

BANCO CENTRAL DE RESERVA DEL PERÚ
SUCURSAL CUSCO



APURÍMAC: Síntesis de Actividad Económica
Setiembre 2014¹

Departamento de Estudios Económicos

El Banco Central de Reserva del Perú (BCRP) ha considerado presentar un conjunto de indicadores sectoriales de actividad económica con la finalidad de poder realizar el seguimiento del desempeño de la economía departamental. Para el sector real, se ha utilizado el Valor Bruto de Producción a precios del año 2007 para los sectores disponibles. Cabe señalar que a partir de enero 2014, el Instituto Nacional de Estadística (INEI) ha realizado el cambio de año base (de 1994 a 2007) para la construcción del Producto Bruto Interno (PBI) nacional, estando en elaboración la desagregación departamental. En la medida que se publique referida información, el BCRP volvería a elaborar para cada departamento un indicador agregado de actividad económica.

¹ En el presente informe participaron: Victor Chique, Dante Madrid y Vanessa Ayma

ÍNDICE

Página

RESUMEN EJECUTIVO	3
I. ACTIVIDAD PRODUCTIVA	5
1. Actividad Primaria	5
1.1 Sector agropecuario.....	5
1.2 Sector pesca	6
1.3 Sector minería.....	7
2. Otros indicadores sectoriales.....	7
2.1 Arribos a los establecimientos de hospedaje.....	7
II. ASPECTOS LABORALES	8
1. Empleo	8
III. SECTOR EXTERNO	9
1. Exportaciones	9
IV. CRÉDITO Y DEPÓSITOS	10
1. Crédito.....	10
2. Depósitos	12
V. GASTO NO FINANCIERO DEL GOBIERNO GENERAL	13
1. Gasto corriente no financiero.....	13
2. Gasto de Capital	13
VI. ENCUESTAS DE PERCEPCIÓN REGIONAL	15
VII. ANEXOS	19



RESUMEN EJECUTIVO

Principales hechos de importancia

- La **producción agropecuaria** se incrementó en 11,0 por ciento interanual en setiembre; y, la **producción pesquera** en 21,7 por ciento. En el acumulado de enero a setiembre, el sector agropecuario presentó un declive de 1,4; sin embargo, el sector pesca aumentó 7,0 por ciento interanual.
- Con relación a **otros indicadores de la actividad económica**, se registraron los siguientes resultados en setiembre: El crédito se expandió 17,4 por ciento, los arribos a los establecimientos de hospedaje aumentaron 14,1 por ciento y el gasto público de capital creció 2,2 por ciento; sin embargo, el empleo disminuyó 0,1 por ciento.

Actividad Primaria

- El **sector agropecuario** ascendió en setiembre 11,0 por ciento interanual, destacando la mayor producción de papa (241,6 por ciento). En el acumulado de enero a setiembre, este sector disminuyó 1,4 por ciento interanual.
- El **sector pesca** se incrementó en 21,7 por ciento en setiembre, debido a la mayor extracción de pejerrey (70,9 por ciento) y trucha (3,7 por ciento). En el periodo enero – setiembre de 2014, el acumulado de la pesca resultó superior en 7,0 por ciento, con respecto a similar periodo del año previo.

Otros Indicadores de Actividad Económica

- Los **arribos a los establecimientos de hospedaje**, en setiembre de 2014, aumentaron 14,1 por ciento interanual, por la mayor afluencia de turistas nacionales (14,3 por ciento) y extranjeros (3,6 por ciento). Entre enero y setiembre del mismo año, los arribos crecieron 13,9 por ciento interanual.
- El **empleo formal** en las empresas de más de 10 trabajadores en la ciudad de Abancay, disminuyó 0,1 por ciento con respecto a similar mes del año previo, debido a la menor demanda laboral del sector transporte, almacenes y comunicaciones (-6,7 por ciento) y comercio (-4,0 por ciento).
- El **crédito** en el departamento de Apurímac (S/. 634 millones) superó en 17,4 por ciento, en términos nominales, al saldo de setiembre del año 2013. En ese contexto, los **créditos de consumo e hipotecario** registraron crecimientos de 19,6 y 12,5 por ciento, respectivamente.
- El **gasto de capital** en la región (S/. 65 millones) aumentó en setiembre 2,2 por ciento interanual, en términos reales, por el mayor gasto de los gobiernos locales (66,2 por ciento); sin embargo, disminuyó para el Gobierno Nacional en 30,0 por ciento y para el Gobierno Regional en 13,7 por ciento. En el acumulado entre enero y setiembre de 2014, el gasto de capital se incrementó en 2,4 por ciento interanual.



CUADRO N° 1
OTROS INDICADORES DE ACTIVIDAD ECONÓMICA
 (Variación % respecto a similar mes del año anterior)

	Abr.14	May.14	Jun.14	Jul.14	Ago.14	Set.14
Arribos a los establecimientos de hospedaje	↑ 5,4	↑ 10,7	↑ 10,9	↑ 16,3	↑ 10,3	↑ 14,1
Empleo formal urbano 1/	↑ 7,0	→ 0,0	↑ 3,8	↑ 9,9	↑ 12,2	↓ -0,1
Crédito total 2/	↑ 20,2	↑ 19,6	↑ 18,6	↑ 18,6	↑ 18,8	↑ 17,4
Crédito de consumo 2/	↑ 20,9	↑ 4,2	↑ 20,7	↑ 19,9	↑ 19,7	↑ 19,6
Crédito hipotecario 2/	↑ 13,1	↓ -2,7	↑ 9,2	↑ 11,4	↑ 13,3	↑ 12,5
Gasto de Capital 3/	↑ 0,5	↑ 1,9	↓ -4,3	↓ -26,1	↑ 32,0	↑ 2,2

1/ En empresas de 10 a más trabajadores situadas en la ciudad de Abancay.

2/ En términos nominales.

3/ En términos reales.

Fuentes: BCRP - Sucursal Cusco, SBS, MEF y MINCETUR.

I. ACTIVIDAD PRODUCTIVA

1. Actividad Primaria

1.1 Sector agropecuario

- La actividad agropecuaria en el mes de setiembre aumentó 11,0 por ciento, debido a la mayor producción agrícola (44,6 por ciento); pese al declive de la producción pecuaria (-1,5 por ciento). En el acumulado de enero a setiembre, la producción agropecuaria disminuyó 1,4 por ciento, en comparación a lo registrado en igual mes de 2013.
- La mayor producción agrícola en el mes de setiembre correspondió a los cultivos orientados al mercado interno (49,3 por ciento); sin embargo disminuyó los cultivos orientados al mercado externo y agroindustria (-24,7 por ciento). En el primer grupo, destacó el incremento de la producción de papa (241,6 por ciento); en el segundo grupo, declinó palta (-59,1 por ciento).
- La producción pecuaria decreció 1,5 por ciento, debido a la menor producción de carne de porcino (-2,2 por ciento) y carne de vacuno (-0,4 por ciento). En el acumulado de enero a setiembre, la producción pecuaria se contrajo 1,6 por ciento, debido a la disminución en la producción de fibra de alpaca (-11,4 por ciento) y carne de porcino (-5,8 por ciento).

CUADRO N° 2
SECTOR AGROPECUARIO 1/
(Miles de toneladas)

Subsectores	Estructura Porcentual 2012 2/	Setiembre			Enero - Setiembre				
		2013	2014	Var. %	Contribución al crecimiento 3/	2013	2014	Var. %	Contribución al crecimiento 3/
AGRÍCOLA	79,8			44,6	12,2			-1,4	-1,1
Orientada al mercado externo y agroindustria 2/	4,1			-24,7	-0,4			-5,0	-0,2
Maíz amarillo duro	1,2	0,0	0,0	-100,0	-	5,1	2,5	-52,0	-0,5
Anís	0,8	0,0	0,0	-	-	0,4	0,3	-36,3	-0,2
Quinua	0,7	0,0	0,0	-	-	2,0	2,7	33,9	0,2
Palta	0,6	0,1	0,0	-59,1	-0,5	2,4	3,1	29,7	0,2
Kiwicha	0,5	0,0	0,0	-	-	0,4	0,4	-5,6	0,0
Tara	0,2	0,1	0,2	45,3	0,1	0,6	1,5	145,8	0,1
Caña de azúcar	0,1	0,6	0,6	1,1	0,0	4,3	5,8	35,1	0,0
Orientada al mercado interno 2/	75,7			49,3	12,6			-1,2	-0,9
Papa	41,6	1,2	4,2	241,6	13,2	339,0	348,1	2,7	1,1
Maíz amiláceo	10,7	0,0	0,0	-	-	41,5	37,8	-8,9	-1,2
Frijol grano seco	4,1	0,0	0,0	-	-	7,2	6,3	-12,9	-0,5
Trigo	1,9	0,0	0,0	-	-	8,5	7,0	-17,4	-0,3
Cebolla	0,2	0,0	0,1	370,3	0,3	0,8	0,7	-8,8	0,0
Zanahoria	0,1	0,1	0,1	96,2	0,2	1,1	1,1	0,7	0,0
Camote	0,0	0,0	0,1	311,1	-	0,3	0,6	148,7	0,0
Plátano	0,0	0,0	0,1	439,1	0,2	0,2	0,3	51,1	0,0
PECUARIO	20,2			-1,5	-1,1			-1,6	-0,3
Carne de vacuno 4/	8,1	0,8	0,8	-0,4	-0,1	7,1	7,2	0,5	0,0
Leche	6,0	2,0	2,0	0,2	0,0	26,5	27,2	2,5	0,1
Carne de porcino 4/	1,9	0,4	0,4	-2,2	-0,3	3,2	3,0	-5,8	-0,2
Carne de ovino 4/	1,0	0,2	0,2	1,3	0,1	1,8	1,9	3,6	0,1
Fibra de alpaca	0,8	0,0	0,0	-	-	0,1	0,1	-11,4	-0,1
Carne de cuy 4/	0,5	0,0	0,0	-100,0	-	0,2	0,0	-100,0	-
SECTOR AGROPECUARIO	100,0			11,0	11,0			-1,4	-1,4

1/ Cifras preliminares

2/ A precios de 2007

3/ En base a la estructura porcentual de similar periodo de 2013

4/ Peso neto

Fuente: Ministerio de Agricultura y Riego

Elaboración: BCRP, Sucursal Cusco. Departamento de Estudios Económicos.



- En cuanto al avance de las siembras, correspondientes a la campaña agrícola (2014/2015), se ha instalado hasta el mes de setiembre un total de 7 742 hectáreas, 3,5 por ciento menos, respecto a similar periodo de la campaña anterior. Se ha sembrado menos maíz choclo (-47,1 por ciento), maíz amiláceo (-29,5 por ciento), papa (-4,5 por ciento), entre otros.

CUADRO N° 3
SUPERFICIE SEMBRADA 1/
(Hectáreas)

	Campaña agrícola 2/		Variación	
	2013/2014	2014/2015	Absoluta	Porcentual
Avena grano	58	50	-8	-13,8
Beterraga	10	6	-4	-40,0
Camote	9	2	-7	-
Cebada grano	68	170	102	150,0
Chocho o tarwi	149	106	-43	-28,9
Coliflor	8	3	-5	-62,5
Coll o repollo	27	19	-8	-29,6
Frijol grano seco	76	39	-37	-48,7
Frijol vainita	8	0	-8	-
Haba grano verde	199	65	-134	-67,3
Maíz amiláceo	3 274	2 309	-965	-29,5
Maíz choclo	429	227	-202	-47,1
Olluco	399	999	600	150,4
Papa	2 372	2 266	-106	-4,5
Tomate	21	3	-18	-85,7
Otros	913	1 478	565	61,9
Total	8 020	7 742	-278	-3,5

1/ Cifras preliminares

2/ De agosto a setiembre

Fuente: MINAGRI - Apurímac

Elaboración: BCRP, Sucursal Cusco. Departamento de Estudios Económicos

1.2 Sector pesca

- La producción pesquera se incrementó en setiembre 21,7 por ciento interanual, por la mayor extracción de pejerrey (70,9 por ciento) y trucha (3,7 por ciento).
- La producción pesquera de enero a setiembre de 2014, resultó 7,0 por ciento más respecto a similar mes del año previo, debido a la mayor pesca de pejerrey (8,0 por ciento) y trucha (7,6 por ciento).

CUADRO N° 4
SECTOR PESCA 1/
(En toneladas)

	Setiembre			Enero - Setiembre		
	2013	2014	Var.%	2013	2014	Var.%
Consumo Humano Directo	11	14	21,7	113	120	7,0
Fresco 2/	11	14	21,7	113	120	7,0
SECTOR PESCA			21,7			7,0

1/ A precios de 2007. Cifras preliminares

2/ Información proporcionada por PRODUCE - Apurímac.

Fuente: Ministerio de la Producción.

Elaboración: BCRP, Sucursal Cusco. Departamento de Estudios Económicos.

1.3 Sector minería

- En el mes de setiembre de 2014, no se registró producción de minerales debido a la suspensión de operaciones de las empresas mineras.

2. Otros indicadores sectoriales

2.1 Arribos a los establecimientos de hospedaje

- El número de arribos a los establecimientos de hospedaje fue de 31 459 personas; aumentó 14,1 por ciento interanual en setiembre de 2014. El resultado obedeció principalmente al incremento de los arribos de turistas nacionales (14,3 por ciento). Por otro lado, entre enero y setiembre del mismo año, los arribos crecieron 13,9 por ciento con respecto a similar periodo de 2013, debido a los mayores arribos nacionales (14,1 por ciento), y arribos extranjeros (6,1 por ciento).

GRÁFICO N° 1
EVOLUCIÓN DE ARRIBOS A ESTABLECIMIENTOS DE HOSPEDAJE
(Variación %)

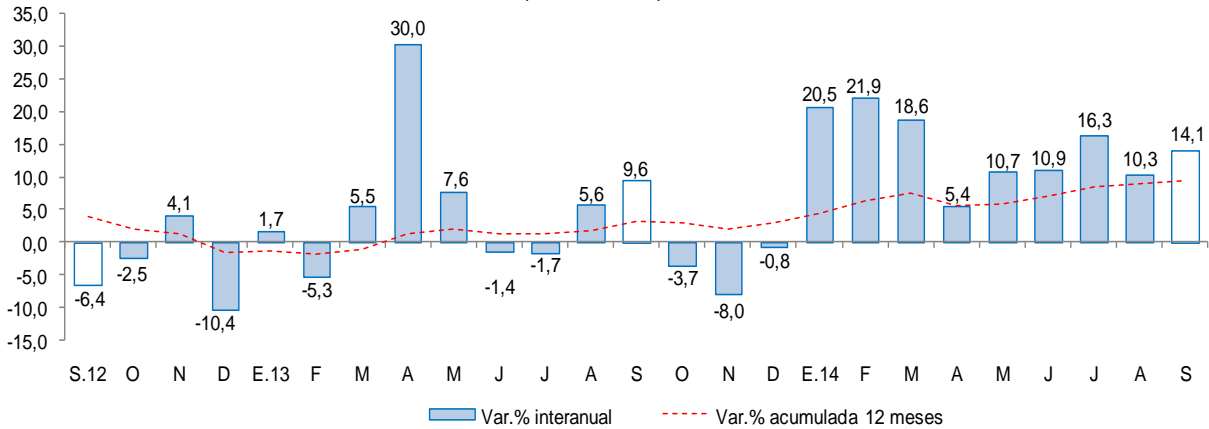

Fuente: Encuesta Mensual a Establecimientos de Hospedaje Temporal - MINCETUR.



II. ASPECTOS LABORALES

1. Empleo

- El empleo en las empresas privadas formales de 10 a más trabajadores, en la ciudad de Abancay, se contrajo en 0,1 por ciento, con respecto a setiembre de 2013, debido a la menor demanda laboral del sector transporte, almacenes y comunicaciones (-6,7 por ciento) y comercio (-4,0 por ciento); sin embargo, el empleo en el sector servicios tuvo un crecimiento no muy significativo de 0,5 por ciento. En el acumulado enero - setiembre de 2014, hubo una expansión de 6,7 por ciento.

CUADRO N° 5
CIUDAD DE ABANCAY: ÍNDICE MENSUAL DE EMPLEO EN EMPRESAS PRIVADAS FORMALES DE 10 Y MÁS TRABAJADORES POR RAMA DE ACTIVIDAD ECONÓMICA 1/
 (Octubre 2010=100)

	Setiembre			Enero - Setiembre		
	2013	2014	Var. %	2013	2014	Var. %
Comercio	98,0	94,1	-4,0	90,9	88,8	-2,3
Transporte, almacenes y comunicaciones	150,0	140,0	-6,7	147,2	143,3	-2,6
Servicios 2/	100,5	101,0	0,5	92,0	99,1	7,7
Total	100,3	100,3	-0,1	92,0	98,2	6,7

Nota: La información corresponde al primer día de cada mes.

1/ Cifras preliminares.

2/ Conformada por las subramas servicios prestados a empresas, restaurantes y hoteles, establecimientos financieros, enseñanza, servicios sociales y comunales; y electricidad, gas y agua.

Fuente: MTPE - Encuesta Nacional de Variación del Empleo (ENVME)

Elaboración: BCRP, Sucursal Cusco. Departamento de Estudios Económicos.

GRÁFICO N° 2
CIUDAD DE ABANCAY: EMPLEO FORMAL URBANO EN EMPRESAS DE 10 A MÁS TRABAJADORES
 (Variación % respecto a similar mes del año anterior)

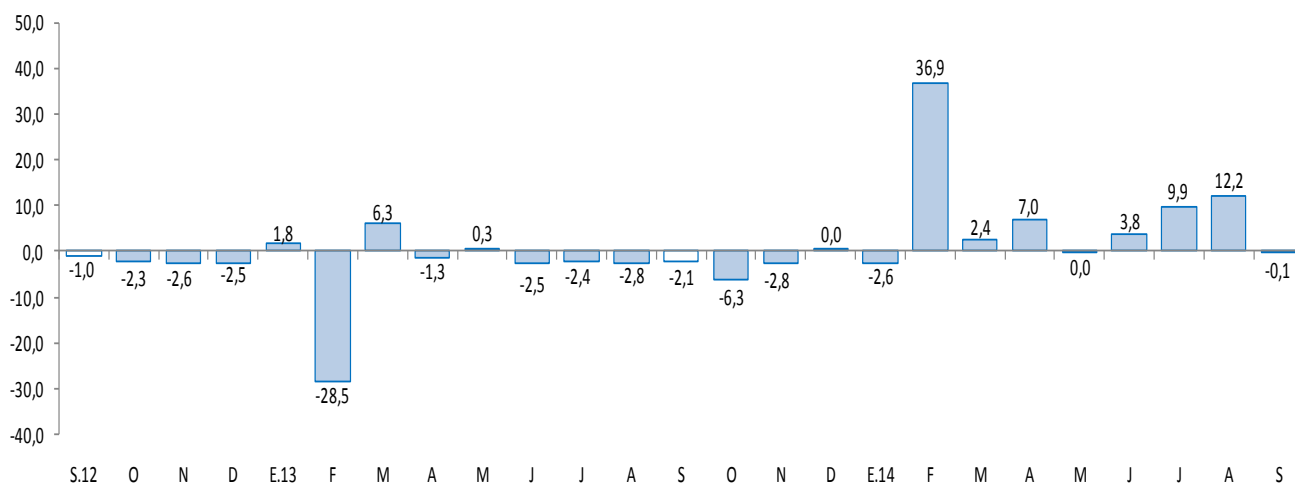

Fuente: Ministerio de Trabajo y Promoción del Empleo.

III. SECTOR EXTERNO

1. Exportaciones

- Las exportaciones del departamento de Apurímac, en el mes de setiembre totalizaron US\$ 2,4 millones, 45,8 por ciento menos, respecto a igual mes de 2013. Las exportaciones tradicionales disminuyeron 45,1 por ciento, mientras que, en las no tradicionales no se registró exportaciones.
- En las exportaciones tradicionales (US\$ 2,4 millones), el mayor valor exportado correspondió a productos mineros, principalmente, plata y sus concentrados.
- De enero a setiembre de 2014, las exportaciones acumularon un valor de US\$ 28,2 millones, resultando 18,5 por ciento menos del valor exportado en similar periodo del año previo. Las exportaciones tradicionales acumularon una caída de 19,2 por ciento y las exportaciones no tradicionales, por el contrario, crecieron 4,3 por ciento.
- El destino de las exportaciones en el mes de setiembre se concentró básicamente al país de Canadá. El producto exportado fue plata y sus concentrados.

CUADRO N° 6
APURÍMAC: EXPORTACIONES POR GRUPO DE PRODUCTOS 1/
(Valores FOB en Miles de US\$)

GRUPO	Estructura % 2013	Setiembre		Enero - Setiembre	
		2013	2014	2013	2014
PRODUCTOS TRADICIONALES	96,0	4 376	2 404	33 464	27 027
Mineros	96,0	4 376	2 404	33 464	27 027
PRODUCTOS NO TRADICIONALES	4,0	57	0	1 137	1 186
Agropecuarios	4,0	57	0	1 113	822
Textiles	0,0	0	0	1	0
Maderas y papeles, y sus manufacturas	0,0	0	0	0	1
Químicos	0,0	0	0	6	2
Minerales no metálicos	0,0	0	0	11	0
Sidero-metalúrgicos y joyería	0,0	0	0	0	12
Metal-mecánicos	0,0	0	0	3	98
Otros	0,0	0	0	3	251
TOTAL EXPORTACIONES	100,0	4 433	2 404	34 601	28 213

1/ Cifras preliminares.

Fuente: SUNAT

Elaboración: BCRP, Sucursal Cusco. Departamento de Estudios Económicos.



IV. CRÉDITO Y DEPÓSITOS

1. Crédito

- El crédito creció 17,4 por ciento interanual en setiembre, alcanzando un saldo de S/. 634 millones, mostrando un menor ritmo de crecimiento frente a igual mes del pasado año (22,6 por ciento).
- En las instituciones no bancarias, que canalizan el 74,2 por ciento del crédito total, se reportó una expansión de 16,4 por ciento, y en la banca múltiple, el crédito creció 13,3 por ciento interanual.
- Por tipo de crédito, el crédito a personas se expandió en 18,8 por ciento, explicado por el mejor desempeño del crédito de consumo (19,6 por ciento). Por su parte, la financiación a empresas creció 16,3 por ciento.
- El crédito en moneda nacional aumentó 18,5 por ciento; no obstante, el crédito en moneda extranjera se contrajo 13,0 por ciento. La dolarización de los créditos se redujo de 3,5 por ciento en setiembre de 2013 a 2,6 por ciento en setiembre de 2014.

CUADRO N° 7
CRÉDITO
(Saldos en millones de Nuevos Soles)

	A SETIEMBRE			
	2013	2014	Estruct. % 2014	Var. Nom. 2014/2013
Agrobanco 1/	5	10	1,5	101,2
Banco de la Nación 2/	38	49	7,7	26,5
Banca múltiple	93	105	16,6	13,3
Instituciones no bancarias	404	471	74,2	16,4
Cajas Municipales	291	323	50,9	10,8
Cajas Rurales	53	62	9,7	16,8
Edpymes	0	0	0,0	-
Financieras	60	86	13,6	42,9
TOTAL	540	634	100,0	17,4
A empresas	311	361	57,0	16,3
Corporativo, gran y mediana empresa	29	34	5,3	15,0
Pequeña empresa	185	220	34,6	18,9
Microempresa	97	108	17,0	11,7
A personas	230	273	43,0	18,8
Consumo	203	243	38,3	19,6
Hipotecario	27	30	4,7	12,5
En M/N	521	618	97,4	18,5
En M/E	19	17	2,6	-13,0

1/ No considera los créditos a las demás empresas del sistema financiero.

2/ Sólo considera los créditos de consumo e hipotecario.

Fuente: SBS y AFP.

Elaboración: BCRP, Sucursal Cusco. Departamento de Estudios Económicos.

GRÁFICO Nº 3
EVOLUCIÓN DEL CRÉDITO
(Variación % real respecto a similar mes del año anterior)

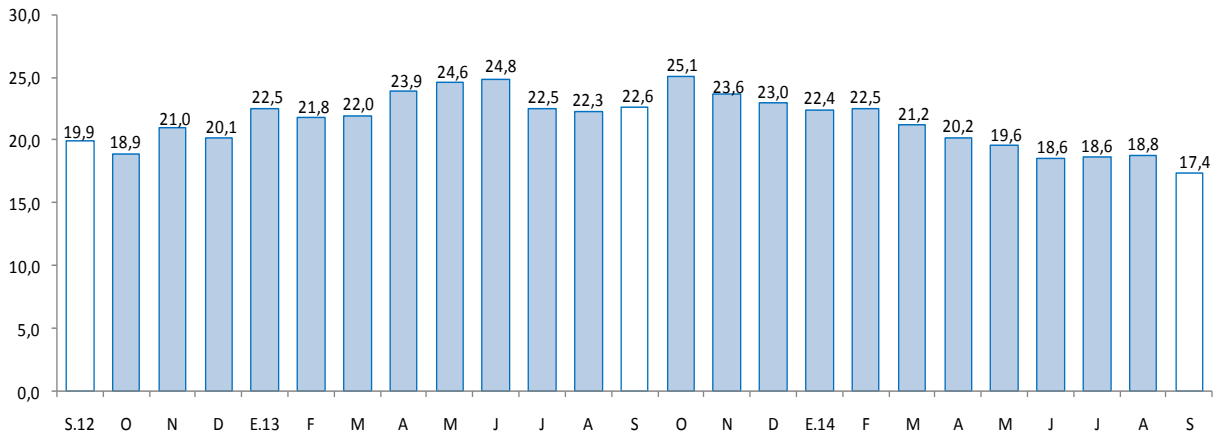

Fuente: Superintendencia de Banca, Seguros y AFP.

- La tasa de morosidad en agosto de 2014 fue de 4,1 por ciento, 0,1 de punto porcentual más respecto al mismo mes de 2013. En las instituciones no bancarias la morosidad se situó en 4,6 por ciento y en la banca múltiple en 3,3 por ciento.

GRÁFICO Nº 4
TASA DE MOROSIDAD 1/ 2/
(Porcentaje)

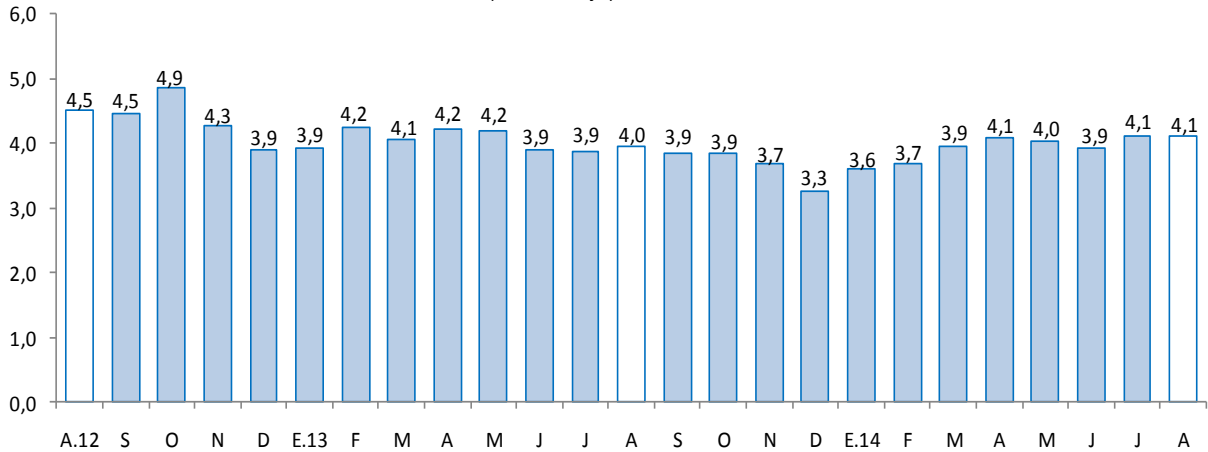

1/ Preliminar

2/ Morosidad = (créditos vencidos + créditos en cobranza judicial)/colocaciones brutas

Fuente: Superintendencia de Banca, Seguros y AFP.



2. Depósitos

- Los depósitos en el departamento de Apurímac aumentaron 14,9 por ciento, respecto a setiembre del año pasado, debido al crecimiento de los depósitos a plazo (28,2 por ciento), de ahorro (17,6 por ciento) y a la vista (0,2 por ciento).
- Los depósitos en las instituciones no bancarias se incrementaron en 16,4 por ciento, resaltando el dinamismo de las captaciones de las cajas municipales (17,9 por ciento).
- La dolarización de los depósitos se redujo de 6,3 a 6,1 por ciento al término de setiembre de 2014, respecto a similar mes del año previo.

CUADRO Nº 8
DEPÓSITOS
(SalDOS en millones de Nuevos Soles)

	A SETIEMBRE			
	2013	2014	Estruct. % 2014	Var. Nom. 2014/2013
Banco de la Nación	151	166	32,5	10,1
Banca múltiple	187	221	43,2	18,0
Instituciones no bancarias	107	124	24,3	16,4
Cajas municipales	82	97	19,0	17,9
Cajas rurales	22	24	4,7	7,3
Financieras	2	3	0,6	55,3
TOTAL	445	512	100,0	14,9
Vista	126	127	24,8	0,2
Ahorro	223	262	51,3	17,6
Aplazos	96	123	24,0	28,2
En MN	417	481	93,9	15,2
En ME	28	31	6,1	10,9

Fuente: SBS y AFP.

Elaboración: BCRP, Sucursal Cusco. Departamento de Estudios Económicos.

GRÁFICO Nº 5
EVOLUCIÓN DE LOS DEPÓSITOS

(Variación % real respecto a similar mes del año anterior)

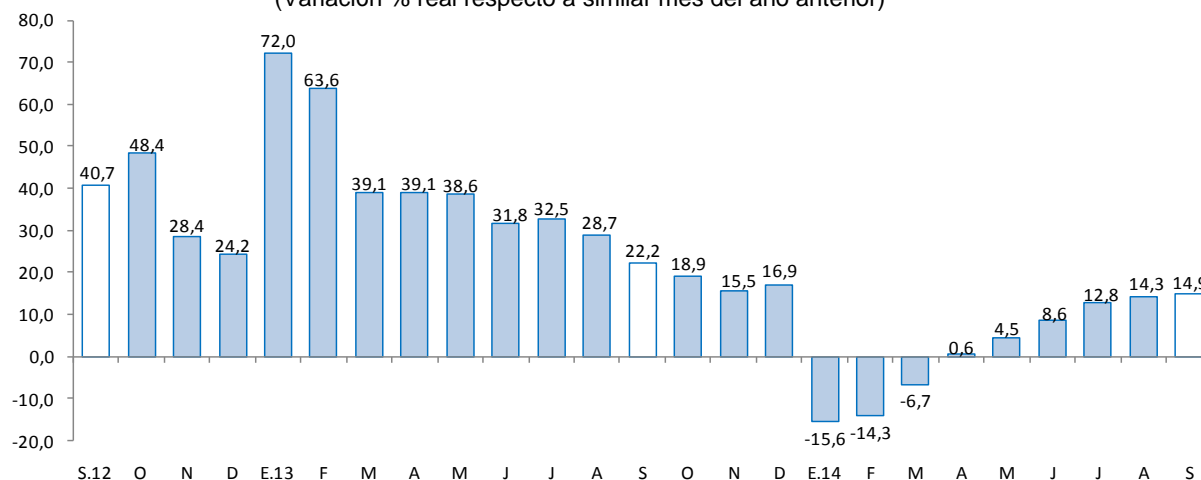

Fuente: Superintendencia de Banca, Seguros y AFP.



V. GASTO NO FINANCIERO DEL GOBIERNO GENERAL

1. Gasto corriente no financiero

- El gasto corriente no financiero disminuyó 2,8 por ciento interanual en términos reales, por el menor gasto del Gobierno Nacional (-26,3 por ciento) y los gobiernos locales (-21,0 por ciento); sin embargo, el gasto del Gobierno Regional, aumentó 16,7 por ciento. El resultado del Gobierno Nacional se debe al menor gasto en transferencias (-63,4 por ciento); en los gobiernos locales, se explica por el menor desembolso en transferencias (-24,4 por ciento), y en bienes y servicios (-23,4 por ciento); y, en el Gobierno Regional creció el gasto en bienes y servicios (37,9 por ciento) y transferencias (15,6 por ciento).
- En el acumulado de enero a setiembre de 2014, el gasto corriente no financiero aumentó 15,8 por ciento interanual, en términos reales, debido al incremento del gasto del Gobierno Nacional en 29,6 por ciento, del Gobierno Regional en 9,0 por ciento y de los gobiernos locales en 4,3 por ciento.

CUADRO Nº 9
GASTO CORRIENTE NO FINANCIERO 1/2/
(Saldos en millones de Nuevos Soles)

	Setiembre			Enero-Setiembre		
	2013	2014	Var.%real	2013	2014	Var.%real
Gobierno Nacional	21	16	-26,3	216	289	29,6
Gobierno Regional	35	42	16,7	312	351	9,0
Gobiernos Locales	10	8	-21,0	76	82	4,3
Total	66	66	-2,8	604	722	15,8

1/ Información actualizada al 30 de setiembre de 2014.

2/ Comprende el gasto en remuneraciones, bienes y servicios y transferencias, en términos brutos.

Fuente: Ministerio de Economía y Finanzas.

Elaboración: BCRP, Sucursal Cusco. Departamento de Estudios Económicos.

2. Gasto de Capital

- En setiembre, el gasto de capital en el departamento de Apurímac, correspondiente a los tres niveles de gobierno, totalizó S/. 65 millones, resultando 2,2 por ciento más, respecto a similar mes del año 2013. El gasto de capital aumentó para los gobiernos locales (66,2 por ciento); no obstante, declinó para el Gobierno Nacional (-30,0 por ciento) y para el Gobierno Regional (-13,7 por ciento).
- Durante enero – setiembre, el gasto de capital acumuló un total de S/. 563 millones, 2,4 por ciento mayor a lo registrado en similar periodo del año previo. El gasto creció para los gobiernos locales (25,2 por ciento) y para el Gobierno Regional (6,3 por ciento); sin embargo, para el Gobierno Nacional disminuyó 15,1 por ciento.
- En el periodo de enero a setiembre de 2014, los tres niveles de gobierno han ejecutado en conjunto el 44,0 por ciento del gasto de inversión programado en el Presupuesto Institucional Modificado (PIM). El Gobierno Regional registra un avance de 65,2 por ciento, seguido del Gobierno Nacional con 46,4 por ciento y los gobiernos locales con 31,9 por ciento.

CUADRO Nº 10
GASTO DE CAPITAL 1/ 2/
(Saldos en millones de Nuevos Soles)

	Setiembre			Enero - Setiembre		
	2 013	2 014	Var %real	2 013	2 014	Var %real
Gobierno Nacional	30	22	-30,0	224	195	-15,1
Gobierno Regional	13	12	-13,7	167	183	6,3
Gobiernos Locales	19	32	66,2	143	185	25,2
Gasto de Capital	62	65	2,2	533	563	2,4

1/ Información actualizada al 30 de setiembre de 2014.

2/ Comprende formación bruta de capital y otros gastos de capital, en términos brutos.

Fuente: Ministerio de Economía y Finanzas.

Elaboración: BCRP, Sucursal Cusco. Departamento de Estudios Económicos.

GRÁFICO Nº 6
EVOLUCIÓN DEL GASTO DE CAPITAL
(Variación % real)

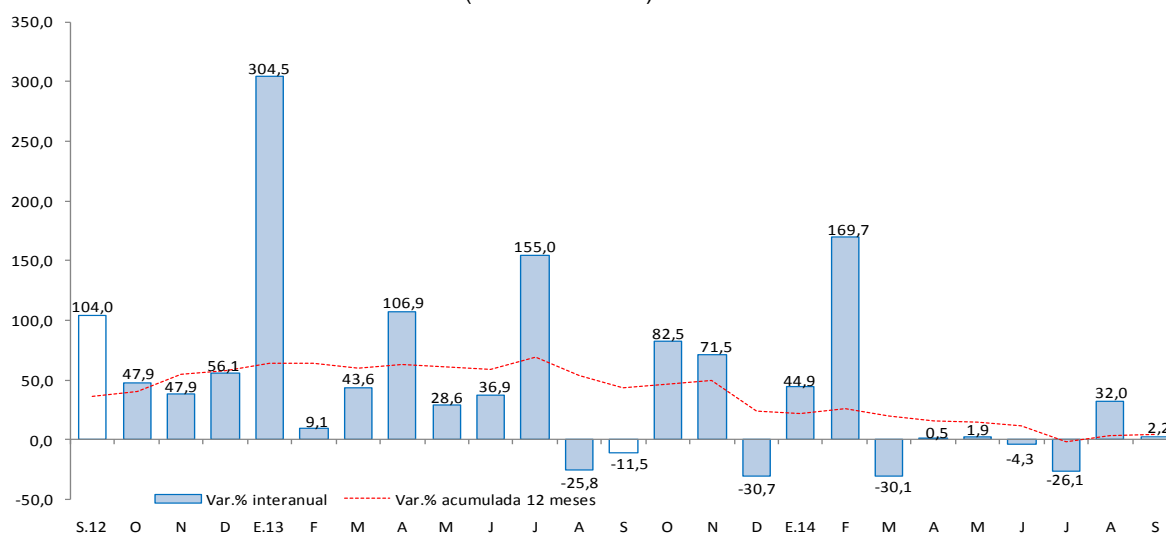

Fuente: Ministerio de Economía y Finanzas

- Entre los principales proyectos que viene ejecutando el Gobierno Nacional, continúa la “Rehabilitación y mejoramiento de la carretera Ayacucho - Abancay”, por un valor de S/. 13,2 millones, y el “Mejoramiento del entorno del campus de la Ciudad Universitaria de la UNAMBA”, con una inversión de S/. 1,8 millones, en el mes de setiembre del presente año.
- El Gobierno Regional ha desembolsado un monto de S/. 2,8 millones para el proyecto de “Irrigación de Chumbao”; y S/. 870,5 miles para el “Mejoramiento de la aplicación en TIC para el adecuado desarrollo de las competencias de estudiantes y docentes en las instituciones educativas de nivel secundario de la Unidad de Gestión Educativa Local de Cotabambas - Apurímac”.
- En el ámbito de los gobiernos locales, resaltan los proyectos de “Instalación y mejoramiento del sistema de agua potable, desagüe y planta de tratamiento de las comunidades de Pomabamba, Peccoy, Oscollo, Coay, Cocharcas, Achibamba y Sañocc de la provincia de Chincheros - Apurímac”, con una inversión de S/. 1,7 millones y el “Mejoramiento de la capacidad resolutoria de los establecimientos de salud de los distritos de Abancay y Chacoche, de la Micro Red Centenario”, con una inversión de S/. 1,7 millones.

VI. ENCUESTAS DE PERCEPCIÓN REGIONAL

- El Índice de Confianza Empresarial Regional (ICER), que mide las expectativas empresariales, en el mes de setiembre de 2014 se incrementó a 67 puntos; 2 puntos más frente al mes pasado y frente al mismo mes del año 2013. Cabe señalar que el índice continúa en el tramo optimista (superior a la barrera de 50 puntos).

GRÁFICO N° 7
ÍNDICE DE CONFIANZA EMPRESARIAL REGIONAL (ICER)
(Índice de difusión en puntos)

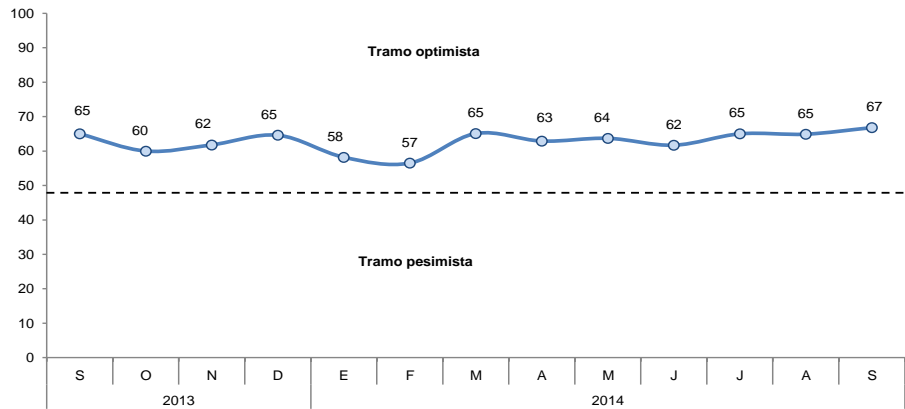

- El índice asociado a la situación actual del negocio, registró 66 puntos en el mes de setiembre de 2014, resultando 2 puntos superior al mes anterior. Las empresas que predominan en buena situación son de los sectores comercio y servicios.

GRÁFICO N° 8
SITUACIÓN ACTUAL DEL NEGOCIO
¿Cómo considera Ud. la situación actual de su negocio?

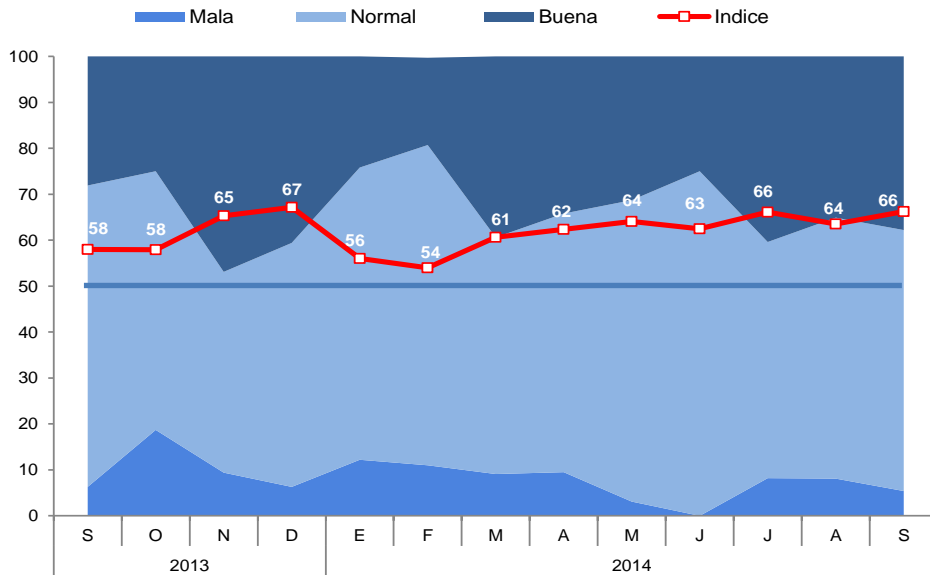

- El índice del nivel de ventas respecto al mes anterior, se ubicó en 66 puntos, 2 puntos mayor al mes anterior, permaneciendo en la zona de comportamiento favorable. El mejor desempeño en las ventas se observó entre las empresas de los sectores comercio e industria.

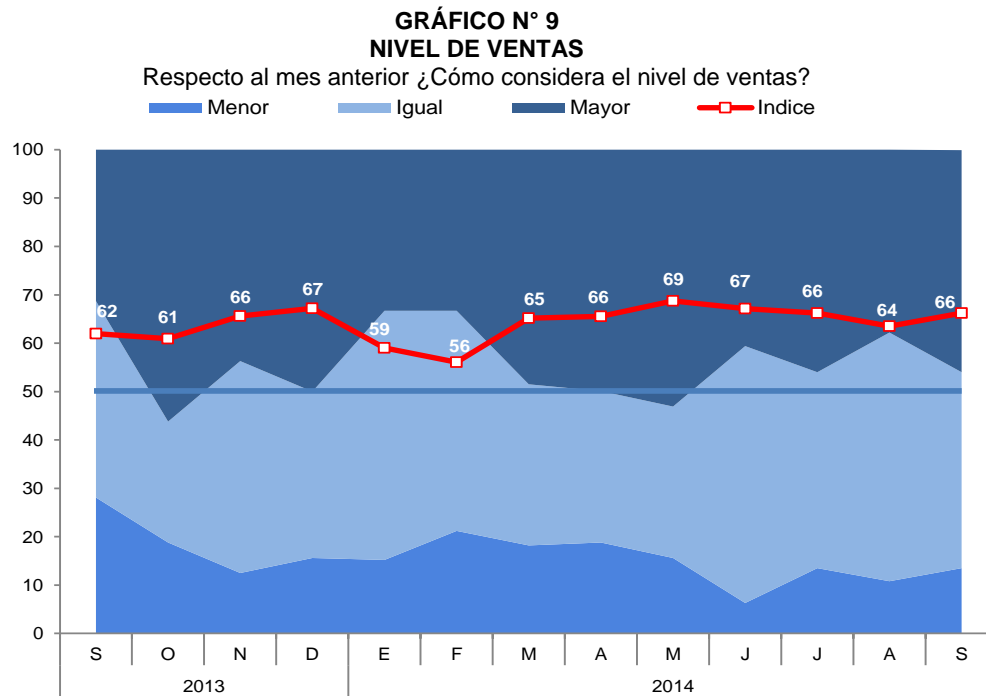

- El índice de acceso al crédito de la empresa, disminuyó 1 punto respecto al mes anterior. Los sectores comercio e industria concentran el mayor porcentaje de las empresas que reportan no tener problemas con el acceso al crédito.

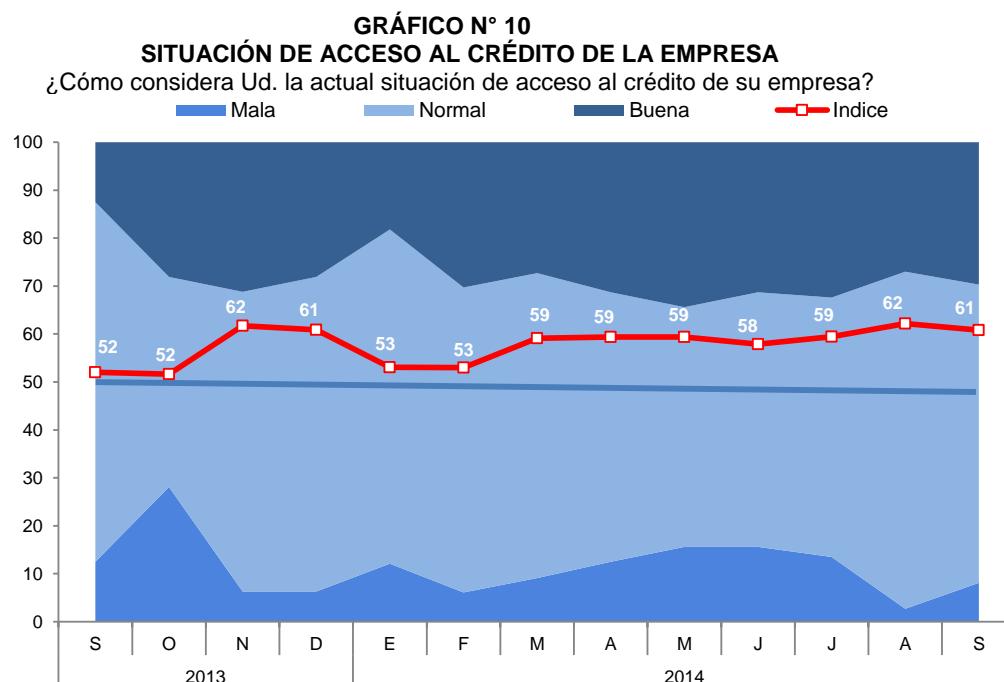

- El índice correspondiente a las expectativas de la demanda de las empresas para los próximos tres meses, se ubicó en 63 puntos, manteniéndose dentro del tramo optimista. Entre los sectores que esperan tener una mayor demanda, destacan los sectores comercio y manufactura.

GRAFICO N° 11
EXPECTATIVA DE DEMANDA DE SUS PRODUCTOS A 3 MESES

Indique su previsión para los próximos tres meses respecto a la demanda de los productos de su empresa

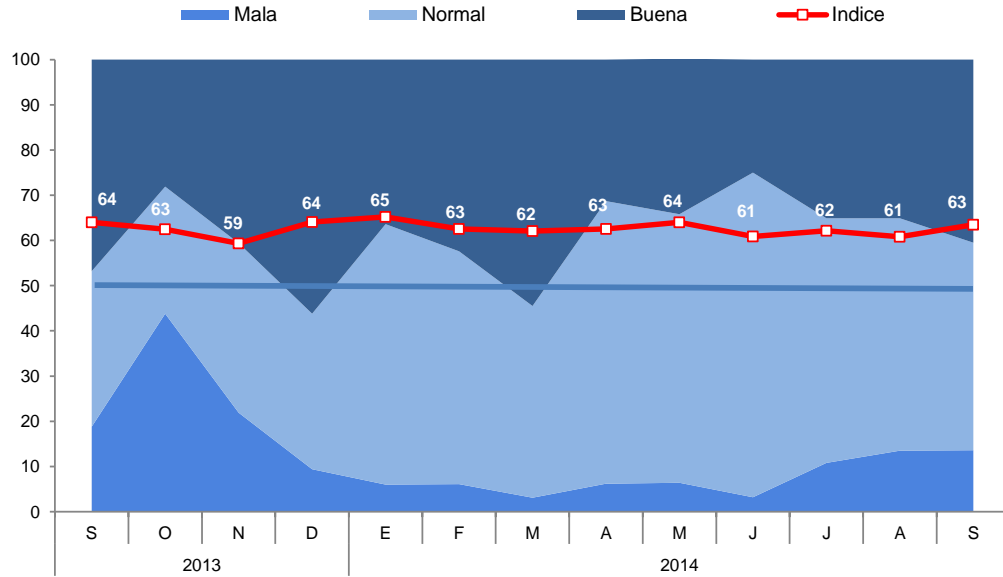

- El índice de situación financiera de la empresa registró un nivel de 66 puntos, destacando las empresas de los sectores manufactura y servicios, que calificaron su situación financiera como buena.

GRÁFICO N° 12
SITUACIÓN FINANCIERA DE LA EMPRESA

¿Cómo considera Ud. la actual situación financiera de su empresa?

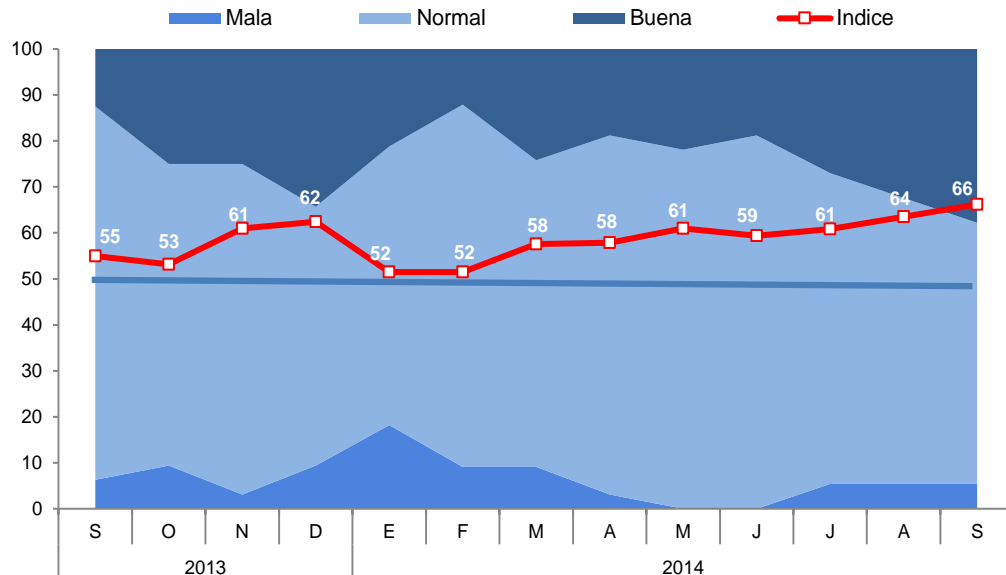

- Con relación a las expectativas de contratación de personal en los próximos tres meses, el índice creció a 68 puntos. Las empresas que esperan incrementar el personal en los próximos meses se encuentran en los sectores manufactura y comercio.

GRÁFICO N° 13
EXPECTATIVA DE CONTRATACIÓN DE PERSONAL A 3 MESES
 Indique su previsión para los próximos tres meses respecto a la demanda de los productos de su empresa

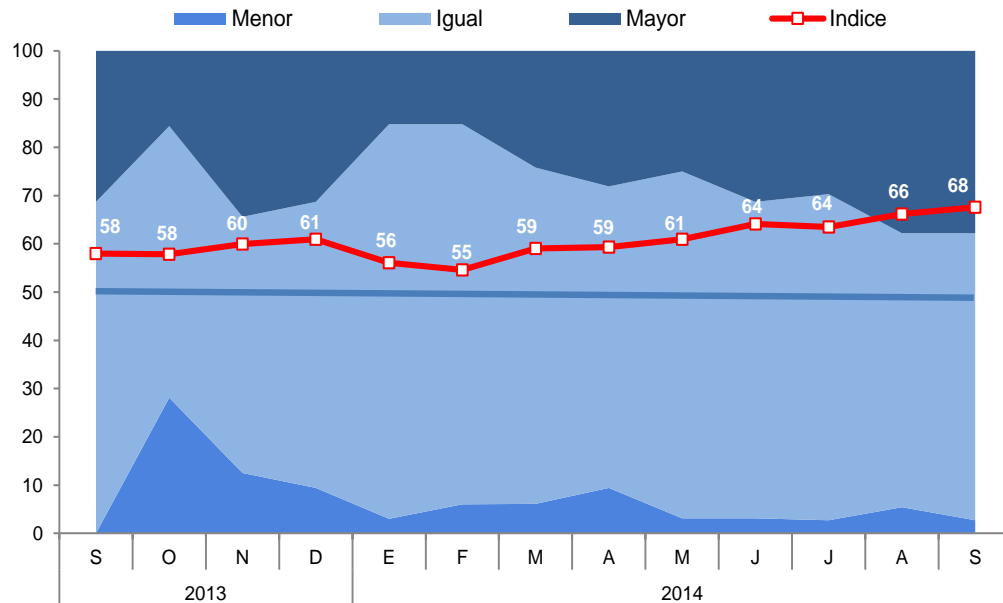

VII. ANEXOS



ANEXO 1

APURÍMAC: PRODUCCIÓN AGROPECUARIA 1/
(T.m.)

PRODUCTOS	2013				2014								PRODUCTOS	
	SET	OCT	NOV	DIC	ENE	FEB	MAR	ABR	MAY	JUN	JUL	AGO		SET
AGRÍCOLA														AGRÍCOLA
Anís	0	0	0	0	0	0	0	0	0	42	140	81	0	Anís
Arveja grano verde	202	176	92	188	105	164	361	333	617	290	175	182	77	Arveja grano verde
Caña de azúcar	632	220	660	510	451	604	395	508	543	465	676	1 497	639	Caña de azúcar
Haba grano verde	221	185	55	121	230	303	546	730	657	688	220	490	122	Haba grano verde
Kiw icha	0	0	0	0	0	0	0	15	160	187	28	15	0	Kiw icha
Maíz amarillo duro	6	15	4	4	0	0	0	379	695	837	326	226	0	Maíz amarillo duro
Maíz amiláceo	0	0	0	0	0	0	0	809	15 995	16 455	4 164	338	0	Maíz amiláceo
Maíz choclo	164	282	492	2 030	579	4 428	2 799	3 728	1 140	650	396	255	25	Maíz choclo
Oca	0	0	0	0	0	0	210	1 667	3 055	2 532	480	44	0	Oca
Olluco	0	0	0	298	0	150	638	3 244	7 062	8 761	2 931	100	0	Olluco
Palta	81	71	0	7	58	590	710	530	337	227	243	344	33	Palta
Papa	1 240	975	579	10 478	4 291	7 947	12 839	27 671	125 573	82 865	59 087	23 589	4 236	Papa
Quinua	0	0	0	0	0	0	0	71	940	1 036	497	146	0	Quinua
Tara	148	0	0	0	0	0	0	0	0	0	760	539	215	Tara
Trigo	0	0	0	0	0	0	0	0	379	4 793	1 494	359	0	Trigo
Otros agrícolas														Otros agrícolas
Ajo	0	1	25	76	2	5	8	7	54	86	10	0	0	Ajo
Arveja grano seco	0	0	0	0	0	0	0	12	397	743	241	85	0	Arveja grano seco
Cebada grano	0	0	0	0	0	0	0	4	1 238	4 355	1 276	399	0	Cebada grano
Chocho o tarwi	128	27	0	0	0	0	0	0	5	56	107	308	61	Chocho o tarwi
Frijol grano seco	0	38	110	27	0	0	0	840	899	3 099	982	473	0	Frijol grano seco
Haba grano seco	0	0	0	0	0	0	15	35	888	3 425	1 798	94	0	Haba grano seco
Masw a	0	0	0	0	0	0	24	58	1 495	1 907	697	66	0	Masw a
Manzana	0	0	0	4	69	329	329	78	13	0	0	0	0	Manzana
Tuna	0	0	0	0	1 039	2 812	1 976	481	94	0	0	0	0	Tuna
Zapallo	157	91	126	153	120	351	338	685	399	299	30	236	107	Zapallo
PECUARIA														PECUARIA
Carne de ave 2/	48	54	85	50	47	50	45	64	53	50	55	48	50	Carne de ave 2/
Carne de ovino 2/	195	161	189	179	205	212	207	219	192	205	221	219	198	Carne de ovino 2/
Carne de porcino 2/	368	385	359	393	329	318	315	327	346	341	349	357	360	Carne de porcino 2/
Carne de vacuno 2/	831	793	776	802	751	782	786	802	758	766	845	843	827	Carne de vacuno 2/
Carne de cuy 2/	18	18	0	0	0	0	0	0	0	0	0	0	0	Carne de cuy 2/
Huevos	78	75	51	47	81	81	75	75	80	87	76	72	77	Huevos
Leche	1 957	1 930	1 874	1 795	3 524	3 558	3 837	3 549	2 935	2 786	2 638	2 400	1 960	Leche
Fibra de alpaca	0	0	2	30	18	54	30	6	1	0	0	0	0	Fibra de alpaca

1/ Cifras preliminares.

2/ Peso neto.

FUENTE: MINAGRI - Apurímac.

ELABORACION: BCRP, Sucursal Cusco. Departamento de Estudios Económicos.



ANEXO 2

APURÍMAC: PRODUCCIÓN PESQUERA 1/
(T.m.)

	2013				2014									
	SET	OCT	NOV	DIC	ENE	FEB	MAR	ABR	MAY	JUN	JUL	AGO	SET	
CHD 2/	11	8	8	11	8	8	8	13	16	17	18	17	14	CHD 2/
1. Fresco	11	8	8	11	8	8	8	13	16	17	18	17	14	1. Fresco

1/ Cifras Preliminares.

2/ Consumo Humano Directo.

FUENTE: PRODUCE - Apurímac.

Elaboración: BCRP, Sucursal Cusco. Departamento de Estudios Económicos.

ANEXO 3

APURÍMAC: EXPORTACIONES POR GRUPO DE PRODUCTOS 1/
(Valores FOB en Miles de US\$)

GRUPO	2013				2014									GRUPO
	SET	OCT	NOV	DIC	ENE	FEB	MAR	ABR	MAY	JUN	JUL	AGO	SET	
Productos Tradicionales	4 376	4 163	4 763	3 183	0	3 895	7 108	3 903	0	3 813	3 375	2 529	2 404	Productos Tradicionales
Mineros	4 376	4 163	4 763	3 183	0	3 895	7 108	3 903	0	3 813	3 375	2 529	2 404	Mineros
Productos no Tradicionales	57	260	2	513	1	322	275	0	125	0	463	0	0	Productos no Tradicionales
Agropecuarios	57	260	2	513	0	322	275	0	125	0	100	0	0	Agropecuarios
Textiles	0	0	0	0	0	0	0	0	0	0	0	0	0	Textiles
Maderas y papeles, y sus manufacturas	0	0	0	0	0	0	0	0	0	0	1	0	0	Maderas y papeles, y sus manufacturas
Químicos	0	0	0	0	0	0	0	0	0	0	2	0	0	Químicos
Minerales no metálicos	0	0	0	0	0	0	0	0	0	0	0	0	0	Minerales no metálicos
Sidero-metalúrgicos y joyería	0	0	0	0	0	0	0	0	0	0	12	0	0	Sidero-metalúrgicos y joyería
Metal-mecánicos	0	0	0	0	1	0	0	0	0	0	97	0	0	Metal-mecánicos
Otros	0	0	0	0	0	0	0	0	0	0	251	0	0	Otros
TOTAL EXPORTACIONES	4 433	4 423	4 765	3 696	1	4 217	7 383	3 903	125	3 813	3 838	2 529	2 404	TOTAL EXPORTACIONES

1/ Cifras preliminares.

FUENTE: SUNAT

ELABORACIÓN: BCRP, Sucursal Cusco. Departamento de Estudios Económicos.

ANEXO 4

APURÍMAC: EXPORTACIONES POR GRUPO DE PRODUCTOS 1/
(Valores FOB en Miles de US\$)

GRUPO	2013				2014									GRUPO
	SET	OCT	NOV	DIC	ENE	FEB	MAR	ABR	MAY	JUN	JUL	AGO	SET	
PRODUCTOS TRADICIONALES	4 376	4 163	4 763	3 183	0	3 895	7 108	3 903	0	3 813	3 375	2 529	2 404	PRODUCTOS TRADICIONALES
Pesqueros	0	0	0	0	0	0	0	0	0	0	0	0	0	Pesqueros
Harina de pescado	0	0	0	0	0	0	0	0	0	0	0	0	0	Harina de pescado
Mineros	4 376	4 163	4 763	3 183	0	3 895	7 108	3 903	0	3 813	3 375	2 529	2 404	Mineros
Plata	4 226	4 163	4 763	3 183	0	3 850	7 108	3 903	0	3 652	3 375	2 529	2 404	Plata
Cobre	150	0	0	0	0	0	0	0	0	0	0	0	0	Cobre
Plomo	0	0	0	0	0	0	0	0	0	161	0	0	0	Plomo
Resto	0	0	0	0	0	45	0	0	0	0	0	0	0	Resto
PRODUCTOS NO TRADICIONALES	57	260	2	513	1	322	275	0	125	0	463	0	0	PRODUCTOS NO TRADICIONALES
Agropecuarios	57	260	2	513	0	322	275	0	125	0	100	0	0	Agropecuarios
Los demás cereales	0	0	2	119	0	0	251	0	125	0	0	0	0	Los demás cereales
Quínuas	0	0	0	0	0	124	0	0	0	0	100	0	0	Quínuas
Café sin descafeinar	0	260	0	347	0	0	0	0	0	0	0	0	0	Café sin descafeinar
Tara	27	0	0	0	0	0	24	0	0	0	0	0	0	Tara
Los demás productos vegetales diversos	30	0	0	47	0	198	0	0	0	0	0	0	0	Los demás productos vegetales diversos
Químicos	0	0	0	0	0	0	0	0	0	0	2	0	0	Químicos
Artículos Manufacturados de plástico	0	0	0	0	0	0	0	0	0	0	1	0	0	Artículos Manufacturados de plástico
Manufacturas de caucho	0	0	0	0	0	0	0	0	0	0	1	0	0	Manufacturas de caucho
Sidero-metalúrgicos y joyería	0	0	0	0	0	0	0	0	0	0	12	0	0	Sidero-metalúrgicos y joyería
Manufacturas de metales comunes	0	0	0	0	0	0	0	0	0	0	11	0	0	Manufacturas de metales comunes
Productos de hierro	0	0	0	0	0	0	0	0	0	0	1	0	0	Productos de hierro
Metal-mecánicos	0	0	0	0	1	0	0	0	0	0	98	0	0	Metal-mecánicos
Máquina y aparatos eléctricos y sus partes	0	0	0	0	1	0	0	0	0	0	45	0	0	Máquina y aparatos eléctricos y sus partes
Maquinaria y equipo industrial y sus partes	0	0	0	0	0	0	0	0	0	0	4	0	0	Maquinaria y equipo industrial y sus partes
Maquinaria para oficina y procesar datos	0	0	0	0	0	0	0	0	0	0	1	0	0	Maquinaria para oficina y procesar datos
Artículos manufacturados de hierro o acero	0	0	0	0	0	0	0	0	0	0	24	0	0	Artículos manufacturados de hierro o acero
Máquina y equipos generadores de fuerza	0	0	0	0	0	0	0	0	0	0	20	0	0	Máquina y equipos generadores de fuerza
Resto	0	0	0	0	0	0	0	0	0	0	4	0	0	Resto
Otros	0	0	0	0	0	0	0	0	0	0	251	0	0	Otros
Anuncios, letreros y placas indicadoras	0	0	0	0	0	0	0	0	0	0	1	0	0	Anuncios, letreros y placas indicadoras
Construcciones prefabricadas	0	0	0	0	0	0	0	0	0	0	250	0	0	Construcciones prefabricadas
TOTAL EXPORTACIONES	4 433	4 423	4 765	3 696	1	4 217	7 383	3 903	125	3 813	3 838	2 529	2 404	TOTAL EXPORTACIONES

1/ Cifras preliminares.

FUENTE: SUNAT

ELABORACIÓN: BCRP, Sucursal Cusco. Departamento de Estudios Económicos.



ANEXO 5

**APURÍMAC: INGRESOS CORRIENTES DEL GOBIERNO CENTRAL 1/
(Miles de Nuevos Soles)**

	2013				2014										
	SET	OCT	NOV	DIC	ENE	FEB	MAR	ABR	MAY	JUN	JUL	AGO	SET		
I. INGRESOS TRIBUTARIOS	5	5	5	5	6	5	5	8	5	5	5	6	5	I. INGRESOS TRIBUTARIOS	
1. Impuestos a los Ingresos	2	2	3	3	3	3	3	5	3	2	3	3	2	1. Impuestos a los Ingresos	
- Personas Naturales	0	1	1	1	1	1	1	1	1	1	1	1	1	- Personas Naturales	
- Personas Jurídicas	2	2	2	2	3	2	2	2	2	2	2	2	2	- Personas Jurídicas	
- Regularización	0	0	0	0	0	0	0	3	0	0	0	0	0	- Regularización	
2. Impuestos a la Importación	0	0	0	0	0	0	0	0	0	0	0	0	0	2. Impuestos a la Importación	
3. Impuestos General a las Ventas	2	2	2	2	2	2	2	2	2	2	2	3	2	3. Impuestos General a las Ventas	
- Operaciones Internas	2	2	2	2	2	2	2	2	2	2	2	3	2	- Operaciones Internas	
- Operaciones Externas	0	0	0	0	0	0	0	0	0	0	0	0	0	- Operaciones Externas	
4. Impuestos Selectivo al Consumo	0	0	0	0	0	0	0	0	0	0	0	0	0	4. Impuestos Selectivo al Consumo	
5. Otros Ingresos Tributarios	1	1	0	0	1	0	0	1	1	1	1	0	1	5. Otros Ingresos Tributarios	
II. INGRESOS NO TRIBUTARIOS	2	1	1	1	1	0	0	1	0	1	0	0	1	II. INGRESOS NO TRIBUTARIOS	
INGRESOS CORRIENTES (I+II)	7	6	5	5	7	5	5	9	5	6	6	6	6	INGRESOS CORRIENTES (I+II)	

1/ Debido al redondeo de los datos parciales, los totales pueden diferir de la suma de las partes

Fuente: SUNAT

ELABORACIÓN: BCRP. Sucursal Cusco. Departamento de Estudios Económicos.

ANEXO 6

APURÍMAC: GASTO NO FINANCIERO DEL GOBIERNO NACIONAL 1/ 2/
(Saldos en millones de Nuevos Soles)

	2013				2014										
	SET	OCT	NOV	DIC	ENE	FEB	MAR	ABR	MAY	JUN	JUL	AGO	SET		
GASTO NO FINANCIERO	51	86	64	103	50	63	31	55	49	67	55	77	38	GASTO NO FINANCIERO	
a. GASTOS CORRIENTES	21	40	11	46	32	42	18	41	26	39	27	49	16	a. GASTOS CORRIENTES	
1. Remuneraciones	6	6	6	8	7	6	6	6	7	6	8	7	7	1. Remuneraciones	
2. Bienes y Servicios	4	16	6	10	13	6	4	14	5	8	16	8	5	2. Bienes y Servicios	
3. Transferencias	11	18	-1	27	12	30	7	20	15	26	2	34	4	3. Transferencias	
b. GASTO DE CAPITAL	30	46	54	58	18	21	13	14	23	28	28	28	22	b. GASTO DE CAPITAL	
1. Formación bruta de capital	30	43	52	51	18	21	13	14	23	25	28	25	21	1. Formación bruta de capital	
2. Otros Gastos de Capital	0	4	2	7	0	0	0	0	1	2	0	3	1	2. Otros Gastos de Capital	

1/ Información actualizada al 30 de setiembre de 2014.

2/ Debido al redondeo de los datos parciales, los totales pueden diferir de la suma de las partes.

Fuente: Ministerio de Economía y Finanzas.

ELABORACIÓN: BCRP, Sucursal Cusco. Departamento de Estudios Económicos.

ANEXO 7

APURÍMAC: GASTO NO FINANCIERO DEL GOBIERNO REGIONAL 1/ 2/
(Saldos en millones de Nuevos Soles)

	2013				2014										
	SET	OCT	NOV	DIC	ENE	FEB	MAR	ABR	MAY	JUN	JUL	AGO	SET		
GASTO NO FINANCIERO	48	56	59	94	63	54	55	64	45	63	79	59	54	GASTO NO FINANCIERO	
a. GASTOS CORRIENTES	35	38	37	64	36	37	35	36	38	41	45	41	42	a. GASTOS CORRIENTES	
1. Remuneraciones	24	25	24	39	27	25	24	25	25	27	32	28	27	1. Remuneraciones	
2. Bienes y Servicios	8	10	10	18	5	9	8	9	10	11	9	11	12	2. Bienes y Servicios	
3. Transferencias	3	3	3	8	4	3	3	3	3	3	4	3	3	3. Transferencias	
b. GASTO DE CAPITAL	13	19	22	30	28	17	20	27	7	22	33	17	12	b. GASTO DE CAPITAL	
1. Formación Bruta de Capital	13	19	22	30	28	17	20	27	7	19	32	17	12	1. Formación Bruta de Capital	
2. Otros gastos de capital	0	0	0	0	0	0	0	1	0	3	1	0	0	2. Otros gastos de capital	

1/ Información actualizada al 30 de setiembre de 2014.

2/ Debido al redondeo de los datos parciales, los totales pueden diferir de la suma de las partes.

Fuente: Ministerio de Economía y Finanzas.

ELABORACIÓN: BCRP, Sucursal Cusco. Departamento de Estudios Económicos.

ANEXO 8

APURÍMAC: GASTO NO FINANCIERO DE LOS GOBIERNOS LOCALES 1/ 2/
(Saldos en millones de Nuevos Soles)

	2013				2014									
	SET	OCT	NOV	DIC	ENE	FEB	MAR	ABR	MAY	JUN	JUL	AGO	SET	
GASTO NO FINANCIERO	29	47	39	79	10	19	22	22	33	39	40	41	40	GASTO NO FINANCIERO
a. GASTOS CORRIENTES	10	12	9	17	6	8	10	8	11	11	11	9	8	a. GASTOS CORRIENTES
1. Remuneraciones	2	3	2	3	2	2	3	3	2	2	3	2	2	1. Remuneraciones
2. Bienes y Servicios	5	6	4	8	3	5	6	5	6	6	6	5	4	2. Bienes y Servicios
3. Transferencias	3	3	3	6	0	0	1	1	2	3	2	2	2	3. Transferencias
b. GASTO DE CAPITAL	19	35	30	62	4	11	12	14	22	28	30	31	32	b. GASTO DE CAPITAL
1. Formación Bruta de Capital	19	35	30	62	4	11	12	14	22	28	30	31	32	1. Formación Bruta de Capital
2. Otros gastos de capital	0	0	0	0	0	0	0	0	0	0	0	0	0	2. Otros gastos de capital

1/ Información actualizada al 30 de setiembre de 2014.

2/ Debido al redondeo de los datos parciales, los totales pueden diferir de la suma de las partes.

Fuente: Ministerio de Economía y Finanzas.

ELABORACIÓN: BCRP, Sucursal Cusco. Departamento de Estudios Económicos.



ANEXO 9

APURÍMAC: CRÉDITO 1/ 2/
(Saldos en millones de Nuevos Soles)

ENTIDADES FINANCIERAS	2013				2014								ENTIDADES FINANCIERAS	
	SET	OCT	NOV	DIC	ENE	FEB	MAR	ABR	MAY	JUN	JUL	AGO		SET
I. BANCO DE LA NACION	38	40	40	42	43	43	44	45	46	47	47	48	49	I. BANCO DE LA NACION
II. AGROBANCO	5	6	8	8	9	10	10	10	11	10	10	10	10	II. AGROBANCO
III. BANCA MÚLTIPLE	93	98	99	98	97	95	95	97	98	98	101	103	105	III. BANCA MÚLTIPLE
IV. INSTITUCIONES NO BANCARIAS	404	414	421	425	424	432	438	443	453	459	462	469	471	IV. INSTITUCIONES NO BANCARIAS
Cajas Municipales	291	297	301	304	302	307	310	312	318	320	320	324	323	Cajas Municipales
Cajas Rurales	53	54	55	52	51	52	53	54	55	57	58	60	62	Cajas Rurales
Edpymes	0	0	0	0	0	0	0	0	0	0	0	0	0	Edpymes
Financieras	60	63	65	68	70	72	74	77	80	82	83	85	86	Financieras
TOTAL	540	557	568	572	572	580	587	595	608	614	620	631	634	TOTAL
En M/N	521	538	549	553	553	562	570	579	590	597	603	614	618	En M/N
En M/E	19	20	19	19	19	17	17	16	18	17	17	17	17	En M/E

1/ Cifras Preliminares

2/ Debido al redondeo de los datos parciales, los totales pueden diferir de la suma de las partes.

FUENTE: Superintendencia de Banca, Seguros y AFP SBS.

ELABORACION: BCRP - Sucursal Cusco. Departamento de Estudios Económicos.

ANEXO 10

APURÍMAC: DEPÓSITOS 1/ 2/
(Saldos en millones de Nuevos Soles)

INSTITUCIONES	2013				2014									INSTITUCIONES
	SET	OCT	NOV	DIC	ENE	FEB	MAR	ABR	MAY	JUN	JUL	AGO	SET	
I. EMPRESAS BANCARIAS 3/	338	348	336	355	376	373	371	371	378	375	380	377	387	I. EMPRESAS BANCARIAS 3/
Depósitos a la vista	126	123	116	107	128	127	135	141	126	132	121	123	127	Depósitos a la vista
En m/n	124	120	114	104	125	124	133	138	123	129	119	121	124	En m/n
En m/e	3	3	3	3	3	3	2	3	3	3	2	2	2	En m/e
Depósitos de ahorro	167	178	172	193	192	190	180	174	182	182	196	191	194	Depósitos de ahorro
En m/n	154	163	158	178	177	175	163	157	165	164	177	173	178	En m/n
En m/e	13	14	14	14	15	15	16	17	18	18	19	18	17	En m/e
Depósitos a plazo	45	48	48	55	56	56	57	56	69	61	63	63	66	Depósitos a plazo
En m/n	42	44	44	51	53	53	53	53	66	58	60	60	62	En m/n
En m/e	3	3	3	4	4	4	3	3	3	3	3	3	4	En m/e
II. INSTITUCIONES NO BANCARIAS	107	105	111	117	116	116	117	116	121	124	126	127	124	II. INSTITUCIONES NO BANCARIAS
Depósitos a la vista	0	0	0	0	0	0	0	0	0	0	0	0	0	Depósitos a la vista
En m/n	0	0	0	0	0	0	0	0	0	0	0	0	0	En m/n
En m/e	0	0	0	0	0	0	0	0	0	0	0	0	0	En m/e
Depósitos de ahorro	56	57	60	64	63	63	64	62	63	67	70	70	68	Depósitos de ahorro
En m/n	54	54	57	61	59	60	61	59	60	64	67	67	65	En m/n
En m/e	3	3	3	3	4	3	3	3	3	3	3	3	3	En m/e
Depósitos a plazo	51	48	52	52	53	53	53	54	58	57	57	57	56	Depósitos a plazo
En m/n	45	42	46	47	47	47	48	48	52	51	51	51	51	En m/n
En m/e	6	5	6	6	6	6	6	6	6	6	6	6	5	En m/e
III. TOTAL	445	453	447	472	492	489	488	487	499	499	507	504	512	III. TOTAL
Depósitos a la vista	126	123	118	108	130	128	135	141	126	132	121	123	127	Depósitos a la vista
En m/n	124	120	114	104	126	125	133	138	123	129	119	121	124	En m/n
En m/e	3	3	3	3	3	3	2	3	3	3	2	2	2	En m/e
Depósitos de ahorro	223	235	230	256	254	252	243	236	246	249	266	261	262	Depósitos de ahorro
En m/n	207	218	215	240	236	237	224	217	225	229	244	240	243	En m/n
En m/e	16	17	17	17	19	16	19	19	21	20	22	20	19	En m/e
Depósitos a plazo	96	95	99	107	108	109	110	110	127	118	120	120	123	Depósitos a plazo
En m/n	86	86	90	98	98	100	101	101	118	109	111	111	113	En m/n
En m/e	9	9	9	9	10	9	9	9	9	9	9	9	9	En m/e

1/ Cifras Preliminares

2/ Debido al redondeo de los datos parciales, los totales pueden diferir de la suma de las partes

3/ Banca Múltiple y Banco de la Nación

FUENTE: Superintendencia de Banca, Seguros y AFP SBS.

ELABORACION: BCRP - Sucursal Cusco. Departamento de Estudios Económicos.



ANEXO 11

**APURÍMAC: CARTERA PESADA 1/
(En porcentajes)**

ENTIDADES FINANCIERAS	2013				2014										ENTIDADES FINANCIERAS
	AGO	SET	OCT	NOV	DIC	ENE	FEB	MAR	ABR	MAY	JUN	JUL	AGO		
I. BANCO DE LA NACIÓN	0,9	1,0	1,0	1,0	1,0	0,9	0,8	0,8	0,9	0,9	0,8	1,0	0,9	I. BANCO DE LA NACIÓN	
II. AGROBANCO	4,3	3,3	3,1	2,5	2,1	1,8	1,7	1,8	2,0	2,6	2,8	3,1	3,6	II. AGROBANCO	
III. BANCA MÚLTIPLE	2,5	2,3	2,4	2,4	2,4	2,8	3,0	3,8	3,2	3,9	3,1	4,1	3,3	III. BANCA MÚLTIPLE	
IV. INSTITUCIONES NO BANCARIAS	4,5	4,4	4,4	4,2	3,6	4,0	4,1	4,3	4,6	4,4	4,4	4,5	4,6	IV. INSTITUCIONES NO BANCARIAS	
Cajas Municipales	4,8	4,7	4,7	4,5	3,8	4,2	4,3	4,5	4,7	4,5	4,4	4,4	4,5	Cajas Municipales	
Cajas Rurales de Ahorro y Crédito	4,0	4,0	4,3	3,9	3,3	4,2	4,3	4,3	5,0	5,0	4,9	5,2	5,2	Cajas Rurales de Ahorro y Crédito	
Edpymes	-	-	-	-	1,2	1,6	2,7	5,7	8,0	11,7	15,7	15,0	15,9	Edpymes	
Financieras	3,3	3,1	2,8	3,0	3,1	3,3	3,3	3,5	3,8	3,7	4,0	4,0	4,3	Financieras	
TOTAL	4,0	3,9	3,9	3,7	3,3	3,6	3,7	3,9	4,1	4,0	3,9	4,1	4,1	TOTAL	

1/ Cifras Preliminares.

FUENTE: Superintendencia de Banca, Seguros y AFP SBS.

ELABORACION: BCRP - Sucursal Cusco. Departamento de Estudios Económicos.