

**BANCO CENTRAL DE RESERVA DEL PERÚ**  
SUCURSAL CUSCO



**APURÍMAC: Síntesis de Actividad Económica**  
**Julio 2014<sup>1</sup>**

**Departamento de Estudios Económicos**

*El Banco Central de Reserva del Perú (BCRP) ha considerado presentar un conjunto de indicadores sectoriales de actividad económica con la finalidad de poder realizar el seguimiento del desempeño de la economía departamental. Para el sector real, se ha utilizado el Valor Bruto de Producción a precios del año 2007 para los sectores disponibles. Cabe señalar que a partir de enero 2014, el Instituto Nacional de Estadística (INEI) ha realizado el cambio de año base (de 1994 a 2007) para la construcción del Producto Bruto Interno (PBI) nacional, estando en elaboración la desagregación departamental. En la medida que se publique referida información, el BCRP volvería a elaborar para cada departamento un indicador agregado de actividad económica.*

<sup>1</sup> En el presente informe participaron: José Huamán, Dante Madrid y Víctor Chique.

## ÍNDICE

*Página*

<b>RESUMEN EJECUTIVO</b> .....	<b>3</b>
<b>I. ACTIVIDAD PRODUCTIVA</b> .....	<b>5</b>
1. Actividad Primaria .....	5
1.1 Sector agropecuario.....	5
1.2 Sector pesca .....	6
1.3 Sector minería.....	7
2. Otros indicadores sectoriales.....	7
2.1 Arribos a los establecimientos de hospedaje.....	7
<b>II. ASPECTOS LABORALES</b> .....	<b>8</b>
1. Empleo .....	8
<b>III. SECTOR EXTERNO</b> .....	<b>9</b>
1. Exportaciones .....	9
<b>IV. CRÉDITO Y DEPÓSITOS</b> .....	<b>10</b>
1. Crédito.....	10
2. Depósitos .....	11
<b>V. EJECUCIÓN PRESUPUESTAL</b> .....	<b>13</b>
1. Gasto corriente no financiero.....	13
2. Gasto de Capital .....	13
<b>VI. ENCUESTA DE PERCEPCIÓN REGIONAL</b> .....	<b>15</b>
<b>VII. ANEXOS</b> .....	<b>19</b>



## RESUMEN EJECUTIVO

---

### Principales hechos de importancia

- La **producción agropecuaria** se incrementó en 11,0 por ciento interanual en julio; y, la **producción pesquera** en 28,2 por ciento. En el acumulado de enero a julio, los sectores agropecuario y pesca presentaron declives de 12,6 y 1,1 por ciento interanual, respectivamente.
- Con relación a **otros indicadores de la actividad económica**, se registraron los siguientes resultados en julio: El crédito directo total se expandió 18,6 por ciento; los arribos a los establecimientos de hospedaje aumentaron 16,3 por ciento, y el empleo formal en la ciudad de Abancay se incrementó en 9,9 por ciento; sin embargo, el gasto público de capital se contrajo 26,1 por ciento.

### Actividad Primaria

- El **sector agropecuario** ascendió en julio 11,0 por ciento interanual, por la mayor producción de quinua (59,1 por ciento), papa (46,6 por ciento), olluco (22,6 por ciento), entre otros. En el acumulado de enero a julio, este sector disminuyó 12,6 por ciento interanual.
- El **sector pesca** se incrementó en 28,2 por ciento en julio, debido a la mayor extracción de pejerrey (36,4 por ciento) y trucha (23,5 por ciento). En el periodo enero - julio de 2014, el acumulado de la pesca resultó inferior en 1,1 por ciento, con respecto a similar periodo del año previo.

### Otros Indicadores de Actividad Económica

- Los **arribos a los establecimientos de hospedaje**, en julio de 2014, aumentaron 16,3 por ciento interanual, por la mayor afluencia de turistas nacionales (17,7 por ciento); pese a la contracción de arribos extranjeros (-34,7 por ciento). Entre enero y julio del mismo año, los arribos crecieron 14,5 por ciento interanual.
- El **empleo formal** en las empresas de más de 10 trabajadores en la ciudad de Abancay se incrementó en 9,9 por ciento con respecto a similar mes del año 2013, debido principalmente a la mayor demanda laboral del sector servicios (10,9 por ciento).
- El **crédito directo total** en el departamento de Apurímac (S/. 620 millones) superó en 18,6 por ciento, en términos nominales, al saldo de julio del año 2013. En ese contexto, los **créditos de consumo** e **hipotecario** registraron crecimientos de 19,9 y 11,4 por ciento, respectivamente.
- El **gasto de capital** en la región (S/. 91 millones) disminuyó 26,1 por ciento interanual, en términos reales, por el menor gasto del Gobierno Nacional (-62,6 por ciento) y de los gobiernos locales (-2,3 por ciento); sin embargo, aumentó para el Gobierno Regional en 82,9 por ciento. En el acumulado entre enero y julio de 2014, el gasto de capital disminuyó 1,6 por ciento interanual.

**CUADRO N° 1**  
**OTROS INDICADORES DE ACTIVIDAD ECONÓMICA**  
 (Variación % respecto a similar mes del año anterior)

	<b>Feb.14</b>	<b>Mar.14</b>	<b>Abr.14</b>	<b>May.14</b>	<b>Jun.14</b>	<b>Jul.14</b>
Arribos a los establecimientos de hospedaje	↑ 21,9	↑ 18,6	↑ 5,4	↑ 10,7	↑ 10,9	↑ 16,3
Empleo formal urbano 3/	↑ 36,9	↑ 2,4	↑ 7,0	→ 0,0	↑ 3,8	↑ 9,9
Crédito total 2/	↑ 22,5	↑ 21,2	↑ 20,2	↑ 19,6	↑ 18,6	↑ 18,6
Crédito de consumo 2/	↑ 22,4	↑ 21,7	↑ 20,9	↑ 4,2	↑ 20,7	↑ 19,9
Crédito hipotecario 2/	↑ 8,5	↑ 12,2	↑ 13,1	↓ -2,7	↑ 9,2	↑ 11,4
Gasto de Capital 1/	↑ 169,7	↓ -30,1	↑ 0,5	↑ 1,9	↓ -4,3	↓ -26,1

1/ En términos reales.

2/ En términos nominales.

Fuentes: BCRP - Sucursal Cusco, SBS, MEF y MINCETUR.



## I. ACTIVIDAD PRODUCTIVA

### 1. Actividad Primaria

#### 1.1 Sector agropecuario

- La actividad agropecuaria en el mes de julio aumentó 11,0 por ciento, debido a la mayor producción agrícola (12,4 por ciento) y pecuaria (2,3 por ciento). En el acumulado de enero a julio, la producción agropecuaria disminuyó 12,6 por ciento, en comparación a lo registrado en igual periodo de 2013.
- La mayor producción agrícola en el mes de julio correspondió a los cultivos orientados tanto al mercado externo y agroindustria (15,8 por ciento), como al mercado interno (12,0 por ciento). En el primer grupo, se incrementó la producción de quinua (59,1 por ciento) y haba grano seco (9,1 por ciento), mientras que en el segundo grupo, aumentó la producción de papa (46,6 por ciento) y olluco (22,6 por ciento).
- La producción pecuaria creció 2,3 por ciento, por la mayor producción de carne de porcino (61,6 por ciento). En el acumulado de enero a julio, la producción pecuaria se incrementó en 1,3 por ciento, debido principalmente al aumento en la producción de carne de porcino (44,5 por ciento) y carne de vacuno (13,4 por ciento).

**CUADRO N° 2**  
**SECTOR AGROPECUARIO 1/**  
(Miles de toneladas)

Subsectores	Estructura Porcentual 2012 2/	Julio				Enero - Julio			
		2013	2014	Var.%	Contribución al crecimiento3/	2013	2014	Var.%	Contribución al crecimiento3/
<b>AGRÍCOLA</b>	<b>79,8</b>			<b>12,4</b>	<b>10,6</b>			<b>-15,0</b>	<b>-12,8</b>
<b>Orientada al mercado externo y agroindustria 2/</b>	<b>5,6</b>			<b>15,8</b>	<b>1,3</b>			<b>-20,8</b>	<b>-1,1</b>
Haba grano seco	1,5	1,5	1,6	9,1	0,4	6,0	4,7	-21,6	-0,4
Maíz amarillo duro	1,2	0,4	0,2	-37,1	-0,2	5,1	1,7	-66,3	-0,7
Anís	0,8	0,2	0,1	-28,6	-	0,3	0,2	-47,5	-
Quinua	0,7	0,2	0,4	59,1	0,4	2,0	1,9	-5,5	0,0
Palta	0,6	0,2	0,2	20,4	0,1	2,2	2,5	11,6	0,1
Kiwicha	0,5	0,0	0,0	-43,1	-0,1	0,4	0,4	-9,1	0,0
Tara	0,2	0,0	0,7	-	-	0,0	0,7	-	-
Caña de azúcar	0,1	0,5	0,7	29,0	0,0	3,5	3,6	3,3	0,0
<b>Orientada al mercado interno 2/</b>	<b>74,3</b>			<b>12,0</b>	<b>9,3</b>			<b>-14,6</b>	<b>-11,7</b>
Papa	41,6	39,5	58,0	46,6	19,4	320,8	282,1	-12,0	-5,2
Maíz amiláceo	10,7	4,0	2,1	-46,0	-5,1	40,4	40,4	0,0	0,0
Olluco	2,6	2,2	2,6	22,6	0,5	25,4	17,7	-30,1	-1,1
Trigo	1,9	1,9	1,5	-20,1	-	8,5	4,9	-42,7	-
Maíz Choclo	1,4	0,0	0,4	804,5	0,4	8,5	9,4	10,1	0,1
Oca	0,8	0,4	0,4	-5,4	0,0	8,1	7,1	-12,1	-0,1
Arveja grano verde	0,6	0,1	0,2	68,7	0,1	1,9	1,5	-22,6	-0,1
Haba grano verde	0,5	0,6	0,2	-62,8	-0,4	4,2	2,3	-44,1	-0,3
<b>PECUARIO</b>	<b>20,2</b>			<b>2,3</b>	<b>0,3</b>			<b>1,3</b>	<b>0,2</b>
Carne de vacuno 4/	8,1	2,6	2,5	-4,6	-0,3	17,0	19,3	13,4	0,7
Leche	6,0	1,7	1,7	-4,6	-0,2	15,0	14,7	-1,7	-0,1
Carne de porcino 4/	1,9	0,6	1,0	61,6	0,9	4,6	6,7	44,5	0,6
Carne de ovino 4/	1,0	0,3	0,3	-8,3	-0,1	2,1	2,0	-5,0	0,0
Fibra de alpaca	0,8	0,0	0,0	-	-	3,3	0,1	-97,8	-0,1
Carne de cuy 4/	0,5	0,2	0,2	-22,2	-0,1	1,2	1,4	9,7	0,0
<b>SECTOR AGROPECUARIO</b>	<b>100,0</b>			<b>11,0</b>	<b>11,0</b>			<b>-12,6</b>	<b>-12,6</b>

1/ Cifras preliminares.

2/ A precios de 2007.

3/ En base a la estructura de similar periodo de 2013.

4/ Peso neto.

Fuente: MINAGRI - Apurímac.

Elaboración: BCRP, Sucursal Cusco. Departamento de Estudios Económicos.



- En cuanto al avance de las siembras, correspondientes a la actual campaña agrícola (2013/2014), se ha instalado hasta el mes de julio un total de 7,6 mil hectáreas, 22,8 por ciento menos, respecto a similar periodo de la campaña anterior. Se ha sembrado menos maíz amarillo duro (-83,2 por ciento), maíz amiláceo (-58,9 por ciento) y maíz choclo (-41,9 por ciento) básicamente.

**CUADRO N° 3**  
**SUPERFICIE SEMBRADA 1/**  
(Hectáreas)

	Campaña agrícola 2/		Variación	
	2012/2013	2013/2014	Absoluta	Porcentual
Avena forrajera	55	36	-19	-34,5
Cebada grano	862	648	-214	-24,8
Frijol grano seco	1 595	1 472	-123	-7,7
Frijol vainita	36	17	-19	-52,8
Linaza	62	0	-62	-100,0
Maíz amarillo duro	1 820	305	-1 515	-83,2
Maíz amiláceo	1 113	457	-656	-58,9
Maíz choclo	594	345	-249	-41,9
Olluco	79	75	-4	-5,1
Palta	63	28	-35	-55,6
Papa	619	589	-30	-4,8
Rábano	42	17	-25	-59,5
Tara	34	0	-34	-100,0
Trigo	1 138	1 301	163	14,3
Otros	1 702	2 291	589	-5
<b>Total</b>	<b>9 814</b>	<b>7 581</b>	<b>-2 233</b>	<b>-22,8</b>

1/ Cifras preliminares.

2/ De agosto a julio.

Fuente: MINAGRI - Apurímac.

Elaboración: BCRP, Sucursal Cusco. Departamento de Estudios Económicos.

## 1.2 Sector pesca

- La producción pesquera se incrementó en julio 28,2 por ciento interanual, por la mayor extracción de pejerrey (36,4 por ciento) y trucha (23,5 por ciento).
- La producción de enero a julio de 2014, resultó inferior en 1,1 por ciento, con respecto a similar periodo de año previo, debido a la menor pesca de pejerrey (-5,0 por ciento).

**CUADRO N° 4**  
**SECTOR PESCA 1/**  
(En toneladas)

	Julio			Enero - Julio		
	2013	2014	Var.%	2013	2014	Var.%
<b>Consumo Humano Directo</b>	<b>14</b>	<b>18</b>	<b>28,2</b>	<b>90</b>	<b>88</b>	<b>-1,1</b>
Fresco 2/	14	18	28,2	90	88	-1,1
<b>SECTOR PESCA</b>			<b>28,2</b>			<b>-1,1</b>

1/ A precios de 2007. Cifras preliminares

2/ Información proporcionada por PRODUCE - Apurímac.

Fuente: Ministerio de la Producción.

Elaboración: BCRP, Sucursal Cusco. Departamento de Estudios Económicos.



### 1.3 Sector minería

- En el mes de julio de 2014, no se registró producción de minerales debido a la suspensión de operaciones de las empresas mineras.

## 2. Otros indicadores sectoriales

### 2.1 Arribos a los establecimientos de hospedaje

- El número de arribos a los establecimientos de hospedaje (29 476 personas) en el departamento de Apurímac, aumentó 16,3 por ciento interanual en julio de 2014. El resultado obedeció al incremento de los arribos de turistas nacionales (17,7 por ciento); pese a la contracción de arribos extranjeros (-34,7 por ciento). Por otro lado, entre enero y julio del mismo año, los arribos crecieron 14,5 por ciento con respecto a similar periodo de 2013, debido a los mayores arribos nacionales (15,2 por ciento); sin embargo, los arribos extranjeros disminuyeron en 13,4 por ciento. En cuanto a los eventos de atracción turística, en este mes se llevó a cabo la celebración denominada “Yawar Fiesta” (Andahuaylas).

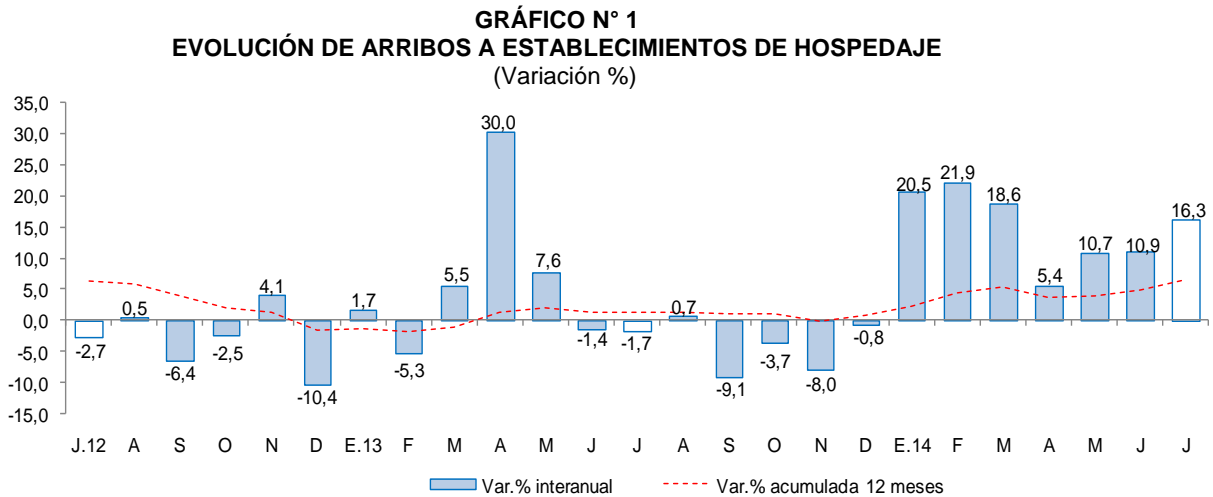

Fuente: Encuesta Mensual a Establecimientos de Hospedaje Temporal - MINCETUR.



## II. ASPECTOS LABORALES

### 1. Empleo

- El empleo en las empresas privadas formales de 10 a más trabajadores, en la ciudad de Abancay, se incrementó en 9,9 por ciento, con respecto al mes de julio del año 2013. En este mes, el sector servicios aumentó 10,9 por ciento y el sector comercio 3,4 por ciento, mientras que la demanda laboral en el sector transportes, almacenes y comunicaciones no presentó variación. En el acumulado de enero - julio de 2014, hubo una expansión de 6,8 por ciento.

**CUADRO N° 5**  
**CIUDAD DE ABANCAY: ÍNDICE MENSUAL DE EMPLEO EN EMPRESAS PRIVADAS FORMALES DE 10 Y MÁS TRABAJADORES POR RAMA DE ACTIVIDAD ECONÓMICA 1/**  
 (Octubre 2010=100)

	Julio			Enero - Julio		
	2013	2014	Var. %	2013	2014	Var. %
Comercio	96,4	99,7	3,4	89,1	86,7	-2,7
Transporte, almacenes y comunicaciones	150,0	150,0	0,0	146,4	144,3	-1,5
Servicios 2/	104,2	115,6	10,9	89,1	96,1	7,9
<b>Total</b>	<b>103,7</b>	<b>114,0</b>	<b>9,9</b>	<b>89,3</b>	<b>95,4</b>	<b>6,8</b>

Nota: La información corresponde al primer día de cada mes.

1/ Cifras preliminares.

2/ Conformada por las subramas servicios prestados a empresas, restaurantes y hoteles, establecimientos financieros, enseñanza, servicios sociales y comunales; y electricidad, gas y agua.

Fuente: MTPE - Encuesta Nacional de Variación del Empleo (ENVME)

Elaboración: BCRP, Sucursal Cusco. Departamento de Estudios Económicos.

**GRÁFICO N° 2**  
**CIUDAD DE ABANCAY: EMPLEO FORMAL URBANO EN EMPRESAS DE 10 A MÁS TRABAJADORES**  
 (Variación % respecto a similar mes del año anterior)

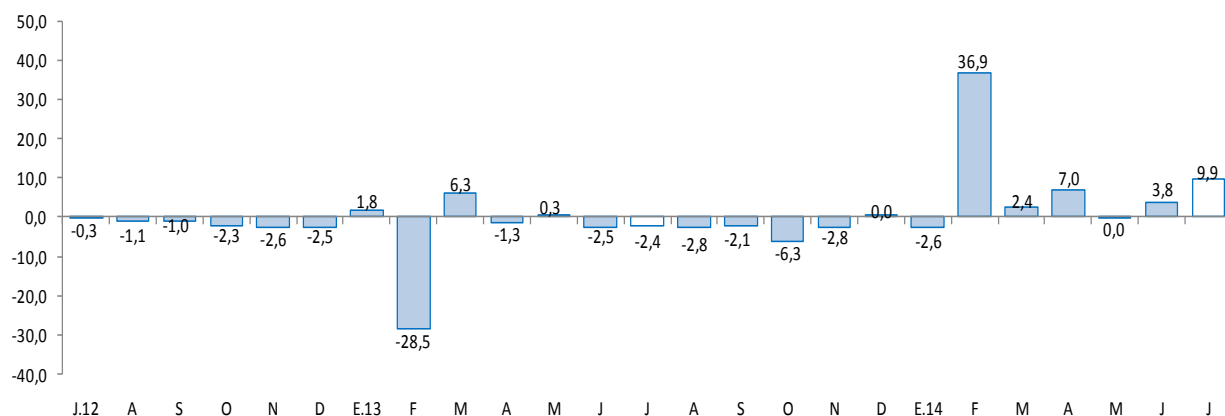

Fuente: Ministerio de Trabajo y Promoción del Empleo.



### III. SECTOR EXTERNO

#### 1. Exportaciones

- En el mes de julio de 2014, las exportaciones del departamento de Apurímac totalizaron US\$ 3,8 millones, 559,5 por ciento más, respecto a igual mes de 2013. Las exportaciones tradicionales aumentaron, mientras que, las no tradicionales disminuyeron en 20,4 por ciento.
- En las exportaciones tradicionales (US\$ 3,4 millones), el mayor valor exportado correspondió a productos mineros, principalmente, plata y sus concentrados.
- En las exportaciones no tradicionales (US\$ 463,0 miles), la contracción interanual obedeció a las menores ventas al exterior de productos agropecuarios.
- De enero a julio de 2014, las exportaciones acumularon un valor de US\$ 23,1 millones, resultando 22,4 por ciento menos del valor exportado en similar periodo del año previo. Las exportaciones tradicionales acumularon una caída de 24,6 por ciento. Las exportaciones no tradicionales, por el contrario, crecieron en 68,2 por ciento.
- El destino de las exportaciones en el mes de julio se concentró en dos países que, en conjunto representan el 93,0 por ciento del total exportado. Como principal mercado destaca Canadá, con el 88,0 por ciento, seguido por Arabia Saudita con el 5,0 por ciento. El principal producto exportado fue plata y sus concentrados.

**CUADRO Nº 6**  
**EXPORTACIONES POR GRUPO DE PRODUCTOS 1/**  
(Valor FOB en miles de US\$)

GRUPO	Estructura %	Julio		Enero - Julio	
	2013	2013	2014	2013	2014
<b>PRODUCTOS TRADICIONALES</b>	<b>96,0</b>	<b>0</b>	<b>3 375</b>	<b>29 088</b>	<b>21 933</b>
Mineros	96,0	0	3 375	29 088	21 933
<b>PRODUCTOS NO TRADICIONALES</b>	<b>4,0</b>	<b>582</b>	<b>463</b>	<b>705</b>	<b>1 186</b>
Agropecuarios	4,0	582	100	700	822
Textiles	0,0	0	0	0	0
Maderas, papeles y sus manufacturas	0,0	0	1	0	1
Químicos	0,0	0	2	0	2
Metal-mecánica	0,0	0	97	3	98
Minería no metálica	0,0	0	0	0	0
Sidero-metalúrgico	0,0	0	12	0	12
Resto de otros no tradicionales	0,0	0	251	2	251
<b>TOTAL EXPORTACIONES</b>	<b>100,0</b>	<b>582</b>	<b>3 838</b>	<b>29 793</b>	<b>23 119</b>

1/ Cifras preliminares.

Fuente: SUNAT

Elaboración: BCRP, Sucursal Cusco. Departamento de Estudios Económicos.



## IV. CRÉDITO Y DEPÓSITOS

### 1. Crédito

- Al cierre de julio, las colocaciones en el departamento de Apurímac crecieron 18,6 por ciento interanual, en comparación a julio de 2013, sustentado en el incremento de la demanda crediticia de las personas (18,9 por ciento) y del financiamiento a las empresas (18,5 por ciento).
- En las instituciones no bancarias, que canalizan el 74,5 por ciento del saldo total, se reporta una expansión de 18,8 por ciento, mientras que en la banca múltiple, el crédito total creció 10,0 por ciento interanual.
- Al finalizar el mes de julio, el saldo de crédito ascendió a S/. 620 millones, intermediado mayoritariamente en moneda nacional (97,3 por ciento).
- En cuanto a los créditos en moneda extranjera, su participación respecto al saldo colocado total, se redujo de 3,8 a 2,7 por ciento, con relación al mes de julio de año 2013.

**CUADRO N° 7**  
**CRÉDITO DIRECTO**  
(Saldos en millones de Nuevos Soles)

	Estructura % Julio 2014	Julio		Var.%nominal
		2013	2014	
<b>Agrobanco 1/</b>	<b>1,7</b>	<b>4</b>	<b>10</b>	<b>137</b>
<b>Banco de la Nación 2/</b>	<b>7,5</b>	<b>37</b>	<b>47</b>	<b>25,1</b>
<b>Banca múltiple</b>	<b>16,3</b>	<b>92</b>	<b>101</b>	<b>10,0</b>
<b>Instituciones no bancarias</b>	<b>74,5</b>	<b>389</b>	<b>462</b>	<b>18,8</b>
Cajas Municipales	51,7	284	320	13,0
Cajas Rurales	9,4	51	58	14,4
Edpymes	0,0	0	0	-
Financieras	13,4	55	83	51,7
<b>TOTAL</b>	<b>100,0</b>	<b>523</b>	<b>620</b>	<b>18,6</b>
Corporativo, gran y mediana empresa	5,4	32	33	4,7
Pequeña empresa	34,8	175	216	23,8
Microempresa	17,3	95	107	13,2
Consumo	37,8	196	235	19,9
Hipotecario	4,7	26	29	11,4
En moneda nacional	97,3	503	603	20,0
En moneda extranjera	2,7	20	17	-14,9

1/ No considera los créditos a las demás empresas del sistema financiero.

2/ Sólo considera los créditos de consumo e hipotecario.

Fuente: Superintendencia de Banca, Seguros y AFP.

Elaboración: BCRP, Sucursal Cusco. Departamento de Estudios Económicos.

**GRÁFICO Nº 3**  
**EVOLUCIÓN DEL CRÉDITO DIRECTO**  
(Variación % real respecto a similar mes del año anterior)

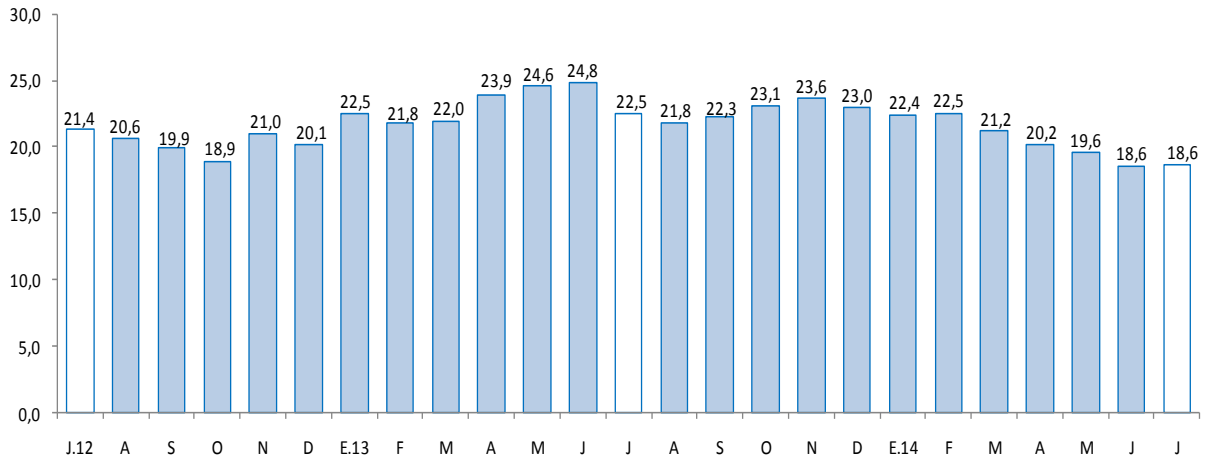

Fuente: Superintendencia de Banca, Seguros y AFP.

- La morosidad en junio de 2014 fue de 3,9 por ciento, manteniéndose sin variación respecto al mismo mes del año 2013. En la banca múltiple, este indicador se situó en 3,1 por ciento, y en las instituciones no bancarias en 4,4 por ciento.

**GRÁFICO Nº 4**  
**TASA DE MOROSIDAD 1/ 2/**  
(Porcentaje)

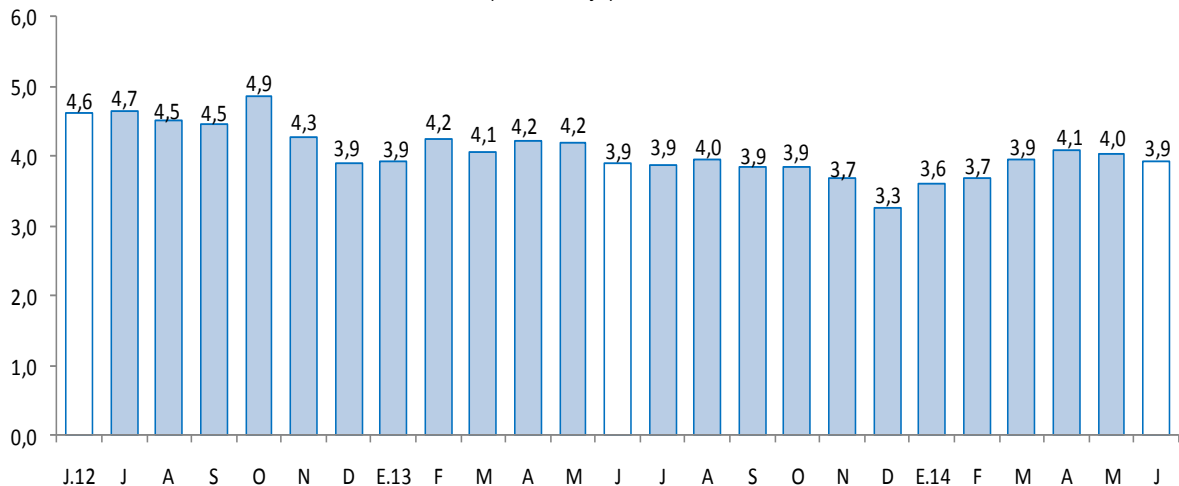

1/ Preliminar

2/ Morosidad = (créditos vencidos + créditos en cobranza judicial)/colocaciones brutas

Fuente: Superintendencia de Banca, Seguros y AFP.

## 2. Depósitos

- Los depósitos en el departamento de Apurímac aumentaron 12,8 por ciento, respecto a julio del año pasado, debido al crecimiento de los depósitos a plazo (29,0 por ciento), de ahorro (13,0 por ciento) y a la vista (0,1 por ciento).



- Los depósitos en las instituciones no bancarias se incrementaron en 21,6 por ciento, resaltando el dinamismo de las captaciones de las cajas municipales (24,7 por ciento).
- La dolarización de los depósitos se incrementó de 6,2 a 6,4 por ciento al término de julio de 2014, respecto a similar mes del año previo.

**CUADRO N° 8  
DEPÓSITOS**  
(Saldos en millones de Nuevos Soles)

	Estructura % Julio 2014	Julio		Var. % nominal
		2013	2014	
<b>Banco de la Nación</b>	<b>32,8</b>	<b>148</b>	<b>166</b>	<b>12,2</b>
<b>Banca múltiple</b>	<b>42,3</b>	<b>197</b>	<b>214</b>	<b>8,6</b>
<b>Instituciones no bancarias</b>	<b>24,9</b>	<b>104</b>	<b>126</b>	<b>21,6</b>
Cajas municipales	19,7	80	100	24,7
Cajas rurales	4,6	22	23	6,4
Financieras	0,6	2	3	65,8
<b>TOTAL</b>	<b>100,0</b>	<b>449</b>	<b>507</b>	<b>12,8</b>
Vista	23,9	121	121	0,1
Ahorro	52,5	235	266	13,0
A plazos	23,6	93	120	29,0
En moneda nacional	93,6	421	474	12,6
En moneda extranjera	6,4	28	32	16,7

Fuente: Superintendencia de Banca, Seguros y AFP.

Elaboración: BCRP, Sucursal Cusco. Departamento de Estudios Económicos.

**GRÁFICO N° 5  
EVOLUCIÓN DE LOS DEPÓSITOS**  
(Variación % real respecto a similar mes del año anterior)

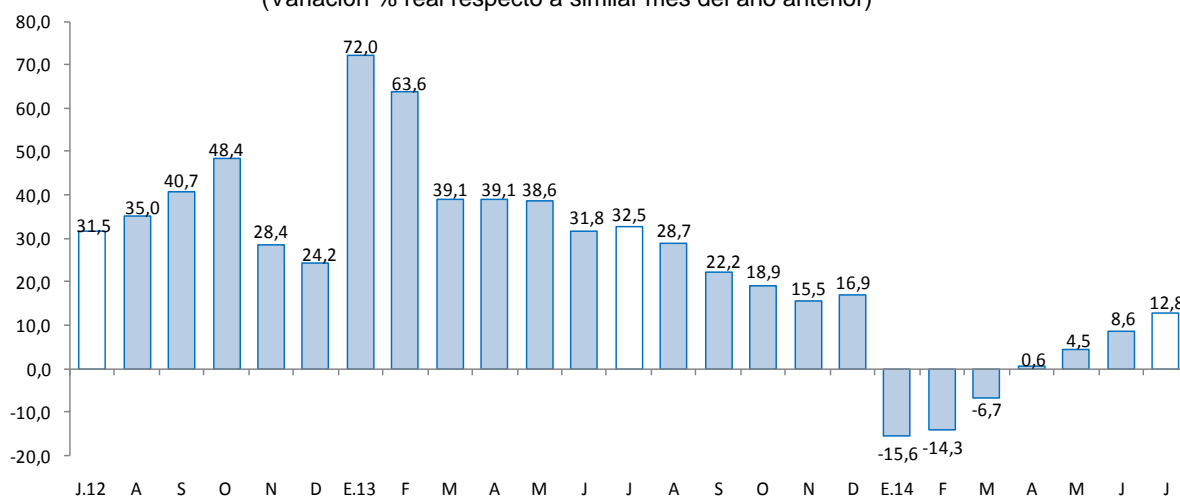

Fuente: Superintendencia de Banca, Seguros y AFP.

## V. EJECUCIÓN PRESUPUESTAL

### 1. Gasto corriente no financiero

- El gasto corriente no financiero aumentó 3,7 por ciento interanual en términos reales, por el mayor gasto del Gobierno Nacional (4,7 por ciento) y el Gobierno Regional (4,5 por ciento); pese al declive del gasto de los gobiernos locales (-1,8 por ciento). El resultado del Gobierno Nacional se explica por el mayor desembolso en transferencias (161,7 por ciento) y remuneraciones (15,1 por ciento) y, en el Gobierno Regional por el mayor gasto en remuneraciones (15,2 por ciento). En los gobiernos locales decreció el gasto en bienes y servicios (-12,8 por ciento).
- En el acumulado de enero a julio de 2014, el gasto corriente no financiero aumentó 27,6 por ciento interanual, en términos reales, debido al incremento del gasto del Gobierno Nacional en 77,6 por ciento, de los gobiernos locales en 8,8 por ciento y del Gobierno Regional en 6,9 por ciento.

**CUADRO Nº 9**  
**GASTO CORRIENTE NO FINANCIERO 1/2/**  
(SalDOS en millones de Nuevos Soles)

	Julio			Enero-Julio		
	2013	2014	Var.%real	2013	2014	Var.%real
Gobierno Nacional	25	27	4,7	122	225	77,6
Gobierno Regional	42	45	4,5	242	268	6,9
Gobiernos Locales	10	11	-1,8	57	64	8,8
<b>Total</b>	<b>77</b>	<b>83</b>	<b>3,7</b>	<b>422</b>	<b>557</b>	<b>27,6</b>

1/ Información actualizada al 31 de agosto de 2014.

2/ Comprende el gasto en remuneraciones, bienes y servicios y transferencias, en términos brutos.

Fuente: Ministerio de Economía y Finanzas.

Elaboración: BCRP, Sucursal Cusco. Departamento de Estudios Económicos.

### 2. Gasto de Capital

- En julio, el gasto de capital en el departamento de Apurímac, correspondiente a los tres niveles de gobierno, totalizó S/. 91 millones, resultando 26,1 por ciento menos, respecto a similar mes del año 2013. El gasto de capital declinó para el Gobierno Nacional (-62,6 por ciento) y de los gobiernos locales (-2,3 por ciento); no obstante, aumentó para el Gobierno Regional en 82,9 por ciento.
- Entre enero y julio de 2014, el gasto de capital acumuló un total de S/. 421 millones, 1,6 por ciento menos de lo registrado en similar periodo del año pasado. El gasto disminuyó para el Gobierno Nacional (-15,7 por ciento); mientras que, en el Gobierno Regional y los gobiernos locales aumentó 9,3 y 6,5 por ciento, respectivamente.
- En el periodo enero - julio del año, los tres niveles de gobierno han ejecutado en conjunto el 35,4 por ciento de la inversión programada en el Presupuesto Institucional Modificado (PIM). El Gobierno Regional registró un avance de 55,0 por ciento, seguido del Gobierno Nacional con 34,5 por ciento y los gobiernos locales con 24,9 por ciento.

**CUADRO Nº 10**  
**GASTO DE CAPITAL 1/ 2/**  
(Saldos en millones de Nuevos Soles)

	Julio			Enero - Julio		
	2 013	2 014	Var %real	2 013	2 014	Var %real
Gobierno Nacional	72	28	-62,6	168	146	-15,7
Gobierno Regional	18	33	82,9	136	154	9,3
Gobiernos Locales	30	30	-2,3	110	122	6,5
<b>Gasto de Capital</b>	<b>119</b>	<b>91</b>	<b>-26,1</b>	<b>415</b>	<b>421</b>	<b>-1,6</b>

1/ Información actualizada al 31 de agosto de 2014.

2/ Comprende formación bruta de capital y otros gastos de capital, en términos brutos.

Fuente: Ministerio de Economía y Finanzas.

Elaboración: BCRP, Sucursal Cusco. Departamento de Estudios Económicos.

**GRÁFICO Nº 6**  
**EVOLUCIÓN DEL GASTO DE CAPITAL**  
(Variación % real)

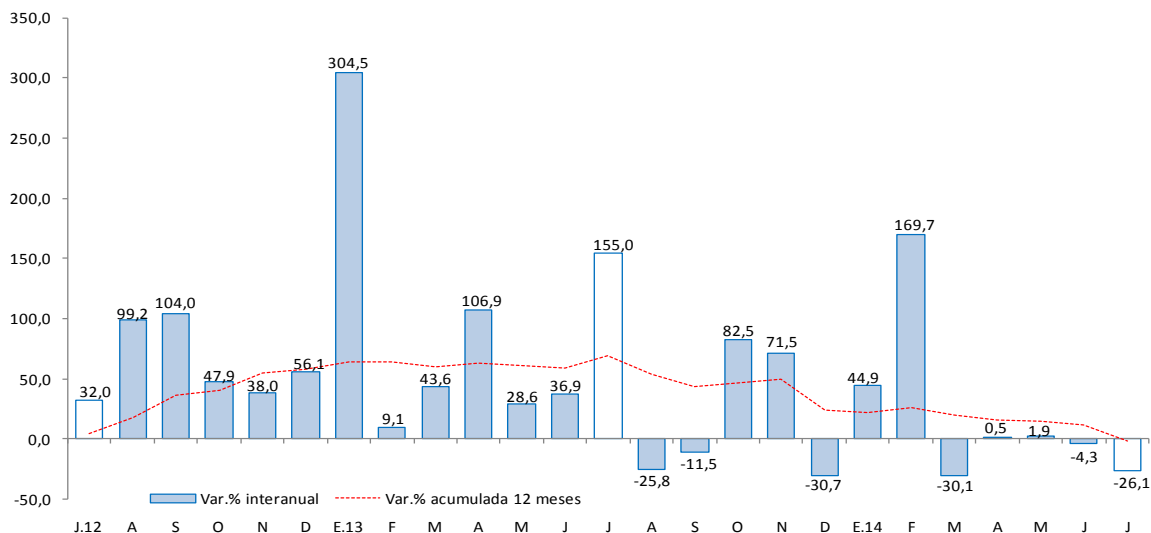

Fuente: Ministerio de Economía y Finanzas

- Entre los principales proyectos que viene ejecutando el Gobierno Nacional, continúa la “Rehabilitación y mejoramiento de la carretera Ayacucho - Abancay”, por un valor de S/. 15,7 millones, y la “Instalación de la represa Paqchacc del distrito de Anco Huallo - Chincheros”, con una inversión de S/2,0 millones, en el mes de julio del presente año.
- El Gobierno Regional ha desembolsado un monto de S/. 6,9 millones para el “Mejoramiento de la aplicación en TIC para el adecuado desarrollo de las competencias de estudiantes y docentes en las instituciones educativas de nivel secundario de la Unidad de Gestión Educativa Local de Cotabambas”; y S/. 6,5 millones para el “Mejoramiento de la aplicación de TIC para el adecuado desarrollo de las competencias de estudiantes y docentes en las instituciones educativas de nivel secundaria de 12 distritos de las Unidades de Gestión Educativa Local de Abancay y Huancarama”.
- En el ámbito de los Gobiernos Locales, resaltan los proyectos “Mejoramiento y ampliación de los servicios de comercialización del mercado de abastos Las Américas - Abancay”, con una inversión de S/. 2,2 millones y el “Mejoramiento de la transitabilidad vehicular y peatonal en las avenidas, calles y pasajes del distrito de Curahuasi, provincia de Grau”, con una inversión de S/. 2,0 millones.

## VI. ENCUESTA DE PERCEPCIÓN REGIONAL

- El Índice de Confianza Empresarial Regional (ICER), que mide las expectativas empresariales, en el mes de julio de 2014 registró 65 puntos, 3 puntos más frente al mes pasado, y frente al mismo mes del año de 2013. Cabe señalar que éste índice continúa en el tramo optimista (superior a la barrera de 50 puntos).

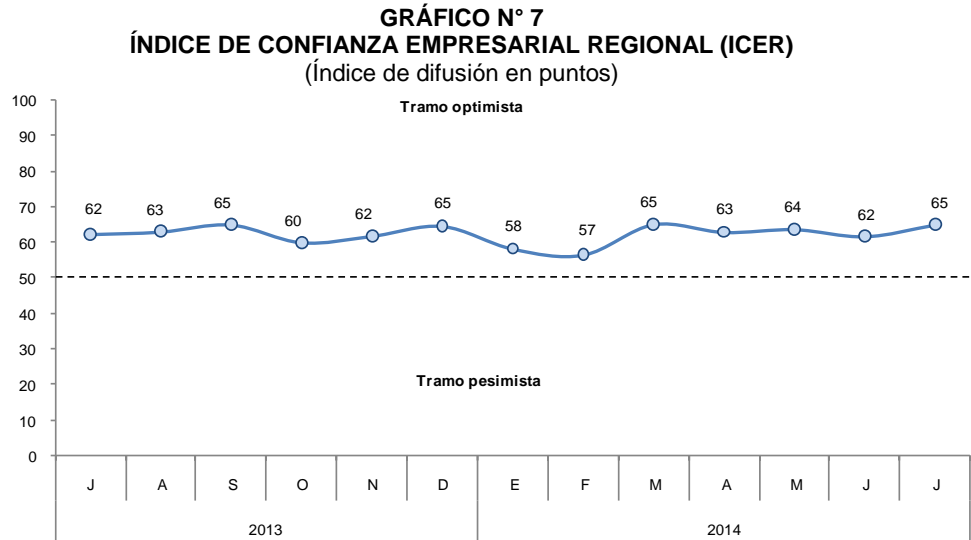

- El índice asociado a la situación actual del negocio, registró 66 puntos en el mes de julio de 2014, resultando 3 puntos superior al mes anterior, predominando las empresas en buena situación, especialmente en los sectores industria y comercio.

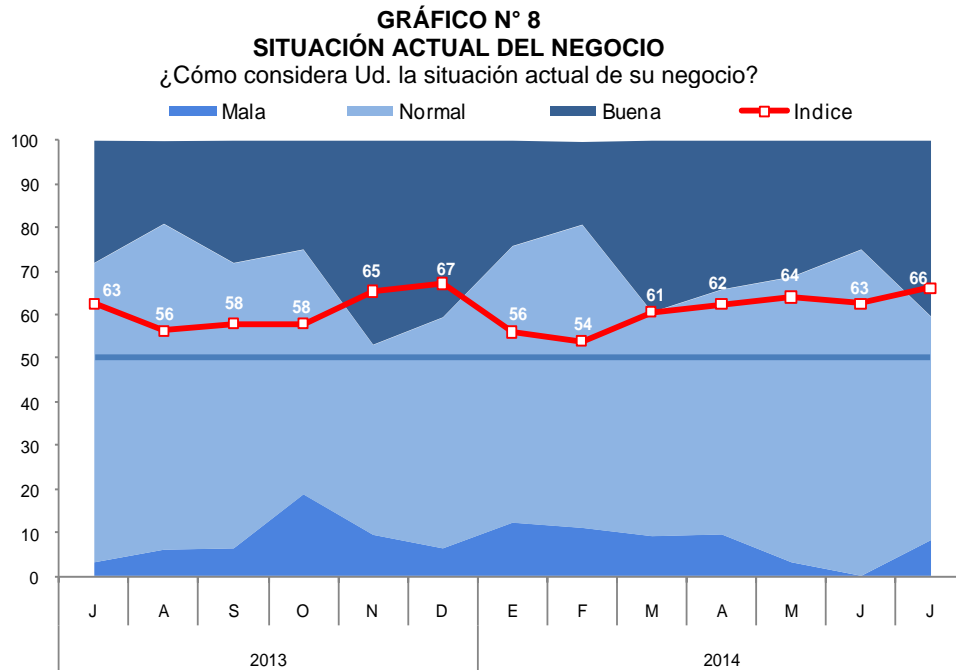

- El índice del nivel de ventas respecto al mes anterior, se ubicó en 66 puntos, un punto menor al mes anterior, permaneciendo en la zona de comportamiento favorable. El mejor desempeño en las ventas se observó entre las empresas de los sectores servicios y comercio.

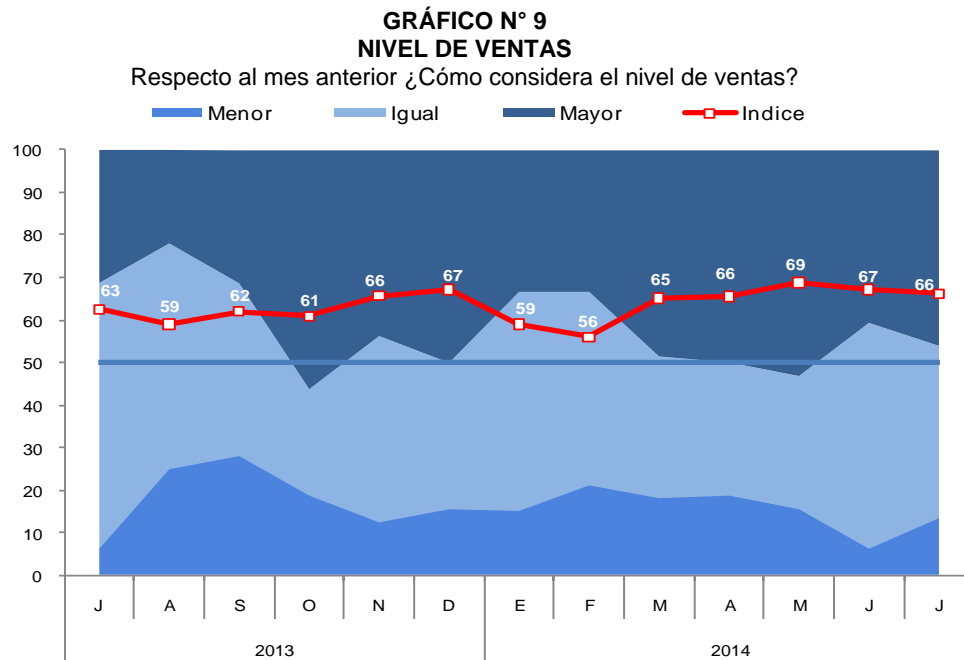

- El índice vinculado con el acceso al crédito de la empresa, aumentó 1 punto (59 puntos), respecto al mes anterior. Los sectores comercio e industria concentran el mayor porcentaje de las empresas que reportan no tener problemas con el acceso al crédito.

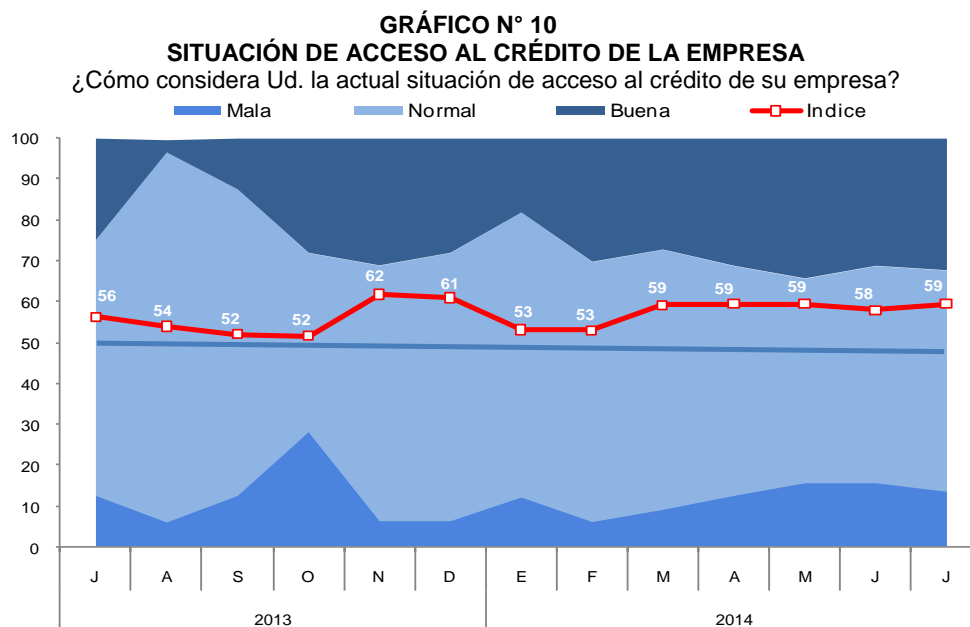



- El índice de difusión correspondiente a las expectativas de la demanda de las empresas para los próximos tres meses, se ubicó en 62 puntos, manteniéndose dentro del tramo optimista. Entre los sectores que esperan tener una mayor demanda, destacan los sectores comercio y servicios.

**GRAFICO N° 11**  
**EXPECTATIVA DE DEMANDA DE SUS PRODUCTOS A 3 MESES**  
 Indique su previsión para los próximos tres meses respecto a la demanda de los productos de su empresa

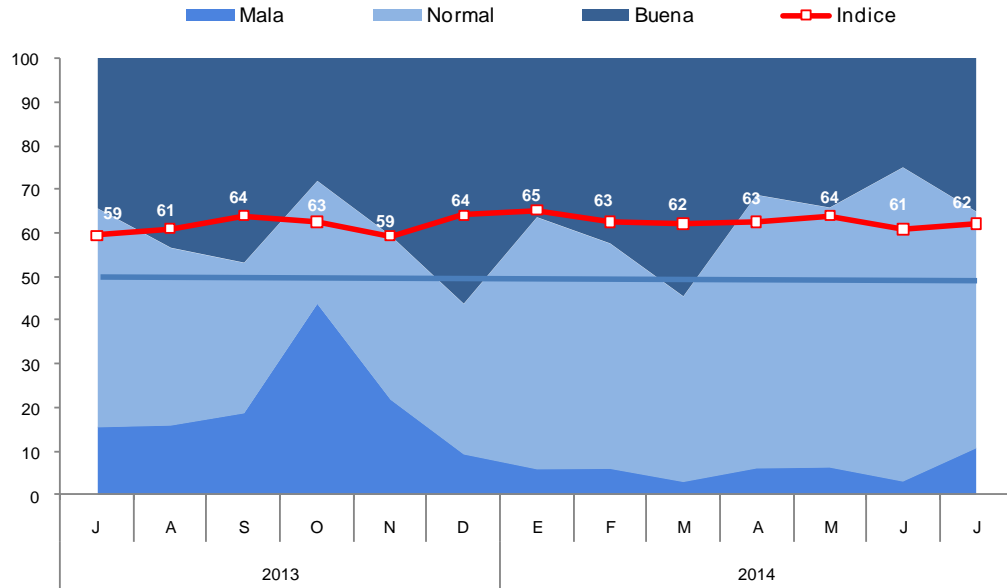

- El índice de situación financiera de la empresa registró un nivel de 61 puntos, destacando las empresas del sector comercio y servicios, que calificaron su situación financiera como normal.

**GRÁFICO N° 12**  
**SITUACIÓN FINANCIERA DE LA EMPRESA**  
 ¿Cómo considera Ud. la actual situación financiera de su empresa?

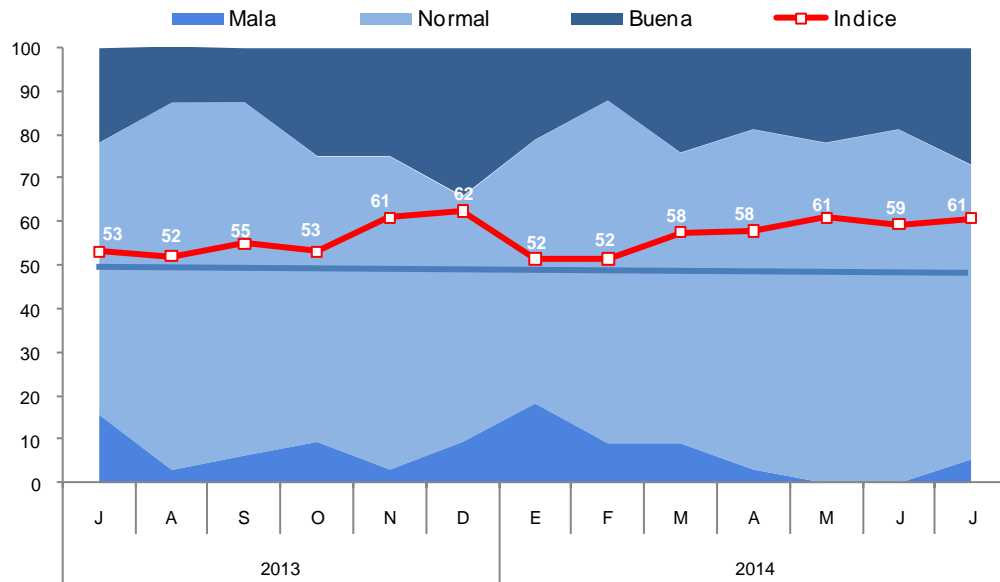

- Con relación a las expectativas de contratación de personal en los próximos tres meses, el índice se mantuvo en 64 puntos. Las empresas que esperan mantener el personal en los próximos meses se encuentran en los sectores industria y comercio.

**GRÁFICO N° 13**  
**EXPECTATIVA DE CONTRATACIÓN DE PERSONAL A 3 MESES**

Indique su previsión para los próximos tres meses respecto a la demanda de los productos de su empresa

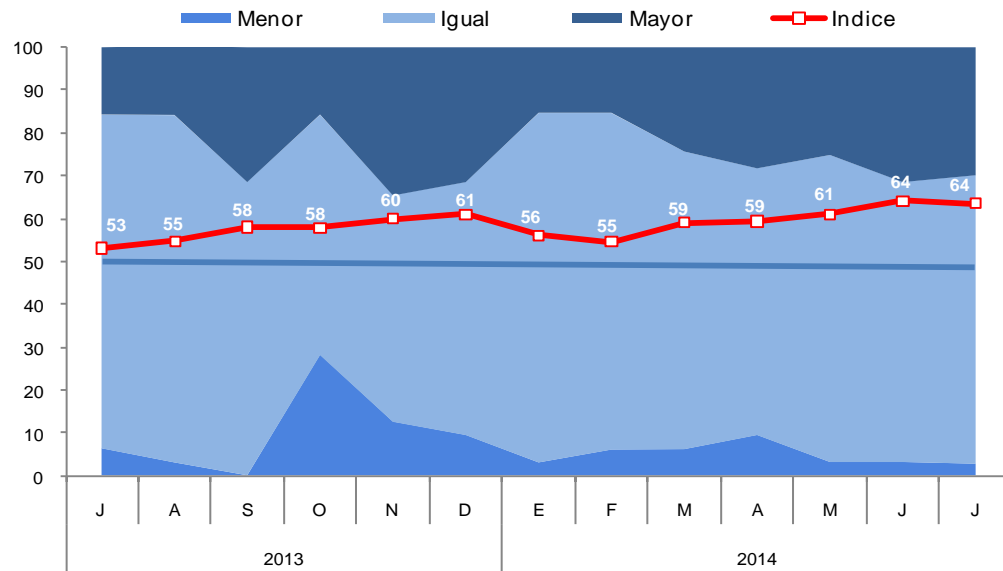

**VII. ANEXOS**



ANEXO 1

APURÍMAC: PRODUCCIÓN AGROPECUARIA 1/  
(T.m.)

PRODUCTOS	2013						2014							PRODUCTOS
	JUL	AGO	SET	OCT	NOV	DIC	ENE	FEB	MAR	ABR	MAY	JUN	JUL	
<b>AGRÍCOLA</b>														<b>AGRÍCOLA</b>
Anís	196	66	0	0	0	0	0	0	0	0	0	42	140	Anís
Arveja grano verde	98	114	202	176	82	143	105	164	283	213	365	183	165	Arveja grano verde
Caña de azúcar	510	140	632	220	660	510	451	604	395	508	543	465	662	Caña de azúcar
Haba grano verde	591	160	221	185	55	116	208	303	347	529	302	414	220	Haba grano verde
Kiw icha	49	0	0	0	0	0	0	0	0	15	160	187	28	Kiw icha
Maíz amarillo duro	395	0	6	15	4	4	0	0	0	258	402	823	248	Maíz amarillo duro
Maíz amiláceo	3 954	0	0	0	0	0	0	0	0	667	24 877	12 693	2 135	Maíz amiláceo
Maíz choclo	40	21	164	293	492	2 030	579	4 428	1 445	2 110	188	282	356	Maíz choclo
Oca	432	0	0	0	0	0	0	0	210	1 510	2 796	2 212	408	Oca
Olluco	2 151	0	0	0	0	0	0	150	544	2 958	6 186	5 240	2 637	Olluco
Palta	188	43	17	7	0	7	42	559	675	495	290	189	227	Palta
Papa	39 543	16 478	1 240	975	579	10 312	4 291	7 947	12 066	25 727	114 225	59 930	57 956	Papa
Quinua	230	0	0	0	0	0	0	0	0	71	768	692	366	Quinua
Tara	0	468	148	0	0	0	0	0	0	0	0	0	656	Tara
Trigo	1 870	12	0	0	0	0	0	0	0	0	151	3 226	1 494	Trigo
<b>Otros agrícolas</b>														<b>Otros agrícolas</b>
Ajo	38	42	0	1	25	76	2	5	8	7	54	86	6	Ajo
Arveja grano seco	365	0	0	0	0	0	0	0	0	12	265	543	241	Arveja grano seco
Cebada grano	1 565	0	0	0	0	0	0	0	0	4	1 047	2 572	1 454	Cebada grano
Chocho o tarw i	275	250	128	27	0	0	0	0	0	0	0	11	107	Chocho o tarw i
Frijol grano seco	1 339	2	0	38	110	22	0	0	0	794	867	1 788	930	Frijol grano seco
Haba grano seco	1 459	8	0	0	0	0	0	0	15	35	461	2 579	1 592	Haba grano seco
Masw a	698	0	0	0	0	0	0	0	24	58	1 414	1 731	621	Masw a
Manzana	0	0	0	0	0	0	46	252	244	40	0	0	0	Manzana
Tuna	0	0	0	0	0	154	523	1 354	1 433	252	0	0	0	Tuna
Zapallo	109	0	57	31	51	523	120	351	338	491	358	569	30	Zapallo
<b>PECUARIA</b>														<b>PECUARIA</b>
Carne de ave 2/	54	79	99	99	130	178	129	57	60	53	49	52	49	Carne de ave 2/
Carne de ovino 2/	84	79	78	78	72	93	94	94	98	84	82	81	77	Carne de ovino 2/
Carne de porcino 2/	177	155	165	187	203	248	226	212	252	317	308	303	286	Carne de porcino 2/
Carne de vacuno 2/	605	558	551	539	651	798	774	649	651	657	679	636	577	Carne de vacuno 2/
Carne de cuy 2/	45	40	38	36	16	14	13	12	24	42	46	43	35	Carne de cuy 2/
Huevos	39	39	44	38	38	47	59	81	25	52	53	52	51	Huevos
Leche	2 115	1 771	1 770	1 736	1 683	1 858	2 347	2 599	2 887	2 842	2 939	2 491	2 017	Leche
Fibra de alpaca	0	0	0	0	0	5	8	14	23	0	0	0	0	Fibra de alpaca

1/ Cifras preliminares.

2/ Peso neto.

FUENTE: MINAGRI - Apurímac.

ELABORACIÓN: BCRP, Sucursal Cusco. Departamento de Estudios Económicos.



**ANEXO 2**

**APURÍMAC: PRODUCCIÓN PESQUERA 1/  
(T.m.)**

	2013						2014							
	JUL	AGO	SEP	OCT	NOV	DIC	ENE	FEB	MAR	ABR	MAY	JUN	JUL	
<b>CHD 2/</b>	<b>14</b>	<b>12</b>	<b>11</b>	<b>8</b>	<b>8</b>	<b>11</b>	<b>8</b>	<b>8</b>	<b>8</b>	<b>13</b>	<b>16</b>	<b>17</b>	<b>18</b>	<b>CHD 2/</b>
1. Fresco	14	12	11	8	8	11	8	8	8	13	16	17	18	1. Fresco

1/ Cifras Preliminares.

2/ Consumo Humano Directo.

FUENTE: PRODUCE - Apurímac.

Elaboración: BCRP, Sucursal Cusco. Departamento de Estudios Económicos.

ANEXO 3

**APURÍMAC: EXPORTACIONES POR GRUPO DE PRODUCTOS 1/**  
(Valores FOB en Miles de US\$)

GRUPO	2013						2014							GRUPO
	JUL	AGO	SEP	OCT	NOV	DIC	ENE	FEB	MAR	ABR	MAY	JUN	JUL	
<b>Productos Tradicionales</b>	0	0	4 376	4 163	4 763	3 183	0	3 895	7 108	3 903	0	3 652	3 375	<b>Productos Tradicionales</b>
Mineros	0	0	4 376	4 163	4 763	3 183	0	3 895	7 108	3 903	0	3 652	3 375	Mineros
<b>Productos no Tradicionales</b>	582	369	57	260	2	513	1	322	275	0	125	0	463	<b>Productos no Tradicionales</b>
Agropecuarios	582	356	57	260	2	513	0	322	275	0	125	0	100	Agropecuarios
Metal - mecánico	0	0	0	0	0	0	0	0	0	0	0	0	1	Metal - mecánico
Minería no metálica	0	0	0	0	0	0	0	0	0	0	0	0	2	Minería no metálica
Químicos	0	0	0	0	0	0	1	0	0	0	0	0	97	Químicos
Textiles	0	1	0	0	0	0	0	0	0	0	0	0	0	Textiles
Maderas, papeles y sus manufacturas	0	0	0	0	0	0	0	0	0	0	0	0	1	Maderas, papeles y sus manufacturas
Sidero-metalúrgico y joyería	0	0	0	0	0	0	0	0	0	0	0	0	2	Sidero-metalúrgico y joyería
Otros	0	11	0	0	0	0	0	0	0	0	0	0	0	Otros
<b>TOTAL EXPORTACIONES</b>	582	369	4 433	4 423	4 765	3 696	1	4 217	7 383	3 903	125	3 652	3 838	<b>TOTAL EXPORTACIONES</b>

1/ Cifras preliminares.

FUENTE: SUNAT

ELABORACIÓN: BCRP, Sucursal Cusco. Departamento de Estudios Económicos.

ANEXO 4

APURÍMAC: EXPORTACIONES POR GRUPO DE PRODUCTOS 1/  
(Valores FOB en Miles de US\$)

GRUPO	2013						2014						GRUPO	
	JUL	AGO	SEP	OCT	NOV	DIC	ENE	FEB	MAR	ABR	MAY	JUN		JUL
<b>PRODUCTOS TRADICIONALES</b>	<b>0</b>	<b>0</b>	<b>4 376</b>	<b>4 163</b>	<b>4 763</b>	<b>3 183</b>	<b>0</b>	<b>3 895</b>	<b>7 108</b>	<b>3 903</b>	<b>0</b>	<b>3 652</b>	<b>3 375</b>	<b>PRODUCTOS TRADICIONALES</b>
<b>Pesqueros</b>	<b>0</b>	<b>0</b>	<b>0</b>	<b>0</b>	<b>0</b>	<b>0</b>	<b>0</b>	<b>0</b>	<b>0</b>	<b>0</b>	<b>0</b>	<b>0</b>	<b>0</b>	<b>Pesqueros</b>
Harina de pescado	0	0	0	0	0	0	0	0	0	0	0	0	0	Harina de pescado
<b>Mineros</b>	<b>0</b>	<b>0</b>	<b>4 376</b>	<b>4 163</b>	<b>4 763</b>	<b>3 183</b>	<b>0</b>	<b>3 895</b>	<b>7 108</b>	<b>3 903</b>	<b>0</b>	<b>3 652</b>	<b>3 375</b>	<b>Mineros</b>
Plata	0	0	4 226	4 163	4 763	3 183	0	3 850	7 108	3 903	0	3 652	3 375	Plata
Cobre	0	0	150	0	0	0	0	0	0	0	0	0	0	Cobre
Estaño en bruto	0	0	0	0	0	0	0	0	0	0	0	0	0	Estaño en bruto
Zinc	0	0	0	0	0	0	0	0	0	0	0	0	0	Zinc
Oro	0	0	0	0	0	0	0	0	0	0	0	0	0	Oro
Plomo	0	0	0	0	0	0	0	0	0	0	0	0	0	Plomo
Resto	0	0	0	0	0	0	0	45	0	0	0	0	0	Resto
<b>PRODUCTOS NO TRADICIONALES</b>	<b>582</b>	<b>369</b>	<b>57</b>	<b>260</b>	<b>2</b>	<b>513</b>	<b>1</b>	<b>322</b>	<b>275</b>	<b>0</b>	<b>125</b>	<b>0</b>	<b>463</b>	<b>PRODUCTOS NO TRADICIONALES</b>
<b>Agropecuarios</b>	<b>582</b>	<b>356</b>	<b>57</b>	<b>260</b>	<b>2</b>	<b>513</b>	<b>0</b>	<b>322</b>	<b>275</b>	<b>0</b>	<b>125</b>	<b>0</b>	<b>100</b>	<b>Agropecuarios</b>
Los demás cereales	0	0	0	0	2	119	0	0	251	0	125	0	0	Los demás cereales
Quinua	0	0	0	0	0	0	0	124	0	0	0	0	100	Quinua
Café sin descafeinar	173	0	0	260	0	347	0	0	0	0	0	0	0	Café sin descafeinar
Cacao	0	0	0	0	0	0	0	0	0	0	0	0	0	Cacao
Escencias	0	0	0	0	0	0	0	0	0	0	0	0	0	Escencias
Tara	70	170	27	0	0	0	0	24	0	0	0	0	0	Tara
Ajonjolí	102	0	0	0	0	0	0	0	0	0	0	0	0	Ajonjolí
Los demás productos vegetales diversos	237	186	30	0	0	47	0	198	0	0	0	0	0	Los demás productos vegetales diversos
Espárragos	0	0	0	0	0	0	0	0	0	0	0	0	0	Espárragos
los demás frijoles	0	0	0	0	0	0	0	0	0	0	0	0	0	los demás frijoles
Las demás legumbres	0	0	0	0	0	0	0	0	0	0	0	0	0	Las demás legumbres
Resto	0	0	0	0	0	0	0	0	0	0	0	0	0	Resto
<b>Metal - mecánico</b>	<b>0</b>	<b>0</b>	<b>0</b>	<b>0</b>	<b>0</b>	<b>0</b>	<b>1</b>	<b>0</b>	<b>0</b>	<b>0</b>	<b>0</b>	<b>0</b>	<b>98</b>	<b>Metal - mecánico</b>
Máquina y aparatos eléctricos y sus partes	0	0	0	0	0	0	1	0	0	0	0	0	45	Máquina y aparatos eléctricos y sus partes
Maquinaria y equipo industrial y sus partes	0	0	0	0	0	0	0	0	0	0	0	0	4	Maquinaria y equipo industrial y sus partes
Maquinaria para oficina y procesar datos	0	0	0	0	0	0	0	0	0	0	0	0	1	Maquinaria para oficina y procesar datos
Artículos manufacturados de hierro o acero	0	0	0	0	0	0	0	0	0	0	0	0	24	Artículos manufacturados de hierro o acero
Vehículos de carretera	0	0	0	0	0	0	0	0	0	0	0	0	0	Vehículos de carretera
Máquina y equipos generadores de fuerza	0	0	0	0	0	0	0	0	0	0	0	0	20	Máquina y equipos generadores de fuerza
Resto	0	0	0	0	0	0	0	0	0	0	0	0	4	Resto
<b>Minería no metálica</b>	<b>0</b>	<b>11</b>	<b>0</b>	<b>0</b>	<b>0</b>	<b>0</b>	<b>0</b>	<b>0</b>	<b>0</b>	<b>0</b>	<b>0</b>	<b>0</b>	<b>0</b>	<b>Minería no metálica</b>
Abono	0	11	0	0	0	0	0	0	0	0	0	0	0	Abono
Resto	0	0	0	0	0	0	0	0	0	0	0	0	0	Resto
<b>Químicos</b>	<b>0</b>	<b>0</b>	<b>0</b>	<b>0</b>	<b>0</b>	<b>0</b>	<b>0</b>	<b>0</b>	<b>0</b>	<b>0</b>	<b>0</b>	<b>0</b>	<b>2</b>	<b>Químicos</b>
Productos cortientes inorgánicos	0	0	0	0	0	0	0	0	0	0	0	0	0	Productos cortientes inorgánicos
Gas propano licuado	0	0	0	0	0	0	0	0	0	0	0	0	0	Gas propano licuado
Demás manufacturas	0	0	0	0	0	0	0	0	0	0	0	0	0	Demás manufacturas
Artículos Manufacturados de plástico	0	0	0	0	0	0	0	0	0	0	0	0	1	Artículos Manufacturados de plástico
Manufacturas de caucho	0	0	0	0	0	0	0	0	0	0	0	0	0	Manufacturas de caucho
Resto	0	0	0	0	0	0	0	0	0	0	0	0	0	Resto
<b>Textiles</b>	<b>0</b>	<b>1</b>	<b>0</b>	<b>0</b>	<b>0</b>	<b>0</b>	<b>0</b>	<b>0</b>	<b>0</b>	<b>0</b>	<b>0</b>	<b>0</b>	<b>0</b>	<b>Textiles</b>
Prendas de vestir y oras confecciones	0	1	0	0	0	0	0	0	0	0	0	0	0	Prendas de vestir y oras confecciones
Resto	0	0	0	0	0	0	0	0	0	0	0	0	0	Resto
<b>Maderas, papeles y sus manufacturas</b>	<b>0</b>	<b>0</b>	<b>0</b>	<b>0</b>	<b>0</b>	<b>0</b>	<b>0</b>	<b>0</b>	<b>0</b>	<b>0</b>	<b>0</b>	<b>0</b>	<b>0</b>	<b>Maderas, papeles y sus manufacturas</b>
Demás impresos	0	0	0	0	0	0	0	0	0	0	0	0	0	Demás impresos
Demás maderas y papeles	0	0	0	0	0	0	0	0	0	0	0	0	0	Demás maderas y papeles
<b>Sidero-metalúrgico y joyería</b>	<b>0</b>	<b>0</b>	<b>0</b>	<b>0</b>	<b>0</b>	<b>0</b>	<b>0</b>	<b>0</b>	<b>0</b>	<b>0</b>	<b>0</b>	<b>0</b>	<b>12</b>	<b>Sidero-metalúrgico y joyería</b>
Manufacturas de metales comunes	0	0	0	0	0	0	0	0	0	0	0	0	0	Manufacturas de metales comunes
Productos de cobre	0	0	0	0	0	0	0	0	0	0	0	0	0	Productos de cobre
Productos de hierro	0	0	0	0	0	0	0	0	0	0	0	0	1	Productos de hierro
Resto	0	0	0	0	0	0	0	0	0	0	0	0	0	Resto
<b>Resto de otros no Tradicionales</b>	<b>0</b>	<b>1</b>	<b>0</b>	<b>0</b>	<b>0</b>	<b>0</b>	<b>0</b>	<b>0</b>	<b>0</b>	<b>0</b>	<b>0</b>	<b>0</b>	<b>251</b>	<b>Resto de otros no Tradicionales</b>
Juegos activados con monedas, billetes de banco, Fichas y demás	0	1	0	0	0	0	0	0	0	0	0	0	0	Juegos activados con monedas, billetes de banco, Fichas y demás
Demás aparatos de telecomunicaciones	0	0	0	0	0	0	0	0	0	0	0	0	0	Demás aparatos de telecomunicaciones
Anuncios, letreros v placas indicadoras luminosos v articulos	0	0	0	0	0	0	0	0	0	0	0	0	1	Anuncios, letreros v placas indicadoras luminosos v articulos
Videojuegos del tipo de los utilizados con receptor de television	0	0	0	0	0	0	0	0	0	0	0	0	0	Videojuegos del tipo de los utilizados con receptor de television
Construcciones prefabricadas	0	0	0	0	0	0	0	0	0	0	0	0	250	Construcciones prefabricadas
Los demás calzados	0	0	0	0	0	0	0	0	0	0	0	0	0	Los demás calzados
Resto	0	0	0	0	0	0	0	0	0	0	0	0	0	Resto
<b>TOTAL EXPORTACIONES</b>	<b>582</b>	<b>369</b>	<b>4 433</b>	<b>4 423</b>	<b>4 765</b>	<b>3 696</b>	<b>1</b>	<b>4 217</b>	<b>7 383</b>	<b>3 903</b>	<b>125</b>	<b>3 652</b>	<b>3 838</b>	<b>TOTAL EXPORTACIONES</b>

1/ Cifras preliminares.  
FUENTE: SUNAT.  
ELABORACIÓN: BCRP, Sucursal Cusco. Departamento de Estudios Económicos.



**ANEXO 5**

**APURÍMAC: INGRESOS CORRIENTES DEL GOBIERNO CENTRAL**  
(Miles de Nuevos Soles)

	2013						2014						
	JUL	AGO	SET	OCT	NOV	DIC	ENE	FEB	MAR	ABR	MAY	JUN	JUL
<b>I. INGRESOS TRIBUTARIOS</b>	<b>4 361</b>	<b>4 726</b>	<b>4 911</b>	<b>4 690</b>	<b>4 623</b>	<b>4 559</b>	<b>6 250</b>	<b>4 796</b>	<b>4 913</b>	<b>7 628</b>	<b>4 962</b>	<b>5 111</b>	<b>5 314</b>
<b>1. Impuestos a los Ingresos</b>	<b>2 388</b>	<b>2 508</b>	<b>2 493</b>	<b>2 491</b>	<b>2 546</b>	<b>2 511</b>	<b>3 281</b>	<b>2 535</b>	<b>2 817</b>	<b>5 013</b>	<b>2 587</b>	<b>2 470</b>	<b>2 695</b>
- Personas Naturales	563	556	459	556	516	593	723	623	720	631	587	596	685
- Personas Jurídicas	1 725	1 786	1 934	1 881	1 990	1 872	2 523	1 865	1 703	1 606	1 623	1 627	1 805
- Regularización	99	167	100	54	40	46	36	47	394	2 776	376	247	205
<b>2. Impuestos a la Importación</b>	<b>0</b>	<b>0</b>	<b>0</b>	<b>0</b>	<b>0</b>	<b>0</b>	<b>0</b>	<b>0</b>	<b>0</b>	<b>0</b>	<b>0</b>	<b>0</b>	<b>0</b>
<b>3. Impuestos General a las Ventas</b>	<b>1 547</b>	<b>1 757</b>	<b>1 869</b>	<b>1 542</b>	<b>1 623</b>	<b>1 552</b>	<b>2 367</b>	<b>1 813</b>	<b>1 627</b>	<b>2 030</b>	<b>1 739</b>	<b>2 091</b>	<b>2 031</b>
- Operaciones Internas	1 547	1 757	1 869	1 542	1 623	1 552	2 367	1 813	1 627	2 030	1 739	2 091	2 031
- Operaciones Externas	0	0	0	0	0	0	0	0	0	0	0	0	0
<b>4. Impuestos Selectivo al Consumo</b>	<b>5</b>	<b>7</b>	<b>5</b>	<b>7</b>	<b>7</b>	<b>4</b>	<b>9</b>	<b>3</b>	<b>5</b>	<b>3</b>	<b>8</b>	<b>5</b>	<b>6</b>
<b>5. Otros Ingresos Tributarios</b>	<b>422</b>	<b>455</b>	<b>544</b>	<b>651</b>	<b>447</b>	<b>492</b>	<b>592</b>	<b>445</b>	<b>464</b>	<b>582</b>	<b>628</b>	<b>546</b>	<b>582</b>
<b>II. INGRESOS NO TRIBUTARIOS</b>	<b>540</b>	<b>599</b>	<b>1 890</b>	<b>1 041</b>	<b>774</b>	<b>849</b>	<b>607</b>	<b>285</b>	<b>3</b>	<b>913</b>	<b>358</b>	<b>607</b>	<b>315</b>
<b>INGRESOS CORRIENTES (I+II)</b>	<b>4 901</b>	<b>5 326</b>	<b>6 801</b>	<b>5 730</b>	<b>5 397</b>	<b>5 408</b>	<b>6 857</b>	<b>5 081</b>	<b>4 917</b>	<b>8 541</b>	<b>5 320</b>	<b>5 718</b>	<b>5 629</b>

FUENTE: SUNAT

ELABORACIÓN: BCRP, Sucursal Cusco, Departamento de Estudios Económicos.



**ANEXO 6**

**APURÍMAC: GASTO NO FINANCIERO DEL GOBIERNO NACIONAL 1/  
(Saldos en millones de Nuevos Soles)**

	2013						2014							
	JUL	AGO	SET	OCT	NOV	DIC	ENE	FEB	MAR	ABR	MAY	JUN	JUL	
<b>GASTO NO FINANCIERO</b>	<b>97</b>	<b>38</b>	<b>45</b>	<b>73</b>	<b>67</b>	<b>83</b>	<b>50</b>	<b>63</b>	<b>31</b>	<b>55</b>	<b>49</b>	<b>67</b>	<b>55</b>	<b>GASTO NO FINANCIERO</b>
<b>a. GASTOS CORRIENTES</b>	<b>25</b>	<b>13</b>	<b>15</b>	<b>26</b>	<b>13</b>	<b>25</b>	<b>32</b>	<b>42</b>	<b>18</b>	<b>41</b>	<b>26</b>	<b>39</b>	<b>27</b>	<b>a. GASTOS CORRIENTES</b>
1. Remuneraciones	7	6	6	6	6	8	7	6	6	6	7	6	8	1. Remuneraciones
2. Bienes y Servicios	17	4	4	16	6	11	13	6	4	14	5	8	16	2. Bienes y Servicios
3. Transferencias	1	3	5	4	2	6	12	30	7	20	15	26	2	3. Transferencias
<b>b. GASTO DE CAPITAL</b>	<b>72</b>	<b>25</b>	<b>30</b>	<b>46</b>	<b>54</b>	<b>58</b>	<b>18</b>	<b>21</b>	<b>13</b>	<b>14</b>	<b>23</b>	<b>28</b>	<b>28</b>	<b>b. GASTO DE CAPITAL</b>
1. Formación bruta de capital	71	25	30	43	52	51	18	21	13	14	23	25	28	1. Formación bruta de capital
2. Otros Gastos de Capital	1	0	0	4	2	7	0	0	0	0	1	2	0	2. Otros Gastos de Capital

1/ Información actualizada al 31 de agosto de 2014.

Fuente: Ministerio de Economía y Finanzas.

ELABORACIÓN: BCRP, Sucursal Cusco. Departamento de Estudios Económicos.



ANEXO 7

**APURÍMAC: GASTO NO FINANCIERO DEL GOBIERNO REGIONAL 1/**  
(Saldos en millones de Nuevos Soles)

	2013						2014							
	JUL	AGO	SET	OCT	NOV	DIC	ENE	FEB	MAR	ABR	MAY	JUN	JUL	
<b>GASTO NO FINANCIERO</b>	<b>59</b>	<b>52</b>	<b>48</b>	<b>56</b>	<b>59</b>	<b>94</b>	<b>63</b>	<b>54</b>	<b>55</b>	<b>64</b>	<b>45</b>	<b>63</b>	<b>79</b>	<b>GASTO NO FINANCIERO</b>
<b>a. GASTOS CORRIENTES</b>	<b>42</b>	<b>35</b>	<b>35</b>	<b>38</b>	<b>37</b>	<b>64</b>	<b>36</b>	<b>37</b>	<b>35</b>	<b>36</b>	<b>38</b>	<b>41</b>	<b>45</b>	<b>a. GASTOS CORRIENTES</b>
1. Remuneraciones	27	23	24	25	24	39	27	25	24	25	25	27	32	1. Remuneraciones
2. Bienes y Servicios	11	8	8	10	10	18	5	9	8	9	10	11	9	2. Bienes y Servicios
3. Transferencias	4	3	3	3	3	8	4	3	3	3	3	3	4	3. Transferencias
<b>b. GASTO DE CAPITAL</b>	<b>18</b>	<b>17</b>	<b>13</b>	<b>19</b>	<b>22</b>	<b>30</b>	<b>28</b>	<b>17</b>	<b>20</b>	<b>27</b>	<b>7</b>	<b>22</b>	<b>33</b>	<b>b. GASTO DE CAPITAL</b>
1. Formación Bruta de Capital	17	17	13	19	22	30	28	17	20	27	7	19	32	1. Formación Bruta de Capital
2. Otros gastos de capital	0	0	0	0	0	0	0	0	0	1	0	3	1	2. Otros gastos de capital

1/ Información actualizada al 31 de agosto de 2014.

Fuente: Ministerio de Economía y Finanzas.

ELABORACIÓN: BCRP, Sucursal Cusco. Departamento de Estudios Económicos.

ANEXO 8

**APURÍMAC: GASTO NO FINANCIERO DE LOS GOBIERNOS LOCALES 1/**  
(Saldos en millones de Nuevos Soles)

	2013						2014							
	JUL	AGO	SET	OCT	NOV	DIC	ENE	FEB	MAR	ABR	MAY	JUN	JUL	
<b>GASTO NO FINANCIERO</b>	<b>40</b>	<b>23</b>	<b>29</b>	<b>47</b>	<b>39</b>	<b>80</b>	<b>10</b>	<b>19</b>	<b>22</b>	<b>22</b>	<b>33</b>	<b>39</b>	<b>40</b>	<b>GASTO NO FINANCIERO</b>
<b>a. GASTOS CORRIENTES</b>	<b>10</b>	<b>9</b>	<b>10</b>	<b>12</b>	<b>9</b>	<b>18</b>	<b>6</b>	<b>8</b>	<b>10</b>	<b>8</b>	<b>11</b>	<b>11</b>	<b>11</b>	<b>a. GASTOS CORRIENTES</b>
1. Remuneraciones	2	2	2	3	2	3	2	2	3	3	2	2	3	1. Remuneraciones
2. Bienes y Servicios	6	5	5	6	4	8	3	5	6	5	6	6	6	2. Bienes y Servicios
3. Transferencias	2	2	3	3	3	6	0	0	1	1	2	3	2	3. Transferencias
<b>b. GASTO DE CAPITAL</b>	<b>30</b>	<b>14</b>	<b>19</b>	<b>35</b>	<b>30</b>	<b>63</b>	<b>4</b>	<b>11</b>	<b>12</b>	<b>14</b>	<b>22</b>	<b>28</b>	<b>30</b>	<b>b. GASTO DE CAPITAL</b>
1. Formación Bruta de Capital	28	14	19	35	30	63	4	11	12	14	22	28	30	1. Formación Bruta de Capital
2. Otros gastos de capital	2	0	0	0	0	0	0	0	0	0	0	0	0	2. Otros gastos de capital

1/ Información actualizada al 31 de agosto de 2014.

Fuente: Ministerio de Economía y Finanzas.

ELABORACIÓN: BCRP, Sucursal Cusco. Departamento de Estudios Económicos.

**ANEXO 9**

**APURÍMAC: CRÉDITO DIRECTO 1/  
(Saldos en millones de Nuevos Soles)**

ENTIDADES FINANCIERAS	2013						2014						ENTIDADES FINANCIERAS	
	JUL	AGO	SET	OCT	NOV	DIC	ENE	FEB	MAR	ABR	MAY	JUN		JUL
I. AGROBANCO	4	4	5	6	8	8	9	10	10	10	11	10	10	I. AGROBANCO
II. BANCO DE LA NACION	37	38	38	40	40	42	43	43	44	45	46	47	47	II. BANCO DE LA NACION
III. BANCA MÚLTIPLE	92	93	93	99	99	98	97	95	95	97	98	98	101	III. BANCA MÚLTIPLE
IV. INSTITUCIONES NO BANCARIAS	389	394	403	404	421	425	424	432	438	443	453	459	462	IV. INSTITUCIONES NO BANCARIAS
Cajas Municipales	284	287	291	287	301	304	302	307	310	312	318	320	320	Cajas Municipales
Cajas Rurales	51	51	53	54	55	52	51	52	53	54	55	57	58	Cajas Rurales
Edpymes	0	0	0	0	0	0	0	0	0	0	0	0	0	Edpymes
Financieras	55	55	59	63	65	68	70	72	74	77	80	82	83	Financieras
<b>TOTAL</b>	<b>523</b>	<b>529</b>	<b>539</b>	<b>549</b>	<b>568</b>	<b>572</b>	<b>572</b>	<b>580</b>	<b>587</b>	<b>595</b>	<b>608</b>	<b>614</b>	<b>620</b>	<b>TOTAL</b>
En M/N	503	509	520	529	549	553	553	562	570	579	590	597	603	En M/N
En M/E	20	20	19	20	19	19	19	17	17	16	18	17	17	En M/E

1/ Cifras Preliminares

FUENTE: Superintendencia de Banca, Seguros y AFP SBS.

ELABORACION: BCRP - Sucursal Cusco, Departamento de Estudios Económicos.

ANEXO 10

**APURÍMAC: DEPÓSITOS 1/**  
(Saldos en millones de Nuevos Soles)

INSTITUCIONES	2013						2014							INSTITUCIONES
	JUL	AGO	SET	OCT	NOV	DIC	ENE	FEB	MAR	ABR	MAY	JUN	JUL	
<b>I. EMPRESAS BANCARIAS 2/</b>	<b>345</b>	<b>337</b>	<b>338</b>	<b>348</b>	<b>336</b>	<b>355</b>	<b>376</b>	<b>373</b>	<b>371</b>	<b>371</b>	<b>378</b>	<b>375</b>	<b>380</b>	<b>I. EMPRESAS BANCARIAS 2/</b>
<b>Depósitos a la vista</b>	<b>121</b>	<b>122</b>	<b>126</b>	<b>123</b>	<b>116</b>	<b>107</b>	<b>128</b>	<b>127</b>	<b>135</b>	<b>141</b>	<b>126</b>	<b>132</b>	<b>121</b>	<b>Depósitos a la vista</b>
En m/n	118	120	124	120	114	104	125	124	133	138	123	129	119	En m/n
En m/e	3	2	3	3	3	3	3	3	2	3	3	3	2	En m/e
<b>Depósitos de ahorro</b>	<b>181</b>	<b>171</b>	<b>167</b>	<b>178</b>	<b>172</b>	<b>193</b>	<b>192</b>	<b>190</b>	<b>180</b>	<b>174</b>	<b>182</b>	<b>182</b>	<b>196</b>	<b>Depósitos de ahorro</b>
En m/n	168	158	154	163	158	178	177	175	163	157	165	164	177	En m/n
En m/e	14	13	13	14	14	14	15	15	16	17	18	18	19	En m/e
<b>Depósitos a plazo</b>	<b>43</b>	<b>43</b>	<b>45</b>	<b>48</b>	<b>48</b>	<b>55</b>	<b>56</b>	<b>56</b>	<b>57</b>	<b>56</b>	<b>69</b>	<b>61</b>	<b>63</b>	<b>Depósitos a plazo</b>
En m/n	40	40	42	44	44	51	53	53	53	53	66	58	60	En m/n
En m/e	3	3	3	3	3	4	4	4	3	3	3	3	3	En m/e
<b>II. INSTITUCIONES NO BANCARIAS</b>	<b>104</b>	<b>104</b>	<b>107</b>	<b>105</b>	<b>111</b>	<b>117</b>	<b>116</b>	<b>116</b>	<b>117</b>	<b>116</b>	<b>121</b>	<b>124</b>	<b>126</b>	<b>II. INSTITUCIONES NO BANCARIAS</b>
<b>Depósitos a la vista</b>	<b>0</b>	<b>0</b>	<b>0</b>	<b>0</b>	<b>0</b>	<b>0</b>	<b>0</b>	<b>0</b>	<b>0</b>	<b>0</b>	<b>0</b>	<b>0</b>	<b>0</b>	<b>Depósitos a la vista</b>
En m/n	0	0	0	0	0	0	0	0	0	0	0	0	0	En m/n
En m/e	0	0	0	0	0	0	0	0	0	0	0	0	0	En m/e
<b>Depósitos de ahorro</b>	<b>54</b>	<b>53</b>	<b>56</b>	<b>57</b>	<b>60</b>	<b>64</b>	<b>63</b>	<b>63</b>	<b>64</b>	<b>62</b>	<b>63</b>	<b>67</b>	<b>70</b>	<b>Depósitos de ahorro</b>
En m/n	52	51	54	54	57	61	59	60	61	59	60	64	67	En m/n
En m/e	2	2	3	3	3	3	4	3	3	3	3	3	3	En m/e
<b>Depósitos a plazo</b>	<b>50</b>	<b>50</b>	<b>51</b>	<b>48</b>	<b>52</b>	<b>52</b>	<b>53</b>	<b>53</b>	<b>53</b>	<b>54</b>	<b>58</b>	<b>57</b>	<b>57</b>	<b>Depósitos a plazo</b>
En m/n	44	44	45	42	46	47	47	47	48	48	52	51	51	En m/n
En m/e	6	6	6	5	6	6	6	6	6	6	6	6	6	En m/e
<b>III. TOTAL</b>	<b>449</b>	<b>441</b>	<b>445</b>	<b>453</b>	<b>447</b>	<b>472</b>	<b>492</b>	<b>489</b>	<b>488</b>	<b>487</b>	<b>499</b>	<b>499</b>	<b>507</b>	<b>III. TOTAL</b>
<b>Depósitos a la vista</b>	<b>121</b>	<b>122</b>	<b>126</b>	<b>123</b>	<b>118</b>	<b>108</b>	<b>130</b>	<b>128</b>	<b>135</b>	<b>141</b>	<b>126</b>	<b>132</b>	<b>121</b>	<b>Depósitos a la vista</b>
En m/n	118	120	124	120	114	104	126	125	133	138	123	129	119	En m/n
En m/e	3	2	3	3	3	3	3	3	2	3	3	3	2	En m/e
<b>Depósitos de ahorro</b>	<b>235</b>	<b>226</b>	<b>223</b>	<b>235</b>	<b>230</b>	<b>256</b>	<b>254</b>	<b>252</b>	<b>243</b>	<b>236</b>	<b>246</b>	<b>249</b>	<b>266</b>	<b>Depósitos de ahorro</b>
En m/n	219	210	207	218	215	240	236	237	224	217	225	229	244	En m/n
En m/e	16	16	16	17	17	17	19	16	19	19	21	20	22	En m/e
<b>Depósitos a plazo</b>	<b>93</b>	<b>93</b>	<b>96</b>	<b>95</b>	<b>99</b>	<b>107</b>	<b>108</b>	<b>109</b>	<b>110</b>	<b>110</b>	<b>127</b>	<b>118</b>	<b>120</b>	<b>Depósitos a plazo</b>
En m/n	84	84	86	86	90	98	98	100	101	101	118	109	111	En m/n
En m/e	9	8	9	9	9	9	10	9	9	9	9	9	9	En m/e

1/ Cifras Preliminares

2/ Banca Múltiple y Banco de la Nación

FUENTE: Superintendencia de Banca, Seguros y AFP SBS.

ELABORACION: BCRP - Sucursal Cusco. Departamento de Estudios Económicos.



**ANEXO 11**

**APURÍMAC: CARTERA PESADA 1/  
(En porcentajes)**

ENTIDADES FINANCIERAS	2013						2014						ENTIDADES FINANCIERAS	
	JUN	JUL	AGO	SEP	OCT	NOV	DIC	ENE	FEB	MAR	ABR	MAY		JUN
<b>I. AGROBANCO</b>	4,3	4,3	4,3	3,3	3,1	2,5	2,1	1,8	1,7	1,8	2,0	2,6	2,8	<b>I. AGROBANCO</b>
<b>II. BANCO DE LA NACIÓN</b>	0,8	0,9	0,9	1,0	1,0	1,0	1,0	0,9	0,8	0,8	0,9	0,9	0,8	<b>II. BANCO DE LA NACIÓN</b>
<b>III. BANCA MÚLTIPLE</b>	3,8	2,7	2,5	2,3	2,4	2,4	2,4	2,8	3,0	3,8	3,2	3,9	3,1	<b>III. BANCA MÚLTIPLE</b>
<b>IV. INSTITUCIONES NO BANCARIAS</b>	4,2	4,3	4,5	4,4	4,4	4,2	3,6	4,0	4,1	4,3	4,6	4,4	4,4	<b>IV. INSTITUCIONES NO BANCARIAS</b>
Cajas Municipales	4,5	4,6	4,8	4,7	4,7	4,5	3,8	4,2	4,3	4,5	4,7	4,5	4,4	Cajas Municipales
Cajas Rurales de Ahorro y Crédito	3,7	3,8	4,0	4,0	4,3	3,9	3,3	4,2	4,3	4,3	5,0	5,0	4,9	Cajas Rurales de Ahorro y Crédito
Edpymes	-	-	-	-	-	-	1,2	1,6	2,7	5,7	8,0	11,7	15,7	Edpymes
Financieras	3,2	3,3	3,3	3,1	2,8	3,0	3,1	3,3	3,3	3,5	3,8	3,7	4,0	Financieras
<b>TOTAL</b>	<b>3,9</b>	<b>3,9</b>	<b>4,0</b>	<b>3,9</b>	<b>3,9</b>	<b>3,7</b>	<b>3,3</b>	<b>3,6</b>	<b>3,7</b>	<b>3,9</b>	<b>4,1</b>	<b>4,0</b>	<b>3,9</b>	<b>TOTAL</b>

1/ Cifras Preliminares.

FUENTE: Superintendencia de Banca, Seguros y AFP SBS.

ELABORACION: BCRP - Sucursal Cusco. Departamento de Estudios Económicos.