

BANCO CENTRAL DE RESERVA DEL PERÚ
SUCURSAL CUSCO



APURÍMAC: Síntesis de Actividad Económica
Junio 2014¹

Departamento de Estudios Económicos

El Banco Central de Reserva del Perú (BCRP) ha considerado presentar un conjunto de indicadores sectoriales de actividad económica con la finalidad de poder realizar el seguimiento del desempeño de la economía departamental. Para el sector real, se ha utilizado el Valor Bruto de Producción a precios del año 2007 para los sectores disponibles. Cabe señalar que a partir de enero 2014, el Instituto Nacional de Estadística (INEI) ha realizado el cambio de año base (de 1994 a 2007) para la construcción del Producto Bruto Interno (PBI) nacional, estando en elaboración la desagregación departamental. En la medida que se publique referida información, el BCRP volvería a elaborar para cada departamento un indicador agregado de actividad económica.

¹ En el presente informe participaron: José Huamán, Dante Madrid y Víctor Chique.

ÍNDICE

Página

RESUMEN EJECUTIVO	3
I. ACTIVIDAD PRODUCTIVA	5
1. Actividad Primaria	5
1.1 Sector agropecuario.....	5
1.2 Sector pesca	6
1.3 Sector minería.....	7
2. Otros indicadores sectoriales.....	7
2.1 Arribos a los establecimientos de hospedaje.....	7
II. ASPECTOS LABORALES	8
1. Empleo	8
III. SECTOR EXTERNO	9
1. Exportaciones	9
IV. CRÉDITO Y DEPÓSITOS	10
1. Crédito al sector privado	10
2. Depósitos del sector privado.....	11
V. EJECUCIÓN PRESUPUESTAL	13
1. Gasto corriente no financiero.....	13
2. Gasto de Capital	13
VI. ENCUESTA DE PERCEPCIÓN REGIONAL	15
VII. ANEXOS	19



RESUMEN EJECUTIVO

Principales hechos de importancia

- La **producción agropecuaria** declinó 13,6 por ciento interanual en junio; mientras que la **producción pesquera** se incrementó en 8,2 por ciento. En el acumulado de enero a junio, los sectores agropecuario y pesca presentaron declives de 5,0 y 6,3 por ciento interanual, respectivamente.
- Con relación a **otros indicadores de la actividad económica**, se registraron los siguientes resultados en junio: El crédito directo total se expandió 18,6 por ciento, los arribos a los establecimientos de hospedaje aumentaron 18,1 por ciento, por el mayor flujo de turistas nacionales (18,2 por ciento) y extranjeros (15,0 por ciento) y el empleo formal en la ciudad de Abancay se incrementó (3,8 por ciento), mientras que el gasto de capital por el contrario, disminuyó 4,3 por ciento.

Actividad Primaria

- El **sector agropecuario** descendió en junio 13,6 por ciento interanual, por la menor producción de papa (-23,1 por ciento), trigo (-21,4 por ciento) y maíz amiláceo (-12,7 por ciento). En el primer semestre del año este sector disminuyó 5,0 por ciento interanual.
- El **sector pesca** se incrementó en 8,2 por ciento en junio, debido a la mayor extracción de trucha (27,7 por ciento). En el acumulado de enero a junio de 2014, resultó inferior en 6,3 por ciento, con respecto a similar periodo del año previo.

Otros Indicadores de Actividad Económica

- Los **arribos a los establecimientos de hospedaje**, en junio de 2014, aumentaron 18,1 por ciento interanual, por la mayor afluencia turistas nacionales y extranjeros en 18,2 y 15,0 por ciento, respectivamente. Entre enero y junio del mismo año, los arribos crecieron 15,4 por ciento interanual.
- El **empleo formal** en las empresas de más de 10 trabajadores en la ciudad de Abancay se incrementó en 3,8 por ciento con respecto a similar mes del año 2013, debido principalmente a la mayor demanda laboral del sector servicios (4,8 por ciento).
- El **crédito directo total** en la región (S/.614 millones) superó en 18,6 por ciento, en términos nominales, al saldo de junio del año 2013. En ese contexto, los **créditos de consumo e hipotecario** registraron crecimientos de 20,7 y 9,2 por ciento, respectivamente.
- El **gasto de capital** en el departamento de Apurímac (S/. 78 millones) disminuyó en junio 4,3 por ciento interanual, en términos reales, por el menor gasto del Gobierno Nacional (-41,1 por ciento), sin embargo aumentó para los Gobiernos Locales (48,7 por ciento) y el Gobierno Regional (44,7 por ciento). En el primer semestre del año, el gasto de capital acumuló un incremento de 8,2 por ciento interanual.



CUADRO N° 1
OTROS INDICADORES DE ACTIVIDAD ECONÓMICA
 (Variación % respecto a similar mes del año anterior)

	Ene.14	Feb.14	Mar.14	Abr.14	May.14	Jun.14
Arribos a los establecimientos de hospedaje	↑ 20,5	↑ 21,9	↑ 18,6	↑ 5,4	↑ 10,7	↑ 18,1
Empleo formal urbano 3/	↓ -2,6	↑ 36,9	↑ 2,4	↑ 7,0	→ 0,0	↑ 3,8
Crédito total 2/	↑ 22,4	↑ 22,5	↑ 21,2	↑ 20,2	↑ 19,6	↑ 18,6
Crédito de consumo 2/	↑ 22,4	↑ 22,4	↑ 21,7	↑ 20,9	↑ 4,2	↑ 20,7
Crédito hipotecario 2/	↑ 7,3	↑ 8,5	↑ 12,2	↑ 13,1	↓ -2,7	↑ 9,2
Gasto de Capital 1/	↑ 44,9	↑ 169,7	↓ -30,1	↑ 0,5	↑ 1,9	↓ -4,3

1/ En términos reales.

2/ En términos nominales.

Fuentes: BCRP - Sucursal Cusco, SBS, MEF y MINCETUR.

I. ACTIVIDAD PRODUCTIVA

1. Actividad Primaria

1.1 Sector agropecuario

- La actividad agropecuaria en el mes de junio se contrajo en 13,6 por ciento, debido básicamente a la menor producción agrícola (-15,7 por ciento), en contraposición a la producción pecuaria, que se incrementó en 17,9 por ciento. En el acumulado de enero a junio, la producción agropecuaria disminuyó 5,0 por ciento, en comparación a lo registrado en igual periodo de 2013.
- La menor producción agrícola en el mes de junio se registró en los cultivos orientados tanto al mercado interno (-16,1 por ciento), como al mercado externo y agroindustria (-10,5 por ciento). En el primer grupo, disminuyó la producción de papa (-23,1 por ciento), trigo (-21,4 por ciento) y maíz amiláceo (-12,7 por ciento), mientras que en el segundo grupo, las contracciones correspondieron a anís (-100,0 por ciento), maíz amarillo duro (-41,5 por ciento) y palta (-27,1 por ciento).
- La producción pecuaria creció 17,9 por ciento, por la mayor producción de carne de porcino (78,2 por ciento), carne de vacuno (13,4 por ciento) y leche (11,9 por ciento). En los primeros seis meses del año, la producción pecuaria acumuló un incremento de 1,6 por ciento, debido al aumento en la producción de carne de porcino (42,4 por ciento), carne de cuy (18,3 por ciento) y carne de vacuno (17,0 por ciento), principalmente.

CUADRO N° 2
SECTOR AGROPECUARIO 1/
(Miles de toneladas)

Subsectores	Estructura Porcentual 2012 2/	Junio			Enero - Junio				
		2013	2014	Var.%	2013	2014	Var.%	Contribución al crecimiento3/	
AGRÍCOLA	79,8			-15,7	-14,7			-6,1	-5,2
Orientada al mercado externo y agroindustria 2/	5,6			-10,5	-0,7			-18,7	-0,9
Haba grano seco	1,5	3,0	3,1	1,8	0,1	4,5	4,1	-9,8	-0,2
Maíz amarillo duro	1,2	1,6	0,9	-41,5	-0,4	4,7	2,1	-55,5	-0,6
Anís	0,8	0,1	0,0	-100,0	-	0,2	0,0	-100,0	-
Quinua	0,7	0,8	1,0	29,4	0,3	1,8	2,0	12,6	0,1
Palta	0,6	0,2	0,1	-27,1	-0,1	2,0	2,1	1,5	0,0
Kiwicha	0,5	0,1	0,2	37,5	0,1	0,4	0,4	-4,7	0,0
Tara	0,2	0,0	0,0	-	-	0,0	0,0	-	-
Caña de azúcar	0,1	0,3	0,1	-62,5	0,0	3,0	2,5	-17,8	0,0
Orientada al mercado interno 2/	74,3			-16,1	-14,0			-5,3	-4,3
Papa	41,6	94,2	72,4	-23,1	-10,3	281,2	248,7	-11,6	-5,0
Maíz amiláceo	10,7	15,5	13,6	-12,7	-2,5	36,4	42,0	15,3	2,3
Olluco	2,6	8,6	7,6	-11,7	-0,5	23,2	18,7	-19,4	-0,7
Trigo	1,9	5,8	4,6	-21,4	-	6,6	5,0	-24,4	-
Maíz Choclo	1,4	0,2	0,6	229,9	0,3	8,5	12,9	52,6	0,8
Oca	0,8	2,0	2,5	23,6	0,2	7,7	7,4	-3,6	0,0
Arveja grano verde	0,6	0,2	0,3	35,9	0,1	1,8	1,8	-0,2	0,0
Haba grano verde	0,5	0,7	0,7	1,8	0,0	3,6	3,1	-12,1	-0,1
PECUARIO	20,2			17,9	1,1			1,6	0,2
Carne de vacuno 4/	8,1	2,4	2,8	13,4	0,3	14,4	16,9	17,0	0,8
Leche	6,0	1,8	2,1	11,9	0,2	13,2	13,2	-0,5	0,0
Carne de porcino 4/	1,9	0,6	1,0	78,2	0,5	4,0	5,7	42,4	0,6
Carne de ovino 4/	1,0	0,3	0,3	-5,8	0,0	1,9	1,8	-4,3	0,0
Fibra de alpaca	0,8	0,0	0,0	-	-	3,3	0,1	-97,8	-0,1
Carne de cuy 4/	0,5	0,2	0,2	0,0	0,0	1,0	1,2	18,3	0,1
SECTOR AGROPECUARIO	100,0			-13,6	-13,6			-5,0	-5,0

1/ Cifras preliminares.

2/ A precios de 2007.

3/ En base a la estructura de similar periodo de 2013.

4/ Peso neto.

Fuente: MINAGRI - Apurímac.

Elaboración: BCRP, Sucursal Cusco, Departamento de Estudios Económicos.



- En cuanto al avance de las siembras, correspondientes a la actual campaña agrícola (2013/2014), se ha instalado hasta el mes de junio un total de 8,0 mil hectáreas, 9,2 por ciento menos, respecto a similar periodo de la campaña anterior. Se ha sembrado menos maíz amarillo duro (-83,5 por ciento), maíz amiláceo (-50,9 por ciento) y frijol grano seco (-7,1) principalmente.

CUADRO N° 3
SUPERFICIE SEMBRADA 1/
(Hectáreas)

	Campaña agrícola 2/		Variación	
	2012/2013	2013/2014	Absoluta	Porcentual
Avena forrajera	48	24	-24	-50,0
Cebada grano	862	1 010	148	17,2
Frijol grano seco	1 571	1 460	-111	-7,1
Frijol vainita	36	4	-32	-88,9
Linaza	62	0	-62	-100,0
Maíz amarillo duro	1 820	301	-1 519	-83,5
Maíz amiláceo	1 113	546	-567	-50,9
Maíz choclo	138	232	94	68,1
Olluco	24	33	9	37,5
Palta	63	33	-30	-47,6
Papa	321	608	287	89,4
Rábano	33	17	-16	-48,5
Tara	34	0	-34	-100,0
Trigo	1 138	1 615	477	41,9
Otros	1 543	2 114	571	89
Total	8 806	7 997	-809	-9,2

1/ Cifras preliminares.

2/ De agosto a junio.

Fuente: MINAGRI - Apurímac.

Elaboración: BCRP, Sucursal Cusco. Departamento de Estudios Económicos.

1.2 Sector pesca

- La producción pesquera se incrementó en junio 8,2 por ciento interanual, por la mayor extracción de trucha (27,7 por ciento); parcialmente contrarrestada por la menor extracción de pejerrey (-10,0 por ciento).
- El valor bruto acumulado de la producción pesquera de enero a junio de 2014, resultó inferior en 6,3 por ciento, con respecto a similar mes del año previo, debido a la menor pesca de pejerrey y trucha, que presentaron contracciones de 13,1 y 2,3 por ciento, respectivamente.

CUADRO N° 4
SECTOR PESCA 1/
(En toneladas)

	Junio			Enero - Junio		
	2013	2014	Var.%	2013	2014	Var.%
Consumo Humano Directo	16	17	8,2	76	70	-6,3
Fresco 2/	16	17	8,2	76	70	-6,3
SECTOR PESCA			8,2			-6,3

1/ A precios de 2007. Cifras preliminares

2/ Información proporcionada por PRODUCE - Apurímac.

Fuente: Ministerio de la Producción.

Elaboración: BCRP, Sucursal Cusco. Departamento de Estudios Economicos.

1.3 Sector minería

- En el mes de junio de 2014, no se registró producción de minerales debido a la suspensión de operaciones de las empresas mineras.

2. Otros indicadores sectoriales

2.1 Arribos a los establecimientos de hospedaje

- El número de arribos a los establecimientos de hospedaje (26,7 mil) en la región aumentó 18,1 por ciento interanual en junio de 2014. El resultado obedeció al incremento de los arribos de turistas nacionales (18,2 por ciento) y extranjeros (15,0 por ciento). De otro lado, entre enero y junio del mismo año, los arribos crecieron 15,4 por ciento con respecto a similar periodo de 2013, debido a los mayores arribos nacionales (15,8 por ciento), pese al declive de arribos extranjeros (-3,1 por ciento). En cuanto a los eventos de atracción turística, en este mes se llevó a cabo la fiesta de San Juan y San Marcos en Apurímac.

GRÁFICO N° 1
EVOLUCIÓN DE ARRIBOS A ESTABLECIMIENTOS DE HOSPEDAJE
(Variación %)

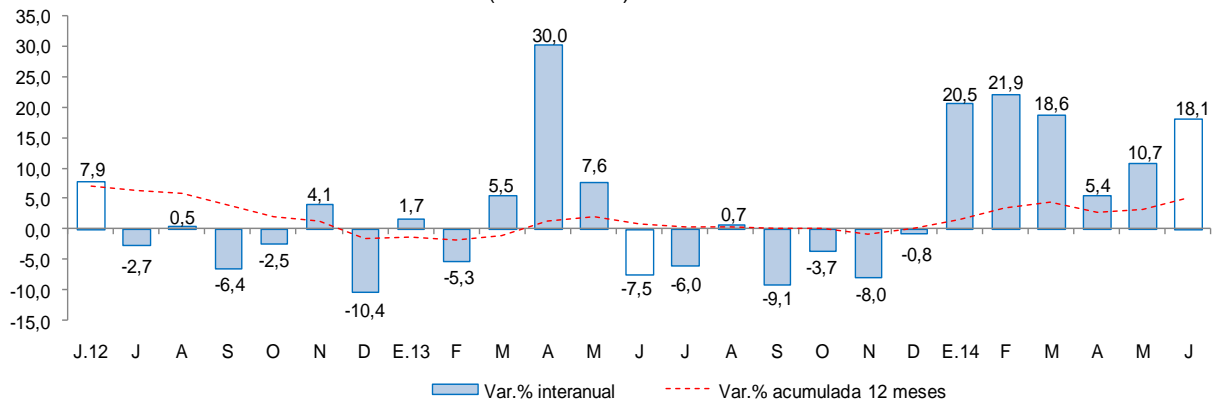

Fuente: Encuesta Mensual a Establecimientos de Hospedaje Temporal - MINCETUR.



II. ASPECTOS LABORALES

1. Empleo

- El empleo en las empresas privadas formales de 10 a más trabajadores, en la ciudad de Abancay, se incrementó en 3,8 por ciento, con respecto al mes de junio del año 2013. En el primer semestre del año, el sector servicios aumentó 4,8 por ciento, mientras que la demanda laboral en el sector transportes, almacenes y comunicaciones no presentó variación y el sector comercio declinó 4,1 por ciento. En el acumulado de enero - junio de 2014, hubo una expansión de 6,2 por ciento.

CUADRO N° 5
CIUDAD DE ABANCAY: ÍNDICE MENSUAL DE EMPLEO EN EMPRESAS PRIVADAS FORMALES DE 10 Y MÁS TRABAJADORES POR RAMA DE ACTIVIDAD ECONÓMICA 1/
 (Octubre 2010=100)

	Junio			Enero - Junio		
	2013	2014	Var.%	2013	2014	Var.%
Comercio	96,4	92,5	-4,1	87,9	84,5	-3,8
Transporte, almacenes y comunicaciones	150,0	150,0	0,0	145,8	143,3	-1,7
Servicios 2/	104,2	109,2	4,8	86,6	92,9	7,2
Total	103,7	107,6	3,8	86,8	92,3	6,2

Nota: La información corresponde al primer día de cada mes.

1/ Cifras preliminares.

2/ Conformada por las subramas servicios prestados a empresas, restaurantes y hoteles, establecimientos financieros, enseñanza, servicios sociales y comunales; y electricidad, gas y agua.

Fuente: MTPE - Encuesta Nacional de Variación del Empleo (ENVME)

Elaboración: BCRP, Sucursal Cusco. Departamento de Estudios Económicos.

GRÁFICO N° 2
CIUDAD DE ABANCAY: EMPLEO FORMAL URBANO EN EMPRESAS DE 10 A MÁS TRABAJADORES
 (Variación % respecto a similar mes del año anterior)

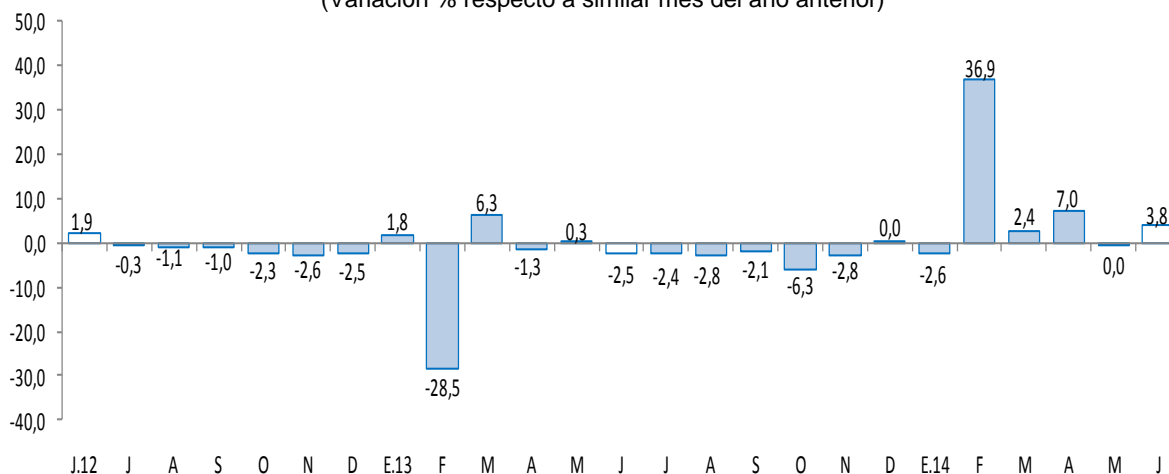

Fuente: Ministerio de Trabajo y Promoción del Empleo.

III. SECTOR EXTERNO

1. Exportaciones

- En el mes de junio de 2014, las exportaciones del departamento de Apurímac totalizaron US\$ 3,7 millones, 14,0 por ciento menos, respecto a igual mes de 2013. Las exportaciones tradicionales disminuyeron en 14,0 por ciento y en las no tradicionales no se registraron transacciones.
- En las exportaciones tradicionales (US\$ 3,7 millones), la caída se debe al menor valor exportado de productos mineros (-14,0 por ciento), principalmente, plata y sus concentrados.
- De enero a junio de 2014, las exportaciones acumularon un valor de US\$ 19,3 millones, resultando 34,0 por ciento menos del valor exportado en similar periodo del año previo. Las exportaciones tradicionales acumularon una caída de 36,2 por ciento. Las exportaciones no tradicionales, por el contrario, crecieron en 487,8 por ciento.
- El destino de las exportaciones de productos mineros, en el mes de junio, se concentró en el país de Canadá.

CUADRO N° 6
EXPORTACIONES POR GRUPO DE PRODUCTOS 1/
(Valor FOB en miles de US\$)

GRUPO	Estructura %	Junio			Enero - Junio		
		2013	2013	2014	Var.%	2013	2014
PRODUCTOS TRADICIONALES	96,0	4 246	3 652	-14,0	29 088	18 558	-36,2
Mineros	96,0	4 246	3 652	-14,0	29 088	18 558	-36,2
PRODUCTOS NO TRADICIONALES	4,0	1	0	-100,0	123	723	487,8
Agropecuarios	4,0	0	0	-	118	722	511,9
Metal - mecánico	0,0	1	0	-100,0	3	1	-66,7
Minería no metálica	0,1	0	0	-	0	0	-
Químicos	0,0	0	0	-	0	0	-
Textiles	0,0	0	0	-	0	0	-
Otros	0,0	0	0	-	2	0	-100,0
TOTAL EXPORTACIONES	100,0	4 247	3 652	-14,0	29 211	19 281	-34,0

1/ Cifras preliminares.

Fuente: SUNAT

Elaboración: BCRP, Sucursal Cusco. Departamento de Estudios Económicos.



IV. CRÉDITO Y DEPÓSITOS

1. Crédito al sector privado

- En el departamento de Apurímac, el saldo de colocaciones, se expandió 18,6 por ciento interanual, resaltando los mayores recursos orientados al financiamiento a las personas (19,3 por ciento) y a las empresas (18,1 por ciento).
- En las instituciones no bancarias, que canalizan el 74,8 por ciento del saldo total, los préstamos crecieron 19,7 por ciento interanual, resultando notoriamente superior al incremento reportado por la banca múltiple (5,5 por ciento).
- Al finalizar el mes de junio, el saldo de crédito ascendió a S/. 614 millones, intermediado mayoritariamente en moneda nacional (97,2 por ciento).
- En cuanto a los créditos en moneda extranjera, su participación respecto al saldo colocado total, se redujo de 3,9 a 2,8 por ciento, con relación al mes de junio de año 2013.

CUADRO N° 7
CRÉDITO AL SECTOR PRIVADO
(Saldos en millones de Nuevos Soles)

	Estructura % Junio 2014	Junio		Var.%nominal
		2013	2014	
Banco de la Nación 1/	7,6	37	47	24,7
Agrobanco 2/	1,7	4	10	166
Banca múltiple	15,9	93	98	5,5
Instituciones no bancarias	74,8	384	459	19,7
Cajas Municipales	52,1	279	320	14,7
Cajas Rurales	9,3	50	57	13,1
Edpymes	0,1	0	0	-
Financieras	13,3	54	82	50,5
TOTAL	100,0	518	614	18,6
Corporativo, gran y mediana empresa	5,2	32	32	-1,5
Pequeña empresa	35,0	174	215	23,7
Microempresa	17,2	92	105	14,2
Consumo	38,0	193	233	20,7
Hipotecario	4,6	26	28	9,2
En moneda nacional	97,2	497	597	19,9
En moneda extranjera	2,8	20	17	-14,5

1/ No considera los créditos a las demás empresas del sistema financiero.

2/ Sólo considera los créditos de consumo e hipotecario.

Fuente: Superintendencia de Banca, Seguros y AFP.

Elaboración: BCRP, Sucursal Cusco. Departamento de Estudios Económicos.

GRÁFICO Nº 3
EVOLUCIÓN DEL CREDITO DIRECTO AL SECTOR PRIVADO
 (Variación % real respecto a similar mes del año anterior)

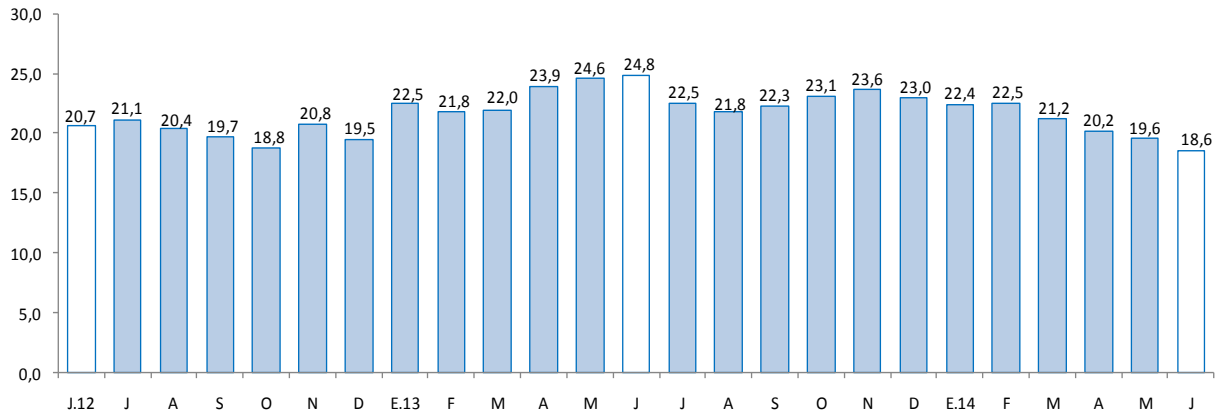

Fuente: Superintendencia de Banca, Seguros y AFP.

- La tasa de morosidad correspondiente al mes de mayo de 2014 (4,0 por ciento), descendió 0,2 de punto porcentual, respecto al mismo periodo del año de 2013. En la banca múltiple, este indicador se situó en 3,9 por ciento, y en las instituciones no bancarias en 4,4 por ciento.

GRÁFICO Nº 4
TASA DE MOROSIDAD 1/ 2/
 (Porcentaje)

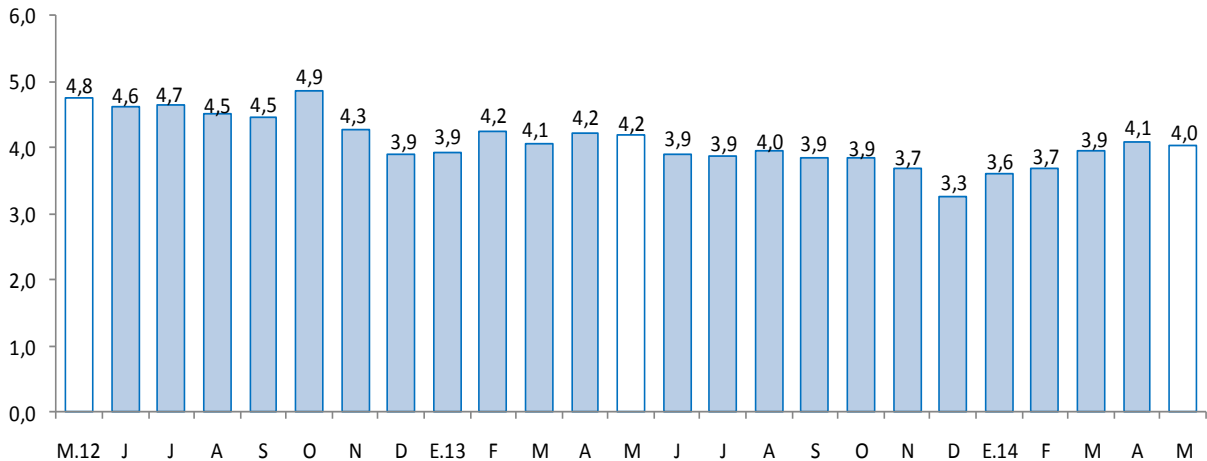

1/ Preliminar

2/ Morosidad = (créditos vencidos + créditos en cobranza judicial)/colocaciones brutas

Fuente: Superintendencia de Banca, Seguros y AFP.

2. Depósitos del sector privado

- Con relación a los depósitos en el departamento de Apurímac (S/.499 millones), al cierre del mes de junio de 2014, su saldo creció 8,6 por ciento, debido al aumento de los depósitos a plazo (28,3 por ciento), a la vista (4,0 por ciento) y de ahorro (3,6 por ciento).



- Los depósitos en las instituciones no bancarias se incrementaron en 19,8 por ciento, resaltando el dinamismo de las captaciones de empresas financieras (58,4 por ciento) y cajas municipales (22,3 por ciento).
- Los depósitos en moneda extranjera se incrementaron de 6,0 a 6,4 por ciento al término del mes de junio de 2014, respecto a similar mes del año previo.

CUADRO Nº 8
DEPÓSITOS DEL SECTOR PRIVADO
(Saldos en millones de Nuevos Soles)

	Estructura % Junio 2014	Junio		Var.% nominal
		2013	2014	
Banco de la Nación	32,8	155	163	5,3
Banca múltiple	42,4	200	211	5,4
Instituciones no bancarias	24,8	103	124	19,8
Cajas municipales	19,6	80	98	22,3
Cajas rurales	4,6	21	23	6,7
Financieras	0,7	2	3	58,4
TOTAL	100,0	459	499	8,6
Vista	26,4	127	132	4,0
Ahorro	49,9	240	249	3,6
Aplazos	23,6	92	118	28,3
En moneda nacional	93,6	432	467	8,2
En moneda extranjera	6,4	28	32	15,4

Fuente: Superintendencia de Banca, Seguros y AFP.

Elaboración: BCRP, Sucursal Cusco. Departamento de Estudios Económicos.

GRÁFICO Nº 5
EVOLUCIÓN DE LOS DEPÓSITOS DEL SECTOR PRIVADO
(Variación % real respecto a similar mes del año anterior)

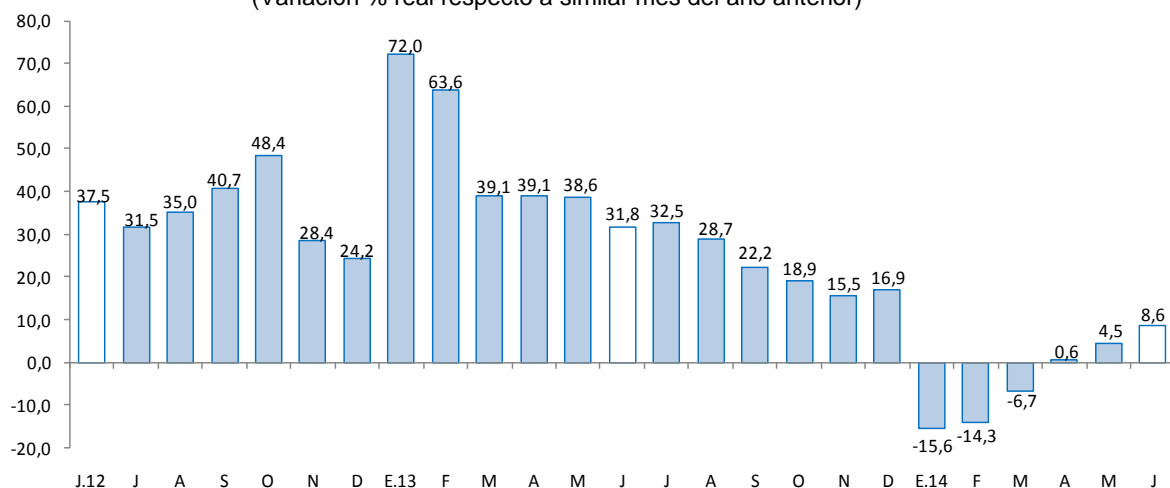

Fuente: Superintendencia de Banca, Seguros y AFP.

V. EJECUCIÓN PRESUPUESTAL

1. Gasto corriente no financiero

- El gasto corriente no financiero se incrementó en 49,6 por ciento interanual en términos reales, por el mayor gasto del Gobierno Nacional (150,3 por ciento), de los Gobiernos Locales (36,4 por ciento) y del Gobierno Regional (10,2 por ciento). El resultado del Gobierno Nacional se explica por el mayor desembolso en transferencias (471,3 por ciento) y bienes y servicios (61,5 por ciento). En los Gobiernos Locales, la expansión se generó tanto en transferencias (120,0 por ciento) como en remuneraciones (21,4 por ciento); mientras que, en el Gobierno Regional, creció el gasto en bienes y servicios (25,7 por ciento) y en remuneraciones (5,5 por ciento).
- En el primer semestre del año en curso, el gasto corriente no financiero aumentó en 32,9 por ciento interanual, en términos reales, debido al aumento del gasto del Gobierno Nacional en 96,1 por ciento, de los Gobiernos Locales en 11,1 por ciento y del Gobierno Regional en 7,4 por ciento.

CUADRO Nº 9
GASTO CORRIENTE NO FINANCIERO 1/2/
(Saldos en millones de Nuevos Soles)

	Junio			Enero-Junio		
	2013	2014	Var.%real	2013	2014	Var.%real
Gobierno Nacional	15	39	150,3	97	197	96,1
Gobierno Regional	36	41	10,2	200	223	7,4
Gobiernos Locales	8	11	36,4	47	54	11,1
Total	59	91	49,6	345	474	32,9

1/ Información actualizada al 31 de julio de 2014.

2/ Comprende el gasto en remuneraciones, bienes y servicios y transferencias, en términos brutos.

Fuente: Ministerio de Economía y Finanzas.

Elaboración: BCRP, Sucursal Cusco. Departamento de Estudios Económicos.

2. Gasto de Capital

- En junio, el gasto de capital en el departamento de Apurímac, correspondiente a los tres niveles de gobierno, totalizó S/. 78 millones, resultando 4,3 por ciento menos, respecto a similar mes del año 2013. El gasto de capital declinó para el Gobierno Nacional (-41,1 por ciento), sin embargo aumentó para los Gobiernos Locales (48,7 por ciento) y el Gobierno Regional (44,7 por ciento).
- Durante los seis primeros meses del año, el gasto de capital acumuló un total de S/. 330 millones, 8,2 por ciento más de lo registrado en similar periodo del año pasado. El gasto aumentó para el Gobierno Nacional (19,2 por ciento) y los Gobiernos Locales (9,7 por ciento), casi contrarrestados por el declive del Gobierno Regional (-1,5 por ciento).
- En el primer semestre del año, los tres niveles de gobierno han ejecutado en conjunto el 27,8 por ciento de la inversión programada en el Presupuesto Institucional Modificado (PIM). El Gobierno Regional registra un avance de 43,1 por ciento, seguido del Gobierno Nacional y los Gobiernos Locales con 27,9 y 18,8 por ciento, respectivamente.

CUADRO Nº 10
GASTO DE CAPITAL 1/ 2/
(Saldos en millones de Nuevos Soles)

	Junio			Enero - Junio		
	2 013	2 014	Var % real	2 013	2 014	Var % real
Gobierno Nacional	46	28	-41,1	96	118	19,2
Gobierno Regional	14	22	44,7	119	121	-1,5
Gobiernos Locales	18	28	48,7	81	92	9,7
Gasto de Capital	79	78	-4,3	295	330	8,2

1/ Información actualizada al 31 de julio de 2014.

2/ Comprende formación bruta de capital y otros gastos de capital, en términos brutos.

Fuente: Ministerio de Economía y Finanzas.

Elaboración: BCRP, Sucursal Cusco. Departamento de Estudios Económicos.

GRÁFICO Nº 6
EVOLUCIÓN DEL GASTO DE CAPITAL
(Variación % real)

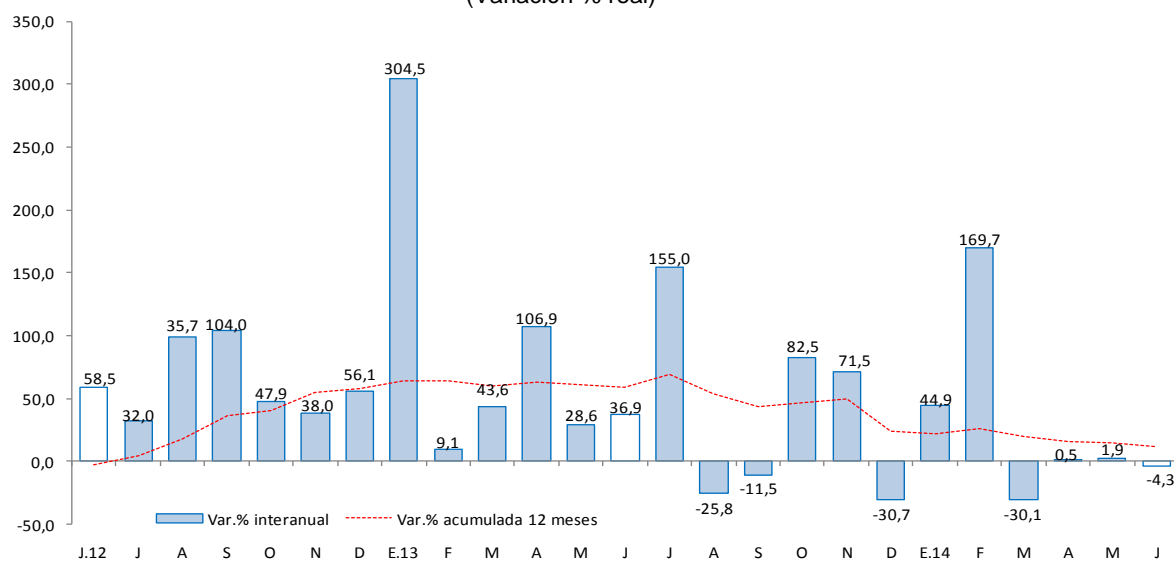

Fuente: Ministerio de Economía y Finanzas

- Entre los principales proyectos que viene ejecutando el Gobierno Nacional, continúa la “Rehabilitación y mejoramiento de la carretera Ayacucho – Abancay”, por un valor de S/. 12,4 millones, y el “Mejoramiento de la producción agrícola en las comunidades de Paucaraya, Chanchahua y Chuquina, de la provincia de Aymaraes - Apurímac”, con una inversión de S/.1,4 millones, en junio del presente año.
- El Gobierno Regional ha desembolsado un monto de S/. 2,6 millones para “Represamiento de la Laguna Queullacocha y sistema de riego por aspersión, Chapimarca - Cotahuarcay, distrito de Chuquibambilla, provincia de Grau” y S/. 2,0 millones para el fortalecimiento de la atención de los servicios de salud en el segundo nivel de atención, Categoría II-2, 6° nivel de complejidad del nuevo hospital de Andahuaylas.
- En el ámbito de los Gobiernos Locales, resaltan los proyectos de mejoramiento de los servicios educativos del nivel inicial en el área urbana del distrito de Abancay, con una inversión de S/. 3,5 millones, y el mejoramiento del servicio educativo en las instituciones del nivel II de educación inicial del distrito de Circa, con una inversión de S/. 3,0 millones.

VI. ENCUESTA DE PERCEPCIÓN REGIONAL

- El Índice de Confianza Empresarial Regional (ICER), que mide las expectativas empresariales, en el mes de junio de 2014 registró 62 puntos, 2 puntos menos frente al mes pasado, y 3 puntos más frente al mismo mes del año de 2013. Cabe señalar que el ICER continúa en el tramo optimista (superior a la barrera de 50 puntos).

GRÁFICO N° 7
ÍNDICE DE CONFIANZA EMPRESARIAL REGIONAL (ICER)
(Índice de difusión en puntos)

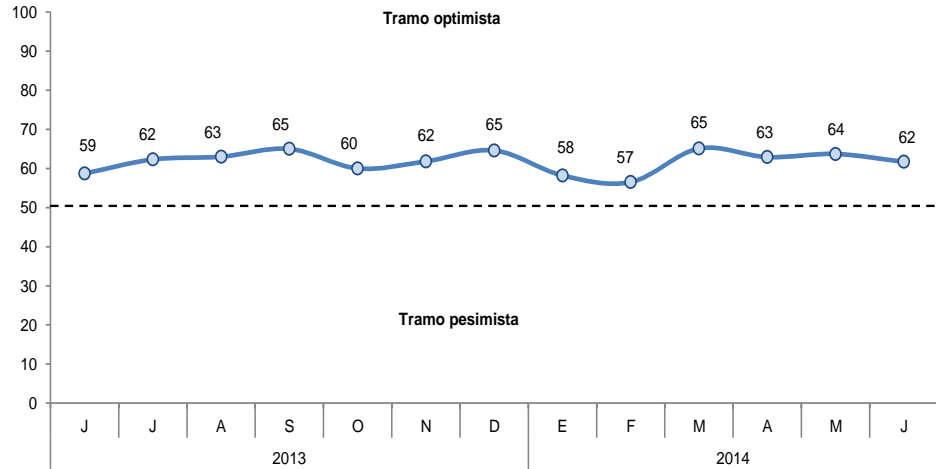

- El índice asociado a la situación actual del negocio, registró 63 puntos en el mes de junio de 2014, resultando 1 punto menor al mes anterior, predominando las empresas en buena situación, especialmente en los sectores comercio e industria.

GRÁFICO N° 8
SITUACIÓN ACTUAL DEL NEGOCIO
¿Cómo considera Ud. la situación actual de su negocio?

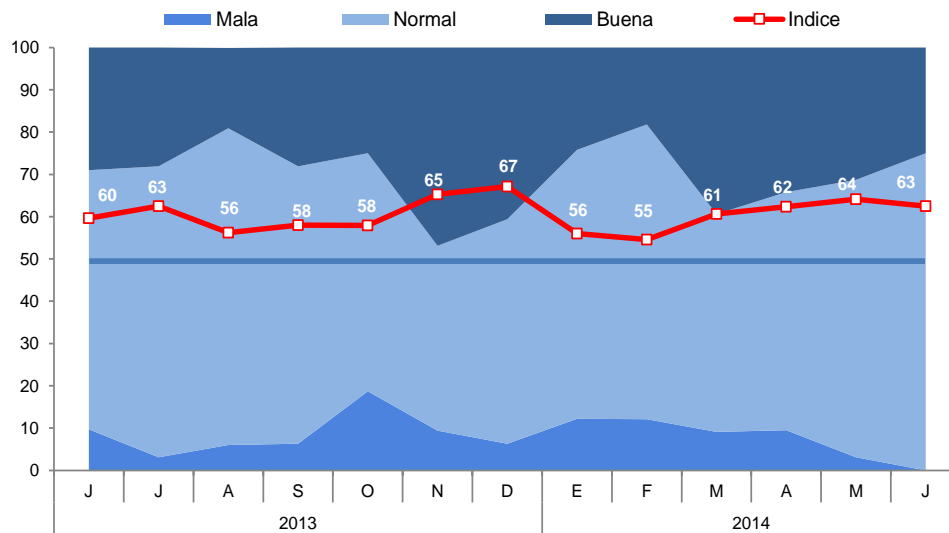

- El índice del nivel de ventas respecto al mes anterior, se ubicó en 67 puntos, permaneciendo en la zona de comportamiento favorable. El mejor desempeño en las ventas se observó entre las empresas de los sectores comercio y servicios.

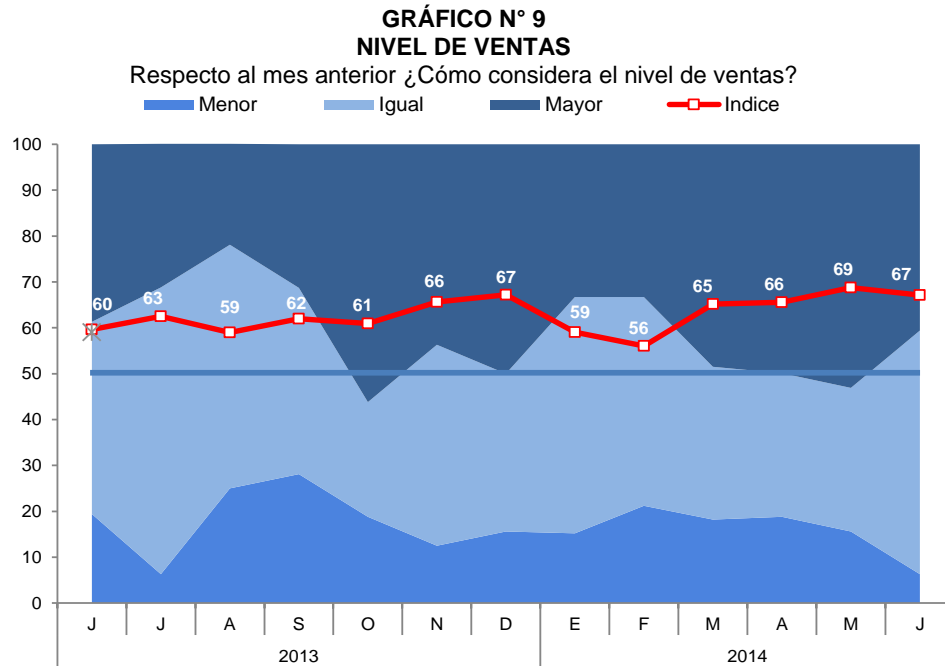

- El índice vinculado con el acceso al crédito de la empresa, disminuyó en 1 punto (58 puntos), respecto al mes anterior. Los sectores industria y comercio concentran el mayor porcentaje de las empresas que reportan no tener problemas con el acceso al crédito.

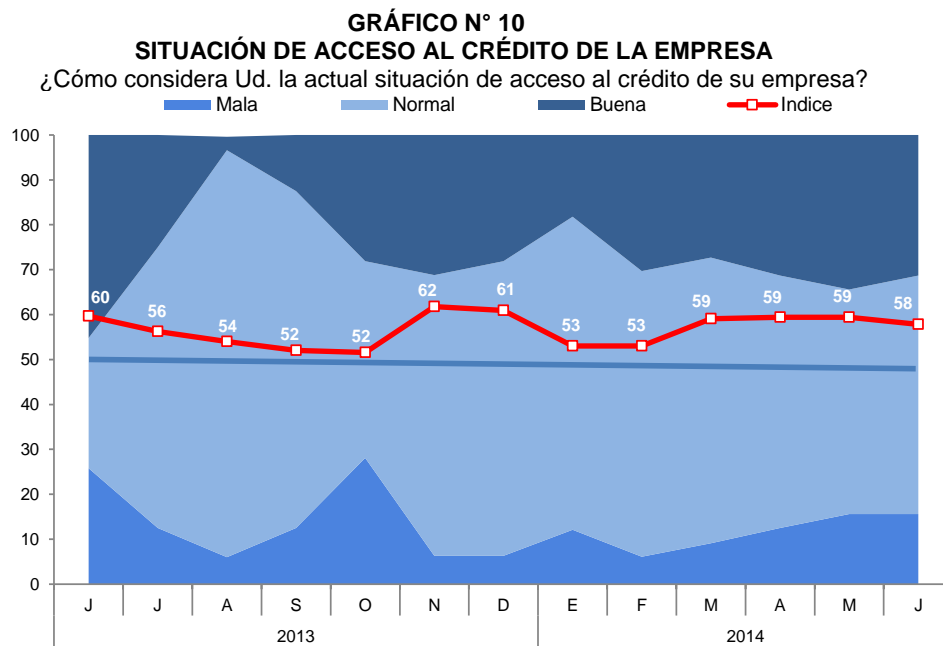

- El índice de difusión correspondiente a las expectativas de la demanda de las empresas para los próximos tres meses, se ubicó en 61 puntos, manteniéndose dentro del tramo optimista. Entre los sectores que esperan tener una mayor demanda, destacan los sectores servicios y comercio.

GRAFICO N° 11
EXPECTATIVA DE DEMANDA DE SUS PRODUCTOS A 3 MESES
 Indique su previsión para los próximos tres meses respecto a la demanda de los productos de su empresa

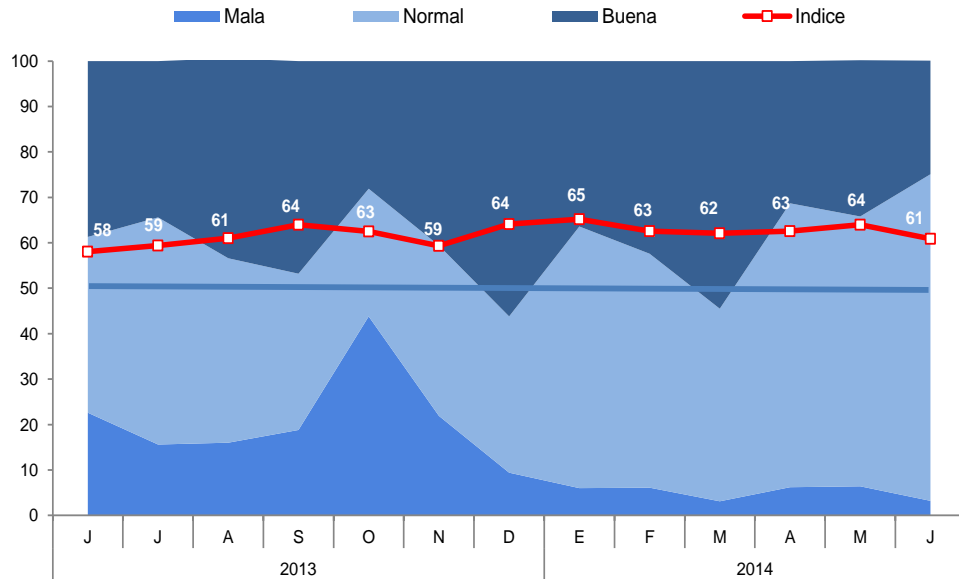

- El índice de situación financiera de la empresa registró un nivel de 59 puntos, destacando las empresas del sector comercio e industria, que calificaron su situación financiera como normal.

GRÁFICO N° 12
SITUACIÓN FINANCIERA DE LA EMPRESA
 ¿Cómo considera Ud. la actual situación financiera de su empresa?

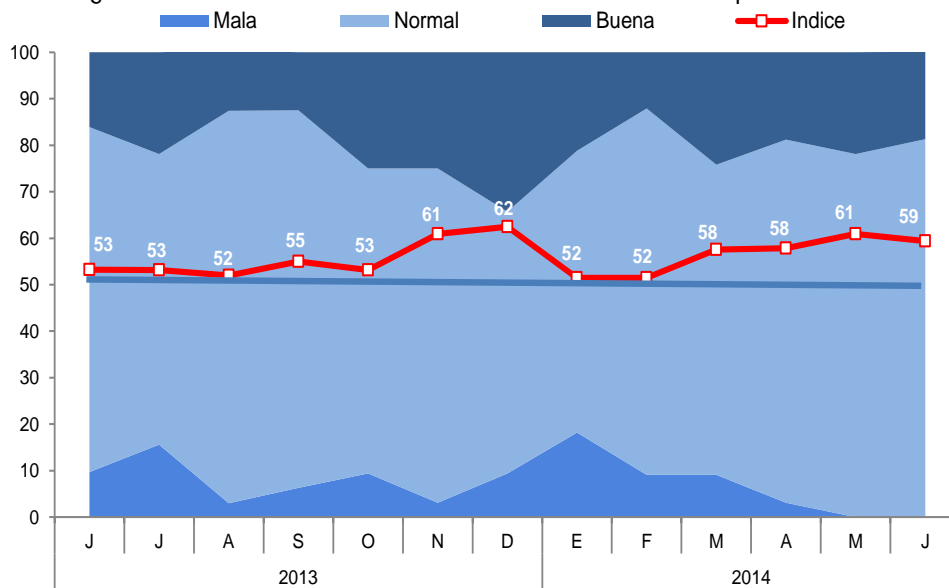

- Con relación a las expectativas de contratación de personal en los próximos tres meses, el índice se incrementó a 64 puntos. Las empresas que esperan aumentar personal en los próximos meses se encuentran en los sectores comercio y servicios.

GRÁFICO N° 13
EXPECTATIVA DE CONTRATACIÓN DE PERSONAL A 3 MESES
 Indique su previsión para los próximos tres meses respecto a la demanda de los productos de su empresa

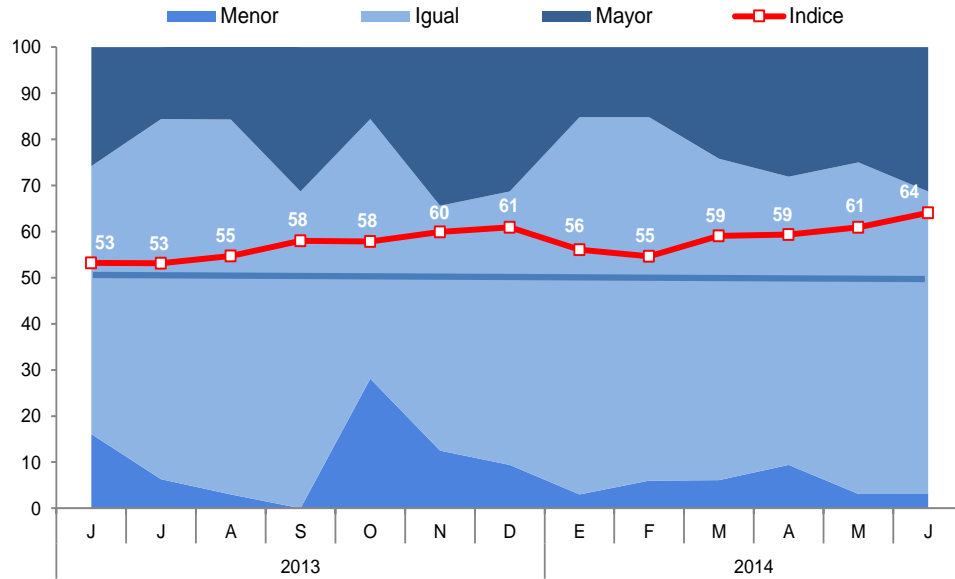

VII. ANEXOS



ANEXO 1

APURÍMAC: PRODUCCIÓN AGROPECUARIA 1/
(T.m.)

PRODUCTOS	2013							2014						PRODUCTOS
	JUN	JUL	AGO	SET	OCT	NOV	DIC	ENE	FEB	MAR	ABR	MAY	JUN	
AGRÍCOLA														AGRÍCOLA
Anís	140	196	66	0	0	0	0	0	0	0	0	0	0	Anís
Arveja grano verde	214	98	114	202	176	82	143	94	164	300	329	556	290	Arveja grano verde
Caña de azúcar	274	510	140	632	220	660	510	239	579	188	448	345	108	Caña de azúcar
Haba grano verde	676	591	160	221	185	55	116	206	303	365	975	657	688	Haba grano verde
Kiw icha	136	49	0	0	0	0	0	0	0	0	12	160	187	Kiw icha
Maíz amarillo duro	1 574	395	0	6	15	4	4	0	0	0	419	807	921	Maíz amarillo duro
Maíz amiláceo	15 533	5 050	2 795	0	0	0	0	0	0	0	916	26 944	13 556	Maíz amiláceo
Maíz choclo	192	40	21	140	293	492	2 030	579	6 178	2 039	3 463	1 040	633	Maíz choclo
Oca	2 029	432	0	0	0	0	0	0	0	210	1 667	3 031	2 507	Oca
Olluco	7 448	2 149	0	0	0	0	0	0	150	443	3 249	5 880	7 575	Olluco
Palta	160	188	43	17	7	0	7	55	670	678	380	183	117	Palta
Papa	94 689	40 380	16 709	1 870	4 466	823	10 312	4 629	7 154	16 345	32 263	98 835	72 443	Papa
Quinua	803	230	0	0	0	0	0	0	0	0	108	893	1 038	Quinua
Tara	0	0	468	148	0	0	0	0	0	0	0	0	0	Tara
Trigo	5 841	1 870	12	0	0	0	0	0	0	0	0	416	4 591	Trigo
Otros agrícolas														Otros agrícolas
Ajo	74	38	8	0	1	25	76	2	5	8	5	47	82	Ajo
Arveja grano seco	668	365	0	0	0	0	0	0	0	0	12	397	801	Arveja grano seco
Cebada grano	4 290	1 485	0	0	0	0	0	0	0	0	12	1 416	4 439	Cebada grano
Chocho o tarw i	172	275	250	128	30	0	0	0	0	0	0	5	56	Chocho o tarw i
Frijol grano seco	1 962	1 339	2	0	38	110	22	0	0	0	1 032	2 276	1 788	Frijol grano seco
Haba grano seco	3 013	1 450	8	0	0	0	0	0	0	0	35	925	3 068	Haba grano seco
Masw a	658	698	0	0	0	0	0	0	0	24	58	1 199	1 782	Masw a
Manzana	6	0	0	0	0	0	0	44	260	220	69	13	0	Manzana
Tuna	0	0	0	0	0	0	154	975	2 520	1 679	279	94	0	Tuna
Zapallo	123	109	0	57	32	51	523	120	330	338	685	399	569	Zapallo
PECUARIA														PECUARIA
Carne de ave 2/	56	65	79	99	99	130	178	129	57	60	53	49	52	Carne de ave 2/
Carne de ovino 2/	86	84	79	78	78	72	93	94	94	98	84	82	81	Carne de ovino 2/
Carne de porcino 2/	170	161	155	165	187	203	248	226	212	252	317	308	303	Carne de porcino 2/
Carne de vacuno 2/	561	605	558	551	539	651	798	774	649	651	657	679	636	Carne de vacuno 2/
Carne de cuy 2/	43	40	40	38	36	16	14	13	12	24	42	46	43	Carne de cuy 2/
Huevos	41	39	39	44	38	38	47	59	81	25	52	53	52	Huevos
Leche	2 227	2 115	1 771	1 770	1 736	1 683	1 858	2 347	2 599	2 887	2 842	2 939	2 491	Leche
Fibra de alpaca	0	0	0	0	0	0	5	8	14	23	0	0	0	Fibra de alpaca

1/ Cifras preliminares.

2/ Peso neto.

FUENTE: MINAGRI - Apurímac.

ELABORACION: BCRP, Sucursal Cusco. Departamento de Estudios Económicos.



ANEXO 2

**APURÍMAC: PRODUCCIÓN PESQUERA 1/
(T.m.)**

	2013							2014						
	JUN	JUL	AGO	SEP	OCT	NOV	DIC	ENE	FEB	MAR	ABR	MAY	JUN	
CHD 2/	16	14	12	11	8	8	11	8	8	8	13	16	17	CHD 2/
1. Fresco	16	14	12	11	8	8	11	8	8	8	13	16	17	1. Fresco

1/ Cifras Preliminares.

2/ Consumo Humano Directo.

FUENTE: PRODUCE - Apurímac.

Elaboración: BCRP, Sucursal Cusco. Departamento de Estudios Económicos.



ANEXO 3

APURÍMAC: EXPORTACIONES POR GRUPO DE PRODUCTOS 1/
(Valores FOB en Miles de US\$)

GRUPO	2013							2014						GRUPO
	JUN	JUL	AGO	SEP	OCT	NOV	DIC	ENE	FEB	MAR	ABR	MAY	JUN	
Productos Tradicionales	4 246	0	0	4 376	4 163	4 763	3 183	0	3 895	7 108	3 903	0	3 652	Productos Tradicionales
Mineros	4 246	0	0	4 376	4 163	4 763	3 183	0	3 895	7 108	3 903	0	3 652	Mineros
Productos no Tradicionales	1	582	369	57	260	2	513	1	322	275	0	125	0	Productos no Tradicionales
Agropecuarios	0	582	356	57	260	2	513	0	322	275	0	125	0	Agropecuarios
Metal - mecánico	1	0	0	0	0	0	0	1	0	0	0	0	0	Metal - mecánico
Minería no metálica	0	0	11	0	0	0	0	0	0	0	0	0	0	Minería no metálica
Químicos	0	0	0	0	0	0	0	0	0	0	0	0	0	Químicos
Textiles	0	0	1	0	0	0	0	0	0	0	0	0	0	Textiles
Otros	0	0	1	0	0	0	0	0	0	0	0	0	0	Otros
TOTAL EXPORTACIONES	4 247	582	369	4 433	4 423	4 765	3 696	1	4 217	7 383	3 903	125	3 652	TOTAL EXPORTACIONES

1/ Cifras preliminares.

FUENTE : SUNAT

ELABORACIÓN: BCRP, Sucursal Cusco. Departamento de Estudios Económicos.

ANEXO 4

APURÍMAC: EXPORTACIONES POR GRUPO DE PRODUCTOS 1/
(Valores FOB en Miles de US\$)

GRUPO	2013							2014					GRUPO	
	JUN	JUL	AGO	SEP	OCT	NOV	DIC	ENE	FEB	MAR	ABR	MAY		JUN
PRODUCTOS TRADICIONALES	4 246	0	0	4 376	4 163	4 763	3 183	0	3 895	7 108	3 903	0	3 652	PRODUCTOS TRADICIONALES
Pesqueros	0	0	0	0	0	0	0	0	0	0	0	0	0	Pesqueros
Harina de pescado	0	0	0	0	0	0	0	0	0	0	0	0	0	Harina de pescado
Mineros	4 246	0	0	4 376	4 163	4 763	3 183	0	3 895	7 108	3 903	0	3 652	Mineros
Plata	4 148	0	0	4 226	4 163	4 763	3 183	0	3 850	7 108	3 903	0	3 652	Plata
Cobre	98	0	0	150	0	0	0	0	0	0	0	0	0	Cobre
Estaño en bruto	0	0	0	0	0	0	0	0	0	0	0	0	0	Estaño en bruto
Zinc	0	0	0	0	0	0	0	0	0	0	0	0	0	Zinc
Oro	0	0	0	0	0	0	0	0	0	0	0	0	0	Oro
Plomo	0	0	0	0	0	0	0	0	0	0	0	0	0	Plomo
Resto	0	0	0	0	0	0	0	0	45	0	0	0	0	Resto
PRODUCTOS NO TRADICIONALES	1	582	369	57	260	2	513	1	322	275	0	125	0	PRODUCTOS NO TRADICIONALES
Agropecuarios	0	582	356	57	260	2	513	0	322	275	0	125	0	Agropecuarios
Los demás cereales	0	0	0	0	0	2	119	0	0	251	0	125	0	Los demás cereales
Quínua	0	0	0	0	0	0	0	0	124	0	0	0	0	Quínua
Café sin descafeinar	0	173	0	0	260	0	347	0	0	0	0	0	0	Café sin descafeinar
Cacao	0	0	0	0	0	0	0	0	0	0	0	0	0	Cacao
Escencias	0	0	0	0	0	0	0	0	0	0	0	0	0	Escencias
Tara	0	70	170	27	0	0	0	0	0	24	0	0	0	Tara
Ajonjolí	0	102	0	0	0	0	0	0	0	0	0	0	0	Ajonjolí
Los demás productos vegetales diversos	0	237	186	30	0	0	47	0	198	0	0	0	0	Los demás productos vegetales diversos
Espárragos	0	0	0	0	0	0	0	0	0	0	0	0	0	Espárragos
los demás frijoles	0	0	0	0	0	0	0	0	0	0	0	0	0	los demás frijoles
Las demás legumbres	0	0	0	0	0	0	0	0	0	0	0	0	0	Las demás legumbres
Resto	0	0	0	0	0	0	0	0	0	0	0	0	0	Resto
Metal - mecánico	1	0	0	0	0	0	0	1	0	0	0	0	0	Metal - mecánico
Máquina y aparatos eléctricos y sus partes	1	0	0	0	0	0	0	1	0	0	0	0	0	Máquina y aparatos eléctricos y sus partes
Maquinaria y equipo industrial y sus partes	0	0	0	0	0	0	0	0	0	0	0	0	0	Maquinaria y equipo industrial y sus partes
Maquinaria para oficina y procesar datos	0	0	0	0	0	0	0	0	0	0	0	0	0	Maquinaria para oficina y procesar datos
Demás cerraduras y cerrojos de metales comunes	0	0	0	0	0	0	0	0	0	0	0	0	0	Demás cerraduras y cerrojos de metales comunes
Asientos giratorios de altura ajustable	0	0	0	0	0	0	0	0	0	0	0	0	0	Asientos giratorios de altura ajustable
Los demas Vehiculos no automoviles	0	0	0	0	0	0	0	0	0	0	0	0	0	Los demas Vehiculos no automoviles
Resto	0	0	0	0	0	0	0	0	0	0	0	0	0	Resto
Minería no metálica	0	0	11	0	0	0	0	0	0	0	0	0	0	Minería no metálica
Abono	0	0	11	0	0	0	0	0	0	0	0	0	0	Abono
Resto	0	0	0	0	0	0	0	0	0	0	0	0	0	Resto
Químicos	0	0	0	0	0	0	0	0	0	0	0	0	0	Químicos
Productos curtientes inorgánicos	0	0	0	0	0	0	0	0	0	0	0	0	0	Productos curtientes inorgánicos
Gas propano licuado	0	0	0	0	0	0	0	0	0	0	0	0	0	Gas propano licuado
Demas manufacturas	0	0	0	0	0	0	0	0	0	0	0	0	0	Demas manufacturas
Articulos Manufacturados de plástico	0	0	0	0	0	0	0	0	0	0	0	0	0	Articulos Manufacturados de plástico
Las demás placas, laminas, hojas, cintas y tiras, de plástico	0	0	0	0	0	0	0	0	0	0	0	0	0	Las demás placas, laminas, hojas, cintas y tiras, de plástico
Resto	0	0	0	0	0	0	0	0	0	0	0	0	0	Resto
Textiles	0	0	1	0	0	0	0	0	0	0	0	0	0	Textiles
Prendas de vestir y oras confecciones	0	0	1	0	0	0	0	0	0	0	0	0	0	Prendas de vestir y oras confecciones
Resto	0	0	0	0	0	0	0	0	0	0	0	0	0	Resto
Resto de otros no Tradicionales	0	0	1	0	0	0	0	0	0	0	0	0	0	Resto de otros no Tradicionales
Juegos activados con monedas, billetes de banco, Fichas y demas	0	0	1	0	0	0	0	0	0	0	0	0	0	Juegos activados con monedas, billetes de banco, Fichas y demas
Demás maderas y papeles	0	0	0	0	0	0	0	0	0	0	0	0	0	Demás maderas y papeles
Demás aparatos de telecomunicaciones	0	0	0	0	0	0	0	0	0	0	0	0	0	Demás aparatos de telecomunicaciones
Anuncios, letreros y placas indicadoras luminosos y articulos	0	0	0	0	0	0	0	0	0	0	0	0	0	Anuncios, letreros y placas indicadoras luminosos y articulos
Videojuegos del tipo de los utilizados con receptor de television	0	0	0	0	0	0	0	0	0	0	0	0	0	Videojuegos del tipo de los utilizados con receptor de television
Resto	0	0	0	0	0	0	0	0	0	0	0	0	0	Resto
TOTAL EXPORTACIONES	4 247	582	369	4 433	4 423	4 765	3 696	1	4 217	7 383	3 903	125	3 652	TOTAL EXPORTACIONES

1/ Cifras preliminares.

FUENTE: SUNAT

ELABORACIÓN: BCRP, Sucursal Cusco. Departamento de Estudios Económicos.



ANEXO 5

APURÍMAC: INGRESOS CORRIENTES DEL GOBIERNO CENTRAL
(Miles de Nuevos Soles)

	2013							2014						
	JUN	JUL	AGO	SET	OCT	NOV	DIC	ENE	FEB	MAR	ABR	MAY	JUN	
I. INGRESOS TRIBUTARIOS	4 442	4 361	4 726	4 911	4 690	4 623	4 559	6 250	4 796	4 913	7 628	4 962	5 111	I. INGRESOS TRIBUTARIOS
1. Impuestos a los Ingresos	2 663	2 388	2 508	2 493	2 491	2 546	2 511	3 281	2 535	2 817	5 013	2 587	2 470	1. Impuestos a los Ingresos
- Personas Naturales	505	563	556	459	556	516	593	723	623	720	631	587	596	- Personas Naturales
- Personas Jurídicas	1 780	1 725	1 786	1 934	1 881	1 990	1 872	2 523	1 865	1 703	1 606	1 623	1 627	- Personas Jurídicas
- Regularización	377	99	167	100	54	40	46	36	47	394	2 776	376	247	- Regularización
2. Impuestos a la Importación	0	0	0	0	0	0	0	0	0	0	0	0	0	2. Impuestos a la Importación
3. Impuestos General a las Ventas	1 291	1 547	1 757	1 869	1 542	1 623	1 552	2 367	1 813	1 627	2 030	1 739	2 091	3. Impuestos General a las Ventas
- Operaciones Internas	1 291	1 547	1 757	1 869	1 542	1 623	1 552	2 367	1 813	1 627	2 030	1 739	2 091	- Operaciones Internas
- Operaciones Externas	0	0	0	0	0	0	0	0	0	0	0	0	0	- Operaciones Externas
4. Impuestos Selectivo al Consumo	4	5	7	5	7	7	4	9	3	5	3	8	5	4. Impuestos Selectivo al Consumo
5. Otros Ingresos Tributarios	485	422	455	544	651	447	492	592	445	464	582	628	546	5. Otros Ingresos Tributarios
II. INGRESOS NO TRIBUTARIOS	535	540	599	1 890	1 041	774	849	607	285	3	913	358	607	II. INGRESOS NO TRIBUTARIOS
INGRESOS CORRIENTES (I+II)	4 977	4 901	5 326	6 801	5 730	5 397	5 408	6 857	5 081	4 917	8 541	5 320	5 718	INGRESOS CORRIENTES (I+II)

FUENTE: SUNAT

ELABORACIÓN: BCRP. Sucursal Cusco. Departamento de Estudios Económicos.

ANEXO 6

APURÍMAC: GASTO NO FINANCIERO DEL GOBIERNO NACIONAL 1/
(Saldos en millones de Nuevos Soles)

	2013							2014						
	JUN	JUL	AGO	SET	OCT	NOV	DIC	ENE	FEB	MAR	ABR	MAY	JUN	
GASTO NO FINANCIERO	61	97	38	45	73	67	83	50	63	31	55	49	67	GASTO NO FINANCIERO
a. GASTOS CORRIENTES	15	25	13	15	26	13	25	32	42	18	41	26	39	a. GASTOS CORRIENTES
1. Remuneraciones	6	7	6	6	6	6	8	7	6	6	6	7	6	1. Remuneraciones
2. Bienes y Servicios	5	17	4	4	16	6	11	13	6	4	14	5	8	2. Bienes y Servicios
3. Transferencias	4	1	3	5	4	2	6	12	30	7	20	15	26	3. Transferencias
b. GASTO DE CAPITAL	46	72	25	30	46	54	58	18	21	13	14	23	28	b. GASTO DE CAPITAL
1. Formación bruta de capital	45	71	25	30	43	52	51	18	21	13	14	23	25	1. Formación bruta de capital
2. Otros Gastos de Capital	1	1	0	0	4	2	7	0	0	0	0	1	2	2. Otros Gastos de Capital

1/ Información actualizada al 31 de julio de 2014.

Fuente: Ministerio de Economía y Finanzas.

ELABORACIÓN: BCRP, Sucursal Cusco. Departamento de Estudios Económicos.

ANEXO 7

APURÍMAC: GASTO NO FINANCIERO DEL GOBIERNO REGIONAL 1/
(Saldos en millones de Nuevos Soles)

	2013							2014						
	JUN	JUL	AGO	SET	OCT	NOV	DIC	ENE	FEB	MAR	ABR	MAY	JUN	
GASTO NO FINANCIERO	50	59	52	48	56	59	94	63	54	55	64	45	63	GASTO NO FINANCIERO
a. GASTOS CORRIENTES	36	42	35	35	38	37	64	36	37	35	36	38	41	a. GASTOS CORRIENTES
1. Remuneraciones	25	27	23	24	25	24	39	27	25	24	25	25	27	1. Remuneraciones
2. Bienes y Servicios	9	11	8	8	10	10	18	5	9	8	9	10	11	2. Bienes y Servicios
3. Transferencias	3	4	3	3	3	3	8	4	3	3	3	3	3	3. Transferencias
b. GASTO DE CAPITAL	14	18	17	13	19	22	30	28	17	20	27	7	22	b. GASTO DE CAPITAL
1. Formación Bruta de Capital	13	17	17	13	19	22	30	28	17	20	27	7	19	1. Formación Bruta de Capital
2. Otros gastos de capital	1	0	0	0	0	0	0	0	0	0	1	0	3	2. Otros gastos de capital

1/ Información actualizada al 31 de julio de 2014.

Fuente: Ministerio de Economía y Finanzas.

ELABORACIÓN: BCRP, Sucursal Cusco. Departamento de Estudios Económicos.

ANEXO 8

APURÍMAC: GASTO NO FINANCIERO DE LOS GOBIERNOS LOCALES 1/
(Saldos en millones de Nuevos Soles)

	2013							2014						
	JUN	JUL	AGO	SET	OCT	NOV	DIC	ENE	FEB	MAR	ABR	MAY	JUN	
GASTO NO FINANCIERO	26	40	23	29	47	39	80	10	19	22	22	33	39	GASTO NO FINANCIERO
a. GASTOS CORRIENTES	8	10	9	10	12	9	18	6	8	10	8	11	11	a. GASTOS CORRIENTES
1. Remuneraciones	2	2	2	2	3	2	3	2	2	3	3	2	2	1. Remuneraciones
2. Bienes y Servicios	5	6	5	5	6	4	8	3	5	6	5	6	6	2. Bienes y Servicios
3. Transferencias	1	2	2	3	3	3	6	0	0	1	1	2	3	3. Transferencias
b. GASTO DE CAPITAL	18	30	14	19	35	30	63	4	11	12	14	22	28	b. GASTO DE CAPITAL
1. Formación Bruta de Capital	18	28	14	19	35	30	63	4	11	12	14	22	28	1. Formación Bruta de Capital
2. Otros gastos de capital	0	2	0	0	0	0	0	0	0	0	0	0	0	2. Otros gastos de capital

1/ Información actualizada al 31 de julio de 2014.

Fuente: Ministerio de Economía y Finanzas.

ELABORACIÓN: BCRP, Sucursal Cusco. Departamento de Estudios Económicos.

ANEXO 9

APURÍMAC: CRÉDITO AL SECTOR PRIVADO 1/
(Saldos en millones de Nuevos Soles)

ENTIDADES FINANCIERAS	2013							2014						ENTIDADES FINANCIERAS
	JUN	JUL	AGO	SET	OCT	NOV	DIC	ENE	FEB	MAR	ABR	MAY	JUN	
I. BANCO DE LA NACION	37	37	38	38	40	40	42	43	43	44	45	46	47	I. BANCO DE LA NACION
II. AGROBANCO	4	4	4	5	6	8	8	9	10	10	10	11	10	II. AGROBANCO
III. BANCA MÚLTIPLE	93	92	93	93	99	99	98	97	95	95	97	98	98	III. EMPRESAS BANCARIAS
IV. INSTITUCIONES NO BANCARIAS	384	389	394	403	404	421	425	424	432	438	443	453	459	IV. INSTITUCIONES NO BANCARIAS
Cajas Municipales	279	284	287	291	287	301	304	302	307	310	312	318	320	Cajas Municipales
Cajas Rurales	50	51	51	53	54	55	52	51	52	53	54	55	57	Cajas Rurales
Edpymes	0	0	0	0	0	0	0	0	0	0	0	0	0	Edpymes
Financieras	54	55	55	59	63	65	68	70	72	74	77	80	82	Financieras
TOTAL	518	523	529	539	549	568	572	572	580	587	595	608	614	TOTAL
En M/N	497	503	509	520	529	549	553	553	562	570	579	590	597	En M/N
En M/E	20	20	20	19	20	19	19	19	17	17	16	18	17	En M/E

1 / Cifras Preliminares

FUENTE: Superintendencia de Banca, Seguros y AFP SBS.

ELABORACION: BCRP - Sucursal Cusco. Departamento de Estudios Económicos.

ANEXO 10

APURÍMAC: DEPÓSITOS DEL SECTOR PRIVADO 1/
(Saldos en millones de Nuevos Soles)

INSTITUCIONES	2013							2014						INSTITUCIONES
	JUN	JUL	AGO	SET	OCT	NOV	DIC	ENE	FEB	MAR	ABR	MAY	JUN	
I. EMPRESAS BANCARIAS	356	345	337	338	348	336	355	376	373	371	371	378	375	I. EMPRESAS BANCARIAS
Depósitos a la vista	127	121	122	126	123	116	107	128	127	135	141	126	132	Depósitos a la vista
En m/n	124	118	120	124	120	114	104	125	124	133	138	123	129	En m/n
En m/e	2	3	2	3	3	3	3	3	3	2	3	3	3	En m/e
Depósitos de ahorro	187	181	171	167	178	172	193	192	190	180	174	182	182	Depósitos de ahorro
En m/n	173	168	158	154	163	158	178	177	175	163	157	165	164	En m/n
En m/e	13	14	13	13	14	14	14	15	15	16	17	18	18	En m/e
Depósitos a plazo	42	43	43	45	48	48	55	56	56	57	56	69	61	Depósitos a plazo
En m/n	39	40	40	42	44	44	51	53	53	53	53	66	58	En m/n
En m/e	3	3	3	3	3	3	4	4	4	3	3	3	3	En m/e
II. INSTITUCIONES NO BANCARIAS	103	104	104	107	105	111	117	116	116	117	116	121	124	II. INSTITUCIONES NO BANCARIAS
Depósitos a la vista	0	0	0	0	0	0	0	0	0	0	0	0	0	Depósitos a la vista
En m/n	0	0	0	0	0	0	0	0	0	0	0	0	0	En m/n
En m/e	0	0	0	0	0	0	0	0	0	0	0	0	0	En m/e
Depósitos de ahorro	54	54	53	56	57	60	64	63	63	64	62	63	67	Depósitos de ahorro
En m/n	51	52	51	54	54	57	61	59	60	61	59	60	64	En m/n
En m/e	3	2	2	3	3	3	3	4	3	3	3	3	3	En m/e
Depósitos a plazo	50	50	50	51	48	52	52	53	53	53	54	58	57	Depósitos a plazo
En m/n	44	44	44	45	42	46	47	47	47	48	48	52	51	En m/n
En m/e	6	6	6	6	5	6	6	6	6	6	6	6	6	En m/e
III. TOTAL DEL SISTEMA FINANCIERO	459	449	441	445	453	447	472	492	489	488	487	499	499	III. TOTAL DEL SISTEMA FINANCIERO
Depósitos a la vista	127	121	122	126	123	118	108	130	128	135	141	126	132	Depósitos a la vista
En m/n	124	118	120	124	120	114	104	126	125	133	138	123	129	En m/n
En m/e	2	3	2	3	3	3	3	3	3	2	3	3	3	En m/e
Depósitos de ahorro	240	235	226	223	235	230	256	254	252	243	236	246	249	Depósitos de ahorro
En m/n	223	219	210	207	218	215	240	236	237	224	217	225	229	En m/n
En m/e	17	16	16	16	17	17	17	19	16	19	19	21	20	En m/e
Depósitos a plazo	92	93	93	96	95	99	107	108	109	110	110	127	118	Depósitos a plazo
En m/n	82	84	84	86	86	90	98	98	100	101	101	118	109	En m/n
En m/e	9	9	8	9	9	9	9	10	9	9	9	9	9	En m/e

1 / Cifras Preliminares

FUENTE: Superintendencia de Banca, Seguros y AFP SBS.

ELABORACION: BCRP - Sucursal Cusco. Departamento de Estudios Económicos.



ANEXO 11

**APURÍMAC: CARTERA PESADA 1/
(En porcentajes)**

ENTIDADES FINANCIERAS	2013							2014						ENTIDADES FINANCIERAS
	MAY	JUN	JUL	AGO	SEP	OCT	NOV	DIC	ENE	FEB	MAR	ABR	MAY	
A. BANCO DE LA NACION	0,8	0,8	0,9	0,9	1,0	1,0	1,0	1,0	0,9	0,8	0,8	0,9	0,9	A. BANCO DE LA NACION
B. EMPRESAS BANCARIAS	4,3	3,8	2,7	2,5	2,3	2,4	2,4	2,4	2,8	3,0	3,8	3,2	3,9	B. EMPRESAS BANCARIAS
Agrobanco	-	4,3	4,3	4,3	3,3	3,1	2,5	2,1	1,8	1,7	1,8	2,0	2,6	Agrobanco
C. INSTITUCIONES NO BANCARIAS	4,5	4,2	4,3	4,5	4,4	4,4	4,2	3,6	4,0	4,1	4,3	4,6	4,4	C. INSTITUCIONES NO BANCARIAS
Cajas Municipales	4,8	4,5	4,6	4,8	4,7	4,7	4,5	3,8	4,2	4,3	4,5	4,7	4,5	Cajas Municipales
Cajas Rurales de Ahorro y Crédito	3,8	3,7	3,8	4,0	4,0	4,3	3,9	3,3	4,2	4,3	4,3	5,0	5,0	Cajas Rurales de Ahorro y Crédito
Edpymes	-	-	-	-	-	-	-	1,2	1,6	2,7	5,7	8,0	11,7	Edpymes
Financieras	3,5	3,2	3,3	3,3	3,1	2,8	3,0	3,1	3,3	3,3	3,5	3,8	3,7	Financieras
TOTAL	4,2	3,9	3,9	4,0	3,9	3,9	3,7	3,3	3,6	3,7	3,9	4,1	4,0	TOTAL

1/ Cifras Preliminares.

FUENTE: Superintendencia de Banca, Seguros y AFP SBS.

ELABORACION: BCRP - Sucursal Cusco. Departamento de Estudios Económicos.