

**BANCO CENTRAL DE RESERVA DEL PERÚ**  
SUCURSAL SUCURSAL CUSCO



**APURÍMAC: Síntesis de Actividad Económica**  
**Mayo 2014<sup>1</sup>**

**Departamento de Estudios Económicos**

*El Banco Central de Reserva del Perú (BCRP) ha considerado presentar un conjunto de indicadores sectoriales de actividad económica con la finalidad de poder realizar el seguimiento del desempeño de la economía departamental. Para el sector real, se ha utilizado el Valor Bruto de Producción a precios del año 2007 para los sectores disponibles. Cabe señalar que a partir de enero 2014, el Instituto Nacional de Estadística (INEI) ha realizado el cambio de año base (de 1994 a 2007) para la construcción del Producto Bruto Interno (PBI) nacional, estando en elaboración la desagregación departamental. En la medida que se publique referida información, el BCRP volvería a elaborar para cada departamento un indicador agregado de actividad económica.*

<sup>1</sup> En el presente informe participaron: José Huamán, Dante Madrid y Víctor Chique.

## ÍNDICE

*Página*

<b>RESUMEN EJECUTIVO</b> .....	<b>3</b>
<b>I. ACTIVIDAD PRODUCTIVA</b> .....	<b>5</b>
1. Actividad Primaria .....	5
1.1 Sector agropecuario.....	5
1.2 Sector pesca .....	6
1.3 Sector minería.....	7
2. Otros indicadores sectoriales.....	7
2.1 Arribos a los establecimientos de hospedaje.....	7
<b>II. ASPECTOS LABORALES</b> .....	<b>8</b>
1. Empleo .....	8
<b>III. SECTOR EXTERNO</b> .....	<b>9</b>
1. Exportaciones .....	9
<b>IV. CRÉDITO Y DEPÓSITOS</b> .....	<b>10</b>
1. Crédito del sistema financiero.....	10
2. Depósitos en el sistema financiero .....	11
<b>V. FINANZAS PÚBLICAS</b> .....	<b>13</b>
1. Gasto corriente no financiero.....	13
2. Inversión pública .....	13
<b>VI. ENCUESTAS DE PERCEPCIÓN REGIONAL</b> .....	<b>15</b>
<b>VII. ANEXOS</b> .....	<b>19</b>



## RESUMEN EJECUTIVO

---

### Principales hechos de importancia

- La **producción agropecuaria** se contrajo 10,0 por ciento interanual en mayo; mientras que la **producción pesquera** se incrementó en 12,2 por ciento. En el acumulado de enero a mayo, el sector agropecuario tuvo una disminución de 3,9 por ciento interanual y el sector pesca declinó en 10,1 por ciento.
- Con relación a **otros indicadores de la actividad económica**, se registraron los siguientes resultados en mayo: El crédito directo total se incrementó en 19,6 por ciento, la inversión pública ascendió 1,3 por ciento y los arribos a los establecimientos de hospedaje aumentaron 6,8 por ciento, por el mayor flujo de turistas extranjeros (14,1 por ciento) y nacionales (6,5 por ciento).

### Actividad Primaria

- El **sector agropecuario** descendió 10,0 por ciento interanual en mayo debido a la menor producción de maíz amarillo duro (-59,9 por ciento), palta (-43,6 por ciento) y haba grano seco (-36,8 por ciento). En los primeros cinco meses del año el sector disminuyó 3,9 por ciento interanual.
- El **sector pesca** se incrementó en 12,2 por ciento en mayo, por la mayor extracción de trucha (33,3 por ciento). En el acumulado de enero a mayo de 2014, resultó inferior en 10,1 por ciento, con respecto a similar periodo del año previo.

### Otros Indicadores de Actividad Económica

- Los **arribos a los establecimientos de hospedaje**, en mayo de 2014, aumentaron en 6,8 por ciento interanual, por la mayor afluencia turistas extranjeros (14,1 por ciento) y nacionales (6,5 por ciento). Entre enero y mayo del mismo año, los arribos crecieron en 14,1 por ciento interanual.
- El **empleo formal** en las empresas de más de 10 trabajadores en la ciudad de Abancay no presentó variación con respecto a similar mes del año 2013, debido principalmente a la menor demanda laboral del sector comercio (-16,5 por ciento).
- El **crédito directo total** en la región (S/. 608,0 millones) superó en 19,6 por ciento, en términos nominales, al saldo de mayo del año 2013. En ese contexto, los **créditos de consumo e hipotecario** presentaron variaciones de 4,2 por ciento y -2,7 por ciento, respectivamente.
- La **inversión pública** en el departamento de Apurímac (S/. 51,8 millones) aumentó en mayo 1,3 por ciento interanual, en términos reales, por la mayor inversión de los Gobiernos Locales (20,8 por ciento). En los primeros cinco meses del año, la inversión pública acumuló un crecimiento de 19,7 por ciento interanual.

**CUADRO N° 1**  
**OTROS INDICADORES DE ACTIVIDAD ECONÓMICA**  
 (Variación % respecto a similar mes del año anterior)

	<b>Dic.13</b>	<b>Ene.14</b>	<b>Feb.14</b>	<b>Mar.14</b>	<b>Abr.14</b>	<b>May.14</b>
Arribos a los establecimientos de hospedaje	↓ -0,8	↑ 20,5	↑ 18,5	↑ 18,6	↑ 5,4	↑ 6,8
Empleo formal urbano 3/	→ 0,0	↓ -2,6	↑ 36,9	↑ 2,4	↑ 7,0	→ 0,0
Crédito total 2/	↑ 22,9	↑ 22,4	↑ 22,4	↑ 21,2	↑ 20,2	↑ 19,6
Crédito de consumo 2/	↑ 20,8	↑ 22,4	↑ 22,4	↑ 21,7	↑ 20,9	↑ 4,2
Crédito hipotecario 2/	↑ 6,2	↑ 7,3	↑ 8,5	↑ 12,2	↑ 13,1	↓ -2,7
Inversión pública 1/	↓ -28,5	↑ 44,9	↑ 171,8	↓ -24,8	↑ 18,6	↑ 1,3

1/ En términos reales.

2/ En términos nominales.

Fuentes: BCRP - Sucursal Cusco, SBS, MEF y MINCETUR.

## I. ACTIVIDAD PRODUCTIVA

### 1. Actividad Primaria

#### 1.1 Sector agropecuario

- La actividad agropecuaria se contrajo en mayo (-10,0 por ciento), básicamente, por la menor producción agrícola (-12,2 por ciento), en contraposición a la producción pecuaria, que aumentó en 27,9 por ciento. En el acumulado de enero a mayo, también se observa una disminución de la producción agropecuaria de 3,9 por ciento, en comparación a lo registrado en igual periodo de 2013.
- El subsector agrícola declinó en mayo, por la menor producción destinada, tanto al mercado externo y agroindustria (-36,1 por ciento), como al mercado interno (-11,0 por ciento). En el primer grupo, disminuyó la producción de maíz amarillo duro (-59,9 por ciento), palta (-43,6 por ciento) y haba grano seco (-36,8 por ciento). En el segundo grupo, se redujo la producción de olluco (-51,2 por ciento), trigo (-47,0 por ciento), y haba grano verde (-46,9 por ciento).
- La producción pecuaria creció 27,9 por ciento, principalmente, por la mayor producción de carne de porcino (80,1 por ciento), carne de vacuno (15,1 por ciento) y leche (13,2 por ciento). En los primeros cinco meses del año, la producción pecuaria acumuló un incremento de 7,7 por ciento, debido a la mayor producción de carne de porcino (45,6 por ciento), carne de vacuno (24,4 por ciento) y carne de cuy (23,3 por ciento), principalmente.

**CUADRO N° 2**  
**SECTOR AGROPECUARIO 1/**  
(Miles de toneladas)

Subsectores	Estructura Porcentual 2012 2/	Mayo			Enero - Mayo				
		2013	2014	Var.%	Contribución al crecimiento3/	2013	2014	Var.%	Contribución al crecimiento3/
<b>AGRÍCOLA</b>	<b>79,8</b>			<b>-12,2</b>	<b>-11,6</b>			<b>-6,6</b>	<b>-5,4</b>
<b>Orientada al mercado externo y agroindustria 2/</b>	<b>5,6</b>			<b>-36,1</b>	<b>-1,6</b>			<b>-25,1</b>	<b>-1,0</b>
Haba grano seco	1,5	1,5	0,9	-36,8	-0,5	1,5	1,0	-34,8	-0,3
Maíz amarillo duro	1,2	2,0	0,8	-59,9	-0,7	3,2	1,2	-62,5	-0,7
Anís	0,8	0,0	0,0	-100,0	-	0,0	0,0	-100,0	-
Quinua	0,7	1,0	0,9	-6,8	-0,1	1,0	1,0	-1,3	0,0
Palta	0,6	0,3	0,2	-43,6	-0,1	1,7	1,9	9,8	0,1
Kiwicha	0,5	0,2	0,2	-28,3	-0,2	0,2	0,2	-29,5	-0,1
Tara	0,2	0,0	0,0	-	-	0,0	0,0	-	-
Caña de azúcar	0,1	0,6	0,3	-38,2	0,0	2,5	2,2	-11,3	0,0
<b>Orientada al mercado interno 2/</b>	<b>74,3</b>			<b>-11,0</b>	<b>-9,9</b>			<b>-5,6</b>	<b>-4,4</b>
Papa	41,6	124,4	98,8	-20,6	-10,0	180,6	151,0	-16,4	-6,8
Maíz amiláceo	10,7	19,6	26,9	37,5	7,7	20,9	27,9	33,4	4,3
Olluco	2,6	12,0	5,9	-51,2	-2,6	14,7	9,7	-34,0	-1,2
Trigo	1,9	0,8	0,4	-47,0	-	0,8	0,4	-47,0	-
Maíz Choclo	1,4	1,7	1,0	-37,7	-0,3	6,9	12,3	79,1	1,5
Oca	0,8	4,9	3,0	-38,2	-0,8	5,9	4,9	-16,7	-0,2
Arveja grano verde	0,6	0,6	0,6	-1,0	0,0	1,6	1,4	-8,0	-0,1
Haba grano verde	0,5	1,2	0,7	-46,9	-0,3	2,8	2,4	-15,1	-0,1
<b>PECUARIO</b>	<b>20,2</b>			<b>27,9</b>	<b>1,6</b>			<b>7,7</b>	<b>1,4</b>
Carne de vacuno 4/	8,1	0,6	0,7	15,1	0,3	2,7	3,4	24,4	1,5
Leche	6,0	2,6	2,9	13,2	0,2	13,8	13,4	-2,5	-0,1
Carne de porcino 4/	1,9	0,2	0,3	80,1	0,4	1,0	1,5	45,6	0,8
Carne de ovino 4/	1,0	0,1	0,1	-6,8	0,0	0,4	0,4	-3,4	0,0
Fibra de alpaca	0,8	0,0	0,0	-	-	0,2	0,0	-97,8	-0,1
Carne de cuy 4/	0,5	0,0	0,0	2,2	0,0	0,2	0,2	23,3	0,1
<b>SECTOR AGROPECUARIO</b>	<b>100,0</b>			<b>-10,0</b>	<b>-10,0</b>			<b>-3,9</b>	<b>-3,9</b>

1/ Cifras preliminares.

2/ A precios de 2007.

3/ En base a la estructura de similar periodo de 2013.

4/ Peso neto.

Fuente: MINAGRI - Apurímac.

Elaboración: BCRP, Sucursal Cusco, Departamento de Estudios Económicos.



- En cuanto al avance de las siembras, correspondientes a la actual campaña agrícola, hasta el mes de mayo, se han instalado un total de 7,8 mil hectáreas, resultando 14,1 por ciento más, respecto a similar periodo de la campaña anterior. Los productos más sembrados fueron: zapallo (1 550,0 por ciento), kiwicha (800,0 por ciento), papa (300,8 por ciento), arveja grano seco (204,4 por ciento), haba grano seco (153,4 por ciento) y zanahoria (137,5 por ciento), principalmente.

**CUADRO N° 3**  
**SUPERFICIE SEMBRADA 1/**  
(Hectáreas)

	Campaña agrícola 2/		Variación	
	2012/2013	2013/2014	Absoluta	Porcentual
<b>CULTIVOS TRANSITORIOS</b>				
Anís	318	395	77	24,2
Arveja grano seco	68	207	139	204,4
Avena grano	0	17	17	-
Cebada grano	862	1 010	148	17,2
Chocho o tarwi	0	16	16	-
Haba grano seco	88	223	135	153,4
Kiwicha	3	27	24	800,0
Maíz Choclo	119	192	73	61,3
Maswa	0	23	23	-
Papa	123	493	370	300,8
Quínua	54	82	28	51,9
Trigo	1 138	1 625	487	42,8
Zanahoria	32	76	44	137,5
Zapallo	4	66	62	1 550,0
Otros	3 981	3 344	-637	-16,0
<b>CULTIVOS PERMANENTES</b>				
Caña de azúcar	8	0	-8	-100,0
Palta	63	33	-30	-47,6
<b>Total</b>	<b>6 861</b>	<b>7 829</b>	<b>968</b>	<b>14,1</b>

1/ Cifras preliminares.

2/ De agosto a mayo.

Fuente: MINAGRI - Apurímac.

Elaboración: BCRP, Sucursal Cusco. Departamento de Estudios Económicos.

## 1.2 Sector pesca

- La producción pesquera en el mes de mayo, se incrementó en 12,2 por ciento, respecto a similar periodo de 2013, por la mayor extracción de trucha (33,3 por ciento); parcialmente contrarrestada por la menor extracción de pejerrey (-18,4 por ciento).
- El valor bruto acumulado de la producción pesquera de enero a mayo de 2014, resultó inferior en 10,1 por ciento, con respecto a similar mes del año previo, debido a la menor pesca de pejerrey y trucha, que presentaron contracciones de 14,4 y 7,9 por ciento, respectivamente.



**CUADRO N° 4**  
**SECTOR PESCA 1/**  
(En toneladas)

	Mayo			Enero - Mayo		
	2013	2014	Var.%	2013	2014	Var.%
<b>Consumo Humano Directo</b>	15	16	12,2	60	53	-10,1
Fresco 2/	15	16	12,2	60	53	-10,1
<b>SECTOR PESCA</b>			<b>12,2</b>			<b>-10,1</b>

1/ A precios de 2007. Cifras preliminares

2/ Información proporcionada por PRODUCE - Apurímac.

Fuente: Ministerio de la Producción.

Elaboración: BCRP, Sucursal Cusco. Departamento de Estudios Económicos.

### 1.3 Sector minería

- En el mes de mayo de 2014, no se registró producción de minerales debido a la suspensión de operaciones de las empresas mineras.

## 2. Otros indicadores sectoriales

### 2.1 Arribos a los establecimientos de hospedaje

- El número de arribos a los establecimientos de hospedaje (27,0 mil) en la región aumentó 6,8 por ciento interanual en mayo de 2014. El resultado obedeció al incremento de los arribos de turistas extranjeros y nacionales, en 14,1 y 6,5 por ciento, respectivamente. De otro lado, entre enero y mayo del mismo año, los arribos acumularon un incremento de 14,1 por ciento con respecto a similar periodo de 2013, debido al aumento de los arribos nacionales (14,5 por ciento). En cuanto a los eventos de atracción turística, en este mes se llevó a cabo la celebración denominada Cruz Velácu y en las provincias de Abancay y Andahuaylas y la fiesta de San Isidro Labrador (Andahuaylas).

**GRÁFICO N° 1**  
**CRECIMIENTO DE ARRIBOS A ESTABLECIMIENTOS DE HOSPEDAJE**  
(Variación %)

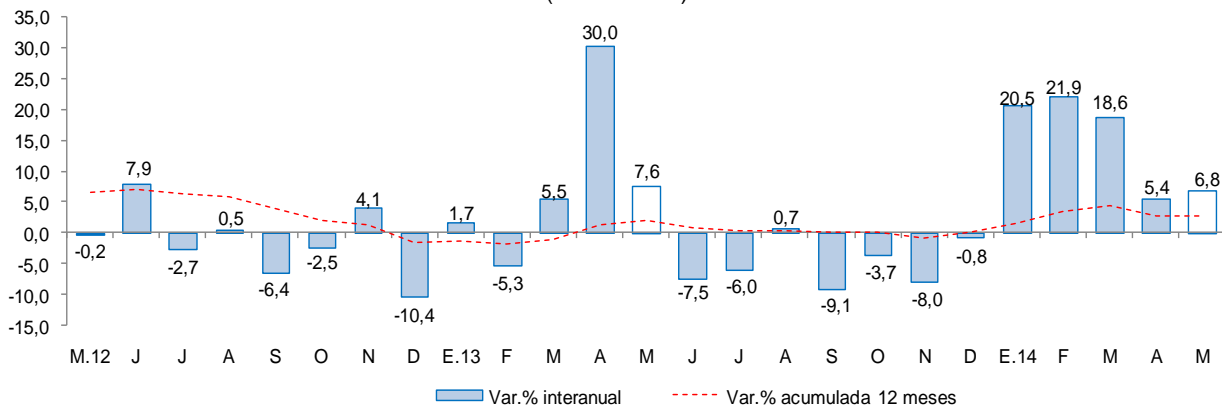

Fuente: Encuesta Mensual a Establecimientos de Hospedaje Temporal - MINCETUR.



## II. ASPECTOS LABORALES

### 1. Empleo

- El empleo en las empresas privadas formales de 10 a más trabajadores, en la ciudad de Abancay, no presentó variación con respecto al mes de mayo del año 2013. En el quinto mes del año, en el sector comercio disminuyó en 16,5; mientras que la demanda laboral en el sector servicios se incrementó en 1,6 por ciento y en el sector transportes, almacenes y comunicaciones se mantuvo igual. En el acumulado de enero - mayo de 2014, hubo una expansión de 6,8 por ciento.

**CUADRO N° 5**  
**CIUDAD DE ABANCAY: ÍNDICE MENSUAL DE EMPLEO EN EMPRESAS PRIVADAS FORMALES DE 10 Y MÁS TRABAJADORES POR RAMA DE ACTIVIDAD ECONÓMICA 1/**  
 (Octubre 2010=100)

	Mayo			Enero - Mayo		
	2013	2014	Var.%	2013	2014	Var.%
Comercio	96,4	80,5	-16,5	86,1	82,9	-3,7
Transporte, almacenes y comunicaciones	150,0	150,0	0,0	145,0	142,0	-2,1
Servicios 2/	101,6	103,2	1,6	83,1	89,6	7,9
<b>Total</b>	<b>101,3</b>	<b>101,3</b>	<b>0,0</b>	<b>83,5</b>	<b>89,2</b>	<b>6,8</b>

Nota: La información corresponde al primer día de cada mes.

1/ Cifras preliminares.

2/ Conformada por las subramas servicios prestados a empresas, restaurantes y hoteles, establecimientos financieros, enseñanza, servicios sociales y comunales; y electricidad, gas y agua.

Fuente: MTPE - Encuesta Nacional de Variación del Empleo (ENVME)

Elaboración: BCRP, Sucursal Cusco. Departamento de Estudios Económicos.

**GRÁFICO N° 2**  
**CIUDAD DE ABANCAY: EMPLEO FORMAL URBANO EN EMPRESAS DE 10 A MÁS TRABAJADORES**  
 (Variación % respecto a similar mes del año anterior)

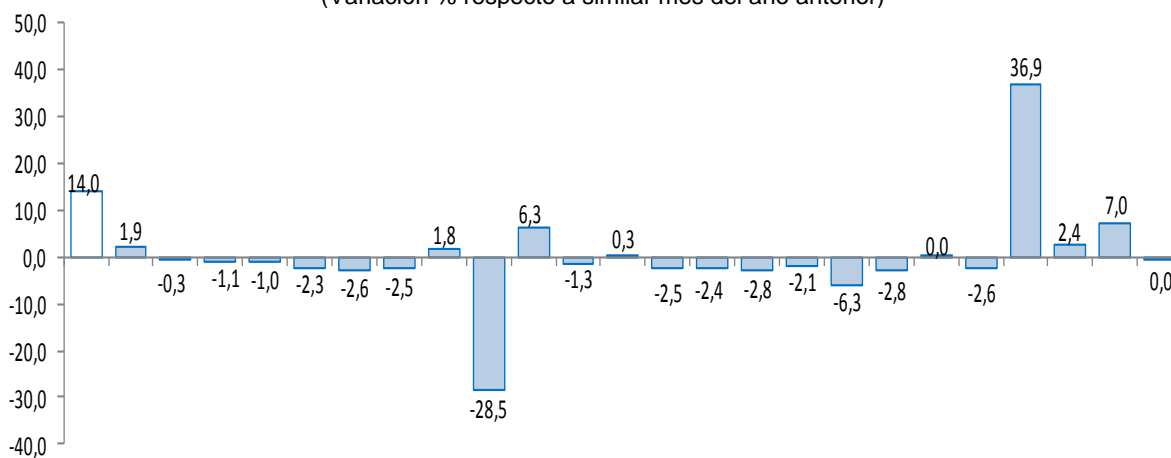

Fuente: Ministerio de Trabajo y Promoción del Empleo.



### III. SECTOR EXTERNO

#### 1. Exportaciones

- En el mes de mayo de 2014, no se registraron operaciones de exportación.
- De enero a mayo de 2014, las exportaciones acumularon un valor de US\$ 15,7 millones, resultando 36,2 por ciento menos que el valor exportado en similar periodo del año previo. Las exportaciones tradicionales acumularon una disminución de 39,1 por ciento, mientras que las exportaciones no tradicionales crecieron en 553,3 por ciento.

**CUADRO N° 6**  
**EXPORTACIONES POR GRUPO DE PRODUCTOS 1/**  
(Valor FOB en miles de US\$)

TIPO	Estructura %		Mayo			Enero - Mayo			
	2013	2013	2014	Var.%	Contribución 2/	2013	2014	Var. %	Contribución 2/
<b>PRODUCTOS TRADICIONALES</b>	<b>96,0</b>	<b>4 231</b>	<b>0</b>	<b>-100,0</b>	<b>-100,0</b>	<b>24 492</b>	<b>14 906</b>	<b>-39,1</b>	<b>-38,9</b>
Mineros	96,0	4 231	0	-100,0	-100,0	24 492	14 906	-39,1	-38,9
<b>PRODUCTOS NO TRADICIONALES</b>	<b>4,0</b>	<b>1</b>	<b>0</b>	<b>-100,0</b>	<b>0,0</b>	<b>122</b>	<b>797</b>	<b>553,3</b>	<b>2,7</b>
Agropecuarios	3,9	0	0	-	-	118	796	574,6	2,8
Metal - mecánico	0,0	1	0	-100,0	0,0	2	1	-50,0	-
Minería no metálica	0,1	0	0	-	-	0	0	-	-
Químicos	0,0	0	0	-	-	0	0	-	-
Textiles	0,0	0	0	-	-	0	0	-	-
Otros	0,0	0	0	-	-	2	0	-100,0	0,0
<b>TOTAL EXPORTACIONES</b>	<b>100,0</b>	<b>4 232</b>	<b>0</b>	<b>-100,0</b>	<b>-100,0</b>	<b>24 614</b>	<b>15 703</b>	<b>-36,2</b>	<b>-36,2</b>

1/ Cifras preliminares.

2/ En base a la estructura porcentual de similar periodo de 2013.

Fuente: SUNAT

Elaboración: BCRP, Sucursal Cusco. Departamento de Estudios Económicos.

## IV. CRÉDITO Y DEPÓSITOS

### 1. Crédito del sistema financiero

- El crédito al sector privado se incrementó en 19,6 por ciento interanual. En cuanto a las instituciones no bancarias, que canalizan el 74,6 por ciento del saldo total, el crédito que intermediaron creció 19,6 por ciento interanual, resultando superior al crecimiento reportado por la banca múltiple (7,0 por ciento). Al finalizar el mes de mayo, el saldo de crédito ascendió a S/. 608,0 millones, correspondiendo el 97,1 por ciento a moneda nacional.

**CUADRO N° 7**  
**CRÉDITO DIRECTO DEL SISTEMA FINANCIERO**  
(Saldos en millones de nuevos soles)

	Estructura % Mayo 2014	Mayo		Var.%/nominal
		2013	2014	
<b>Banco de la Nación 1/</b>	<b>7,6</b>	<b>36,9</b>	<b>45,9</b>	<b>24,5</b>
<b>Agrobanco 2/</b>	<b>1,7</b>	<b>0,9</b>	<b>10,6</b>	<b>1 130</b>
<b>Banca múltiple</b>	<b>16,1</b>	<b>91,7</b>	<b>98,1</b>	<b>7,0</b>
<b>Instituciones no bancarias</b>	<b>74,6</b>	<b>379,0</b>	<b>453,3</b>	<b>19,6</b>
Cajas Municipales	52,3	276,3	317,8	15,0
Cajas Rurales	9,1	48,7	55,3	13,4
Edpymes	0,1	0,0	0,4	-
Financieras	13,1	54,0	79,9	48,1
<b>TOTAL</b>	<b>100,0</b>	<b>508,5</b>	<b>608,0</b>	<b>19,6</b>
Corporativo, gran y mediana empresa	22,2	36,4	135,0	270,8
Pequeña empresa	28,1	176,4	170,6	-3,3
Microempresa	14,2	86,7	86,5	-0,2
Consumo	31,2	182,1	189,7	4,2
Hipotecario	4,3	26,8	26,1	-2,7
En moneda nacional	97,1	487,8	590,3	21,0
En moneda extranjera	2,9	20,7	17,7	-14,6

1/ No considera los créditos a las demás empresas del sistema financiero.

2/ Sólo considera los créditos de consumo e hipotecario.

3/ En base a la estructura porcentual de similar mes de 2013.

Fuente: Superintendencia de Banca, Seguros y AFP.

Elaboración: BCRP, Sucursal Cusco. Departamento de Estudios Económicos.

- Según tipo de crédito, destaca el crecimiento interanual orientado a los segmentos corporativo, gran y mediana empresa (270,8 por ciento) y consumo (4,2 por ciento); sin embargo los créditos para la pequeña empresa, hipotecario y microempresa disminuyeron en 3,3; 2,7 y 0,2 por ciento, respectivamente.

**GRÁFICO Nº 3**  
**CRECIMIENTO DEL CREDITO DIRECTO DEL SISTEMA FINANCIERO**  
 (Variación % real respecto a similar mes del año anterior)

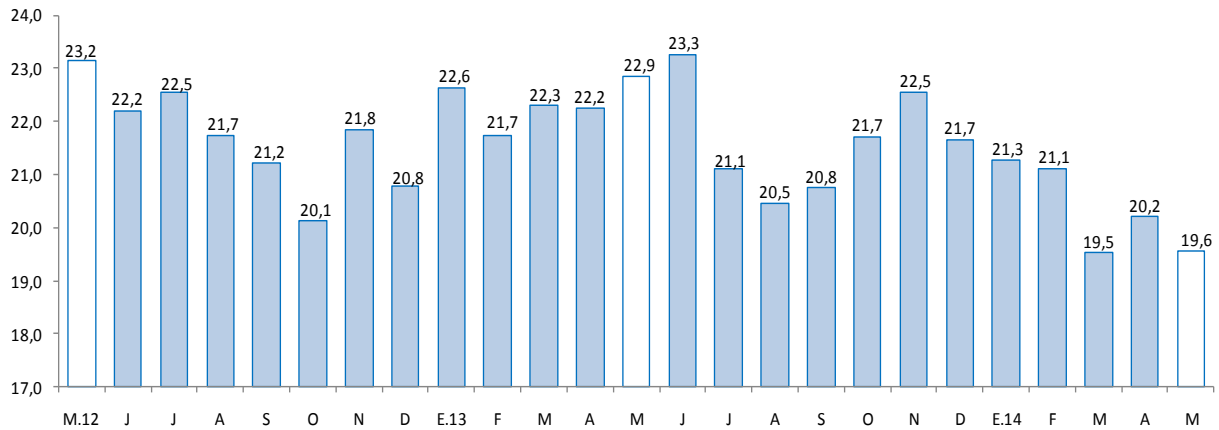

Fuente: Superintendencia de Banca, Seguros y AFP.

- El ratio de morosidad correspondiente al mes de abril de 2014 (4,1 por ciento), descendió 0,1 de punto porcentual, respecto del mismo mes de 2013. En la banca múltiple, este indicador se situó en 3,2 por ciento, y en las instituciones no bancarias 4,6 por ciento.

**GRÁFICO Nº 4**  
**TASA DE MOROSIDAD DEL SISTEMA FINANCIERO 1/ 2/**  
 (Porcentaje)

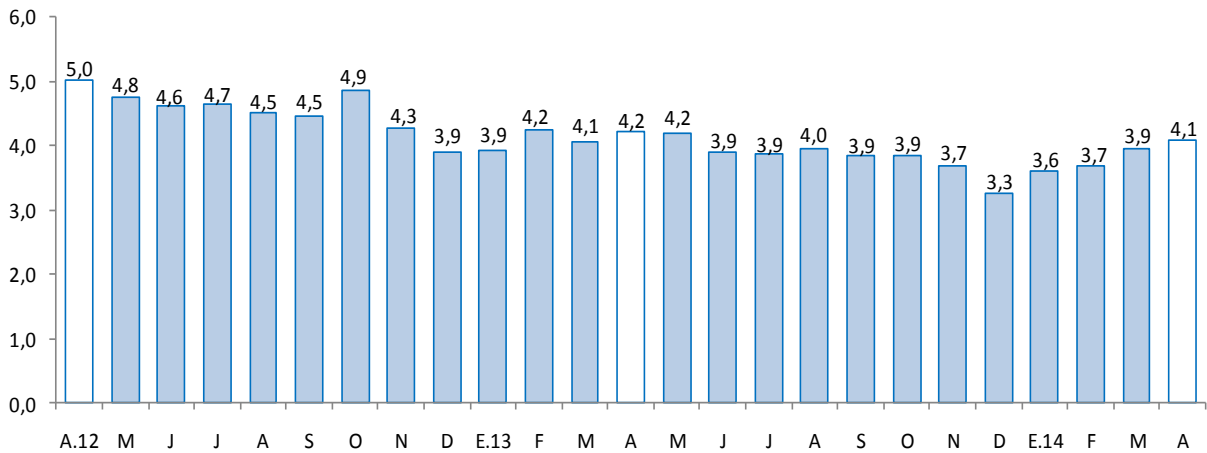

1/ Preliminar

2/ Morosidad = (créditos vencidos + créditos en cobranza judicial)/colocaciones brutas

Fuente: Superintendencia de Banca, Seguros y AFP.

## 2. Depósitos en el sistema financiero

- Con relación a los depósitos en el sistema financiero (S/. 499,2 millones), el saldo total aumentó en mayo 4,5 por ciento, respecto al mismo mes del año 2013, debido a la mayor captación de depósitos a plazo (41,2 por ciento); pese al declive de depósitos a la vista (-5,9 por ciento) y de ahorro (-3,0 por ciento). Según tipo de moneda, la expansión se registró en las obligaciones en moneda extranjera (23,0 por ciento).



- Por tipo de instituciones, los depósitos en las instituciones no bancarias aumentaron en 17,7 por ciento debido al mayor dinamismo de las Cajas Municipales (17,5 por ciento). En la banca múltiple, por el contrario, disminuyó en 0,4 por ciento.

**CUADRO N° 8**  
**DEPÓSITOS DEL SISTEMA FINANCIERO**  
(Saldos en millones de nuevos soles)

	Estructura % Mayo 2014	Mayo		Var.% nominal
		2013	2014	
<b>Banco de la Nación</b>	<b>33,2</b>	<b>161,7</b>	<b>165,8</b>	<b>2,6</b>
<b>Banca múltiple</b>	<b>42,5</b>	<b>212,9</b>	<b>212,2</b>	<b>-0,4</b>
<b>Instituciones no bancarias</b>	<b>24,3</b>	<b>102,9</b>	<b>121,2</b>	<b>17,7</b>
Cajas municipales	18,8	80,0	94,0	17,5
Cajas rurales	4,8	20,7	24,1	16,0
Financieras	0,6	2,2	3,1	42,3
<b>TOTAL</b>	<b>100,0</b>	<b>477,5</b>	<b>499,2</b>	<b>4,5</b>
Vista	25,3	134,3	126,4	-5,9
Ahorro	49,2	253,1	245,6	-3,0
A plazos	25,5	90,1	127,1	41,2
En moneda nacional	93,5	451,0	466,6	3,5
En moneda extranjera	6,5	26,5	32,6	22,9

1/ En base a la estructura porcentual de similar mes de 2013.

Fuente: Superintendencia de Banca, Seguros y AFP.

Elaboración: BCRP, Sucursal Cusco. Departamento de Estudios Económicos.

**GRÁFICO N° 5**  
**CRECIMIENTO DE LOS DEPÓSITOS DEL SISTEMA FINANCIERO**  
(Variación % real respecto a similar mes del año anterior)

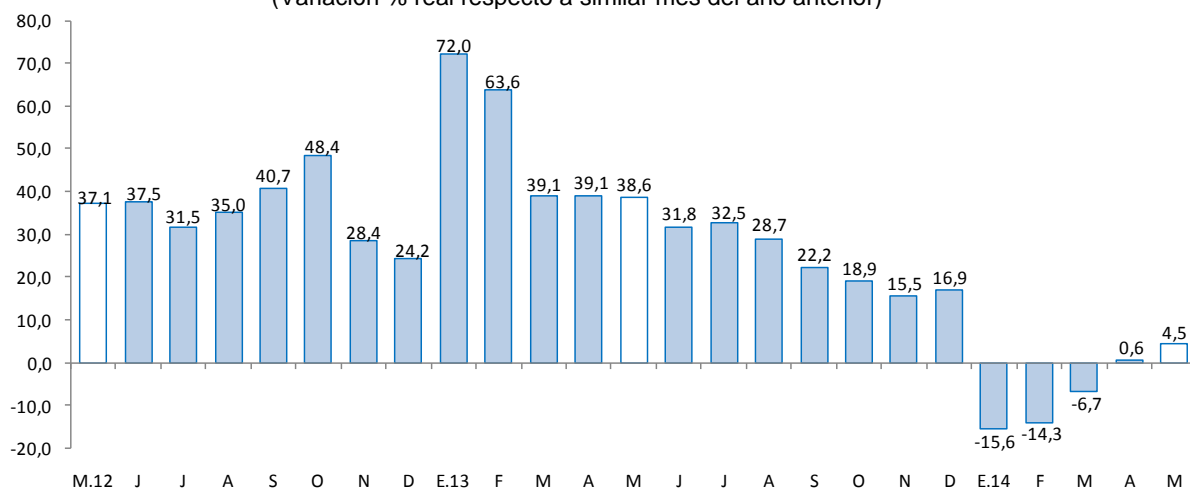

Fuente: Superintendencia de Banca, Seguros y AFP.

## V. FINANZAS PÚBLICAS

### 1. Gasto corriente no financiero

- El gasto corriente no financiero se incrementó en 1,6 por ciento interanual en términos reales, debido al aumento del gasto de los Gobiernos Locales (8,5 por ciento) y del Gobierno Regional (1,8 por ciento), sin embargo el gasto del Gobierno Nacional disminuyó en 3,3 por ciento. El resultado del Gobierno Regional se explica por el mayor desembolso en remuneraciones (6,5 por ciento), mientras que el gasto en bienes y servicios disminuyó en 8,6 por ciento. Por otro lado, en los Gobiernos Locales, el gasto en bienes y servicios y en remuneraciones aumentaron en 10,7 y 3,0 por ciento, respectivamente; y en el Gobierno Nacional, el gasto en bienes y servicios declinó en 10,8 por ciento y en remuneraciones, por el contrario creció en 3,3 por ciento.
- En el acumulado de enero - mayo del año en curso, el gasto corriente no financiero aumentó en 5,2 por ciento interanual, en términos reales, debido al incremento del gasto del Gobierno Regional en 7,8 por ciento y de los Gobiernos Locales en 5,9 por ciento; pese al declive del Gobierno Nacional en 0,7 por ciento.

**CUADRO Nº 9**  
**GASTO CORRIENTE NO FINANCIERO 1/2/**  
(Saldos en miles de nuevos soles)

	Mayo			Enero-Mayo		
	2013	2014	Var.%real	2013	2014	Var.%real
Gobierno Nacional	11 727	11 739	-3,3	71 634	73 544	-0,7
Gobierno Regional	33 315	35 125	1,8	149 449	166 712	7,8
Gobiernos Locales	7 764	8 720	8,5	34 681	38 004	5,9
<b>Total</b>	<b>52 806</b>	<b>55 584</b>	<b>1,6</b>	<b>255 764</b>	<b>278 260</b>	<b>5,2</b>

1/ Información actualizada al 30 de junio de 2014.

2/ Comprende el gasto en remuneraciones y en bienes y servicios.

Fuente: Ministerio de Economía y Finanzas.

Elaboración: BCRP, Sucursal Cusco. Departamento de Estudios Económicos.

### 2. Inversión pública

- En mayo, la inversión pública en el departamento de Apurímac, correspondiente a los tres niveles de gobierno, totalizó S/. 51,8 millones, resultando 1,3 por ciento más, respecto a similar mes del año previo. La inversión aumentó para los Gobiernos Locales y el Gobierno Nacional en 20,8 y 3,1 por ciento, respectivamente; sin embargo, en el Gobierno Regional disminuyó en 35,0 por ciento.
- Durante los cinco primeros meses del año, la inversión pública acumuló un total de S/. 251,4 millones, 19,7 por ciento más respecto al año 2013. La inversión aumentó para el Gobierno Nacional (74,1 por ciento), y el Gobierno Regional (4,7 por ciento). En los Gobiernos Locales, por el contrario, disminuyó en 1,8 por ciento.
- Lo ejecutado hasta mayo de este año, representó el 22,3 por ciento del Presupuesto Institucional Modificado (PIM). El Gobierno Regional registra un avance de 29,0 por ciento, seguido del Gobierno Nacional y los Gobiernos Locales con 22,0 y 16,6 por ciento, respectivamente.

**CUADRO Nº 10**  
**INVERSIÓN PÚBLICA 1/ 2/**  
(Saldos en miles de nuevos soles)

	Mayo			Enero - Mayo		
	2 013	2 014	Var %real	2 013	2 014	Var %real
Gobierno Nacional	21 126	22 546	3,1	49 813	89 371	74,1
Gobierno Regional	10 474	7 050	-35,0	91 233	98 709	4,7
Gobiernos Locales	17 719	22 158	20,8	62 255	63 317	-1,8
<b>Inversión Pública</b>	<b>49 319</b>	<b>51 754</b>	<b>1,3</b>	<b>203 301</b>	<b>251 397</b>	<b>19,7</b>

1/ Información actualizada al 30 de junio de 2014.

2/ Comprende la adquisición de activos no financieros.

Fuente: Ministerio de Economía y Finanzas.

Elaboración: BCRP, Sucursal Cusco. Departamento de Estudios Económicos.

**GRÁFICO Nº 6**  
**CRECIMIENTO DE LA INVERSIÓN PÚBLICA**  
(Variación % real)

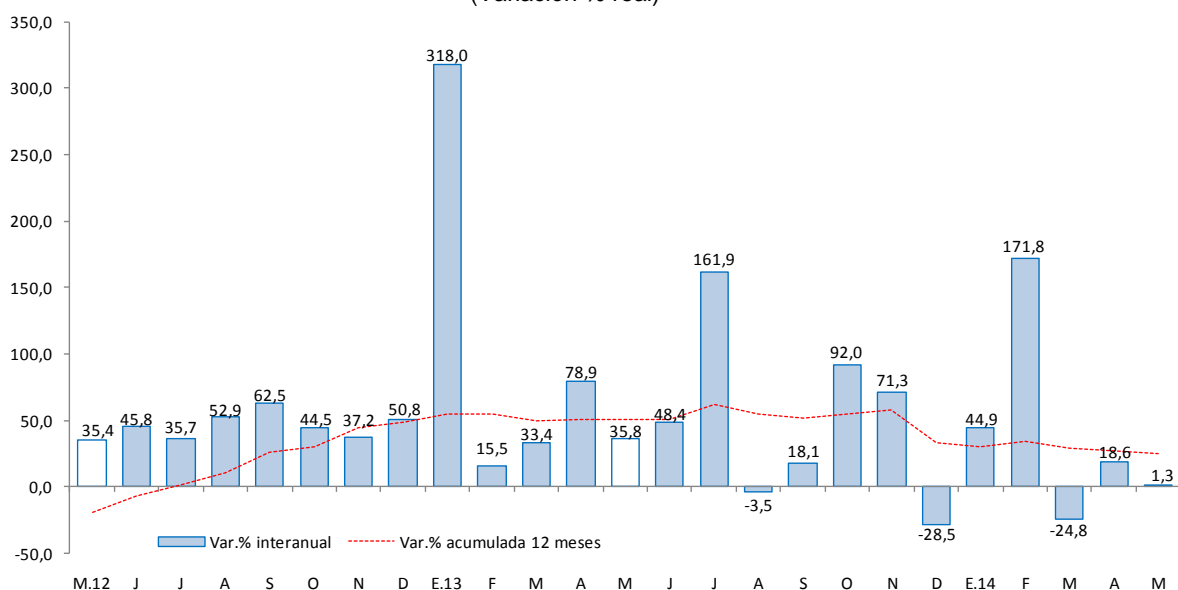

Fuente: Ministerio de Economía y Finanzas

- Los principales proyectos que viene ejecutando el Gobierno Nacional, son “Rehabilitación y mejoramiento de la carretera Ayacucho – Abancay”, por un valor de S/. 8,5 millones, y “Defensa y Seguridad Nacional”, con una inversión de S/. 7,6 millones, en mayo del presente año.
- El Gobierno Regional ha desembolsado S/. 10,4 millones para el mejoramiento y ampliación de los sistemas de agua potable y alcantarillado de la ciudad de Abancay, y S/. 917,2 miles para la implementación de tecnologías de información y comunicación de las Unidades de Gestión Educativa Local de Aymaraes, Antabamba y Grau.
- En el ámbito de los Gobiernos Locales, resaltan los proyectos de mejoramiento de los servicios educativos del nivel inicial en el área urbana del distrito de Abancay, con una inversión de S/. 1,9 millones, y el mejoramiento del servicio educativo en las instituciones educativas del nivel inicial ciclo II del sector rural del distrito de Abancay, (Apurímac), con una inversión de S/. 1,5 millones.

## VI. ENCUESTAS DE PERCEPCIÓN REGIONAL

- El Índice de Confianza Empresarial Regional (ICER), que mide las expectativas empresariales, en el mes de mayo de 2014 registró 64 puntos, 1 punto más frente al mes pasado, y 4 puntos, frente al año previo. Cabe señalar que el ICER continúa en el tramo optimista (superior a la barrera de 50 puntos).

**GRÁFICO N° 7**  
**ÍNDICE DE CONFIANZA EMPRESARIAL REGIONAL (ICER)**  
(Índice de difusión en puntos)

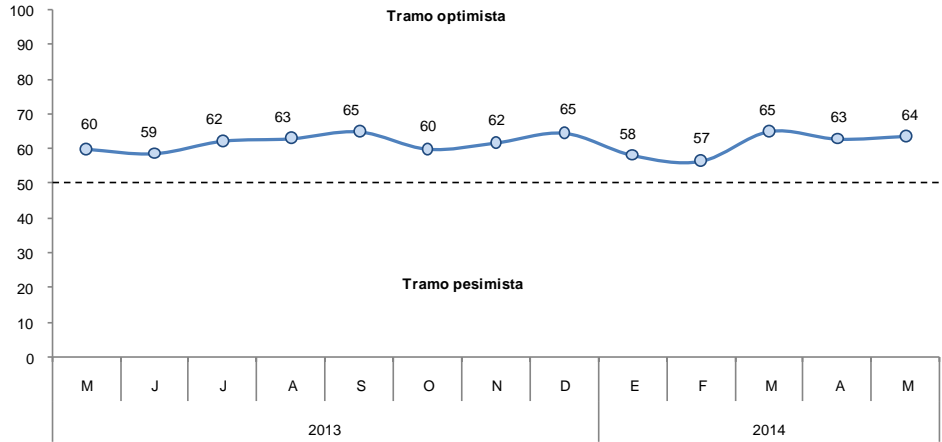

- El índice asociado a la situación actual del negocio, registró 64 puntos en el mes de mayo de 2014, resultando 2 puntos mayor al mes anterior, predominando las empresas en buena situación, especialmente en los sectores comercio y servicios.

**GRÁFICO N° 8**  
**SITUACIÓN ACTUAL DEL NEGOCIO**  
¿Cómo considera Ud. la situación actual de su negocio?

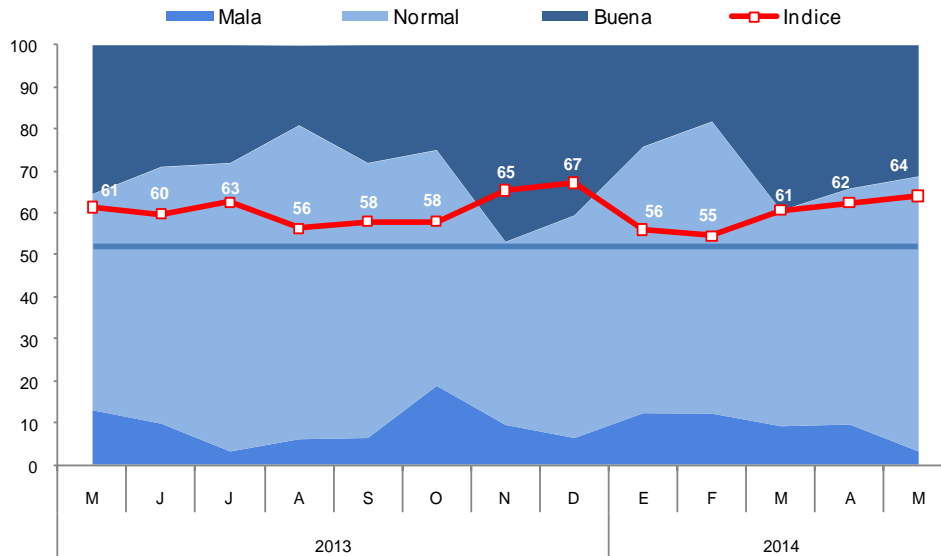

- El índice del nivel de ventas respecto al mes anterior, se ubicó en 69 puntos, permaneciendo en la zona de comportamiento favorable. El mejor desempeño en las ventas se observó entre las empresas de los sectores comercio e industria.

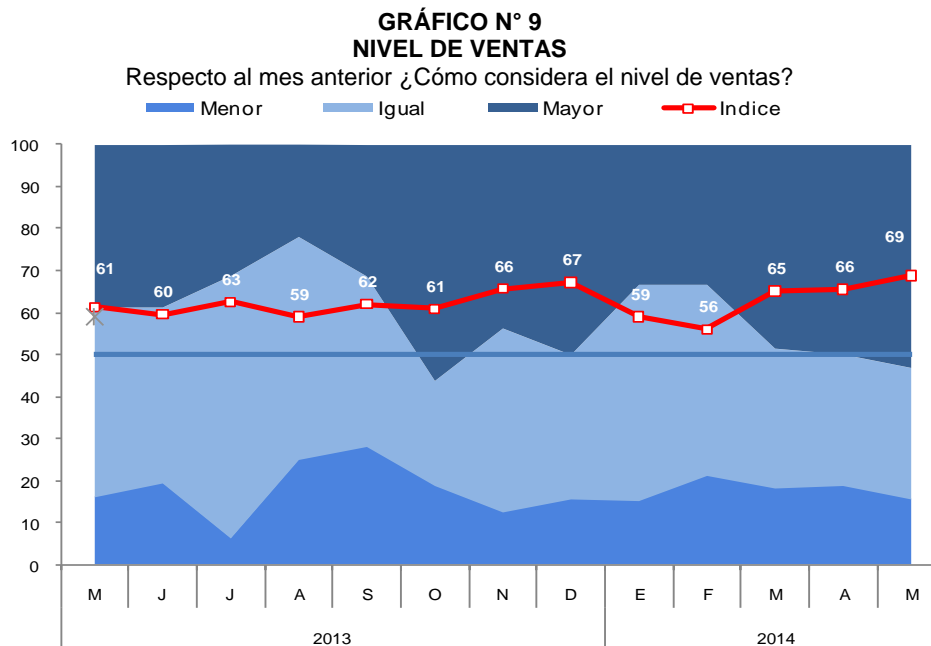

- El índice vinculado con el acceso al crédito se mantuvo sin variación en el tramo positivo (59 puntos). Los sectores comercio e industria concentran el mayor porcentaje de las empresas que reportan no tener problemas con el acceso al crédito.

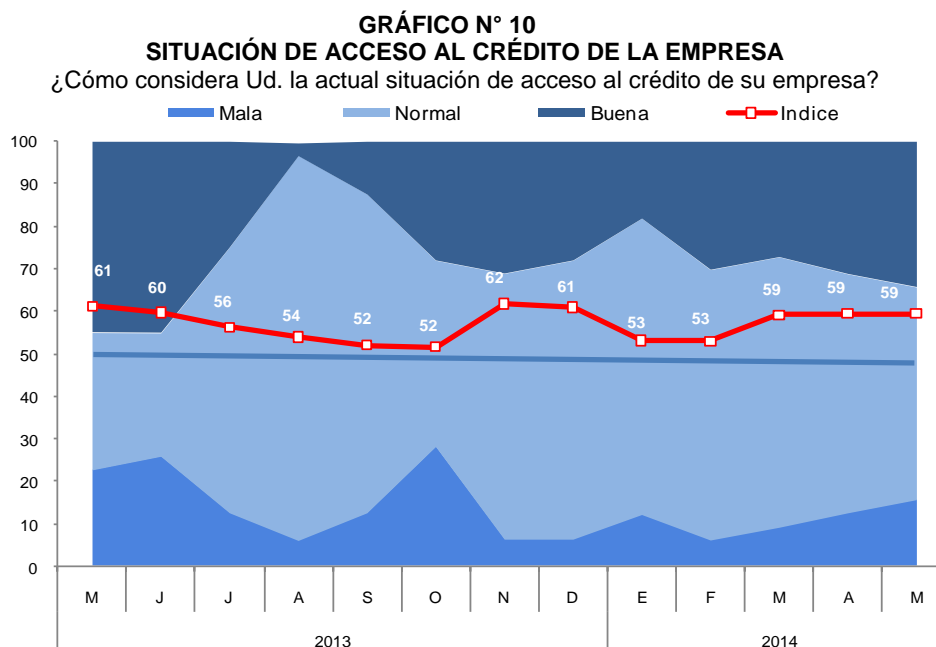



- El índice de difusión correspondiente a las expectativas de la demanda de las empresas para los próximos tres meses, se ubicó en 64 puntos, manteniéndose dentro del tramo optimista. Entre los sectores que esperan tener una mayor demanda, destacan los sectores comercio y servicios.

**GRAFICO N° 11**  
**EXPECTATIVA DE DEMANDA DE SUS PRODUCTOS A 3 MESES**  
 Indique su previsión para los próximos tres meses respecto a la demanda de los productos de su empresa

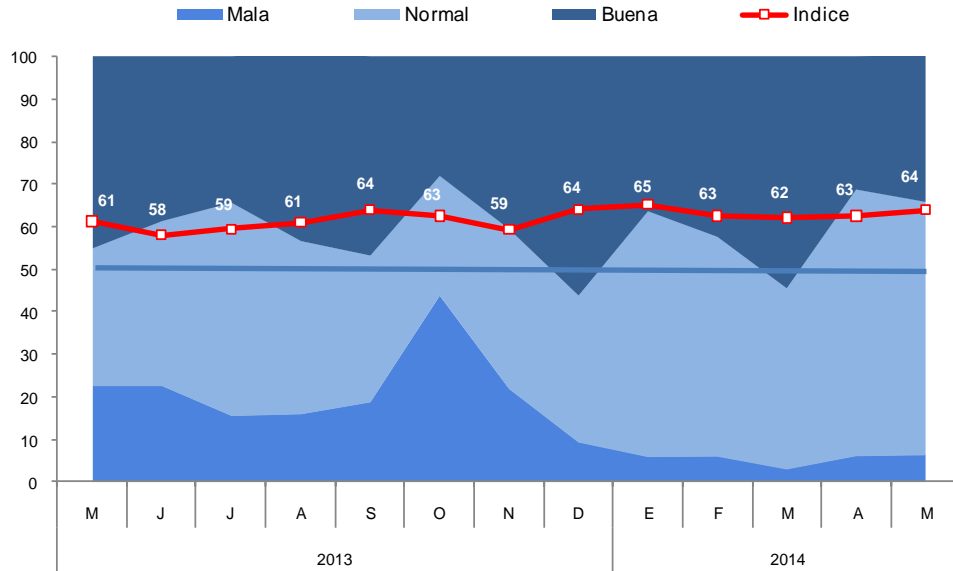

- El índice de situación financiera de la empresa registró un nivel de 61 puntos, destacando las empresas del sector comercio e industria, que calificaron su situación financiera como normal.

**GRÁFICO N° 12**  
**SITUACIÓN FINANCIERA DE LA EMPRESA**  
 ¿Cómo considera Ud. la actual situación financiera de su empresa?

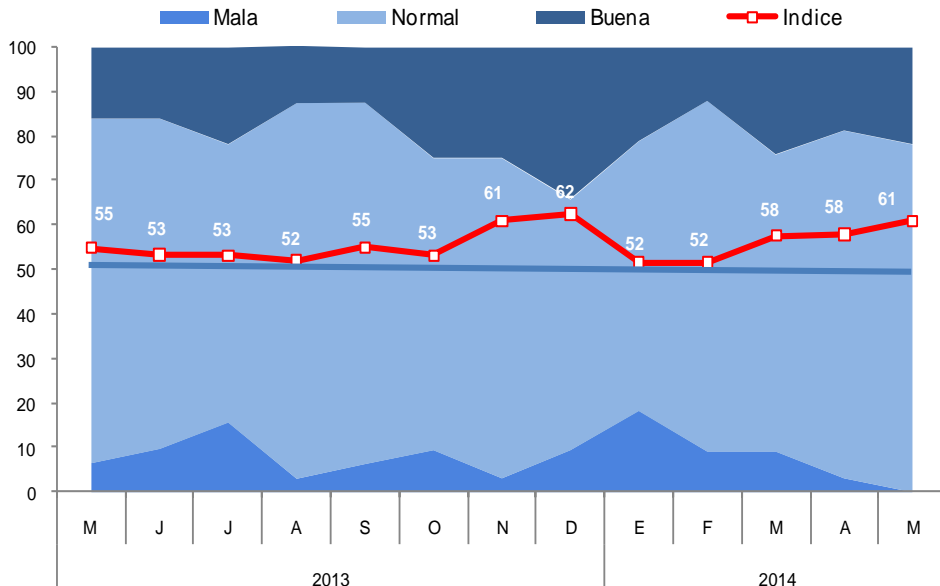

- Con relación a las expectativas de contratación de personal en los próximos tres meses, el índice se incrementó a 61 puntos. Las empresas que esperan aumentar personal en los próximos meses se encuentran en los sectores comercio e industria.

**GRÁFICO N° 13**  
**EXPECTATIVA DE CONTRATACIÓN DE PERSONAL A 3 MESES**  
 Indique su previsión para los próximos tres meses respecto a la demanda de los productos de su empresa

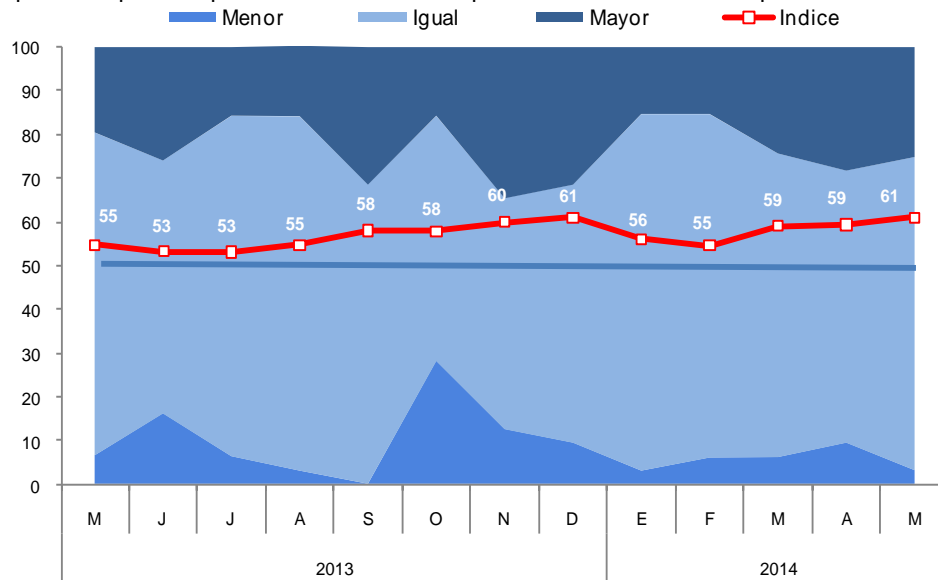

**VII. ANEXOS**



ANEXO 1

APURÍMAC: PRODUCCIÓN AGROPECUARIA 1/  
(T.m.)

PRODUCTOS	2013								2014					PRODUCTOS
	MAY	JUN	JUL	AGO	SET	OCT	NOV	DIC	ENE	FEB	MAR	ABR	MAY	
<b>AGRÍCOLA</b>														<b>AGRÍCOLA</b>
Anís	11	140	196	66	0	0	0	0	0	0	0	0	0	Anís
Arveja grano verde	562	214	98	114	202	176	82	143	94	164	300	329	556	Arveja grano verde
Caña de azúcar	566	274	510	140	632	220	660	510	239	579	188	448	345	Caña de azúcar
Haba grano verde	1 239	676	591	160	221	185	55	116	206	303	365	975	657	Haba grano verde
Kiw icha	223	136	49	0	0	0	0	0	0	0	0	12	160	Kiw icha
Maíz amarillo duro	2 012	1 574	395	0	6	15	4	4	0	0	0	419	807	Maíz amarillo duro
Maíz amiláceo	19 591	15 533	5 050	2 795	0	0	0	0	0	0	0	916	26 944	Maíz amiláceo
Maíz choclo	1 668	192	40	21	140	293	492	2 030	579	6 178	2 039	3 463	1 040	Maíz choclo
Oca	4 906	2 029	432	0	0	0	0	0	0	0	210	1 667	3 031	Oca
Olluco	12 049	7 448	2 149	0	0	0	0	0	0	150	443	3 249	5 880	Olluco
Palta	325	160	188	43	17	7	0	7	55	670	678	380	183	Palta
Papa	124 417	94 689	40 380	16 709	1 870	4 466	823	10 312	4 629	7 154	16 345	32 263	98 835	Papa
Quinua	958	803	230	0	0	0	0	0	0	0	0	108	893	Quinua
Tara	0	0	0	468	148	0	0	0	0	0	0	0	0	Tara
Trigo	785	5 841	1 870	12	0	0	0	0	0	0	0	0	416	Trigo
<b>Otros agrícolas</b>														<b>Otros agrícolas</b>
Ajo	125	74	38	8	0	1	25	76	2	5	8	5	47	Ajo
Arveja grano seco	414	668	365	0	0	0	0	0	0	0	0	12	397	Arveja grano seco
Cebada grano	1 933	4 290	1 485	0	0	0	0	0	0	0	0	12	1 416	Cebada grano
Chocho o tarwi	15	172	275	250	128	30	0	0	0	0	0	0	5	Chocho o tarwi
Frijol grano seco	3 597	1 962	1 339	2	0	38	110	22	0	0	0	1 032	2 276	Frijol grano seco
Haba grano seco	1 768	3 013	1 450	8	0	0	0	0	0	0	0	35	925	Haba grano seco
Masw a	5 673	658	698	0	0	0	0	0	0	0	24	58	1 199	Masw a
Manzana	9	6	0	0	0	0	0	0	44	260	220	69	13	Manzana
Tuna	101	0	0	0	0	0	0	154	975	2 520	1 679	279	94	Tuna
Zapallo	477	123	109	0	57	32	51	523	120	330	338	685	399	Zapallo
<b>PECUARIA</b>														<b>PECUARIA</b>
Carne de ave 2/	55	56	65	79	99	99	130	178	129	57	60	53	49	Carne de ave 2/
Carne de ovino 2/	88	86	84	79	78	78	72	93	94	94	98	84	82	Carne de ovino 2/
Carne de porcino 2/	171	170	161	155	165	187	203	248	226	212	252	317	308	Carne de porcino 2/
Carne de vacuno 2/	590	561	605	558	551	539	651	798	774	649	651	657	679	Carne de vacuno 2/
Carne de cuy 2/	45	43	40	40	38	36	16	14	13	12	24	42	46	Carne de cuy 2/
Huevos	42	41	39	39	44	38	38	47	59	81	25	52	53	Huevos
Leche	2 597	2 227	2 115	1 771	1 770	1 736	1 683	1 858	2 347	2 599	2 887	2 842	2 939	Leche
Fibra de alpaca	0	0	0	0	0	0	0	5	8	14	23	0	0	Fibra de alpaca

1/ Cifras preliminares.

2/ Peso neto.

FUENTE: MINA GRI - Apurímac.

ELABORACIÓN: BCRP, Sucursal Cusco. Departamento de Estudios Económicos.



ANEXO 2

APURÍMAC: PRODUCCIÓN PESQUERA 1/  
(T.m.)

	2013								2014					
	MAY	JUN	JUL	AGO	SEP	OCT	NOV	DIC	ENE	FEB	MAR	ABR	MAY	
<b>CHD 2/</b>	<b>15</b>	<b>16</b>	<b>14</b>	<b>12</b>	<b>11</b>	<b>8</b>	<b>8</b>	<b>11</b>	<b>8</b>	<b>8</b>	<b>8</b>	<b>13</b>	<b>16</b>	<b>CHD 2/</b>
1. Fresco	15	16	14	12	11	8	8	11	8	8	8	13	16	1. Fresco

1/ Cifras Preliminares.

2/ Consumo Humano Directo.

FUENTE: PRODUCE - Apurímac.

Elaboración: BCRP, Sucursal Cusco. Departamento de Estudios Económicos.

**ANEXO 3**

**APURÍMAC: EXPORTACIONES SEGÚN GRUPOS DE PRODUCTOS 1/**

(Miles US\$ FOB)

	2013								2014					
	MAY	JUN	JUL	AGO	SEP	OCT	NOV	DIC	ENE	FEB	MAR	ABR	MAY	
<b>Productos Tradicionales</b>	<b>4 231</b>	<b>4 246</b>	<b>0</b>	<b>0</b>	<b>4 376</b>	<b>4 163</b>	<b>4 763</b>	<b>3 183</b>	<b>0</b>	<b>3 895</b>	<b>7 108</b>	<b>3 903</b>	<b>0</b>	<b>Productos Tradicionales</b>
Mineros	4 231	4 246	0	0	4 376	4 163	4 763	3 183	0	3 895	7 108	3 903	0	Mineros
<b>Productos no Tradicionales</b>	<b>1</b>	<b>1</b>	<b>582</b>	<b>369</b>	<b>27</b>	<b>260</b>	<b>2</b>	<b>513</b>	<b>1</b>	<b>322</b>	<b>474</b>	<b>0</b>	<b>0</b>	<b>Productos no Tradicionales</b>
Agropecuarios	0	0	582	356	27	260	2	513	0	322	474	0	0	Agropecuarios
Metal - mecánico	1	1	0	0	0	0	0	0	1	0	0	0	0	Metal - mecánico
Minería no metálica	0	0	0	11	0	0	0	0	0	0	0	0	0	Minería no metálica
Químicos	0	0	0	0	0	0	0	0	0	0	0	0	0	Químicos
Textiles	0	0	0	1	0	0	0	0	0	0	0	0	0	Textiles
Otros	0	0	0	1	0	0	0	0	0	0	0	0	0	Otros
<b>TOTAL EXPORTACIONES</b>	<b>4 232</b>	<b>4 247</b>	<b>582</b>	<b>369</b>	<b>4 403</b>	<b>4 423</b>	<b>4 765</b>	<b>3 696</b>	<b>1</b>	<b>4 217</b>	<b>7 582</b>	<b>3 903</b>	<b>0</b>	<b>TOTAL EXPORTACIONES</b>

1/ Cifras preliminares.

FUENTE : SUNAT

ELABORACIÓN: BCRP, Sucursal Cusco. Departamento de Estudios Económicos.

ANEXO 4

APURÍMAC: INGRESOS CORRIENTES DEL GOBIERNO CENTRAL  
(Miles de nuevos soles)

	2013								2014					
	MAY	JUN	JUL	AGO	SET	OCT	NOV	DIC	ENE	FEB	MAR	ABR	MAY	
<b>I. INGRESOS TRIBUTARIOS</b>	<b>4,004</b>	<b>4,442</b>	<b>4,361</b>	<b>4,726</b>	<b>4,911</b>	<b>4,690</b>	<b>4,623</b>	<b>4,559</b>	<b>6,250</b>	<b>4,796</b>	<b>4,913</b>	<b>7,628</b>	<b>4,962</b>	<b>I. INGRESOS TRIBUTARIOS</b>
<b>1. Impuestos a los Ingresos</b>	<b>2,383</b>	<b>2,663</b>	<b>2,388</b>	<b>2,508</b>	<b>2,493</b>	<b>2,491</b>	<b>2,546</b>	<b>2,511</b>	<b>3,281</b>	<b>2,535</b>	<b>2,817</b>	<b>5,013</b>	<b>2,587</b>	<b>1. Impuestos a los Ingresos</b>
- Personas Naturales	520	505	563	556	459	556	516	593	723	623	720	631	587	- Personas Naturales
- Personas Jurídicas	1,417	1,780	1,725	1,786	1,934	1,881	1,990	1,872	2,523	1,865	1,703	1,606	1,623	- Personas Jurídicas
- Regularización	446	377	99	167	100	54	40	46	36	47	394	2,776	376	- Regularización
<b>2. Impuestos a la Importación</b>	<b>0</b>	<b>0</b>	<b>0</b>	<b>0</b>	<b>0</b>	<b>0</b>	<b>0</b>	<b>0</b>	<b>0</b>	<b>0</b>	<b>0</b>	<b>0</b>	<b>0</b>	<b>2. Impuestos a la Importación</b>
<b>3. Impuestos General a las Ventas</b>	<b>1,127</b>	<b>1,291</b>	<b>1,547</b>	<b>1,757</b>	<b>1,869</b>	<b>1,542</b>	<b>1,623</b>	<b>1,552</b>	<b>2,367</b>	<b>1,813</b>	<b>1,627</b>	<b>2,030</b>	<b>1,739</b>	<b>3. Impuestos General a las Ventas</b>
- Operaciones Internas	1,127	1,291	1,547	1,757	1,869	1,542	1,623	1,552	2,367	1,813	1,627	2,030	1,739	- Operaciones Internas
- Operaciones Externas	0	0	0	0	0	0	0	0	0	0	0	0	0	- Operaciones Externas
<b>4. Impuestos Selectivo al Consumo</b>	<b>5</b>	<b>4</b>	<b>5</b>	<b>7</b>	<b>5</b>	<b>7</b>	<b>7</b>	<b>4</b>	<b>9</b>	<b>3</b>	<b>5</b>	<b>3</b>	<b>8</b>	<b>4. Impuestos Selectivo al Consumo</b>
<b>5. Otros Ingresos Tributarios</b>	<b>489</b>	<b>485</b>	<b>422</b>	<b>455</b>	<b>544</b>	<b>651</b>	<b>447</b>	<b>492</b>	<b>592</b>	<b>445</b>	<b>464</b>	<b>582</b>	<b>628</b>	<b>5. Otros Ingresos Tributarios</b>
<b>II. INGRESOS NO TRIBUTARIOS</b>	<b>524</b>	<b>535</b>	<b>540</b>	<b>599</b>	<b>1,890</b>	<b>1,041</b>	<b>774</b>	<b>849</b>	<b>607</b>	<b>285</b>	<b>3</b>	<b>913</b>	<b>358</b>	<b>II. INGRESOS NO TRIBUTARIOS</b>
<b>INGRESOS CORRIENTES (I+II)</b>	<b>4,529</b>	<b>4,977</b>	<b>4,901</b>	<b>5,326</b>	<b>6,801</b>	<b>5,730</b>	<b>5,397</b>	<b>5,408</b>	<b>6,857</b>	<b>5,081</b>	<b>4,917</b>	<b>8,541</b>	<b>5,320</b>	<b>INGRESOS CORRIENTES (I+II)</b>

FUENTE: SUNAT

ELABORACIÓN: BCRP. Sucursal Cusco. Departamento de Estudios Económicos.



**ANEXO 5**

**APURÍMAC: GASTOS NO FINANCIEROS DEL GOBIERNO NACIONAL 1/**  
(Saldos en miles de nuevos soles)

	2013								2014					
	MAY	JUN	JUL	AGO	SET	OCT	NOV	DIC	ENE	FEB	MAR	ABR	MAY	
<b>GASTOS NO FINANCIEROS</b>	<b>37 795</b>	<b>60 647</b>	<b>97 048</b>	<b>37 945</b>	<b>44 872</b>	<b>72 853</b>	<b>66 344</b>	<b>77 648</b>	<b>50 038</b>	<b>63 106</b>	<b>30 986</b>	<b>54 781</b>	<b>49 331</b>	<b>GASTOS NO FINANCIEROS</b>
<b>a. GASTOS CORRIENTES</b>	<b>16 607</b>	<b>15 092</b>	<b>25 055</b>	<b>12 513</b>	<b>14 700</b>	<b>26 361</b>	<b>13 149</b>	<b>24 622</b>	<b>31 574</b>	<b>42 136</b>	<b>17 509</b>	<b>40 867</b>	<b>26 240</b>	<b>a. GASTOS CORRIENTES</b>
1. Personal y Obligaciones Sociales	6 188	6 177	7 058	5 771	5 813	6 174	5 933	8 056	6 682	6 048	6 432	6 349	6 620	1. Personal y Obligaciones Sociales
2. Pensiones y Otras Prestaciones Sociales	452	497	822	553	757	869	698	917	506	526	591	814	564	2. Pensiones y Otras Prestaciones Sociales
3. Bienes y Servicios	5 539	4 600	17 119	3 917	4 025	16 088	5 536	10 521	12 532	5 850	3 797	14 115	5 119	3. Bienes y Servicios
4. Donaciones y Transferencias	4 428	3 615	15	2 272	4 090	3 230	549	236	1 495	5 865	4 709	5 578	1 843	4. Donaciones y Transferencias
5. Otros Gastos	0	203	41	0	15	0	433	4 892	10 359	23 847	1 980	14 011	12 094	5. Otros Gastos
<b>b. GASTOS DE CAPITAL</b>	<b>21 188</b>	<b>45 555</b>	<b>71 993</b>	<b>25 432</b>	<b>30 172</b>	<b>46 492</b>	<b>53 195</b>	<b>53 026</b>	<b>18 464</b>	<b>20 970</b>	<b>13 477</b>	<b>13 914</b>	<b>23 091</b>	<b>b. GASTOS DE CAPITAL</b>
1. Adquisición de Activos no Financieros	21 126	44 687	71 399	25 264	30 172	42 557	51 578	51 242	18 464	20 970	13 477	13 914	22 546	1. Adquisición de Activos no Financieros
2. Otros gastos de capital	62	868	594	168	0	3 935	1 617	1 784	0	0	0	0	545	2. Otros gastos de capital

1/ Información actualizada al 30 de junio de 2014.

Fuente: Ministerio de Economía y Finanzas.

ELABORACIÓN: BCRP, Sucursal Cusco. Departamento de Estudios Económicos.



**ANEXO 6**

**APURÍMAC: GASTOS NO FINANCIEROS DEL GOBIERNO REGIONAL 1/**  
(Saldos en miles de nuevos soles)

	2013								2014					
	MAY	JUN	JUL	AGO	SET	OCT	NOV	DIC	ENE	FEB	MAR	ABR	MAY	
<b>GASTOS NO FINANCIEROS</b>	<b>46 594</b>	<b>50 373</b>	<b>59 483</b>	<b>51 685</b>	<b>48 211</b>	<b>56 437</b>	<b>58 796</b>	<b>93 761</b>	<b>63 280</b>	<b>54 159</b>	<b>54 572</b>	<b>63 829</b>	<b>44 919</b>	<b>GASTOS NO FINANCIEROS</b>
<b>a. GASTOS CORRIENTES</b>	<b>35 820</b>	<b>35 964</b>	<b>41 844</b>	<b>34 560</b>	<b>34 809</b>	<b>37 664</b>	<b>37 125</b>	<b>64 168</b>	<b>35 648</b>	<b>36 848</b>	<b>34 704</b>	<b>36 483</b>	<b>37 868</b>	<b>a. GASTOS CORRIENTES</b>
1. Personal y Obligaciones Sociales	22 957	24 689	27 007	23 252	24 078	24 881	24 021	38 929	27 395	24 961	23 747	24 958	25 317	1. Personal y Obligaciones Sociales
2. Pensiones y Otras Prestaciones Sociales	2 463	2 479	3 171	2 469	2 552	2 448	2 470	3 974	3 577	2 986	2 488	2 321	2 476	2. Pensiones y Otras Prestaciones Sociales
3. Bienes y Servicios	10 358	8 629	10 920	8 490	8 153	9 780	10 286	17 528	4 653	8 714	8 359	8 800	9 808	3. Bienes y Servicios
4. Otros Gastos	42	167	746	349	26	555	348	3 737	23	187	110	404	267	4. Otros Gastos
<b>b. GASTOS DE CAPITAL</b>	<b>10 774</b>	<b>14 409</b>	<b>17 639</b>	<b>17 125</b>	<b>13 402</b>	<b>18 773</b>	<b>21 671</b>	<b>29 593</b>	<b>27 632</b>	<b>17 311</b>	<b>19 868</b>	<b>27 346</b>	<b>7 051</b>	<b>b. GASTOS DE CAPITAL</b>
1. Adquisición de Activos no Financieros	10 474	13 266	17 422	17 125	13 402	18 773	21 671	29 628	27 632	17 311	19 868	26 846	7 051	1. Adquisición de Activos no Financieros
2. Otros gastos de capital	300	1 143	217	0	0	0	0	-35	0	0	0	500	0	2. Otros gastos de capital

1/ Información actualizada al 30 de junio de 2014.

Fuente: Ministerio de Economía y Finanzas.

ELABORACIÓN: BCRP, Sucursal Cusco. Departamento de Estudios Económicos.



**ANEXO 7**

**APURÍMAC: GASTOS NO FINANCIEROS DE LOS GOBIERNOS LOCALES 1/**  
(Saldos en miles de nuevos soles)

	2013								2014					
	MAY	JUN	JUL	AGO	SET	OCT	NOV	DIC	ENE	FEB	MAR	ABR	MAY	
<b>GASTOS NO FINANCIEROS</b>	<b>27 044</b>	<b>26 267</b>	<b>40 013</b>	<b>22 615</b>	<b>28 924</b>	<b>46 958</b>	<b>38 925</b>	<b>80 400</b>	<b>9 812</b>	<b>18 718</b>	<b>22 173</b>	<b>22 468</b>	<b>33 089</b>	<b>GASTOS NO FINANCIEROS</b>
<b>a. GASTOS CORRIENTES</b>	<b>9 325</b>	<b>7 816</b>	<b>10 424</b>	<b>8 764</b>	<b>10 374</b>	<b>11 877</b>	<b>9 336</b>	<b>17 533</b>	<b>5 803</b>	<b>7 742</b>	<b>10 327</b>	<b>8 102</b>	<b>10 830</b>	<b>a. GASTOS CORRIENTES</b>
1. Personal y Obligaciones Sociales	2 253	1 892	2 496	1 831	2 053	2 526	2 125	2 644	2 279	2 385	2 519	2 558	2 403	1. Personal y Obligaciones Sociales
2. Pensiones y Otras Prestaciones Sociales	1 071	885	1 011	970	1 323	2 075	2 050	3 271	134	120	1 017	490	1 172	2. Pensiones y Otras Prestaciones Sociales
3. Bienes y Servicios	5 511	4 550	6 171	5 113	5 444	6 476	4 461	8 451	3 317	5 042	6 348	4 834	6 317	3. Bienes y Servicios
4. Donaciones y Transferencias	452	462	712	838	1 533	777	742	3 126	32	141	410	209	902	4. Donaciones y Transferencias
5. Otros Gastos	38	27	34	12	21	23	-42	41	41	54	33	11	36	5. Otros Gastos
<b>b. GASTOS DE CAPITAL</b>	<b>17 719</b>	<b>18 451</b>	<b>29 589</b>	<b>13 851</b>	<b>18 550</b>	<b>35 081</b>	<b>29 589</b>	<b>62 867</b>	<b>4 009</b>	<b>10 976</b>	<b>11 846</b>	<b>14 366</b>	<b>22 259</b>	<b>b. GASTOS DE CAPITAL</b>
1. Adquisición de Activos no Financieros	17 719	18 451	28 045	13 731	18 550	35 036	29 589	62 839	4 009	10 976	11 809	14 366	22 159	1. Adquisición de Activos no Financieros
2. Otros gastos de capital	0	0	1 544	120	0	45	0	28	0	0	37	0	100	2. Otros gastos de capital

1/ Información actualizada al 30 de junio de 2014.

Fuente: Ministerio de Economía y Finanzas.

ELABORACIÓN: BCRP, Sucursal Cusco. Departamento de Estudios Económicos.

**ANEXO 8**

**APURÍMAC: CRÉDITO DEL SISTEMA FINANCIERO AL SECTOR PRIVADO 1/**  
(Saldos en millones de nuevos soles)

ENTIDADES FINANCIERAS	2013								2014					ENTIDADES FINANCIERAS
	MAY	JUN	JUL	AGO	SET	OCT	NOV	DIC	ENE	FEB	MAR	ABR	MAY	
<b>I. BANCO DE LA NACION</b>	36,9	37,4	37,4	37,8	38,4	39,6	40,4	41,5	42,5	43,5	43,7	45,0	45,9	<b>I. BANCO DE LA NACION</b>
<b>II. AGROBANCO</b>	0,9	3,9	4,3	4,3	4,9	6,0	7,5	8,3	9,2	10,0	10,1	10,2	10,6	<b>II. AGROBANCO</b>
<b>III. EMPRESAS BANCARIAS</b>	91,7	92,6	91,9	92,6	92,7	99,5	99,5	97,9	96,5	94,7	95,2	96,9	98,1	<b>III. EMPRESAS BANCARIAS</b>
Crédito	76,7	77,4	76,4	76,8	76,7	82,6	82,6	81,2	80,0	79,3	80,0	81,7	82,4	Crédito
Interbank	15,0	15,2	15,5	15,7	16,0	16,9	16,9	16,7	16,5	15,4	15,3	15,3	15,7	Interbank
Continental													0,0	Continental
<b>IV. INSTITUCIONES NO BANCARIAS</b>	379,0	383,7	389,3	393,9	403,0	403,8	421,0	424,5	423,8	431,7	437,9	443,3	453,3	<b>IV. INSTITUCIONES NO BANCARIAS</b>
Caja Municipal Arequipa	84,0	84,5	85,4	86,2	86,5	89,7	89,7	90,1	90,5	91,7	92,8	93,7	94,1	Caja Municipal Arequipa
Caja Municipal Cusco	116,0	116,6	118,3	120,6	123,7	127,8	128,9	130,3	129,9	133,0	134,2	134,4	140,9	Caja Municipal Cusco
Caja Municipal Ica	41,0	41,7	42,4	42,8	43,7	31,5	44,5	45,9	44,7	45,2	46,1	46,2	45,9	Caja Municipal Ica
Caja Municipal Piura	35,4	36,2	37,4	37,5	37,6	37,6	37,6	37,7	37,3	37,3	37,0	37,4	36,8	Caja Municipal Piura
CRAC Credinka	44,1	45,6	46,4	47,0	48,6	50,1	51,6	52,2	51,4	51,9	53,1	54,1	55,3	CRAC Credinka
Libertadores Ayacucho	4,6	4,7	4,5	4,4	4,1	3,8	3,4	0,0	0,0	0,0	0,0	0,0	0,0	Libertadores Ayacucho
Caja Nuestra Gente	0,0	0,0	0,0	0,0	0,0	0,0	0,0	0,0	0,0	0,0	0,0	0,0	0,0	Caja Nuestra Gente
Edpyme Marcimex S.A.	0,0	0,0	0,0	0,0	0,0	0,0	0,0	0,3	0,3	0,3	0,3	0,3	0,4	Edpyme Marcimex S.A.
Crediscotia Financiera	16,7	16,3	15,5	15,5	15,7	15,7	16,0	16,2	16,1	16,3	16,4	17,1	17,8	Crediscotia Financiera
Financiera TFC S A	0,8	0,8	0,6	0,5	0,0	0,0	0,0	0,0	0,0	0,0	0,0	0,0	0,0	Financiera TFC S A
Financiera Edyficar	10,9	11,4	12,0	11,0	13,8	17,2	18,2	19,6	21,0	22,6	24,0	25,7	27,5	Financiera Edyficar
Financiera Proempresa	10,6	10,7	10,9	10,9	11,1	11,3	11,2	11,5	11,2	11,5	11,9	11,9	11,9	Financiera Proempresa
Financiera Confianza	15,0	15,3	15,8	16,7	17,1	17,9	18,5	19,0	19,1	19,2	19,1	19,2	19,2	Financiera Confianza
Financiera Efectiva	0,0	0,0	0,0	0,9	1,1	1,2	1,3	1,5	1,6	1,6	1,8	1,9	2,0	Financiera Efectiva
Financiera Nueva Visión	0,0	0,0	0,0	0,0	0,0	0,0	0,2	0,4	0,7	1,0	1,2	1,4	1,7	Financiera Nueva Visión
<b>TOTAL</b>	<b>508,5</b>	<b>517,7</b>	<b>522,9</b>	<b>528,6</b>	<b>538,9</b>	<b>548,8</b>	<b>568,4</b>	<b>572,2</b>	<b>572,1</b>	<b>579,8</b>	<b>587,0</b>	<b>595,4</b>	<b>608,0</b>	<b>TOTAL</b>
En M/N	487,8	497,4	503,0	509,0	519,9	529,3	549,1	553,3	553,2	562,3	570,2	578,9	590,3	En M/N
En M/E	20,7	20,3	19,9	19,6	19,1	19,5	19,4	18,9	18,9	17,5	16,8	16,4	17,7	En M/E

1 / Cifras Preliminares

FUENTE: Superintendencia de Banca, Seguros y AFP SBS.

ELABORACION: BCRP - Sucursal Cusco. Departamento de Estudios Económicos.



**ANEXO 9**

**APURÍMAC: CARTERA PESADA DEL SISTEMA FINANCIERO 1/**  
(En porcentajes)

ENTIDADES FINANCIERAS	2013								2014					ENTIDADES FINANCIERAS
	ABR	MAY	JUN	JUL	AGO	SEP	OCT	NOV	DIC	ENE	FEB	MAR	ABR	
<b>A. BANCO DE LA NACION</b>	0,8	0,8	0,8	0,9	0,9	1,0	1,0	1,0	1,0	0,9	0,8	0,8	0,9	<b>A. BANCO DE LA NACION</b>
<b>B. EMPRESAS BANCARIAS</b>	4,2	4,3	3,8	2,7	2,5	2,3	2,4	2,4	2,4	2,8	3,0	3,8	3,2	<b>B. EMPRESAS BANCARIAS</b>
Agrobanco	-	-	4,3	4,3	4,3	3,3	3,1	2,5	2,1	1,8	1,7	1,8	2,0	Agrobanco
<b>C. INSTITUCIONES NO BANCARIAS</b>	4,6	4,5	4,2	4,3	4,5	4,4	4,4	4,2	3,6	4,0	4,1	4,3	4,6	<b>C. INSTITUCIONES NO BANCARIAS</b>
Cajas Municipales	4,9	4,8	4,5	4,6	4,8	4,7	4,7	4,5	3,8	4,2	4,3	4,5	4,7	Cajas Municipales
Cajas Rurales de Ahorro y Crédito	3,5	3,8	3,7	3,8	4,0	4,0	4,3	3,9	3,3	4,2	4,3	4,3	5,0	Cajas Rurales de Ahorro y Crédito
Edpymes	-	-	-	-	-	-	-	-	1,2	1,6	2,7	5,7	8,0	Edpymes
Financieras	4,0	3,5	3,2	3,3	3,3	3,1	2,8	3,0	3,1	3,3	3,3	3,5	3,8	Financieras
<b>TOTAL</b>	<b>4,2</b>	<b>4,2</b>	<b>3,9</b>	<b>3,9</b>	<b>4,0</b>	<b>3,9</b>	<b>3,9</b>	<b>3,7</b>	<b>3,3</b>	<b>3,6</b>	<b>3,7</b>	<b>3,9</b>	<b>4,1</b>	<b>TOTAL</b>

1/ Cifras Preliminares.

FUENTE: Superintendencia de Banca, Seguros y AFP SBS.

ELABORACION: BCRP - Sucursal Cusco. Departamento de Estudios Económicos.

ANEXO 10

**APURÍMAC: DEPÓSITOS Y OBLIGACIONES DEL SISTEMA FINANCIERO 1/**  
(Saldos en millones de nuevos soles)

INSTITUCIONES	2013								2014					INSTITUCIONES
	MAY	JUN	JUL	AGO	SET	OCT	NOV	DIC	ENE	FEB	MAR	ABR	MAY	
<b>I. EMPRESAS BANCARIAS</b>	<b>374,6</b>	<b>355,6</b>	<b>345,1</b>	<b>337,3</b>	<b>338,2</b>	<b>348,2</b>	<b>335,9</b>	<b>355,1</b>	<b>375,9</b>	<b>373,4</b>	<b>371,0</b>	<b>371,2</b>	<b>378,0</b>	<b>I. EMPRESAS BANCARIAS</b>
<b>Depósitos a la vista</b>	<b>134,3</b>	<b>126,8</b>	<b>121,0</b>	<b>122,4</b>	<b>126,4</b>	<b>123,0</b>	<b>116,2</b>	<b>107,3</b>	<b>127,5</b>	<b>127,1</b>	<b>134,8</b>	<b>141,1</b>	<b>126,4</b>	<b>Depósitos a la vista</b>
En m/n	132,2	124,5	118,4	120,4	123,9	120,4	113,5	104,4	124,9	124,5	132,9	138,4	123,4	En m/n
En m/e	2,1	2,3	2,6	1,9	2,6	2,7	2,7	2,9	2,6	2,6	1,9	2,7	3,0	En m/e
<b>Depósitos de ahorro</b>	<b>199,5</b>	<b>186,6</b>	<b>181,1</b>	<b>171,4</b>	<b>167,0</b>	<b>177,7</b>	<b>172,1</b>	<b>192,9</b>	<b>192,2</b>	<b>190,0</b>	<b>179,5</b>	<b>173,6</b>	<b>182,5</b>	<b>Depósitos de ahorro</b>
En m/n	187,1	173,2	167,5	158,1	153,5	163,4	157,8	178,4	176,8	174,7	163,1	157,1	164,6	En m/n
En m/e	12,4	13,4	13,6	13,4	13,4	14,3	14,3	14,5	15,4	15,4	16,4	16,6	17,9	En m/e
<b>Depósitos a plazo</b>	<b>40,8</b>	<b>42,3</b>	<b>43,0</b>	<b>43,5</b>	<b>44,8</b>	<b>47,5</b>	<b>47,6</b>	<b>54,9</b>	<b>56,2</b>	<b>56,2</b>	<b>56,7</b>	<b>56,4</b>	<b>69,1</b>	<b>Depósitos a plazo</b>
En m/n	37,6	38,8	39,9	40,3	41,6	44,1	44,1	51,3	52,6	52,6	53,5	53,2	65,9	En m/n
En m/e	3,2	3,4	3,1	3,2	3,2	3,4	3,4	3,6	3,7	3,7	3,2	3,2	3,2	En m/e
<b>II. INSTITUCIONES NO BANCARIAS</b>	<b>102,9</b>	<b>103,5</b>	<b>104,0</b>	<b>103,7</b>	<b>106,9</b>	<b>104,8</b>	<b>111,4</b>	<b>116,8</b>	<b>115,8</b>	<b>115,7</b>	<b>117,2</b>	<b>115,9</b>	<b>121,2</b>	<b>II. INSTITUCIONES NO BANCARIAS</b>
<b>Depósitos a la vista</b>	<b>0,0</b>	<b>0,0</b>	<b>0,0</b>	<b>0,0</b>	<b>0,0</b>	<b>0,0</b>	<b>0,0</b>	<b>0,1</b>	<b>0,0</b>	<b>0,1</b>	<b>0,0</b>	<b>0,0</b>	<b>0,0</b>	<b>Depósitos a la vista</b>
En m/n	0,0	0,0	0,0	0,0	0,0	0,0	0,0	0,1	0,0	0,1	0,0	0,0	0,0	En m/n
En m/e	0,0	0,0	0,0	0,0	0,0	0,0	0,0	0,0	0,0	0,0	0,0	0,0	0,0	En m/e
<b>Depósitos de ahorro</b>	<b>53,6</b>	<b>53,9</b>	<b>54,2</b>	<b>53,5</b>	<b>56,1</b>	<b>57,3</b>	<b>59,7</b>	<b>64,4</b>	<b>63,0</b>	<b>62,9</b>	<b>63,7</b>	<b>62,3</b>	<b>63,1</b>	<b>Depósitos de ahorro</b>
En m/n	50,7	51,1	51,7	51,1	53,5	54,4	56,8	61,0	59,2	60,0	60,9	59,4	60,2	En m/n
En m/e	3,0	2,8	2,5	2,4	2,6	2,9	2,9	3,3	3,8	2,9	2,8	2,9	2,9	En m/e
<b>Depósitos a plazo</b>	<b>49,3</b>	<b>49,6</b>	<b>49,7</b>	<b>50,2</b>	<b>50,8</b>	<b>47,5</b>	<b>51,7</b>	<b>52,4</b>	<b>52,7</b>	<b>52,7</b>	<b>53,4</b>	<b>53,5</b>	<b>58,0</b>	<b>Depósitos a plazo</b>
En m/n	43,4	43,6	43,6	44,0	44,6	42,1	45,8	46,6	46,7	47,0	47,7	48,0	52,4	En m/n
En m/e	5,9	6,0	6,1	6,2	6,2	5,4	5,9	5,8	6,0	5,8	5,7	5,5	5,6	En m/e
<b>III. TOTAL DEL SISTEMA FINANCIERO</b>	<b>477,5</b>	<b>459,1</b>	<b>449,1</b>	<b>441,0</b>	<b>445,2</b>	<b>453,1</b>	<b>447,3</b>	<b>471,9</b>	<b>491,6</b>	<b>489,1</b>	<b>488,2</b>	<b>487,0</b>	<b>499,2</b>	<b>III. TOTAL DEL SISTEMA FINANCIERO</b>
<b>Depósitos a la vista</b>	<b>134,3</b>	<b>126,8</b>	<b>121,1</b>	<b>122,4</b>	<b>126,4</b>	<b>123,0</b>	<b>118,2</b>	<b>108,3</b>	<b>129,5</b>	<b>128,2</b>	<b>134,8</b>	<b>141,1</b>	<b>126,4</b>	<b>Depósitos a la vista</b>
En m/n	132,2	124,5	118,5	120,4	123,9	120,4	113,5	104,4	125,9	124,5	132,9	138,5	123,4	En m/n
En m/e	2,1	2,3	2,6	1,9	2,6	2,7	2,7	2,9	2,6	2,6	1,9	2,7	3,0	En m/e
<b>Depósitos de ahorro</b>	<b>252,1</b>	<b>240,4</b>	<b>235,3</b>	<b>225,9</b>	<b>223,1</b>	<b>235,0</b>	<b>229,8</b>	<b>256,3</b>	<b>254,2</b>	<b>252,0</b>	<b>243,3</b>	<b>235,9</b>	<b>245,6</b>	<b>Depósitos de ahorro</b>
En m/n	236,8	223,2	219,3	210,2	207,0	217,7	214,6	240,5	236,0	236,7	224,1	216,5	224,8	En m/n
En m/e	15,4	17,2	16,0	15,8	16,1	17,2	17,2	16,8	19,2	16,3	19,2	19,4	20,8	En m/e
<b>Depósitos a plazo</b>	<b>90,1</b>	<b>91,9</b>	<b>92,7</b>	<b>92,7</b>	<b>95,6</b>	<b>95,1</b>	<b>99,3</b>	<b>107,3</b>	<b>107,9</b>	<b>109,0</b>	<b>110,1</b>	<b>109,9</b>	<b>127,1</b>	<b>Depósitos a plazo</b>
En m/n	81,0	82,4	83,5	84,3	86,2	86,2	89,9	97,9	98,3	99,5	101,2	101,2	118,3	En m/n
En m/e	9,1	9,5	9,2	8,4	9,4	8,9	9,4	9,4	9,6	9,5	8,9	8,7	8,8	En m/e

1/ Cifras Preliminares

FUENTE: Superintendencia de Banca, Seguros y AFP SBS.

ELABORACION: BCRP - Sucursal Cusco. Departamento de Estudios Económicos.

