

**BANCO CENTRAL DE RESERVA DEL PERÚ**  
SUCURSAL SUCURSAL CUSCO



**APURÍMAC: Síntesis de Actividad Económica**  
**Abril 2014<sup>1</sup>**

**Departamento de Estudios Económicos**

*El Banco Central de Reserva del Perú (BCRP) ha considerado presentar un conjunto de indicadores sectoriales de actividad económica con la finalidad de poder realizar el seguimiento del desempeño de la economía departamental. Para el sector real, se ha utilizado el Valor Bruto de Producción a precios del año 2007 para los sectores disponibles. Cabe señalar que a partir de enero 2014, el Instituto Nacional de Estadística (INEI) ha realizado el cambio de año base (de 1994 a 2007) para la construcción del Producto Bruto Interno (PBI) nacional, estando en elaboración la desagregación departamental. En la medida que se publique referida información, el BCRP volvería a elaborar para cada departamento un indicador agregado de actividad económica.*

<sup>1</sup> En el presente informe participaron: José Huamán, Dante Madrid y Víctor Chique.

## ÍNDICE

	<i>Página</i>
<b>RESUMEN EJECUTIVO.....</b>	<b>3</b>
<b>I. ACTIVIDAD PRODUCTIVA .....</b>	<b>5</b>
1. Actividad Primaria .....	5
1.1 Sector agropecuario.....	5
1.2 Sector pesca .....	7
1.3 Sector minería.....	8
2. Otros indicadores sectoriales.....	8
2.1 Arribos a los establecimientos de hospedaje.....	8
<b>II. ASPECTOS LABORALES.....</b>	<b>8</b>
1. Empleo .....	8
<b>III. SECTOR EXTERNO.....</b>	<b>9</b>
1. Exportaciones.....	9
<b>IV. CRÉDITO Y DEPÓSITOS .....</b>	<b>10</b>
1. Crédito del sistema financiero.....	10
2. Depósitos en el sistema financiero .....	12
<b>V. FINANZAS PÚBLICAS .....</b>	<b>13</b>
1. Consumo público.....	13
2. Inversión pública .....	13
<b>VI. ENCUESTAS DE PERCEPCIÓN REGIONAL .....</b>	<b>15</b>
<b>VII. ANEXOS .....</b>	<b>19</b>



## RESUMEN EJECUTIVO

---

### Principales hechos de importancia

- La **producción agropecuaria** creció 17,5 por ciento interanual en abril; mientras que la **producción pesquera** se contrajo en 29,6 por ciento. Entre enero y abril, el sector agropecuario acumuló una expansión de 11,8 por ciento interanual y el sector pesca, por el contrario, disminuyó en 17,1 por ciento.
- Con relación a **otros indicadores de la actividad económica**, se registraron los siguientes resultados en abril: El crédito directo total aumentó 19,5 por ciento, la inversión pública ascendió 18,6 por ciento, el empleo formal en la ciudad de Abancay creció 7,0 por ciento; y los arribos a los establecimientos de hospedaje crecieron 5,4 por ciento, por la mayor afluencia de turistas nacionales (6,4 por ciento).

### Actividad Primaria

- El **sector agropecuario** ascendió 17,5 por ciento interanual en abril debido a la mayor producción de quinua (500,0 por ciento), maíz choclo (251,9 por ciento), haba grano verde (172,6 por ciento) y oca (81,1 por ciento). En los primeros cuatro meses del año el sector acumuló una expansión de 11,8 por ciento interanual.
- El **sector pesca** se contrajo en 29,6 por ciento en abril, por la menor extracción de trucha (-45,2 por ciento) y pejerrey (-24,7 por ciento). Entre enero y abril de 2014, resultó inferior en 17,1 por ciento, con respecto a similar periodo del año previo.

### Otros Indicadores de Actividad Económica

- Los **arribos a los establecimientos de hospedaje**, en abril de 2014, aumentaron en 5,4 por ciento interanual, por el mayor flujo de turistas nacionales (6,4 por ciento). En los primeros cuatro meses de 2014, los arribos crecieron en 15,3 por ciento interanual.
- El **empleo formal** en las empresas de más de 10 trabajadores en la ciudad de Abancay aumentó en 7,0 por ciento con respecto a similar mes del año 2013, debido principalmente a la mayor demanda laboral del sector comercio (9,9 por ciento).
- El **crédito directo total** en la región (S/. 600,1 millones) superó en 19,5 por ciento, en términos nominales, al saldo de abril del año 2013. En ese contexto, los créditos de consumo e hipotecario presentaron crecimientos de 20,9 y 13,1 por ciento, respectivamente.
- La **inversión pública** (S/. 55,1 millones) aumentó en abril 18,6 por ciento interanual, en términos reales, por la mayor inversión del Gobierno Regional (137,2 por ciento). En los primeros cuatro meses del año, la inversión pública acumuló un crecimiento de 25,5 por ciento interanual.

**CUADRO N° 1**  
**OTROS INDICADORES DE ACTIVIDAD ECONÓMICA**  
 (Variación % respecto a similar mes del año anterior)

	<b>Nov.13</b>	<b>Dic.13</b>	<b>Ene.14</b>	<b>Feb.14</b>	<b>Mar.14</b>	<b>Abr.14</b>
Arribos a los establecimientos de hospedaje	↓ -8,0	↓ -0,8	↑ 20,5	↑ 18,5	↑ 18,6	↑ 5,4
Empleo formal urbano 3/	↓ -2,8	→ 0,0	↓ -2,6	↑ 36,9	↑ 2,4	↑ 7,0
Crédito total 2/	↑ 23,8	↑ 22,9	↑ 22,4	↑ 22,4	↑ 20,6	↑ 19,5
Crédito de consumo 2/	↑ 20,3	↑ 20,8	↑ 22,4	↑ 22,4	↑ 21,7	↑ 20,9
Crédito hipotecario 2/	↑ 8,7	↑ 6,2	↑ 7,3	↑ 8,5	↑ 12,2	↑ 13,1
Inversión pública 1/	↑ 71,3	↓ -28,5	↑ 44,9	↑ 171,8	↓ -24,8	↑ 18,6

1/ En términos reales.

2/ En términos nominales.

Fuentes: BCRP - Sucursal Cusco, SBS, MEF y MINCETUR.



## **I. ACTIVIDAD PRODUCTIVA**

### **1. Actividad Primaria**

#### **1.1 Sector agropecuario**

- La actividad agropecuaria aumentó en abril 17,5 por ciento, básicamente, por la mayor producción agrícola (19,8 por ciento) y producción pecuaria (10,5 por ciento). En lo que va del año, de enero a abril, la producción agropecuaria acumuló una expansión de 11,8 por ciento, por encima de lo registrado en igual periodo de 2013.
- El subsector agrícola se incrementó en abril, por la mayor producción destinada al mercado interno (22,0 por ciento), en contraposición a las cosechas orientadas al mercado de exportación y agroindustria, que declinaron en 19,6 por ciento. En el primer grupo, aumentó la producción de maíz choclo (251,9 por ciento), haba grano verde (172,6 por ciento) y oca (81,1 por ciento). En el segundo grupo, disminuyó la producción de maíz amarillo duro (-62,6 por ciento), kiwicha (-42,4 por ciento), y caña de azúcar (-12,9 por ciento).
- La producción pecuaria creció 10,5 por ciento, principalmente, por la mayor producción de carne de porcino (51,7 por ciento), carne de cuy (35,5 por ciento) y carne de vacuno (16,3 por ciento). En el acumulado de enero a abril, la producción pecuaria se expandió en 3,4 por ciento, debido a la mayor producción de carne de porcino (38,4 por ciento), carne de cuy (31,6 por ciento) y carne de vacuno (27,0 por ciento), principalmente.

**CUADRO N° 2**  
**SECTOR AGROPECUARIO 1/**  
(Miles de toneladas)



BANCO CENTRAL DE RESERVA DEL PERÚ – SUCURSAL CUSCO

Subsectores	Estructura Porcentual 2012 2/	Abril			Enero - Abril				
		2013	2014	Var.%	Contribución al crecimiento3/	2013	2014	Var.%	Contribución al crecimiento3/
<b>AGRÍCOLA</b>	<b>79,8</b>			<b>19,8</b>	<b>14,9</b>			<b>16,8</b>	<b>10,5</b>
<b>Orientada al mercado externo y agroindustria 2/</b>	<b>5,6</b>			<b>-19,6</b>	<b>-0,8</b>			<b>1,7</b>	<b>0,1</b>
Haba grano seco	1,5	0,0	0,0	48,1	0,0	0,0	0,0	48,1	0,0
Maíz amarillo duro	1,2	1,1	0,4	-62,6	-1,6	1,1	0,4	-63,5	-0,6
Anís	0,8	0,0	0,0	-	-	0,0	0,0	-	-
Quinua	0,7	0,0	0,1	500,0	0,4	0,0	0,1	500,0	0,1
Palta	0,6	0,3	0,4	42,9	0,5	1,4	1,8	27,7	0,6
Kiwicha	0,5	0,0	0,0	-42,4	-0,1	0,0	0,0	-42,4	0,0
Tara	0,2	0,0	0,0	-	-	0,0	0,0	-	-
Caña de azúcar	0,1	0,5	0,4	-12,9	0,0	1,9	1,5	-25,0	0,0
<b>Orientada al mercado interno 2/</b>	<b>74,3</b>			<b>22,0</b>	<b>15,7</b>			<b>17,6</b>	<b>10,5</b>
Papa	41,6	29,5	32,3	9,4	4,2	56,2	60,4	7,4	2,4
Maíz amiláceo	10,7	1,3	0,9	-29,7	-1,6	1,3	0,9	-29,7	-0,6
Olluco	2,6	2,7	3,2	22,6	1,0	2,7	3,8	43,2	0,7
Trigo	1,9	0,0	0,0	-	-	0,0	0,0	-	-
Maíz Choclo	1,4	1,0	3,5	251,9	4,7	5,2	12,3	135,4	4,9
Oca	0,8	0,9	1,7	81,1	1,2	1,0	1,9	90,3	0,5
Arveja grano verde	0,6	0,3	0,3	18,2	0,1	1,0	0,9	-12,3	-0,1
Haba grano verde	0,5	0,4	1,0	172,6	1,0	1,6	1,8	16,8	0,2
<b>PECUARIO</b>	<b>20,2</b>			<b>10,5</b>	<b>2,6</b>			<b>3,4</b>	<b>1,2</b>
Carne de vacuno 4/	8,1	0,6	0,7	16,3	1,4	2,2	2,7	27,0	3,2
Leche	6,0	3,2	2,8	-11,7	-1,1	11,2	10,5	-6,1	-0,7
Carne de porcino 4/	1,9	0,2	0,3	51,7	1,2	0,8	1,1	38,4	1,4
Carne de ovino 4/	1,0	0,1	0,1	-5,6	-0,1	0,4	0,3	-2,5	0,0
Fibra de alpaca	0,8	0,0	0,0	-100,0	-1,2	0,2	0,0	-97,8	-4,0
Carne de cuy 4/	0,5	0,0	0,0	35,5	0,2	0,1	0,2	31,6	0,2
<b>SECTOR AGROPECUARIO</b>	<b>100,0</b>			<b>17,5</b>	<b>17,5</b>			<b>11,8</b>	<b>11,8</b>

1/ Cifras preliminares.

2/ A precios de 2007.

3/ En base a la estructura de similar periodo de 2013.

4/ Peso neto.

Fuente: MINAGRI - Apurímac.

Elaboración: BCRP, Sucursal Cusco, Departamento de Estudios Económicos.

- En cuanto al avance de las siembras, correspondientes a la actual campaña agrícola, hasta el mes de abril, se han instalado un total de 7,4 mil hectáreas, resultando 11,7 por ciento más, respecto a similar periodo de la campaña anterior. Se ha sembrado más papa (318,8 por ciento), maíz choclo (226,9 por ciento), arveja grano seco (209,0 por ciento), haba grano seco (153,4 por ciento) y trigo (42,8 por ciento), principalmente.

**CUADRO N° 3**  
**SUPERFICIE SEMBRADA 1/**  
(Hectáreas)



	Campaña agrícola 2/		Variación	
	2012/2013	2013/2014	Absoluta	Porcentual
<b>CULTIVOS TRANSITORIOS</b>				
Anís	318	395	77	24,2
Arveja grano seco	67	207	140	209,0
Avena grano	0	17	17	-
Cebada grano	862	1 010	148	17,2
Chocho o tarwi	0	16	16	-
Haba grano seco	88	223	135	153,4
Kiwicha	3	27	24	800,0
Maíz Choclo	52	170	118	226,9
Maswa	0	23	23	-
Papa	101	423	322	318,8
Quínua	54	76	22	40,7
Trigo	1 138	1 625	487	42,8
Zanahoria	30	65	35	116,7
Zapallo	3	64	61	2 033,3
Otros	3 826	3 027	-799	-20,9
<b>CULTIVOS PERMANENTES</b>				
Caña de azúcar	8	0	-8	-100,0
Palta	63	17	-46	-73,0
<b>Total</b>	<b>6 613</b>	<b>7 385</b>	<b>772</b>	<b>11,7</b>

1/ Cifras preliminares.

2/ De agosto a abril.

Fuente: MINAGRI - Apurímac.

Elaboración: BCRP, Sucursal Cusco. Departamento de Estudios Económicos.

## 1.2 Sector pesca

- En abril de 2014, la producción pesquera decreció en 29,6 por ciento, respecto a similar mes de 2013, debido básicamente por la menor extracción de trucha (-45,2 por ciento) y pejerrey (-24,7 por ciento).
- El valor bruto de la producción pesquera acumulado de enero a abril de 2014, resultó inferior en 17,1 por ciento, con respecto a similar periodo del año previo, por la menor pesca de trucha (-18,4 por ciento).

### CUADRO N° 4 SECTOR PESCA 1/ (En toneladas)

	Abril			Enero - Abril		
	2013	2014	Var.%	2013	2014	Var.%
<b>Consumo Humano Directo</b>	11	6	-29,6	45	38	-17,1
Fresco 2/	11	6	-29,6	45	38	-17,1
<b>SECTOR PESCA</b>			<b>-29,6</b>			<b>-17,1</b>

1/ A precios de 2007. Cifras preliminares

2/ Información proporcionada por PRODUCE - Apurímac.

Fuente: Ministerio de la Producción.

Elaboración: BCRP, Sucursal Cusco. Departamento de Estudios Economicos.

### 1.3 Sector minería

- En el mes de abril de 2014, no se registró producción de minerales debido a la suspensión de operaciones de las empresas mineras.

## 2. Otros indicadores sectoriales

### 2.1 Arribos a los establecimientos de hospedaje

- El número de arribos a los establecimientos de hospedaje (29,1 mil) en la región se incrementó en 5,4 por ciento interanual en abril, como resultado del aumento de los arribos de turistas nacionales (6,4 por ciento). De otro lado, entre enero y abril de 2014, los arribos crecieron en 15,3 por ciento con respecto a similar periodo de 2013, debido al aumento de los arribos nacionales (15,9 por ciento). En cuanto a los eventos de atracción turística, en este mes se llevó a cabo la veneración al Señor Justo de Illanya en la provincia de Abancay.

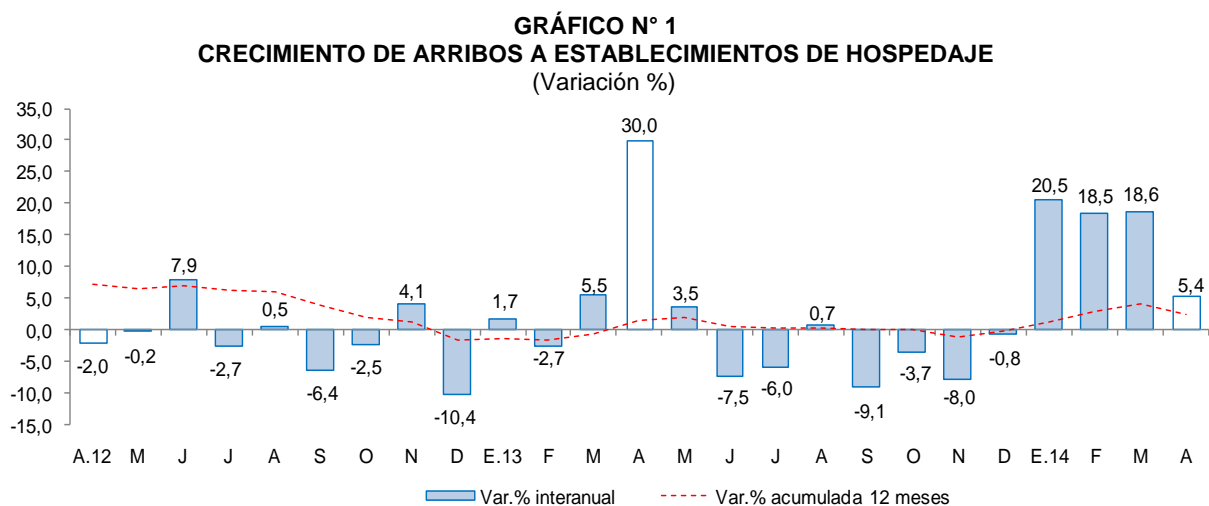

Fuente: Encuesta Mensual a Establecimientos de Hospedaje Temporal - MINCETUR.

## II. ASPECTOS LABORALES

### 1. Empleo





- El empleo en las empresas privadas formales de 10 a más trabajadores, en la ciudad de Abancay, aumentó 7,0 por ciento, con respecto a abril del año previo. En el cuarto mes del año, se incrementó la demanda laboral en el sector comercio (9,9 por ciento) y el sector servicios (6,9 por ciento); mientras que el sector transportes, almacenes y comunicaciones se mantuvo igual. En enero - abril de 2014, se acumuló una expansión de 9,0 por ciento.

**CUADRO N° 5**  
**CIUDAD DE ABANCAY: ÍNDICE MENSUAL DE EMPLEO EN EMPRESAS PRIVADAS FORMALES DE 10 Y MÁS TRABAJADORES POR RAMA DE ACTIVIDAD ECONÓMICA 1/**  
 (Octubre 2010=100)

	Abril			Enero - Abril		
	2013	2014	Var. %	2013	2014	Var. %
Comercio	78,7	86,5	9,9	83,6	83,5	0,0
Transporte, almacenes y comunicaciones	150,0	150,0	0,0	143,8	140,0	-2,6
Servicios 2/	75,7	80,9	6,9	78,5	86,2	9,9
<b>Total</b>	<b>76,1</b>	<b>81,5</b>	<b>7,0</b>	<b>79,0</b>	<b>86,2</b>	<b>9,0</b>

Nota: La información corresponde al primer día de cada mes.

1/ Cifras preliminares.

2/ Conformada por las subramas servicios prestados a empresas, restaurantes y hoteles, establecimientos financieros, enseñanza, servicios sociales y comunales; y electricidad, gas y agua.

Fuente: MTPE - Encuesta Nacional de Variación del Empleo (ENVME)

Elaboración: BCRP, Sucursal Cusco. Departamento de Estudios Económicos.

**GRÁFICO N° 2**  
**CIUDAD DE ABANCAY: EMPLEO FORMAL URBANO EN EMPRESAS DE 10 A MÁS TRABAJADORES**  
 (Variación % respecto a similar mes del año anterior)



Fuente: Ministerio de Trabajo y Promoción del Empleo.

### III. SECTOR EXTERNO

#### 1. Exportaciones

- En el mes de abril de 2014, las exportaciones totalizaron US\$ 3,9 millones, mostrando una disminución de 54,7 por ciento, respecto a similar mes del año 2013, debido al aumento de las exportaciones tradicionales (-54,6 por ciento).
- En las exportaciones tradicionales (US\$ 3,9 millones), la caída interanual se sustenta en el menor valor exportado de productos mineros (-54,6 por ciento), debido a la menor comercialización de cobre.
- De enero a abril de 2014, las exportaciones acumularon un valor de US\$ 15,7 millones, resultando 23,0 por ciento menos del valor exportado en el 2013. Las exportaciones tradicionales acumularon una disminución de 26,4 por ciento y, las exportaciones no tradicionales, por el contrario, crecieron en 3,3 por ciento.
- Según destino, las exportaciones de productos mineros, en el mes de abril, se concentró en Canadá.

**CUADRO N° 6**  
**EXPORTACIONES POR GRUPO DE PRODUCTOS 1/**  
(Valor FOB en miles de US\$)

TIPO	Estructura %		Abril			Enero - Abril			
	2013	2013	2014	Var.%	Contribución 2/	2013	2014	Var. %	Contribución 2/
<b>PRODUCTOS TRADICIONALES</b>	<b>96,0</b>	<b>8 606</b>	<b>3 903</b>	<b>-54,6</b>	<b>-54,7</b>	<b>20 261</b>	<b>14 906</b>	<b>-26,4</b>	<b>-26,3</b>
Mineros	96,0	8 606	3 903	-54,6	-54,7	20 261	14 906	-26,4	-26,3
<b>PRODUCTOS NO TRADICIONALES</b>	<b>4,0</b>	<b>1</b>	<b>0</b>	<b>-100,0</b>	<b>0,0</b>	<b>121</b>	<b>797</b>	<b>558,7</b>	<b>3,3</b>
Agropecuarios	3,9	0	0	-	-	118	796	574,6	3,3
Metal - mecánico	0,0	1	0	-100,0	0,0	1	1	0,0	-
Minería no metálica	0,1	0	0	-	-	0	0	-	-
Químicos	0,0	0	0	-	-	0	0	-	-
Textiles	0,0	0	0	-	-	0	0	-	-
Otros	0,0	0	0	-	-	2	0	-100,0	0,0
<b>TOTAL EXPORTACIONES</b>	<b>100,0</b>	<b>8 607</b>	<b>3 903</b>	<b>-54,7</b>	<b>-54,7</b>	<b>20 382</b>	<b>15 703</b>	<b>-23,0</b>	<b>-23,0</b>

1/ Cifras preliminares.

2/ En base a la estructura porcentual de similar periodo de 2013.

Fuente: SUNAT

Elaboración: BCRP, Sucursal Cusco. Departamento de Estudios Económicos.

## IV. CRÉDITO Y DEPÓSITOS

### 1. Crédito del sistema financiero

- Al término del mes de abril, el crédito al sector privado aumentó 19,5 por ciento interanual. En las instituciones no bancarias, que canalizan el 73,8 por ciento del saldo total, el crédito creció 20,1 por ciento interanual, mientras que en la banca múltiple, la expansión fue de 8,4 por ciento. Al finalizar el mes, el crédito acumuló un saldo de S/. 600,1 millones, de los cuales, el 97,3 por ciento se encuentra colocado en moneda nacional.



**CUADRO Nº 7**  
**CRÉDITO DIRECTO DEL SISTEMA FINANCIERO**  
(Saldos en miles de nuevos soles)

	Estructura % Abril 2014	Abril		Var. % nominal	Contribución 3/
		2013	2014		
<b>Banco de la Nación 1/</b>	<b>8,3</b>	<b>43 077</b>	<b>49 631</b>	<b>15,2</b>	<b>1,3</b>
<b>Agrobanco 2/</b>	<b>1,7</b>	<b>697</b>	<b>10 228</b>	<b>1 367</b>	<b>1,9</b>
<b>Banca múltiple</b>	<b>16,2</b>	<b>89 438</b>	<b>96 949</b>	<b>8,4</b>	<b>1,5</b>
<b>Instituciones no bancarias</b>	<b>73,8</b>	<b>369 056</b>	<b>443 257</b>	<b>20,1</b>	<b>14,8</b>
Cajas Municipales	51,8	267 887	311 642	16,3	8,7
Cajas Rurales	9,0	61 738	54 053	-12,4	-1,5
Edpymes	0,1	0	341	-	-
Financieras	12,9	39 431	77 221	95,8	7,6
<b>TOTAL</b>	<b>100,0</b>	<b>502 268</b>	<b>600 065</b>	<b>19,5</b>	<b>19,5</b>
Corporativo, gran y mediana empresa	14,9	75 151	89 568	19,2	2,9
Pequeña empresa	34,0	167 342	204 399	22,1	7,4
Microempresa	16,0	84 185	95 827	13,8	2,3
Consumo	30,3	150 366	181 749	20,9	6,2
Hipotecario	4,8	25 224	28 522	13,1	0,7
En moneda nacional	97,3	481 955	583 618	21,1	20,2
En moneda extranjera	2,7	20 313	16 447	-19,0	-0,8

1/ No considera los créditos a las demás empresas del sistema financiero.

2/ Sólo considera los créditos de consumo e hipotecario.

3/ En base a la estructura porcentual de similar mes de 2013.

Fuente: Superintendencia de Banca, Seguros y AFP.

Elaboración: BCRP, Sucursal Cusco. Departamento de Estudios Económicos.

- Según tipo de crédito, destacaron los indicadores de crecimiento interanual correspondiente a los segmentos de pequeña empresa (22,1 por ciento), consumo (20,9 por ciento), corporativo, gran y mediana empresa (19,2 por ciento), microempresa (13,8 por ciento) e hipotecario (13,1 por ciento).

**GRÁFICO Nº 3**  
**CRECIMIENTO DEL CREDITO DIRECTO DEL SISTEMA FINANCIERO**  
(Variación % real respecto a similar mes del año anterior)



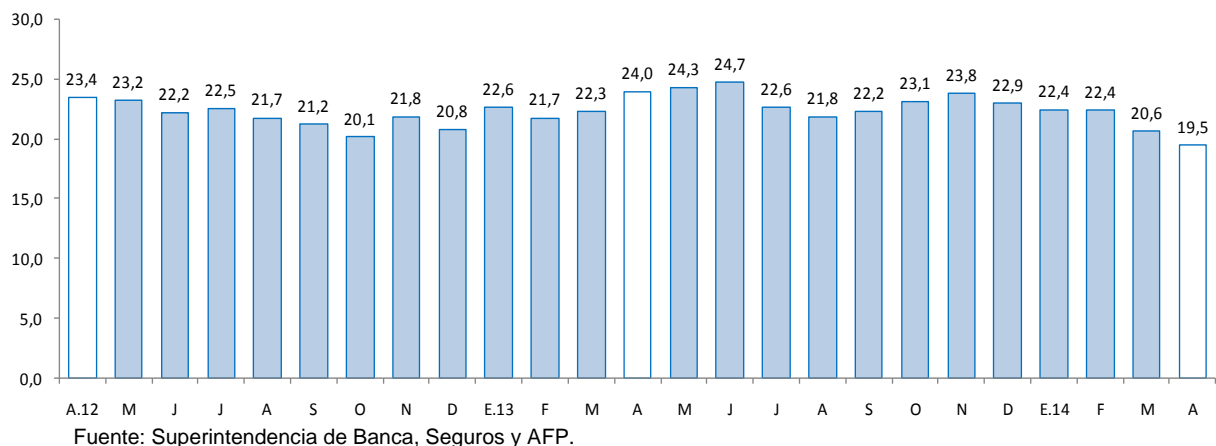

- En cuanto a la calidad de la cartera, la morosidad en abril fue de 3,9 por ciento, 0,2 de punto porcentual menos, respecto del mismo mes de 2013. La morosidad en la banca múltiple (3,8 por ciento) disminuyó en 0,5 de punto porcentual respecto a abril de 2013; mientras que en las instituciones no bancarias no presentó variación.

**GRÁFICO Nº 4**  
**TASA DE MOROSIDAD DEL SISTEMA FINANCIERO 1/ 2/**  
 (Porcentaje)

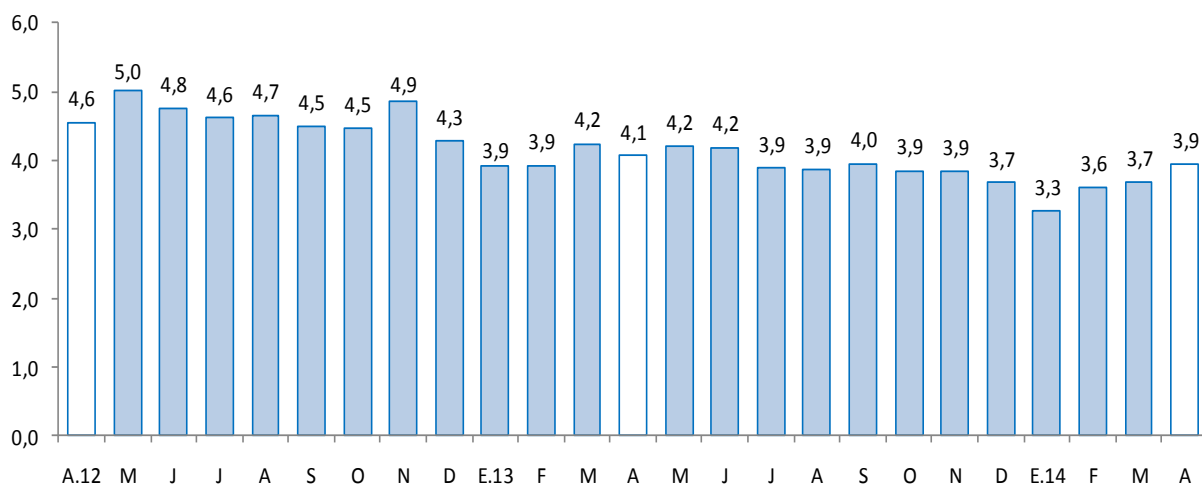

## 2. Depósitos en el sistema financiero

- Los depósitos en el sistema financiero (S/. 487,0 millones) aumentaron 0,6 por ciento, respecto a abril del año 2013, debido a la mayor captación de depósitos a plazo (33,5 por ciento), y a la vista (14,6 por ciento). La expansión se registró en los depósitos en moneda extranjera (18,3 por ciento).
- Por tipo de instituciones, los depósitos en las instituciones no bancarias aumentaron en 15,2 por ciento debido a la mayor captación de depósitos de la Caja Municipal Piura (27,7 por ciento). En la banca múltiple, por el contrario, disminuyó en 7,1 por ciento.

**CUADRO Nº 8**  
**DEPÓSITOS DEL SISTEMA FINANCIERO**  
 (Saldos en miles de nuevos soles)

	Estructura % Abril 2014	Abril		Var.% nominal	Contribución 1/
		2013	2014		
<b>Banco de la Nación</b>	<b>33,6</b>	<b>160 011</b>	<b>163 610</b>	<b>2,2</b>	<b>0,7</b>
<b>Banca múltiple</b>	<b>42,6</b>	<b>223 463</b>	<b>207 552</b>	<b>-7,1</b>	<b>-3,3</b>
<b>Instituciones no bancarias</b>	<b>23,8</b>	<b>100 602</b>	<b>115 862</b>	<b>15,2</b>	<b>3,2</b>
Cajas municipales	18,4	77 603	89 731	15,6	2,5
Cajas rurales	4,8	21 442	23 222	8,3	0,4
Financieras	0,6	1 557	2 909	86,8	0,3
<b>TOTAL</b>	<b>100,0</b>	<b>484 076</b>	<b>487 024</b>	<b>0,6</b>	<b>0,6</b>
Vista	29,0	123 142	141 130	14,6	3,7
Ahorro	48,4	278 561	235 949	-15,3	-8,8
Aplazos	22,6	82 373	109 945	33,5	5,7
En moneda nacional	93,7	458 005	456 183	-0,4	-0,4
En moneda extranjera	6,3	26 071	30 841	18,3	1,0

1/ En base a la estructura porcentual de similar mes de 2013.

Fuente: Superintendencia de Banca, Seguros y AFP.

Elaboración: BCRP, Sucursal Cusco. Departamento de Estudios Económicos.

**GRÁFICO Nº 5**  
**CRECIMIENTO DE LOS DEPÓSITOS DEL SISTEMA FINANCIERO**  
(Variación % real respecto a similar mes del año anterior)

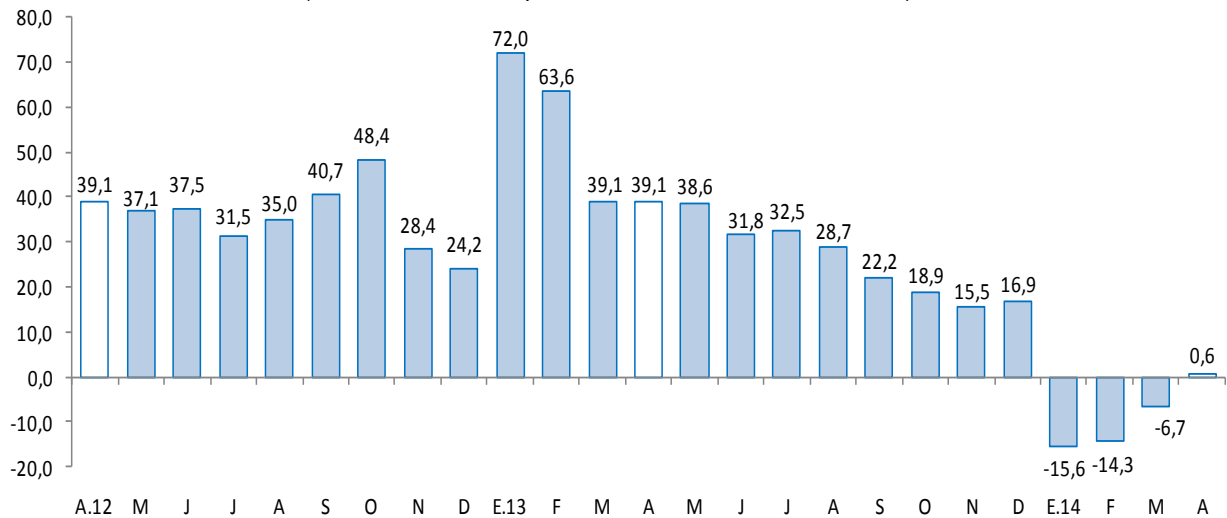

Fuente: Superintendencia de Banca, Seguros y AFP.

## V. FINANZAS PÚBLICAS

### 1. Consumo público

- El consumo público creció 13,8 por ciento interanual en términos reales, debido al aumento del gasto del Gobierno Regional (20,1 por ciento), mientras que en los Gobiernos Locales, por el contrario, disminuyeron 8,1 por ciento. El resultado del Gobierno Regional se explica por el mayor gasto en remuneraciones (39,2 por ciento), mientras que el gasto en bienes y servicios disminuyó en 13,5 por ciento. Por otra parte, en los Gobiernos Locales declinó el gasto en bienes y servicios (-11,5 por ciento), y el gasto en remuneraciones (-0,8 por ciento).
- Durante los cuatro primeros meses del año, el consumo público aumentó en 8,7 por ciento interanual, en términos reales, debido al incremento del gasto del Gobierno Regional (9,6 por ciento) y de los Gobiernos Locales (5,2 por ciento).

**CUADRO Nº 9**  
**CONSUMO PÚBLICO 1/2/**  
(Miles de nuevos soles)

	Abril			Enero-Abril		
	2013	2014	Var.%real	2013	2014	Var.%real
Gobierno Regional	27 145	33 758	20,1	116 134	131 587	9,6
Gobiernos Locales	7 770	7 392	-8,1	26 917	29 284	5,2
<b>Total</b>	<b>34 915</b>	<b>41 150</b>	<b>13,8</b>	<b>143 051</b>	<b>160 871</b>	<b>8,7</b>

1/ Información actualizada al 31 de mayo de 2014.

2/ Comprende el gasto en remuneraciones y en bienes y servicios.

Fuente: Ministerio de Economía y Finanzas.

Elaboración: BCRP, Sucursal Cusco. Departamento de Estudios Económicos.

## 2. Inversión pública

- En abril, la inversión pública en Apurímac, correspondiente a los tres niveles de gobierno, totalizó S/. 55,1 millones, resultando 18,6 por ciento más, respecto a similar mes del año 2013. La inversión aumentó para el Gobierno Regional (137,2 por ciento), mientras que, en el Gobierno Nacional y en los Gobiernos Locales disminuyó en 29,0 y 7,7 por ciento, respectivamente.
- Durante los cuatro primeros meses del año, la inversión pública acumuló un total de S/. 199,6 millones, 25,5 por ciento más respecto al año 2013. La inversión aumentó para el Gobierno Nacional (126,2 por ciento), y el Gobierno Regional (9,8 por ciento). En los Gobiernos Locales, por el contrario, disminuyó en 10,7 por ciento.
- En cuanto al avance de la inversión pública, lo ejecutado en abril del año 2014, representó el 16,8 por ciento del Presupuesto Institucional Modificado (PIM). El Gobierno Regional registra un avance de 26,8 por ciento, seguido del Gobierno Nacional (14,2 por ciento) y los Gobiernos Locales (10,9 por ciento).

**CUADRO Nº 10**  
**INVERSIÓN PÚBLICA 1/ 2/**  
(Miles de nuevos soles)



	Abril			Enero - Abril		
	2 013	2 014	Var %real	2 013	2 014	Var %real
Gobierno Nacional	18 923	13 914	-29,0	28 687	66 825	126,2
Gobierno Regional	10 933	26 846	137,2	80 759	91 657	9,8
Gobiernos Locales	15 027	14 366	-7,7	44 536	41 164	-10,7
<b>Inversión Pública</b>	<b>44 883</b>	<b>55 126</b>	<b>18,6</b>	<b>153 982</b>	<b>199 646</b>	<b>25,5</b>

1/ Información actualizada al 31 de mayo de 2014.

2/ Comprende la adquisición de activos no financieros.

Fuente: Ministerio de Economía y Finanzas.

Elaboración: BCRP, Sucursal Cusco. Departamento de Estudios Económicos.

**GRÁFICO Nº 6**  
**CRECIMIENTO DE LA INVERSIÓN PÚBLICA**  
(Variación % real)

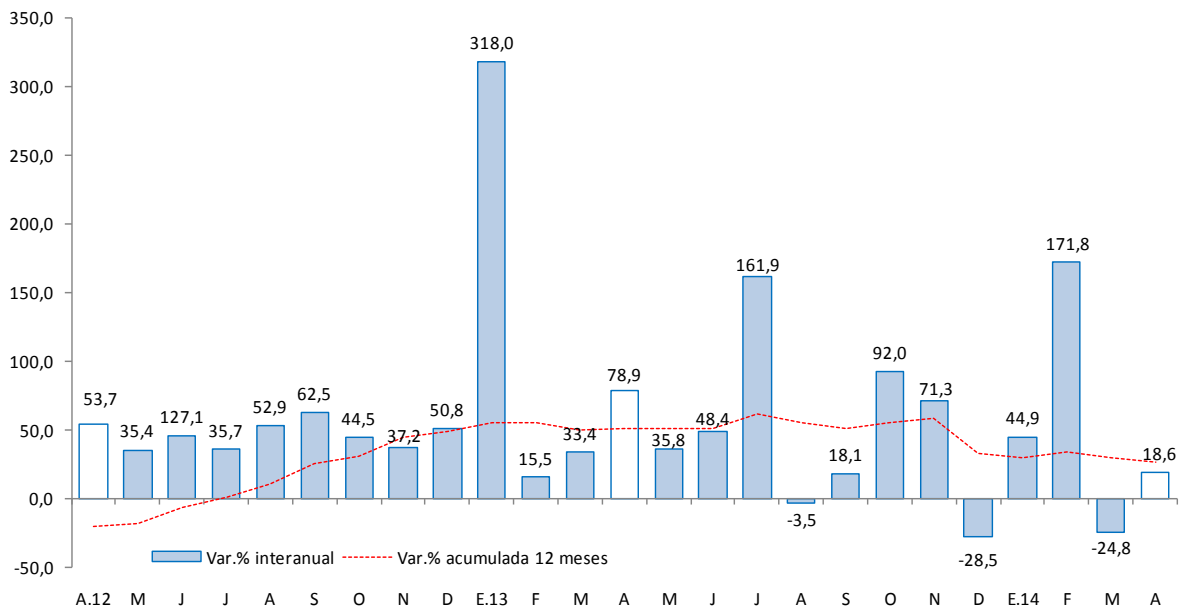

Fuente: Ministerio de Economía y Finanzas

- Los principales proyectos que viene ejecutando el Gobierno Nacional, se denominan “Rehabilitación y mejoramiento de la carretera Ayacucho – Abancay”, por un valor de S/. 9,4 millones, y “Sustitución de la infraestructura educativa y equipamiento de la Institución Educativa Nº 54006 Sagrado Corazón de Jesús de la ciudad de Abancay”, con una inversión de S/. 902,0 miles, en abril del presente año.
- El Gobierno Regional ha desembolsado S/. 11,1 millones para el mejoramiento y ampliación de los sistemas de agua potable y alcantarillado de la ciudad de Abancay, y S/. 3,4 millones para estudios de pre-inversión.
- En el ámbito de los Gobiernos Locales, continúa con la ampliación, mejoramiento del sistema de agua potable, alcantarillado y planta de tratamiento en las micro cuencas de la provincia de Andahuaylas (Apurímac), con una inversión de S/. 1,7 millones, y la instalación y mejoramiento del sistema de agua potable, desagüe y planta de tratamiento de las comunidades del distrito de Cocharcas, con una inversión de S/. 1,5 millones.

## VI. ENCUESTAS DE PERCEPCIÓN REGIONAL





- En lo referente a las expectativas empresariales, medido por el Índice de Confianza Empresarial Regional (ICER), en el mes de abril de 2014, se registró 63 puntos, siendo inferior en 2 puntos frente al mes pasado, y no mostró variación en comparación al año previo. Cabe señalar que el ICER continúa en el tramo optimista (superior a la barrera de 50 puntos).

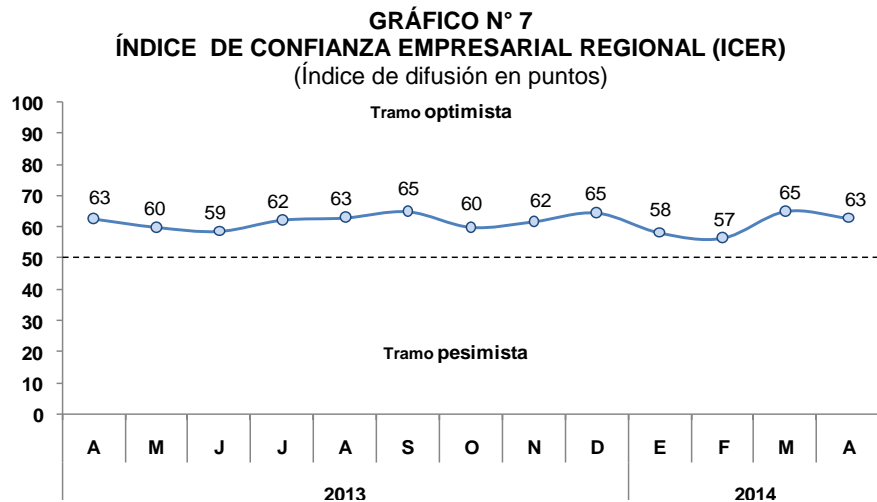

- El índice asociado a la situación actual del negocio, registró 62 puntos en el mes de abril de 2014, predominando las empresas en buena situación, especialmente en los sectores comercio e industria.

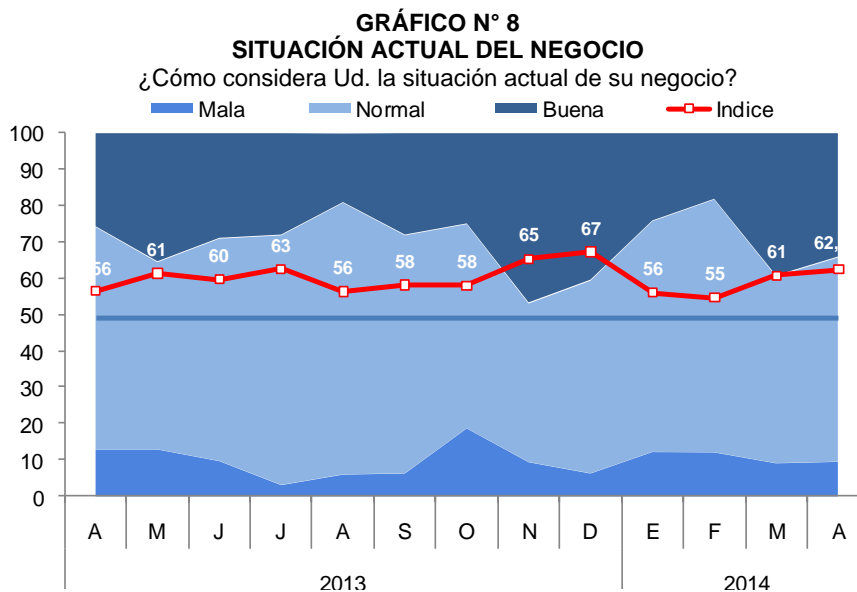

- En lo que respecta a las ventas, el índice se ubicó en 66 puntos, permaneciendo en la zona de comportamiento favorable. El mejor desempeño en las ventas se observó entre las empresas de los sectores comercio e industria.



**GRÁFICO N° 9  
NIVEL DE VENTAS**

Respecto al mes anterior ¿Cómo considera el nivel de ventas?

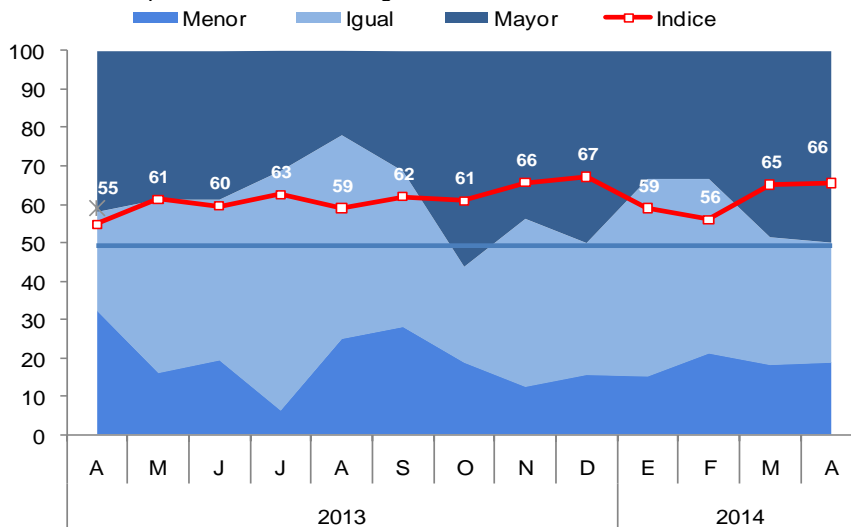

- El índice vinculado con el acceso al crédito se mantuvo en el tramo positivo alcanzando los 59 puntos. Los sectores

comercio y servicios concentran el mayor porcentaje de las empresas que reportan no tener problemas con el acceso al crédito.

**GRÁFICO N° 10  
SITUACIÓN DE ACCESO AL CRÉDITO DE LA EMPRESA**

¿Cómo considera Ud. la actual situación de acceso al crédito de su empresa?

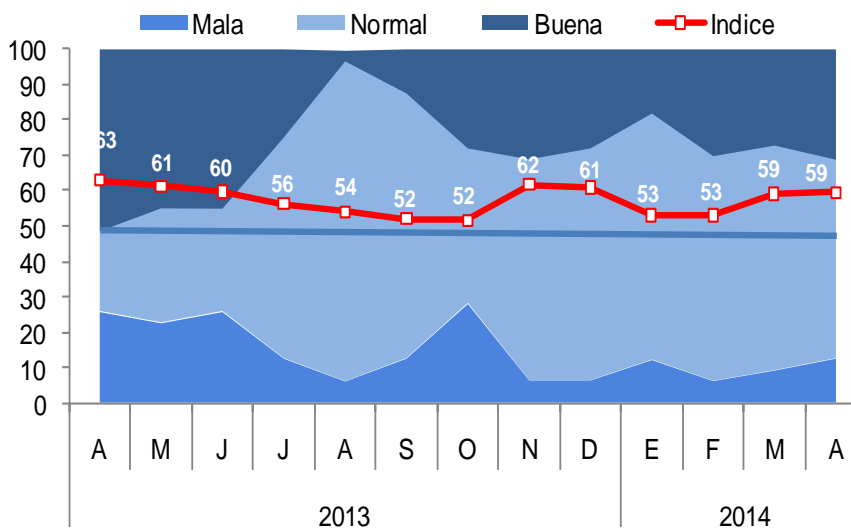

- Para los próximos tres meses, el índice de difusión correspondiente a las expectativas

de la demanda de las empresas, se ubicó en 63 puntos, manteniéndose en el tramo

optimista. Entre los sectores que esperan tener una mayor demanda, destacan los sectores servicios y comercio.

**GRAFICO N° 11**  
**EXPECTATIVA DE DEMANDA DE SUS PRODUCTOS A 3 MESES**

Indique su previsión para los próximos tres meses respecto a la demanda de los productos de su empresa

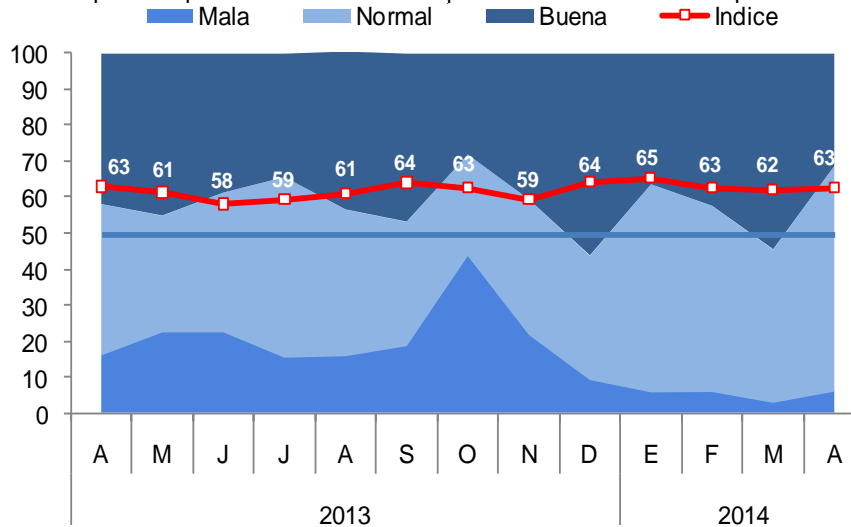

- El índice de situación financiera de la empresa registró un nivel de 58 puntos, destacando las empresas del sector comercio, que calificaron su situación financiera como normal.

**GRÁFICO N° 12**  
**SITUACIÓN FINANCIERA DE LA EMPRESA**  
¿Cómo considera Ud. la actual situación financiera de su empresa?

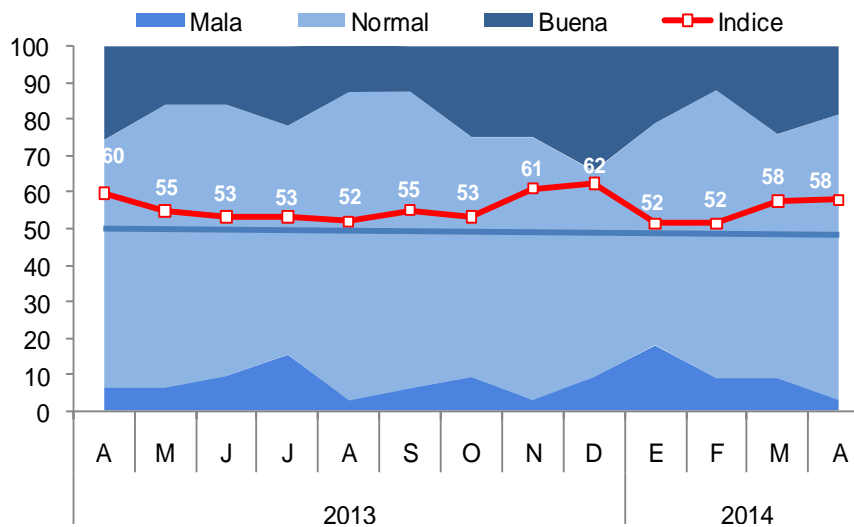



- Con relación a las expectativas de contratación de personal en los próximos tres meses, el índice aumentó a 59 puntos.

Las empresas que esperan aumentar personal en los próximos meses se encuentran en los sectores comercio y servicios

**GRÁFICO N° 13**  
**EXPECTATIVA DE CONTRATACIÓN DE PERSONAL A 3 MESES**

Indique su previsión para los próximos tres meses respecto a la demanda de los productos de su empresa

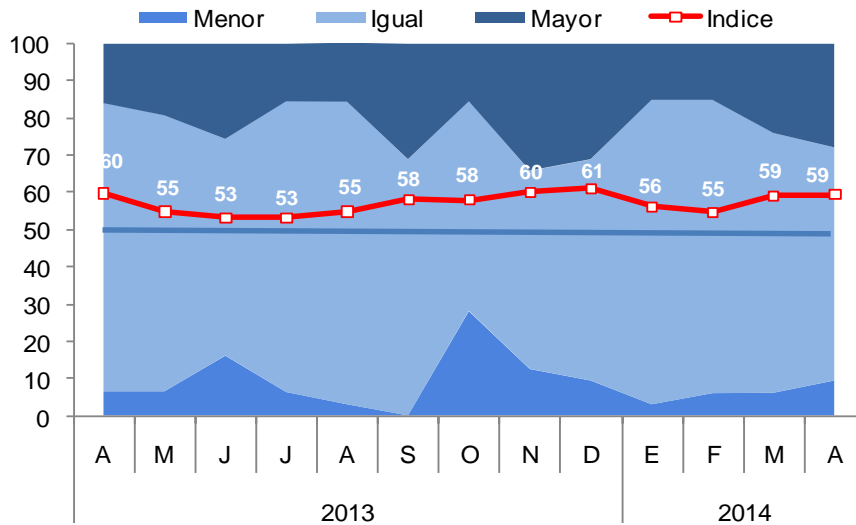

**VII. ANEXOS**



ANEXO 1

PRODUCTOS	2013									2014				PRODUCTOS
	ABR	MAY	JUN	JUL	AGO	SET	OCT	NOV	DIC	ENE	FEB	MAR	ABR	
<b>AGRÍCOLA</b>														<b>AGRÍCOLA</b>
Anís	0	11	140	196	66	0	0	0	0	0	0	0	0	Anís
Arveja grano verde	278	562	214	98	114	202	176	82	143	94	164	300	329	Arveja grano verde
Caña de azúcar	517	566	274	510	140	632	220	660	510	239	579	188	448	Caña de azúcar
Haba grano verde	357	1 239	676	591	160	221	185	55	116	206	303	365	975	Haba grano verde
Kiw icha	21	223	136	49	0	0	0	0	0	0	0	0	12	Kiw icha
Maíz amarillo duro	1 119	2 012	1 574	395	0	6	15	4	4	0	0	0	419	Maíz amarillo duro
Maíz amiláceo	1 303	19 591	15 533	5 050	2 795	0	0	0	0	0	0	0	916	Maíz amiláceo
Maíz choclo	984	1 668	192	40	21	140	293	492	2 030	579	6 178	2 039	3 463	Maíz choclo
Oca	921	4 906	2 029	432	0	0	0	0	0	0	0	210	1 667	Oca
Olluco	2 651	12 049	7 448	2 149	0	0	0	0	0	0	150	443	3 249	Olluco
Palta	266	325	160	188	43	17	7	0	7	55	670	678	380	Palta
Papa	29 482	124 417	94 689	40 380	16 709	1 870	4 466	823	10 312	4 629	7 154	16 345	32 263	Papa
Quinua	18	958	803	230	0	0	0	0	0	0	0	0	108	Quinua
Tara	0	0	0	0	468	148	0	0	0	0	0	0	0	Tara
Trigo	0	785	5 841	1 870	12	0	0	0	0	0	0	0	0	Trigo
<b>Otros agrícolas</b>														<b>Otros agrícolas</b>
Ajo	44	125	74	38	8	0	1	25	76	2	5	8	5	Ajo
Arveja grano seco	3	414	668	365	0	0	0	0	0	0	0	0	12	Arveja grano seco
Cebada grano	0	1 933	4 290	1 485	0	0	0	0	0	0	0	0	12	Cebada grano
Chocho o tarwi	0	15	172	275	250	128	30	0	0	0	0	0	0	Chocho o tarwi
Frijol grano seco	363	3 597	1 962	1 339	2	0	38	110	22	0	0	0	1 032	Frijol grano seco
Haba grano seco	24	1 768	3 013	1 450	8	0	0	0	0	0	0	0	35	Haba grano seco
Masw a	759	5 673	658	698	0	0	0	0	0	0	0	24	58	Masw a
Manzana	62	9	6	0	0	0	0	0	0	44	260	220	69	Manzana
Tuna	380	101	0	0	0	0	0	0	154	975	2 520	1 679	279	Tuna
Zapallo	266	477	123	109	0	57	32	51	523	120	330	338	685	Zapallo
<b>PECUARIA</b>														<b>PECUARIA</b>
Carne de ave 2/	54	55	56	65	79	99	99	130	178	129	57	60	53	Carne de ave 2/
Carne de ovino 2/	89	88	86	84	79	78	78	72	93	94	94	98	84	Carne de ovino 2/
Carne de porcino 2/	209	171	170	161	155	165	187	203	248	226	212	252	317	Carne de porcino 2/
Carne de vacuno 2/	565	590	561	605	558	551	539	651	798	774	649	651	657	Carne de vacuno 2/
Carne de cuy 2/	31	45	43	40	40	38	36	16	14	13	12	24	42	Carne de cuy 2/
Huevos	42	42	41	39	39	44	38	38	47	59	81	25	52	Huevos
Leche	3 219	2 597	2 227	2 115	1 771	1 770	1 736	1 683	1 858	2 347	2 599	2 887	2 842	Leche
Fibra de alpaca	19	0	0	0	0	0	0	0	5	8	14	23	0	Fibra de alpaca

1/ Cifras preliminares.

2/ Peso neto.

FUENTE: MINAGRI - Apurímac.

ELABORACIÓN: BCRP, Sucursal Cusco. Departamento de Estudios Económicos.





ANEXO 2

APURÍMAC: PRODUCCIÓN PESQUERA 1/  
(T.m.)

	2013									2014				
	ABR	MAY	JUN	JUL	AGO	SEP	OCT	NOV	DIC	ENE	FEB	MAR	ABR	
<b>CHD 2/</b>	<b>19</b>	<b>15</b>	<b>16</b>	<b>14</b>	<b>12</b>	<b>11</b>	<b>8</b>	<b>8</b>	<b>11</b>	<b>8</b>	<b>8</b>	<b>8</b>	<b>13</b>	<b>CHD 2/</b>
1. Fresco	19	15	16	14	12	11	8	8	11	8	8	8	13	1. Fresco

1/ Cifras Preliminares.

2/ Consumo Humano Directo.

FUENTE: PRODUCE - Apurímac.

Elaboración: BCRP, Sucursal Cusco. Departamento de Estudios Económicos.

**ANEXO 3**

**APURÍMAC: EXPORTACIONES SEGÚN GRUPOS DE PRODUCTOS 1/**

(Miles US\$ FOB)

	2013									2014				
	ABR	MAY	JUN	JUL	AGO	SEP	OCT	NOV	DIC	ENE	FEB	MAR	ABR	
<b>Productos Tradicionales</b>	<b>8 606</b>	<b>4 231</b>	<b>4 246</b>	<b>0</b>	<b>0</b>	<b>4 376</b>	<b>4 163</b>	<b>4 763</b>	<b>3 183</b>	<b>0</b>	<b>3 895</b>	<b>7 108</b>	<b>3 903</b>	<b>Productos Tradicionales</b>
Mineros	8 606	4 231	4 246	0	0	4 376	4 163	4 763	3 183	0	3 895	7 108	3 903	Mineros
<b>Productos no Tradicionales</b>	<b>1</b>	<b>1</b>	<b>1</b>	<b>582</b>	<b>369</b>	<b>27</b>	<b>260</b>	<b>2</b>	<b>513</b>	<b>1</b>	<b>322</b>	<b>474</b>	<b>0</b>	<b>Productos no Tradicionales</b>
Agropecuarios	0	0	0	582	356	27	260	2	513	0	322	474	0	Agropecuarios
Metal - mecánico	1	1	1	0	0	0	0	0	0	1	0	0	0	Metal - mecánico
Minería no metálica	0	0	0	0	11	0	0	0	0	0	0	0	0	Minería no metálica
Químicos	0	0	0	0	0	0	0	0	0	0	0	0	0	Químicos
Textiles	0	0	0	0	1	0	0	0	0	0	0	0	0	Textiles
Otros	0	0	0	0	1	0	0	0	0	0	0	0	0	Otros
<b>TOTAL EXPORTACIONES</b>	<b>8 607</b>	<b>4 232</b>	<b>4 247</b>	<b>582</b>	<b>369</b>	<b>4 403</b>	<b>4 423</b>	<b>4 765</b>	<b>3 696</b>	<b>1</b>	<b>4 217</b>	<b>7 582</b>	<b>3 903</b>	<b>TOTAL EXPORTACIONES</b>

1/ Cifras preliminares.

FUENTE : SUNAT

ELABORACIÓN: BCRP, Sucursal Cusco. Departamento de Estudios Económicos.

ANEXO 4

APURÍMAC: INGRESOS CORRIENTES DEL GOBIERNO CENTRAL  
(Miles de nuevos soles)

	2013										2014				
	ABR	MAY	JUN	JUL	AGO	SET	OCT	NOV	DIC	ENE	FEB	MAR	ABR		
<b>I. INGRESOS TRIBUTARIOS</b>	4 421	4 004	4 442	4 361	4 726	4 911	4 690	4 623	4 559	6 250	4 796	4 913	7 628	<b>I. INGRESOS TRIBUTARIOS</b>	
<b>1. Impuestos a los Ingresos</b>	2 310	2 383	2 663	2 388	2 508	2 493	2 491	2 546	2 511	3 281	2 535	2 817	5 013	<b>1. Impuestos a los Ingresos</b>	
- Personas Naturales	452	520	505	563	556	459	556	516	593	723	623	720	631	- Personas Naturales	
- Personas Jurídicas	1 177	1 417	1 780	1 725	1 786	1 934	1 881	1 990	1 872	2 523	1 865	1 703	1 606	- Personas Jurídicas	
- Regularización	681	446	377	99	167	100	54	40	46	36	47	394	2 776	- Regularización	
<b>2. Impuestos a la Importación</b>	0	0	0	0	0	0	0	0	0	0	0	0	0	<b>2. Impuestos a la Importación</b>	
<b>3. Impuestos General a las Ventas</b>	1 521	1 127	1 291	1 547	1 757	1 869	1 542	1 623	1 552	2 367	1 813	1 627	2 030	<b>3. Impuestos General a las Ventas</b>	
- Operaciones Internas	1 521	1 127	1 291	1 547	1 757	1 869	1 542	1 623	1 552	2 367	1 813	1 627	2 030	- Operaciones Internas	
- Operaciones Externas	0	0	0	0	0	0	0	0	0	0	0	0	0	- Operaciones Externas	
<b>4. Impuestos Selectivo al Consumo</b>	3	5	4	5	7	5	7	7	4	9	3	5	3	<b>4. Impuestos Selectivo al Consumo</b>	
<b>5. Otros Ingresos Tributarios</b>	587	489	485	422	455	544	651	447	492	592	445	464	582	<b>5. Otros Ingresos Tributarios</b>	
<b>II. INGRESOS NO TRIBUTARIOS</b>	694	524	535	540	599	1 890	1 041	774	849	607	285	3	913	<b>II. INGRESOS NO TRIBUTARIOS</b>	
<b>INGRESOS CORRIENTES (I+II)</b>	5 115	4 529	4 977	4 901	5 326	6 801	5 730	5 397	5 408	6 857	5 081	4 917	8 541	<b>INGRESOS CORRIENTES (I+II)</b>	

FUENTE: SUNAT

ELABORACIÓN: BCRP. Sucursal Cusco. Departamento de Estudios Económicos.



**ANEXO 5**

**APURÍMAC: GASTOS NO FINANCIEROS DEL GOBIERNO REGIONAL 1/  
(Miles de nuevos soles)**

	2013									2014				
	ABR	MAY	JUN	JUL	AGO	SET	OCT	NOV	DIC	ENE	FEB	MAR	ABR	
<b>GASTOS NO FINANCIEROS</b>	<b>50 467</b>	<b>46 594</b>	<b>50 373</b>	<b>59 483</b>	<b>51 685</b>	<b>48 211</b>	<b>56 437</b>	<b>58 796</b>	<b>93 761</b>	<b>63 280</b>	<b>54 159</b>	<b>54 572</b>	<b>63 829</b>	<b>GASTOS NO FINANCIEROS</b>
<b>a. GASTOS CORRIENTES</b>	<b>30 956</b>	<b>35 820</b>	<b>35 964</b>	<b>41 844</b>	<b>34 560</b>	<b>34 809</b>	<b>37 664</b>	<b>37 125</b>	<b>64 168</b>	<b>35 648</b>	<b>36 848</b>	<b>34 704</b>	<b>36 483</b>	<b>a. GASTOS CORRIENTES</b>
1. Personal y Obligaciones Sociales	17 321	22 957	24 689	27 007	23 252	24 078	24 881	24 021	38 929	27 395	24 961	23 747	24 958	1. Personal y Obligaciones Sociales
2. Pensiones y Otras Prestaciones Sociales	2 993	2 463	2 479	3 171	2 469	2 552	2 448	2 470	3 974	3 577	2 986	2 488	2 321	2. Pensiones y Otras Prestaciones Sociales
3. Bienes y Servicios	9 824	10 358	8 629	10 920	8 490	8 153	9 780	10 286	17 528	4 653	8 714	8 359	8 800	3. Bienes y Servicios
4. Otros Gastos	818	42	167	746	349	26	555	348	3 737	23	187	110	404	4. Otros Gastos
<b>b. GASTOS DE CAPITAL</b>	<b>19 511</b>	<b>10 774</b>	<b>14 409</b>	<b>17 639</b>	<b>17 125</b>	<b>13 402</b>	<b>18 773</b>	<b>21 671</b>	<b>29 593</b>	<b>27 632</b>	<b>17 311</b>	<b>19 868</b>	<b>27 346</b>	<b>b. GASTOS DE CAPITAL</b>
1. Adquisición de Activos no Financieros	10 933	10 474	13 266	17 422	17 125	13 402	18 773	21 671	29 628	27 632	17 311	19 868	26 846	1. Adquisición de Activos no Financieros
2. Otros gastos de capital	8 578	300	1 143	217	0	0	0	0	-35	0	0	0	500	2. Otros gastos de capital

1/ Información actualizada al 31 de mayo de 2014.

Fuente: Ministerio de Economía y Finanzas.

ELABORACIÓN: BCRP, Sucursal Cusco. Departamento de Estudios Económicos.

ANEXO 6

APURÍMAC: GASTOS NO FINANCIEROS DE LOS GOBIERNOS LOCALES 1/  
(Miles de nuevos soles)

	2013									2014				
	ABR	MAY	JUN	JUL	AGO	SET	OCT	NOV	DIC	ENE	FEB	MAR	ABR	
<b>GASTOS NO FINANCIEROS</b>	<b>24 018</b>	<b>27 044</b>	<b>26 267</b>	<b>40 013</b>	<b>22 615</b>	<b>28 924</b>	<b>46 958</b>	<b>38 925</b>	<b>80 400</b>	<b>9 818</b>	<b>18 718</b>	<b>22 173</b>	<b>22 468</b>	<b>GASTOS NO FINANCIEROS</b>
<b>a. GASTOS CORRIENTES</b>	<b>8 991</b>	<b>9 325</b>	<b>7 816</b>	<b>10 424</b>	<b>8 764</b>	<b>10 374</b>	<b>11 877</b>	<b>9 336</b>	<b>17 533</b>	<b>5 805</b>	<b>7 742</b>	<b>10 327</b>	<b>8 102</b>	<b>a. GASTOS CORRIENTES</b>
1. Personal y Obligaciones Sociales	2 492	2 253	1 892	2 496	1 831	2 053	2 526	2 125	2 644	2 279	2 385	2 519	2 558	1. Personal y Obligaciones Sociales
2. Pensiones y Otras Prestaciones Sociales	751	1 071	885	1 011	970	1 323	2 075	2 050	3 271	134	120	1 017	490	2. Pensiones y Otras Prestaciones Sociales
3. Bienes y Servicios	5 278	5 511	4 550	6 171	5 113	5 444	6 476	4 461	8 451	3 319	5 042	6 348	4 834	3. Bienes y Servicios
4. Donaciones y Transferencias	336	452	462	712	838	1 533	777	742	3 126	32	141	410	209	4. Donaciones y Transferencias
5. Otros Gastos	134	38	27	34	12	21	23	-42	41	41	54	33	11	5. Otros Gastos
<b>b. GASTOS DE CAPITAL</b>	<b>15 027</b>	<b>17 719</b>	<b>18 451</b>	<b>29 589</b>	<b>13 851</b>	<b>18 550</b>	<b>35 081</b>	<b>29 589</b>	<b>62 867</b>	<b>4 013</b>	<b>10 976</b>	<b>11 846</b>	<b>14 366</b>	<b>b. GASTOS DE CAPITAL</b>
1. Adquisición de Activos no Financieros	15 027	17 719	18 451	28 045	13 731	18 550	35 036	29 589	62 839	4 013	10 976	11 809	14 366	1. Adquisición de Activos no Financieros
2. Otros gastos de capital	0	0	0	1 544	120	0	45	0	28	0	0	37	0	2. Otros gastos de capital

1/ Información actualizada al 31 de mayo de 2014.

Fuente: Ministerio de Economía y Finanzas.

ELABORACIÓN: BCRP, Sucursal Cusco. Departamento de Estudios Económicos.



**ANEXO 7**

**APURÍMAC: DEPÓSITOS Y OBLIGACIONES DEL SISTEMA FINANCIERO 1/**

(Saldos en miles de nuevos soles)

INSTITUCIONES	2013									2014				INSTITUCIONES
	ABR	MAY	JUN	JUL	AGO	SET	OCT	NOV	DIC	ENE	FEB	MAR	ABR	
<b>I. EMPRESAS BANCARIAS</b>	<b>383 474</b>	<b>374 597</b>	<b>355 640</b>	<b>345 145</b>	<b>337 275</b>	<b>338 229</b>	<b>348 223</b>	<b>335 895</b>	<b>355 105</b>	<b>375 887</b>	<b>373 392</b>	<b>371 024</b>	<b>371 162</b>	<b>I. EMPRESAS BANCARIAS</b>
Depósitos a la vista	123 142	134 294	126 787	121 023	122 365	126 449	123 034	116 167	107 297	127 523	127 098	134 833	141 115	Depósitos a la vista
En m/n	120 379	132 220	124 473	118 441	120 420	123 875	120 372	113 505	104 392	124 912	124 485	132 922	138 443	En m/n
En m/e	2 763	2 074	2 314	2 582	1 945	2 574	2 662	2 662	2 905	2 611	2 613	1 911	2 672	En m/e
Depósitos de ahorro	226 854	199 498	186 576	181 090	171 436	166 961	177 661	172 145	192 874	192 161	190 045	179 538	173 639	Depósitos de ahorro
En m/n	214 790	187 115	173 189	167 528	158 080	153 515	163 364	157 829	178 409	176 797	174 686	163 129	157 069	En m/n
En m/e	12 064	12 383	13 387	13 562	13 356	13 446	14 297	14 316	14 465	15 364	15 359	16 409	16 570	En m/e
Depósitos a plazo	33 478	40 805	42 277	43 032	43 474	44 819	47 528	47 583	54 934	56 203	56 249	56 653	56 408	Depósitos a plazo
En m/n	30 468	37 622	38 833	39 907	40 309	41 602	44 086	44 139	51 286	52 550	52 577	53 456	53 218	En m/n
En m/e	3 010	3 183	3 444	3 125	3 165	3 217	3 442	3 444	3 648	3 653	3 672	3 197	3 190	En m/e
<b>II. INSTITUCIONES NO BANCARIAS</b>	<b>100 602</b>	<b>102 909</b>	<b>103 483</b>	<b>103 950</b>	<b>103 721</b>	<b>106 928</b>	<b>104 841</b>	<b>111 378</b>	<b>116 796</b>	<b>115 752</b>	<b>115 726</b>	<b>117 185</b>	<b>115 862</b>	<b>II. INSTITUCIONES NO BANCARIAS</b>
Depósitos a la vista	0	1	0	30	1	0	0	0	50	0	60	0	15	Depósitos a la vista
En m/n	0	1	0	30	1	0	0	0	50	0	60	0	15	En m/n
En m/e	0	0	0	0	0	0	0	0	0	0	0	0	0	En m/e
Depósitos de ahorro	51 707	53 647	53 868	54 217	53 497	56 140	57 300	59 691	64 390	63 018	62 928	63 743	62 310	Depósitos de ahorro
En m/n	48 942	50 677	51 050	51 731	51 092	53 514	54 362	56 805	61 044	59 216	60 003	60 927	59 434	En m/n
En m/e	2 765	2 970	2 818	2 486	2 405	2 626	2 938	2 886	3 346	3 802	2 925	2 816	2 876	En m/e
Depósitos a plazo	48 895	49 261	49 615	49 703	50 223	50 788	47 541	51 687	52 356	52 734	52 738	53 442	53 537	Depósitos a plazo
En m/n	43 425	43 366	43 583	43 632	43 995	44 622	42 132	45 757	46 603	46 746	46 958	47 748	48 004	En m/n
En m/e	5 470	5 895	6 032	6 071	6 228	6 166	5 409	5 930	5 753	5 988	5 780	5 694	5 533	En m/e
<b>III. TOTAL DEL SISTEMA FINANCIERO</b>	<b>484 076</b>	<b>477 506</b>	<b>459 123</b>	<b>449 095</b>	<b>440 996</b>	<b>445 157</b>	<b>453 064</b>	<b>447 273</b>	<b>471 901</b>	<b>491 639</b>	<b>489 118</b>	<b>488 209</b>	<b>487 024</b>	<b>III. TOTAL DEL SISTEMA FINANCIERO</b>
Depósitos a la vista	123 142	134 295	126 787	121 053	122 366	126 449	123 034	116 169	107 348	127 525	127 159	134 833	141 130	Depósitos a la vista
En m/n	120 380	132 221	124 473	118 471	120 421	123 875	120 372	113 505	104 442	124 913	124 545	132 922	138 458	En m/n
En m/e	2 762	2 074	2 314	2 582	1 945	2 574	2 662	2 662	2 905	2 611	2 613	1 911	2 672	En m/e
Depósitos de ahorro	278 561	253 144	240 444	235 307	224 934	223 101	234 961	231 834	257 263	255 178	252 972	243 281	235 949	Depósitos de ahorro
En m/n	263 732	237 791	224 238	219 259	209 173	207 029	217 726	214 634	239 454	236 013	234 691	224 056	216 503	En m/n
En m/e	14 829	15 353	16 206	16 048	15 761	16 072	17 235	17 202	17 810	19 166	18 282	19 225	19 446	En m/e
Depósitos a plazo	82 373	90 066	91 892	92 735	93 696	95 607	95 069	99 270	107 290	108 936	108 987	110 095	109 945	Depósitos a plazo
En m/n	73 893	80 988	82 416	83 539	84 304	86 224	86 218	89 896	97 889	99 295	99 535	101 204	101 222	En m/n
En m/e	8 480	9 078	9 476	9 196	9 392	9 383	8 851	9 374	9 401	9 641	9 452	8 891	8 723	En m/e

1/ Cifras Preliminares

FUENTE: Superintendencia de Banca, Seguros y AFP SBS.

ELABORACION: BCRP - Sucursal Cusco. Departamento de Estudios Económicos.



ANEXO 8

APURÍMAC: CRÉDITO DEL SISTEMA FINANCIERO AL SECTOR PRIVADO 1/  
(Miles de Nuevos Soles)

ENTIDADES FINANCIERAS	2013								2014				ENTIDADES FINANCIERAS	
	ABR	MAY	JUN	JUL	AGO	SET	OCT	NOV	DIC	ENE	FEB	MAR		ABR
<b>I. BANCO DE LA NACION</b>	<b>43 077</b>	<b>43 731</b>	<b>43 514</b>	<b>43 816</b>	<b>43 816</b>	<b>44 979</b>	<b>45 675</b>	<b>46 058</b>	<b>47 633</b>	<b>48 112</b>	<b>49 459</b>	<b>49 055</b>	<b>49 631</b>	<b>I. BANCO DE LA NACION</b>
<b>II. AGROBANCO</b>	<b>697</b>	<b>859</b>	<b>3 925</b>	<b>4 289</b>	<b>4 311</b>	<b>4 860</b>	<b>5 954</b>	<b>7 509</b>	<b>8 302</b>	<b>9 187</b>	<b>9 966</b>	<b>10 147</b>	<b>10 228</b>	<b>II. AGROBANCO</b>
<b>III. EMPRESAS BANCARIAS</b>	<b>89 438</b>	<b>91 746</b>	<b>92 647</b>	<b>91 941</b>	<b>92 594</b>	<b>92 705</b>	<b>99 498</b>	<b>99 498</b>	<b>97 860</b>	<b>96 533</b>	<b>94 674</b>	<b>95 235</b>	<b>96 949</b>	<b>III. EMPRESAS BANCARIAS</b>
Crédito	75 139	76 732	77 426	76 434	76 845	76 686	82 631	82 631	81 161	79 986	79 258	79 975	81 651	Crédito
Interbank	14 299	15 014	15 221	15 507	15 749	16 019	16 867	16 867	16 699	16 547	15 416	15 260	15 298	Interbank
<b>IV. INSTITUCIONES NO BANCARIAS</b>	<b>369 056</b>	<b>379 036</b>	<b>383 741</b>	<b>389 324</b>	<b>393 930</b>	<b>402 961</b>	<b>403 812</b>	<b>421 081</b>	<b>424 408</b>	<b>423 799</b>	<b>431 674</b>	<b>437 911</b>	<b>443 257</b>	<b>IV. INSTITUCIONES NO BANCARIAS</b>
Caja Municipal Arequipa	82 113	83 977	84 515	85 400	86 214	86 544	89 680	89 680	90 108	90 452	91 694	92 752	93 651	Caja Municipal Arequipa
Caja Municipal Cusco	112 223	115 992	116 622	118 289	120 562	123 681	127 823	128 861	130 173	129 883	132 983	134 220	134 354	Caja Municipal Cusco
Caja Municipal Ica	40 030	40 951	41 654	42 406	42 801	43 665	31 456	44 464	45 938	44 717	45 207	46 101	46 206	Caja Municipal Ica
Caja Municipal Piura	33 521	35 429	36 237	37 406	37 536	37 565	37 588	37 571	37 728	37 338	37 329	37 036	37 431	Caja Municipal Piura
CRAC Credinka	42 651	44 063	45 590	46 429	46 979	48 628	50 062	51 618	52 151	51 405	51 881	53 118	54 053	CRAC Credinka
Libertadores Ayacucho	4 637	4 640	4 733	4 472	4 362	4 095	3 839	3 399	0	0	0	0	0	Libertadores Ayacucho
Caja Nuestra Gente	14 450	0	0	0	0	0	0	0	0	0	0	0	0	Caja Nuestra Gente
Edpyme Marcimex S.A.	0	0	0	0	0	0	0	0	328	344	305	320	341	Edpyme Marcimex S.A.
Crediscotia Financiera	17 444	16 702	16 284	15 539	15 452	15 699	15 702	16 021	16 203	16 141	16 337	16 435	17 112	Crediscotia Financiera
Financiera TFC S A	963	840	753	624	513	0	0	0	0	0	0	0	0	Financiera TFC S A
Financiera Edyficar	10 314	10 933	11 360	12 043	11 029	13 831	17 229	18 178	19 575	20 984	22 611	23 999	25 724	Financiera Edyficar
Financiera Proempresa	10 710	10 554	10 735	10 873	10 906	11 052	11 307	11 356	11 088	11 178	11 528	11 855	11 932	Financiera Proempresa
Financiera Confianza	0	14 955	15 258	15 843	16 651	17 118	17 932	18 520	18 953	19 088	19 191	19 105	19 186	Financiera Confianza
Financiera Efectiva	0	0	0	0	925	1 083	1 194	1 257	1 451	1 596	1 649	1 781	1 905	Financiera Efectiva
Financiera Nueva Visión	0	0	0	0	0	0	0	156	712	673	959	1 189	1 362	Financiera Nueva Visión
<b>TOTAL</b>	<b>502 268</b>	<b>515 372</b>	<b>523 827</b>	<b>529 370</b>	<b>534 651</b>	<b>545 505</b>	<b>554 939</b>	<b>574 146</b>	<b>578 203</b>	<b>577 631</b>	<b>585 773</b>	<b>592 348</b>	<b>600 065</b>	<b>TOTAL</b>
En M/N	481 955	494 648	503 561	509 471	515 003	526 452	535 437	554 785	559 274	558 748	568 310	575 552	583 618	En M/N
En M/E	20 313	20 724	20 266	19 899	19 648	19 053	19 501	19 362	18 929	18 883	17 463	16 796	16 447	En M/E

1/ Cifras Preliminares

FUENTE: Superintendencia de Banca, Seguros y AFP SBS.

ELABORACION: BCRP - Sucursal Cusco, Departamento de Estudios Económicos.



**ANEXO 9**

ENTIDADES FINANCIERAS	2013									2014				ENTIDADES FINANCIERAS
	ABR	MAY	JUN	JUL	AGO	SET	OCT	NOV	DIC	ENE	FEB	MAR	ABR	
<b>A. BANCO DE LA NACION</b>	0,8	0,8	0,8	0,8	0,9	0,9	1,0	1,0	1,0	1,0	0,9	0,8	0,8	<b>A. BANCO DE LA NACION</b>
<b>B. EMPRESAS BANCARIAS</b>	4,3	4,2	4,3	3,8	2,7	2,5	2,3	2,4	2,4	2,4	2,8	3,0	3,8	<b>B. EMPRESAS BANCARIAS</b>
Agrobanco	-	-	-	4,3	4,3	4,3	3,3	3,1	2,5	2,1	1,8	1,7	1,8	Agrobanco
<b>C. INSTITUCIONES NO BANCARIAS</b>	4,3	4,6	4,5	4,2	4,3	4,5	4,4	4,4	4,2	3,6	4,0	4,1	4,3	<b>C. INSTITUCIONES NO BANCARIAS</b>
Cajas Municipales	4,6	4,9	4,8	4,5	4,6	4,8	4,7	4,7	4,5	3,8	4,2	4,3	4,5	Cajas Municipales
Cajas Rurales de Ahorro y Crédito	3,3	3,5	3,8	3,7	3,8	4,0	4,0	4,3	3,9	3,3	4,2	4,3	4,3	Cajas Rurales de Ahorro y Crédito
Edpymes	-	-	-	-	-	-	-	-	-	1,2	1,6	2,7	5,7	Edpymes
Financieras	3,9	4,0	3,5	3,2	3,3	3,3	3,1	2,8	3,0	3,1	3,3	3,3	3,5	Financieras
<b>TOTAL</b>	<b>4,1</b>	<b>4,2</b>	<b>4,2</b>	<b>3,9</b>	<b>3,9</b>	<b>4,0</b>	<b>3,9</b>	<b>3,9</b>	<b>3,7</b>	<b>3,3</b>	<b>3,6</b>	<b>3,7</b>	<b>3,9</b>	<b>TOTAL</b>

1/ Cifras Preliminares.

FUENTE: Superintendencia de Banca, Seguros y AFP SBS.

ELABORACION: BCRP - Sucursal Cusco. Departamento de Estudios Económicos.