

BANCO CENTRAL DE RESERVA DEL PERÚ
SUCURSAL SUCURSAL CUSCO



APURÍMAC: Síntesis de Actividad Económica
Febrero 2014¹

Departamento de Estudios Económicos

El Banco Central de Reserva del Perú (BCRP) ha considerado presentar un conjunto de indicadores sectoriales de actividad económica con la finalidad de poder realizar el seguimiento del desempeño de la economía departamental. Para el sector real, se ha utilizado el Valor Bruto de Producción a precios del año 2007 para los sectores disponibles. Cabe señalar que a partir de enero 2014, el Instituto Nacional de Estadística (INEI) ha realizado el cambio de año base (de 1994 a 2007) para la construcción del Producto Bruto Interno (PBI) nacional, estando en elaboración la desagregación departamental. En la medida que se publique referida información, el BCRP volvería a elaborar para cada departamento un indicador agregado de actividad económica.

¹ En el presente informe participaron: José Huamán, Dante Madrid y Víctor Chique.

ÍNDICE

	<i>Página</i>
RESUMEN EJECUTIVO	2
I. ACTIVIDAD PRODUCTIVA	4
1. Actividad primaria.....	4
1.1 Sector agropecuario.....	4
1.2 Sector pesca.....	5
1.3 Sector minería.....	6
2. Otros indicadores sectoriales.....	6
2.1 Arribos a los establecimientos de hospedaje.....	6
II. ASPECTOS LABORALES	7
1. Empleo.....	7
III. SECTOR EXTERNO	8
1. Exportaciones.....	8
IV. CRÉDITO Y DEPÓSITOS	9
1. Crédito del sistema financiero.....	9
2. Depósitos en el sistema financiero.....	10
V. FINANZAS PÚBLICAS	12
1. Consumo público.....	12
2. Inversión pública.....	12
VI. ANEXOS	14

Principales hechos de importancia

- La producción **agropecuaria** aumentó 11,7 por ciento interanual en febrero; mientras que la producción **pesquera** se expandió en 6,0 por ciento.
- Con relación a **otros indicadores de la actividad económica**, se registraron los siguientes resultados en febrero: Los arribos a los establecimientos de hospedaje aumentaron 18,5 por ciento, por la mayor afluencia de turistas nacionales (19,4 por ciento); y se expandió el crédito directo total (22,4 por ciento), así como la inversión pública (171,8 por ciento).

Actividad primaria

- El **sector agropecuario** creció 11,7 por ciento interanual en febrero debido a la mayor producción de maíz choclo (288,3 por ciento), palta (34,2 por ciento), caña de azúcar (32,5 por ciento) y carne de vacuno (16,5 por ciento). En los primeros dos meses del año el sector acumuló una expansión de 13,5 por ciento interanual.
- El **sector pesca** se expandió en 6,0 por ciento, respecto a similar mes de 2013, debido básicamente al incremento de la extracción de pejerrey en 28,5 por ciento.

Otros indicadores de actividad económica

- Los **arribos a los establecimientos de hospedaje**, en febrero de 2014, aumentaron en 18,5 por ciento interanual, por el mayor flujo de turistas nacionales (19,4 por ciento). En los primeros dos meses de 2014, los arribos aumentaron en 19,6 por ciento interanual.
- El **empleo formal** en las empresas de más de 10 trabajadores en la ciudad de Abancay se incrementó 36,9 por ciento con respecto a similar mes del año 2013, debido principalmente a la mayor demanda laboral del sector servicios (41,0 por ciento).
- El **crédito directo total** en la región (S/. 585,8 millones) superó en 22,4 por ciento, en términos nominales, al saldo de febrero del año 2013. En ese contexto, los **créditos de consumo e hipotecario** presentaron crecimientos de 22,4 y 8,5 por ciento, respectivamente.
- La **inversión pública** (S/. 49,3 millones) aumentó en febrero 171,8 por ciento interanual, en términos reales, por la mayor inversión del Gobierno Nacional (492,6 por ciento), el Gobierno Regional (224,2 por ciento) y los Gobiernos Locales (18,7 por ciento).

CUADRO N° 1
OTROS INDICADORES DE ACTIVIDAD ECONÓMICA
(Variación % respecto a similar mes del año anterior)

	Set.13	Oct.13	Nov.13	Dic.13	Ene.14	Feb.14
Arribos a los establecimientos de hospedaje	↓ -9,1	↓ -3,7	↓ -8,0	↓ -0,8	↑ 20,5	↑ 18,5
Empleo urbano formal 3/	↓ -2,1	↓ -6,3	↓ -2,8	↔ 0,0	↓ -2,6	↑ 36,9
Crédito total 2/	↑ 22,2	↑ 23,1	↑ 23,8	↑ 22,9	↑ 22,4	↑ 22,4
Crédito de consumo 2/	↑ 18,0	↑ 18,2	↑ 20,3	↑ 20,8	↑ 22,4	↑ 22,4
Crédito hipotecario 2/	↑ 10,7	↑ 9,1	↑ 8,7	↑ 6,2	↑ 7,3	↑ 8,5
Inversión pública 1/	↑ 18,1	↑ 92,0	↑ 71,3	↓ -28,5	↑ 44,9	↑ 171,8

1/ En términos reales.

2/ En términos nominales.

3/ En empresas de 10 a más trabajadores situadas en la ciudad de Abancay.

Fuentes: BCRP - Sucursal Cusco, SBS, MEF y MINCETUR.

I. ACTIVIDAD PRODUCTIVA

1. Actividad primaria

1.1 Sector agropecuario

- La actividad agropecuaria aumentó en febrero 11,7 por ciento, básicamente, por la mayor producción agrícola (22,9 por ciento). El subsector pecuario, por el contrario, declinó en 2,2 por ciento. En lo que va del año, de enero a febrero, la producción agropecuaria acumuló una expansión de 13,5 por ciento, por encima de lo registrado en igual periodo de 2013.
- El subsector agrícola se incrementó en febrero, por la mayor producción destinada al mercado interno (22,2 por ciento), y a la exportación y agroindustria (34,1 por ciento). En el primer grupo, aumentó la producción de maíz choclo (288,3 por ciento). Por su parte, en el segundo grupo, también creció la producción de palta (34,2 por ciento) y caña de azúcar (32,5 por ciento).
- La producción pecuaria disminuyó 2,2 por ciento, principalmente, por la menor producción de fibra de alpaca (-77,8 por ciento), carne de cuy (-55,6 por ciento) y leche (-2,0 por ciento). En el acumulado de enero a febrero, la producción pecuaria creció 6,4 por ciento, debido a la mayor producción de carne de vacuno (31,4 por ciento), carne de ovino (8,0 por ciento) y carne de porcino (5,8 por ciento), principalmente.

CUADRO N° 2
SECTOR AGROPECUARIO 1/
(Miles de toneladas)

Subsectores	Estructura Porcentual 2012 2/	Febrero				Enero - Febrero			
		2013	2014	Var.%	Contribución al crecimiento3/	2013	2014	Var.%	Contribución al crecimiento3/
AGRÍCOLA	79,8			22,9	12,7			20,2	10,4
Orientada al mercado externo y agroindustria 2/	5,6			34,1	1,1			0,0	0,0
Haba grano seco	1,5	0,0	0,0	-	-	0,0	0,0	-	-
Maíz amarillo duro	1,2	0,0	0,0	-	-	0,0	0,0	-	-
Anís	0,8	0,0	0,0	-	-	0,0	0,0	-	-
Quinua	0,7	0,0	0,0	-	-	0,0	0,0	-	-
Palta	0,6	0,5	0,6	34,2	1,1	0,7	0,7	0,4	0,0
Kiwicha	0,5	0,0	0,0	-	-	0,0	0,0	-	-
Tara	0,2	0,0	0,0	-	-	0,0	0,0	-	-
Caña de azúcar	0,1	0,4	0,6	32,5	0,0	0,9	0,8	-6,6	0,0
Orientada al mercado interno 2/	74,3			22,2	11,6			21,5	10,4
Papa	41,6	7,9	7,2	-7,7	-1,5	12,5	11,6	-6,5	-1,2
Maíz amiláceo	10,7	0,0	0,0	-	-	0,0	0,0	-	-
Olluco	2,6	0,0	0,2	-	-	0,0	0,2	-	-
Trigo	1,9	0,0	0,0	-	-	0,0	0,0	-	-
Maíz Choclo	1,4	1,6	6,2	288,3	14,5	2,0	6,7	237,7	8,9
Oca	0,8	0,0	0,0	-	-	0,0	0,0	-	-
Arveja grano verde	0,6	0,3	0,1	-44,5	-0,5	0,4	0,2	-41,1	-0,5
Haba grano verde	0,5	0,5	0,2	-50,0	-0,7	0,6	0,5	-29,5	-0,3
PECUARIO	20,2			-2,2	-1,0			6,4	3,1
Carne de vacuno 4/	8,1	0,6	0,6	16,5	0,2	1,1	1,4	31,4	0,5
Leche	6,0	2,7	2,6	-2,0	-0,3	5,0	4,9	-0,8	-0,1
Carne de porcino 4/	1,9	0,2	0,2	5,0	0,1	0,4	0,4	5,8	0,1
Carne de ovino 4/	1,0	0,1	0,1	4,4	0,2	0,2	0,2	8,0	0,4
Fibra de alpaca	0,8	0,1	0,0	-77,8	-0,1	0,1	0,0	-72,8	-0,2
Carne de cuy 4/	0,5	0,0	0,0	-55,6	-0,4	0,1	0,0	-54,5	-0,5
SECTOR AGROPECUARIO	100,0			11,7	11,7			13,5	13,5

1/ Cifras preliminares.

2/ A precios de 2007.

3/ En base a la estructura de similar periodo de 2013.

4/ Peso neto.

Fuente: MINAGRI - Apurímac.

Elaboración: BCRP, Sucursal Cusco. Departamento de Estudios Económicos.



- En cuanto al avance de las siembras, correspondientes a la actual campaña agrícola, se han instalado un total de 6,7 mil hectáreas, resultando 7,1 por ciento más, respecto a similar periodo de la campaña anterior. Se ha sembrado más maíz choclo (467,7 por ciento), papa (306,2 por ciento), arveja grano seco (213,6 por ciento) y trigo (36,4 por ciento), principalmente.

CUADRO N° 3
SUPERFICIE SEMBRADA 1/
(Hectáreas)

	Campaña agrícola 2/		Variación	
	2012/2013	2013/2014	Absoluta	Porcentual
CULTIVOS TRANSITORIOS				
Anís	305	395	-	-
Arveja grano seco	66	207	141	213,6
Avena grano		17	17	-
Camote	10		12	120,0
Chocho o tarwi		16	16	-
Haba grano seco	88	184	96	109,1
Kiwicha	3	20	17	566,7
Maíz Choclo	31	176	145	467,7
Papa	65	264	199	306,2
Quínua	54	71	17	31,5
Tomate	2	14	12	600,0
Trigo	1 138	1 552	414	36,4
Zanahoria	18	34	16	88,9
Zapallo	2		48	2400,0
Otros	4879	4561	-32	-1,95
CULTIVOS PERMANENTES				
Caña de azúcar	8		- 8	-100,0
Palta	59	13	- 46	-78,0
Total	6 259	6 705	446	7,1

1/ Cifras preliminares.

2/ De agosto a febrero.

Fuente: MINAGRI - Apurímac.

Elaboración: BCRP, Sucursal Cusco. Departamento de Estudios Económicos.

1.2 Sector pesca

- En febrero, la producción pesquera aumentó en 6,0 por ciento, respecto a similar mes de 2013, debido básicamente al incremento de la extracción de pejerrey en 28,5 por ciento.
- El valor bruto de la producción pesquera acumulado de enero a febrero de 2014, resultó superior en 17,1 por ciento, con respecto a similar periodo del año previo, debido al crecimiento productivo de la trucha (27,2 por ciento).

CUADRO N° 4
SECTOR PESCA 1/
(En toneladas)

	Febrero			Enero - Febrero		
	2013	2014	Var.%	2013	2014	Var.%
Consumo Humano Directo	8	8	6,0	15	17	17,1
Fresco 2/	8	8	6,0	15	17	17,1
SECTOR PESCA			6,0			17,1

1/ A precios de 2007. Cifras preliminares

2/ Información proporcionada por PRODUCE - Apurímac.

Fuente: Ministerio de la Producción.

Elaboración: BCRP, Sucursal Cusco. Departamento de Estudios Economicos

1.3 Sector minería

- En el mes de febrero de 2014, no se registró producción de minerales debido a la suspensión de operaciones de las empresas mineras.

2. Otros indicadores sectoriales

2.1 Arribos a los establecimientos de hospedaje

- El número de arribos a los establecimientos de hospedaje (25,5 mil) en la región se incrementó en 18,5 por ciento interanual en febrero. El resultado de la región obedeció al aumento de arribos de turistas nacionales (19,4 por ciento). De otro lado, entre enero y febrero de 2014, los arribos crecieron en 19,6 por ciento con respecto a similar periodo de 2013, debido al aumento de los arribos nacionales (20,1 por ciento). En cuanto a los eventos de atracción turística, en este mes se llevó a cabo en la ciudad de Andahuaylas el carnaval de Pukllay.

GRÁFICO N° 1
CRECIMIENTO DE ARRIBOS A ESTABLECIMIENTOS DE HOSPEDAJE
(Variación %)

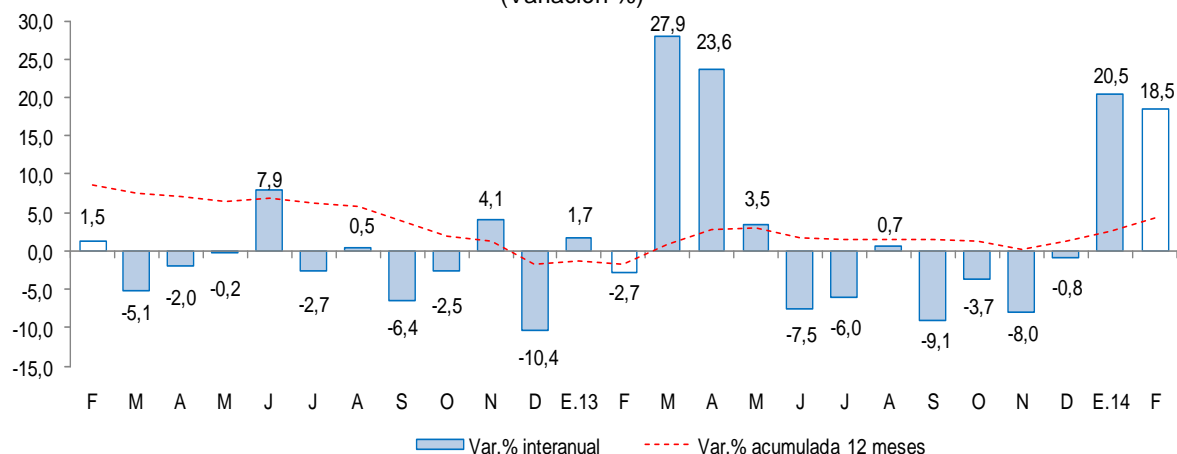

Fuente: Encuesta Mensual a Establecimientos de Hospedaje Temporal - MINCETUR.

II. ASPECTOS LABORALES

1. Empleo

- El empleo en la ciudad de Abancay, en empresas privadas formales de 10 a más trabajadores, aumentó 36,9 por ciento, con respecto a febrero del año 2013. En el segundo mes del año, se incrementó la demanda laboral en el sector servicios (41,0 por ciento), mientras que en los sectores de transportes, almacenes y comunicaciones y comunicaciones y comercio, por el contrario, disminuyó en 13,3 y 1,9 por ciento. En enero - febrero de 2014, se acumuló una expansión de 12,8 por ciento.

CUADRO N° 5
CIUDAD DE ABANCAY: ÍNDICE MENSUAL DE EMPLEO EN EMPRESAS PRIVADAS FORMALES DE 10 Y MÁS TRABAJADORES POR RAMA DE ACTIVIDAD ECONÓMICA 1/
 (Octubre 2010=100)

	Febrero			Enero - Febrero		
	2013	2014	Var.%	2013	2014	Var.%
Comercio	83,6	82,0	-1,9	86,0	83,6	-2,8
Transporte, almacenes y comunicaciones	150,0	130,0	-13,3	137,5	140,0	1,8
Servicios 2/	64,0	90,2	41,0	83,8	95,5	14,1
Total	65,5	89,6	36,9	84,1	94,8	12,8

Nota: La información corresponde al primer día de cada mes.

1/ Cifras preliminares.

2/ Conformada por las subramas servicios prestados a empresas, restaurantes y hoteles, establecimientos financieros, enseñanza, servicios sociales y comunales; y electricidad, gas y agua.

Fuente: MTPE - Encuesta Nacional de Variación del Empleo (ENVME)

Elaboración: BCRP, Sucursal Cusco. Departamento de Estudios Económicos.

GRÁFICO N° 2
CIUDAD DE ABANCAY: EMPLEO FORMAL URBANO EN EMPRESAS DE 10 A MÁS TRABAJADORES
 (Variación % respecto a similar mes del año anterior)

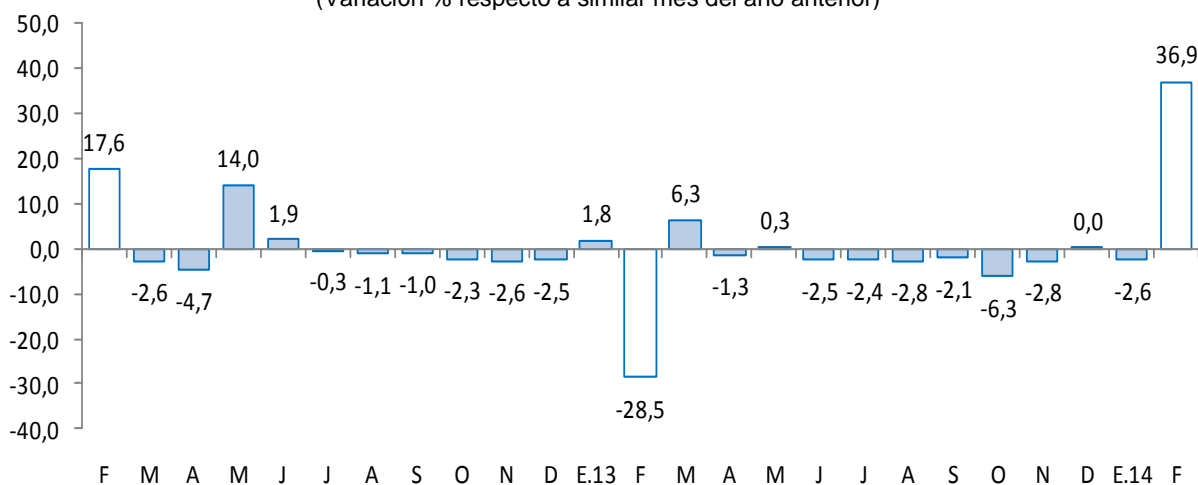

Fuente: Ministerio de Trabajo y Promoción del Empleo.

III. SECTOR EXTERNO

1. Exportaciones

- En el mes de febrero de 2014, las exportaciones totalizaron US\$ 4,2 millones, mostrando una disminución de 36,0 por ciento, respecto a similar mes del año 2013. Las exportaciones tradicionales disminuyeron en 40,6 por ciento y las exportaciones no tradicionales por el contrario se incrementaron en 973,3 por ciento.
- En las exportaciones tradicionales (US\$ 3,9 millones) la caída se debe al menor valor exportado de productos mineros (-40,6 por ciento), por la menor comercialización de cobre.
- En las exportaciones no tradicionales (US\$ 322,0 miles), el aumento interanual se sustenta en el mayor valor exportado de productos agropecuarios (1 050,0 por ciento), debido a la mayor comercialización de quinua, habas y maníes.
- De enero a febrero de 2014, las exportaciones acumularon un valor de US\$ 4,2 millones, 63,9 por ciento menos del valor exportado en el 2013. Las exportaciones tradicionales acumularon una caída de 66,4 por ciento y las exportaciones no tradicionales se incrementaron en 2,5 por ciento.
- El principal destino de las exportaciones se concentra en el mercado de Estados Unidos con el 94,2 por ciento; seguido por Alemania con el 4,7 por ciento; y Canadá, con el 1,1 por ciento, con productos mineros y agropecuarios.

CUADRO Nº 6
EXPORTACIONES POR GRUPO DE PRODUCTOS 1/
(Valor FOB en miles de US\$)

TIPO	Estructura %		Febrero			Enero - Febrero			
	2013	2013	2014	Var.%	Contribución 2/	2013	2014	Var. %	Contribución 2/
PRODUCTOS TRADICIONALES	96,0	6 556	3 895	-40,6	-40,4	11 655	3 895	-66,6	-66,4
Mineros	96,0	6 556	3 895	-40,6	-40,4	11 655	3 895	-66,6	-66,4
PRODUCTOS NO TRADICIONALES	4,0	30	322	973,3	4,4	30	323	976,7	2,5
Agropecuarios	3,9	28	322	1 050,0	4,5	28	322	1 050,0	2,5
Metal - mecánico	0,0	0	0	-	-	0	1	-	-
Minería no metálica	0,1	0	0	-	-	0	0	-	-
Químicos	0,0	0	0	-	-	0	0	-	-
Textiles	0,0	0	0	-	-	0	0	-	-
Otros	0,0	2	0	-100,0	-0,1	2	0	-100,0	0,0
TOTAL EXPORTACIONES	100,0	6 586	4 217	-36,0	-36,0	11 685	4 218	-63,9	-63,9

1/ Cifras preliminares.

2/ En base a la estructura porcentual de similar periodo de 2013.

Fuente: SUNAT

Elaboración: BCRP, Sucursal Cusco. Departamento de Estudios Económicos.



IV. CRÉDITO Y DEPÓSITOS

1. Crédito del sistema financiero

- El crédito al sector privado aumentó en febrero 22,4 por ciento interanual. En las instituciones no bancarias, que canalizan el 73,7 por ciento del saldo total, el crédito creció 21,4 por ciento interanual, mientras que en la banca múltiple, la expansión fue de 14,6 por ciento. Al finalizar el mes, el crédito acumuló un saldo de S/. 585,8 millones, de los cuales, el 97,0 por ciento se encuentra colocado en moneda nacional.

CUADRO N° 7
CRÉDITO DIRECTO DEL SISTEMA FINANCIERO
(Saldos en miles de nuevos soles)

	Estructura % Febrero 2014	Febrero		Var. %/nominal	Contribución 3/
		2013	2014		
Banco de la Nación 1/	8,4	40 797	49 459	45,7	3,9
Agrobanco 2/	1,7	0	9 966	-	-
Banca múltiple	16,2	82 631	94 674	14,6	2,5
Instituciones no bancarias	73,7	355 249	431 674	21,4	16,0
Cajas Municipales	52,4	257 887	307 213	19,1	10,3
Cajas Rurales	8,9	58 323	51 881	-11,0	-1,3
Edpymes	0,1	0	305	-	-
Financieras	12,3	39 039	72 275	85,1	7,0
TOTAL	100,0	478 677	585 773	22,4	22,4
Corporativo, gran y mediana empresa	15,0	91 456	88 106	-3,7	-0,7
Pequeña empresa	33,6	157 477	196 583	24,8	8,1
Microempresa	16,5	59 907	96 628	61,3	7,7
Consumo	30,2	144 719	177 188	22,4	6,8
Hipotecario	4,7	25 118	27 258	8,5	0,5
En moneda nacional	97,0	458 679	568 300	23,9	22,9
En moneda extranjera	3,0	19 998	17 463	-12,7	-0,5

1/ No considera los créditos a las demás empresas del sistema financiero.

2/ Sólo considera los créditos de consumo e hipotecario.

3/ En base a la estructura porcentual de similar mes de 2013.

Fuente: Superintendencia de Banca, Seguros y AFP.

Elaboración: BCRP, Sucursal Cusco. Departamento de Estudios Económicos.

- Según tipo de crédito, destaca el crecimiento interanual orientado al segmento microempresa (61,3 por ciento), pequeña empresa (24,8 por ciento), consumo (22,4 por ciento) e hipotecario (8,5 por ciento). Por otra parte el crédito a corporativo, gran y mediana empresa disminuyó (-3,7 por ciento).

GRÁFICO Nº 3
CRECIMIENTO DEL CREDITO DIRECTO DEL SISTEMA FINANCIERO
 (Variación % respecto a similar mes del año anterior)

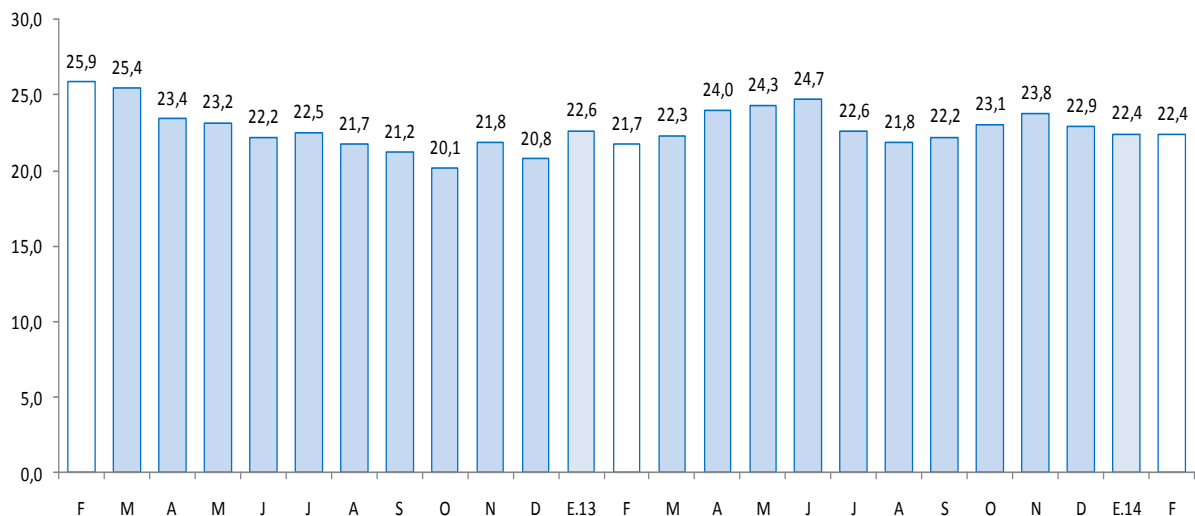

Fuente: Superintendencia de Banca, Seguros y AFP.

- Por su parte, la morosidad en febrero fue de 3,6 por ciento, 0,3 puntos porcentuales menos, respecto al mismo mes de 2013. La morosidad en las instituciones no bancarias (4,0 por ciento), disminuyó en 0,3 puntos porcentuales respecto a febrero de 2013; mientras que en la banca múltiple (2,8 por ciento) se declinó en 1,0 puntos porcentuales.

2. Depósitos en el sistema financiero

- Los depósitos en el sistema financiero (S/. 489,1 millones) disminuyeron en febrero 14,3 por ciento, respecto a similar mes del año 2013, debido a la menor captación de depósitos de ahorro (-31,1 por ciento), y a la vista (-6,5 por ciento). Esta caída se registró en los depósitos en moneda nacional (-15,5 por ciento).
- Por tipo de instituciones, los depósitos en la banca múltiple disminuyeron en 29,1 por ciento debido a la menor captación de depósitos de Interbank (-42,9 por ciento). En las instituciones no bancarias, por el contrario, aumentó en 7,7 por ciento.

CUADRO Nº 8
DEPÓSITOS DEL SISTEMA FINANCIERO
(Saldos en miles de nuevos soles)

	Estructura % Febrero 2014	Febrero		Var.% nominal	Contribución 1/
		2013	2014		
Banco de la Nación	33,3	166 277	162 937	-2,0	-0,6
Banca múltiple	43,0	296 891	210 454	-29,1	-15,1
Instituciones no bancarias	23,7	107 476	115 727	7,7	1,4
Cajas municipales	18,3	86 108	89 538	4,0	0,6
Cajas rurales	4,8	19 346	23 595	22,0	0,7
Financieras	0,5	2 022	2 594	28,3	0,1
TOTAL	100,0	570 644	489 118	-14,3	-14,3
Vista	26,0	135 991	127 159	-6,5	-1,5
Ahorro	51,7	367 321	252 972	-31,1	-20,0
A plazos	22,3	67 332	108 987	61,9	7,3
En moneda nacional	93,8	542 903	458 771	-15,5	-14,7
En moneda extranjera	6,2	27 741	30 347	9,4	0,4

1/ En base a la estructura porcentual de similar mes de 2013.

Fuente: Superintendencia de Banca, Seguros y AFP.

Elaboración: BCRP, Sucursal Cusco. Departamento de Estudios Económicos.

GRÁFICO Nº 4
CRECIMIENTO DE LOS DEPÓSITOS DEL SISTEMA FINANCIERO
(Variación % respecto a similar mes del año anterior)

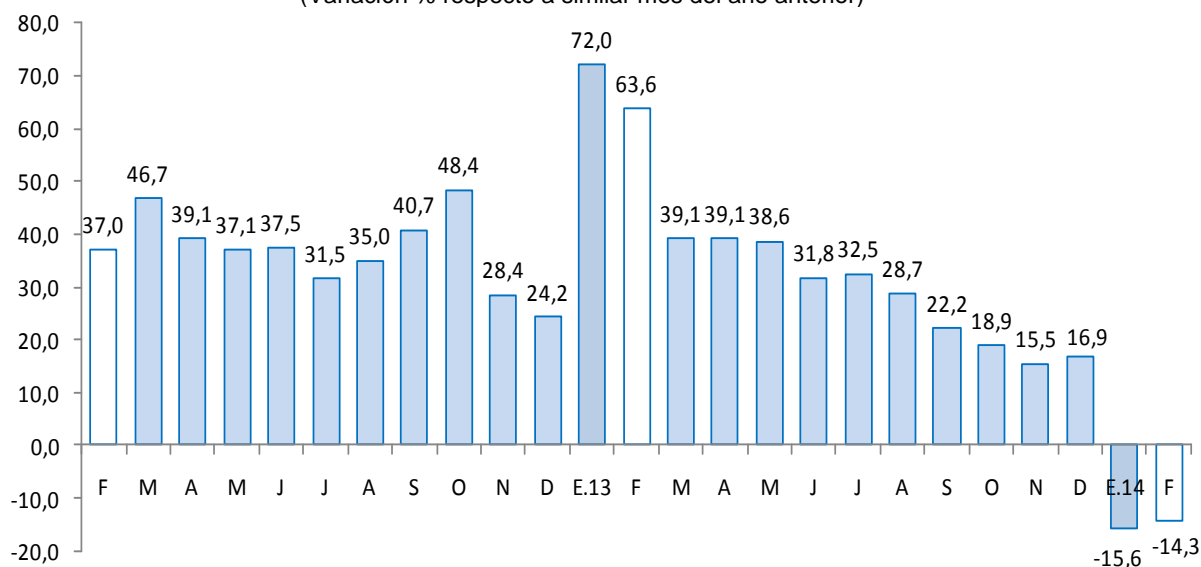

Fuente: Superintendencia de Banca, Seguros y AFP.

V. FINANZAS PÚBLICAS

1. Consumo público

- El consumo público creció 17,4 por ciento interanual en términos reales, debido al incremento del gasto de Gobierno Regional (18,6 por ciento) y de los gobiernos locales (12,2 por ciento). El resultado del Gobierno Regional se explica por el aumento del gasto en bienes y servicios (63,7 por ciento), y en remuneraciones (8,2 por ciento). Por otra parte, en los gobiernos locales también aumentó el gasto en remuneraciones (12,2 por ciento) y en bienes y servicios (12,1 por ciento).
- Durante los dos primeros meses del año, el consumo público aumentó en 14,6 por ciento interanual, en términos reales, debido al incremento del gasto de los gobiernos locales (15,4 por ciento) y del Gobierno Regional (14,4 por ciento).

CUADRO Nº 9
CONSUMO PÚBLICO 1/2/
(Miles de nuevos soles)

	Febrero			Enero-Febrero		
	2013	2014	Var.%real	2013	2014	Var.%real
Gobierno Regional	27 356	33 675	18,6	55 536	65 723	14,4
Gobiernos locales	6 381	7 427	12,2	10 905	13 025	15,4
Total	33 737	41 102	17,4	66 441	78 748	14,6

1/ Información actualizada al 31 de marzo de 2014.

2/ Comprende el gasto en remuneraciones y en bienes y servicios.

Fuente: Ministerio de Economía y Finanzas.

Elaboración: BCRP, Sucursal Cusco. Departamento de Estudios Económicos.

2. Inversión pública

- En febrero, la inversión pública en Apurímac, correspondiente a los tres niveles de gobierno, totalizó S/. 49,3 millones, resultando 171,8 por ciento más, respecto a similar mes del año 2013. La inversión aumentó para el Gobierno Nacional (492,6 por ciento), el Gobierno Regional (224,2 por ciento) y los gobiernos locales (18,7 por ciento).
- Durante los dos primeros meses del año, la inversión pública acumuló un total de S/. 99,4 millones, 88,3 por ciento más respecto al año 2013. La inversión del Gobierno Nacional, aumentó 586,2 por ciento; la del Gobierno Regional, 38,8 por ciento; y la de los gobiernos locales, 2,4 por ciento.
- En cuanto al avance de la inversión pública, lo ejecutado en febrero del año 2014, representó el 9,4 por ciento del Presupuesto Institucional Modificado (PIM). El Gobierno Regional registra un avance de 14,3 por ciento, seguido del Gobierno Nacional (9,0 por ciento) y los gobiernos locales (4,9 por ciento).

CUADRO Nº 10
INVERSIÓN PÚBLICA 1/ 2/
(Miles de nuevos soles)

	Febrero			Enero - Febrero		
	2 013	2 014	Var %real	2 013	2 014	Var %real
Gobierno Nacional	3 410	20 970	492,6	5 555	39 434	586,2
Gobierno Regional	5 145	17 312	224,2	31 342	44 943	38,8
Gobiernos locales	8 910	10 976	18,7	14 125	14 986	2,4
Inversión Pública	17 465	49 258	171,8	51 022	99 363	88,3

1/ Información actualizada al 31 de marzo de 2014.

2/ Comprende la adquisición de activos no financieros.

Fuente: Ministerio de Economía y Finanzas.

Elaboración: BCRP, Sucursal Cusco. Departamento de Estudios Económicos.

GRÁFICO Nº 5
CRECIMIENTO DE LA INVERSIÓN PÚBLICA
(Variación % real)

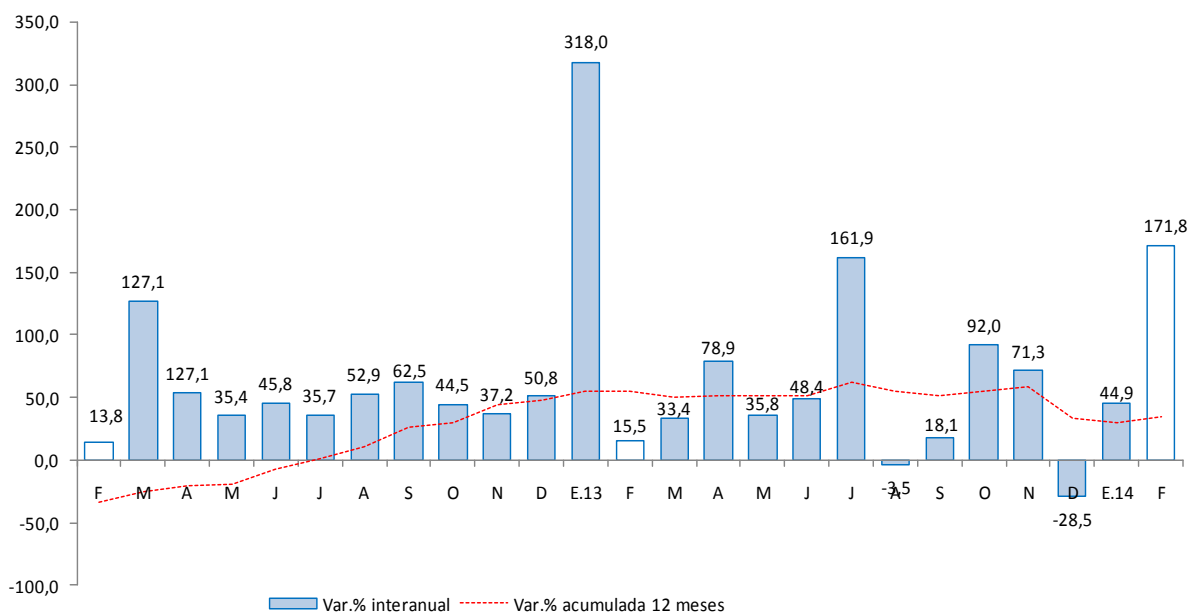

Fuente: Ministerio de Economía y Finanzas

- Los principales proyectos que viene ejecutando el Gobierno Nacional, se denominan “Rehabilitación y mejoramiento de la carretera Ayacucho – Abancay”, por un valor de S/. 12,9 millones, y “Mejoramiento del sistema de riego de los comités de usuarios del distrito Huaccana (Chincheros)”, con una inversión de S/. 943,0 miles, en febrero del presente año.
- El Gobierno Regional ha desembolsado S/. 950,0 miles para la recuperación y mejoramiento de la cobertura forestal, para ampliar servicios ambientales de la Microcuenca de la provincia de Chincheros, y S/. 894,0 miles para el fortalecimiento de la atención de los servicios de salud en el nuevo Hospital de Andahuaylas.
- Por su parte, en el ámbito de los gobiernos locales, se continua con el mejoramiento de la transitabilidad vehicular y peatonal de la ciudad de Abancay, con una inversión de S/. 3,2 millones, y la construcción de pistas y veredas del distrito Tamburco (Abancay), con una inversión de S/. 924,0 miles.

VI. ANEXOS



ANEXO 1

APURÍMAC: PRODUCCIÓN AGROPECUARIA 1/
(T.m.)

PRODUCTOS	2013											2014		PRODUCTOS
	FEB	MAR	ABR	MAY	JUN	JUL	AGO	SET	OCT	NOV	DIC	ENE	FEB	
AGRÍCOLA														AGRÍCOLA
Anís	0	0	0	11	140	196	66	0	0	0	0	0	0	Anís
Arveja grano verde	256	332	278	562	214	98	114	202	176	82	143	94	142	Arveja grano verde
Caña de azúcar	437	538	517	566	274	510	140	632	220	660	510	239	579	Caña de azúcar
Haba grano verde	492	586	357	1 239	676	591	160	221	185	55	116	206	246	Haba grano verde
Kiw icha	0	0	21	218	138	49	0	0	0	0	0	0	0	Kiw icha
Maíz amarillo duro	0	12	925	1 748	1 574	340	0	2	15	4	4	0	0	Maíz amarillo duro
Maíz amiláceo	0	0	1 024	22 828	12 735	4 657	0	0	0	0	0	0	0	Maíz amiláceo
Maíz choclo	1 591	2 227	984	1 668	192	40	21	140	293	492	2 030	569	6 178	Maíz choclo
Oca	0	0	1 021	5 250	2 122	432	0	0	0	0	0	0	0	Oca
Olluco	0	32	2 651	12 049	7 448	2 149	0	0	0	0	0	0	150	Olluco
Palta	480	434	266	325	160	188	43	17	7	0	7	55	644	Palta
Papa	7 851	14 275	29 482	124 417	94 689	40 380	16 709	1 870	4 466	823	10 312	4 399	7 246	Papa
Quinua	0	0	148	940	559	217	0	0	0	0	0	0	0	Quinua
Tara	0	0	0	0	0	0	468	148	0	0	0	0	0	Tara
Trigo	0	0	0	785	5 841	1 870	12	0	0	0	0	0	0	Trigo
Otros agrícolas														Otros agrícolas
Ajo	2	8	44	125	74	38	8	0	1	25	76	2	5	Ajo
Arveja grano seco	0	0	3	414	668	365	0	0	0	0	0	0	0	Arveja grano seco
Cebada grano	0	0	0	1 933	4 290	1 485	0	0	0	0	0	0	0	Cebada grano
Chocho o tarwi	0	0	0	15	172	275	250	128	30	0	0	0	0	Chocho o tarwi
Frijol grano seco	0	4	363	3 597	1 962	1 339	2	0	38	110	22	0	0	Frijol grano seco
Haba grano seco	0	0	24	1 768	3 013	1 450	8	0	0	0	0	0	0	Haba grano seco
Masw a	0	0	759	5 673	658	698	0	0	0	0	0	0	0	Masw a
Manzana	284	286	62	9	6	0	0	0	0	0	0	44	260	Manzana
Tuna	2 644	2 326	380	101	0	0	0	0	0	0	154	975	2 520	Tuna
Zapallo	88	109	266	477	123	109	0	57	32	51	523	120	330	Zapallo
PECUARIA														PECUARIA
Carne de ave 2/	55	59	54	55	56	65	79	99	99	130	178	129	57	Carne de ave 2/
Carne de ovino 2/	90	95	89	88	86	84	79	78	78	72	93	94	94	Carne de ovino 2/
Carne de porcino 2/	202	207	209	171	170	161	155	165	187	203	248	226	212	Carne de porcino 2/
Carne de vacuno 2/	557	503	565	590	561	605	558	551	539	651	798	774	649	Carne de vacuno 2/
Carne de cuy 2/	27	28	31	45	43	40	40	38	36	16	14	13	12	Carne de cuy 2/
Huevos	54	41	42	42	41	39	39	44	38	38	47	59	81	Huevos
Leche	2 653	2 954	3 219	2 597	2 227	2 115	1 771	1 770	1 736	1 683	1 858	2 347	2 599	Leche
Fibra de alpaca	63	81	19	0	0	0	0	0	0	0	5	8	14	Fibra de alpaca

1/ Cifras preliminares.

2/ Peso neto.

FUENTE: MINAGRI - Apurímac.

ELABORACION: BCRP, Sucursal Cusco. Departamento de Estudios Económicos.



ANEXO 2

**APURÍMAC: PRODUCCIÓN PESQUERA 1/
(T.m.)**

	2013											2014		
	FEB	MAR	ABR	MAY	JUN	JUL	AGO	SEP	OCT	NOV	DIC	ENE	FEB	
CHD 2/	8	12	19	15	16	14	12	11	8	8	11	8	8	CHD 2/
1. Fresco	8	12	19	15	16	14	12	11	8	8	11	8	8	1. Fresco

1/ Cifras Preliminares.

2/ Consumo Humano Directo.

FUENTE: PRODUCE - Apurímac.

Elaboración: BCRP, Sucursal Cusco. Departamento de Estudios Económicos.

ANEXO 3

APURÍMAC: EXPORTACIONES SEGÚN GRUPOS DE PRODUCTOS 1/

(Miles US\$ FOB)

	2013											2014		
	FEB	MAR	ABR	MAY	JUN	JUL	AGO	SEP	OCT	NOV	DIC	ENE	FEB	
Productos Tradicionales	6 556	0	8 606	4 231	4 246	0	0	4 376	4 163	4 763	3 183	0	3 895	Productos Tradicionales
Mineros	6 556	0	8 606	4 231	4 246	0	0	4 376	4 163	4 763	3 183	0	3 895	Mineros
Productos no Tradicionales	30	90	1	1	1	582	369	27	260	2	513	1	322	Productos no Tradicionales
Agropecuarios	28	90	0	0	0	582	356	27	260	2	513	0	322	Agropecuarios
Metal - mecánico	0	0	1	1	1	0	0	0	0	0	0	1	0	Metal - mecánico
Minería no metálica	0	0	0	0	0	0	11	0	0	0	0	0	0	Minería no metálica
Químicos	0	0	0	0	0	0	0	0	0	0	0	0	0	Químicos
Textiles	0	0	0	0	0	0	0	0	0	0	0	0	0	Textiles
Otros	2	0	0	0	0	0	0	0	0	0	0	0	0	Otros
TOTAL EXPORTACIONES	6 586	90	8 607	4 232	4 247	582	369	4 403	4 423	4 765	3 696	1	4 217	TOTAL EXPORTACIONES

1/ Cifras preliminares.

FUENTE : SUNAT

ELABORACIÓN: BCRP, Sucursal Cusco. Departamento de Estudios Económicos.



ANEXO 4

APURÍMAC: INGRESOS CORRIENTES DEL GOBIERNO CENTRAL
(Miles de nuevos soles)

	2013											2014		
	FEB	MAR	ABR	MAY	JUN	JUL	AGO	SET	OCT	NOV	DIC	ENE	FEB	
I. INGRESOS TRIBUTARIOS	3 711	3 465	4 421	4 004	4 442	4 361	4 726	4 911	4 690	4 623	4 559	6 250	4 796	I. INGRESOS TRIBUTARIOS
1. Impuestos a los Ingresos	1 883	1 900	2 310	2 383	2 663	2 388	2 508	2 493	2 491	2 546	2 511	3 281	2 535	1. Impuestos a los Ingresos
- Personas Naturales	521	583	452	520	505	563	556	459	556	516	593	723	623	- Personas Naturales
- Personas Jurídicas	1 342	1 101	1 177	1 417	1 780	1 725	1 786	1 934	1 881	1 990	1 872	2 523	1 865	- Personas Jurídicas
- Regularización	20	216	681	446	377	99	167	100	54	40	46	36	47	- Regularización
2. Impuestos a la Importación	0	0	0	0	0	0	0	0	0	0	0	0	0	2. Impuestos a la Importación
3. Impuestos General a las Ventas	1 428	1 108	1 521	1 127	1 291	1 547	1 757	1 869	1 542	1 623	1 552	2 367	1 813	3. Impuestos General a las Ventas
- Operaciones Internas	1 428	1 108	1 521	1 127	1 291	1 547	1 757	1 869	1 542	1 623	1 552	2 367	1 813	- Operaciones Internas
- Operaciones Externas	0	0	0	0	0	0	0	0	0	0	0	0	0	- Operaciones Externas
4. Impuestos Selectivo al Consumo	5	3	3	5	4	5	7	5	7	7	4	9	3	4. Impuestos Selectivo al Consumo
5. Otros Ingresos Tributarios	395	455	587	489	485	422	455	544	651	447	492	592	445	5. Otros Ingresos Tributarios
II. INGRESOS NO TRIBUTARIOS	440	995	823	683	694	524	535	540	599	1 890	1 041	774	849	II. INGRESOS NO TRIBUTARIOS
INGRESOS CORRIENTES (I+II)	4 151	4 460	5 244	4 687	5 136	4 886	5 261	5 450	5 289	6 513	5 600	7 023	5 645	INGRESOS CORRIENTES (I+II)

FUENTE: SUNAT

ELABORACIÓN: BCRP. Sucursal Cusco. Departamento de Estudios Económicos.



ANEXO 5

**APURÍMAC: GASTOS NO FINANCIEROS DEL GOBIERNO REGIONAL 1/
(Miles de nuevos soles)**

	2013											2014		
	FEB	MAR	ABR	MAY	JUN	JUL	AGO	SET	OCT	NOV	DIC	ENE	FEB	
GASTOS NO FINANCIEROS	35 091	78 716	50 467	46 594	50 373	59 483	51 685	48 211	56 437	58 796	93 761	63 279	54 160	GASTOS NO FINANCIEROS
a. GASTOS CORRIENTES	29 946	36 082	30 956	35 820	35 964	41 844	34 560	34 809	37 664	37 125	64 168	35 648	36 848	a. GASTOS CORRIENTES
1. Personal y Obligaciones Sociales	22 228	27 403	17 321	22 957	24 689	27 007	23 252	24 078	24 881	24 021	38 929	27 395	24 961	1. Personal y Obligaciones Sociales
2. Pensiones y Otras Prestaciones Sociales	2 463	2 544	2 993	2 463	2 479	3 171	2 469	2 552	2 448	2 470	3 974	3 577	2 986	2. Pensiones y Otras Prestaciones Sociales
3. Bienes y Servicios	5 128	6 050	9 824	10 358	8 629	10 920	8 490	8 153	9 780	10 286	17 528	4 653	8 714	3. Bienes y Servicios
4. Otros Gastos	127	85	818	42	167	746	349	26	555	348	3 737	23	187	4. Otros Gastos
b. GASTOS DE CAPITAL	5 145	42 634	19 511	10 774	14 409	17 639	17 125	13 402	18 773	21 671	29 593	27 631	17 312	b. GASTOS DE CAPITAL
1. Adquisición de Activos no Financieros	5 145	38 484	10 933	10 474	13 266	17 422	17 125	13 402	18 773	21 671	29 628	27 631	17 312	1. Adquisición de Activos no Financieros
2. Otros gastos de capital	0	4 150	8 578	300	1 143	217	0	0	0	0	-35	0	0	2. Otros gastos de capital

1/ Información actualizada al 31 de marzo de 2014.

Fuente: Ministerio de Economía y Finanzas.

ELABORACIÓN: BCRP, Sucursal Cusco. Departamento de Estudios Económicos.



ANEXO 6

**APURÍMAC: GASTOS NO FINANCIEROS DE LOS GOBIERNOS LOCALES 1/
(Miles de nuevos soles)**

	2013											2014		
	FEB	MAR	ABR	MAY	JUN	JUL	AGO	SET	OCT	NOV	DIC	ENE	FEB	
GASTOS NO FINANCIEROS	15 978	24 228	24 018	27 044	26 267	40 013	22 615	28 924	46 958	38 925	80 400	9 818	18 718	GASTOS NO FINANCIEROS
a. GASTOS CORRIENTES	6 935	8 844	8 991	9 325	7 816	10 424	8 764	10 374	11 877	9 336	17 533	5 805	7 742	a. GASTOS CORRIENTES
1. Personal y Obligaciones Sociales	2 048	2 724	2 492	2 253	1 892	2 496	1 831	2 053	2 526	2 125	2 644	2 279	2 385	1. Personal y Obligaciones Sociales
2. Pensiones y Otras Prestaciones Sociales	194	320	751	1 071	885	1 011	970	1 323	2 075	2 050	3 271	134	120	2. Pensiones y Otras Prestaciones Sociales
3. Bienes y Servicios	4 333	5 518	5 278	5 511	4 550	6 171	5 113	5 444	6 476	4 461	8 451	3 319	5 042	3. Bienes y Servicios
4. Donaciones y Transferencias	295	218	336	452	462	712	838	1 533	777	742	3 126	32	141	4. Donaciones y Transferencias
5. Otros Gastos	65	64	134	38	27	34	12	21	23	-42	41	41	54	5. Otros Gastos
b. GASTOS DE CAPITAL	9 043	15 384	15 027	17 719	18 451	29 589	13 851	18 550	35 081	29 589	62 867	4 013	10 976	b. GASTOS DE CAPITAL
1. Adquisición de Activos no Financieros	8 910	15 384	15 027	17 719	18 451	28 045	13 731	18 550	35 036	29 589	62 839	4 013	10 976	1. Adquisición de Activos no Financieros
2. Otros gastos de capital	133	0	0	0	0	1 544	120	0	45	0	28	0	0	2. Otros gastos de capital

1/ Información actualizada al 31 de marzo de 2014.

Fuente: Ministerio de Economía y Finanzas.

ELABORACIÓN: BCRP, Sucursal Cusco. Departamento de Estudios Económicos.

ANEXO 7

APURÍMAC: CARTERA PESADA DEL SISTEMA FINANCIERO 1/
(En porcentajes)

ENTIDADES FINANCIERAS	2013											2014		ENTIDADES FINANCIERAS
	FEB	MAR	ABR	MAY	JUN	JUL	AGO	SET	OCT	NOV	DIC	ENE	FEB	
A. BANCO DE LA NACION	0,8	0,8	0,8	0,8	0,8	0,8	0,9	0,9	1,0	1,0	1,0	1,0	0,9	A. BANCO DE LA NACION
B. EMPRESAS BANCARIAS	3,9	4,1	4,3	4,2	4,3	3,8	2,7	2,5	2,3	2,4	2,4	2,4	2,8	B. EMPRESAS BANCARIAS
Agrobanco	-	-	-	-	-	4,3	4,3	4,3	3,3	3,1	2,5	2,1	1,8	Agrobanco
C. INSTITUCIONES NO BANCARIAS	4,3	4,6	4,3	4,6	4,5	4,2	4,3	4,5	4,4	4,4	4,2	3,6	4,0	C. INSTITUCIONES NO BANCARIAS
Cajas Municipales	4,5	5,0	4,6	4,9	4,8	4,5	4,6	4,8	4,7	4,7	4,5	3,8	4,2	Cajas Municipales
Cajas Rurales de Ahorro y Crédito	3,3	3,3	3,3	3,5	3,8	3,7	3,8	4,0	4,0	4,3	3,9	3,3	4,2	Cajas Rurales de Ahorro y Crédito
Edpymes	-	-	-	-	-	-	-	-	-	-	-	1,2	1,6	Edpymes
Financieras	4,1	3,9	3,9	4,0	3,5	3,2	3,3	3,3	3,1	2,8	3,0	3,1	3,3	Financieras
TOTAL	3,9	4,2	4,1	4,2	4,2	3,9	3,9	4,0	3,9	3,9	3,7	3,3	3,6	TOTAL

1/ Cifras Preliminares.

FUENTE: Superintendencia de Banca, Seguros y AFP SBS.

ELABORACION: BCRP - Sucursal Cusco. Departamento de Estudios Económicos.

