



Madre de Dios: Síntesis de Actividad Económica - Diciembre 2014 -

Departamento de Estudios Económicos
Sucursal Cusco

Miércoles, 04 de marzo de 2015

El Banco Central de Reserva del Perú (BCRP) ha considerado presentar un conjunto de indicadores sectoriales de actividad económica con la finalidad de poder realizar el seguimiento del desempeño de la economía departamental. Para el sector real, se ha utilizado el Valor Bruto de Producción a precios del año 2007 para los sectores disponibles. Cabe señalar que a partir de enero 2014, el Instituto Nacional de Estadística (INEI) ha realizado el cambio de año base (de 1994 a 2007) para la construcción del Producto Bruto Interno (PBI) nacional, estando en elaboración la desagregación departamental. En la medida que se publique referida información, el BCRP volvería a elaborar para cada departamento un indicador agregado de actividad económica.

En diciembre, el sector agropecuario y la actividad minera se contrajeron 0,9 y 5,2 por ciento, respectivamente frente a similar mes del año 2013. Por el contrario, el sector pesca se expandió 23,4 por ciento.

Actividad Primaria

- El **sector agropecuario** se contrajo 0,9 por ciento interanual en diciembre de 2014. En el año 2014, la producción agropecuaria acumuló una contracción de 2,2 por ciento.
- La **actividad minera** declinó 5,2 por ciento interanual. En términos acumulados, durante el año 2014, el sector disminuyó 50,2 por ciento, debido a la menor producción aurífera.
- El **sector pesca** creció 23,4 por ciento, debido a la mayor extracción de paco (29,4 por ciento). Durante el año 2014, el sector acumuló una contracción de 3,8 por ciento.

Evolución de la producción agropecuaria 1/

(Var.% real respecto a similar mes del año anterior)

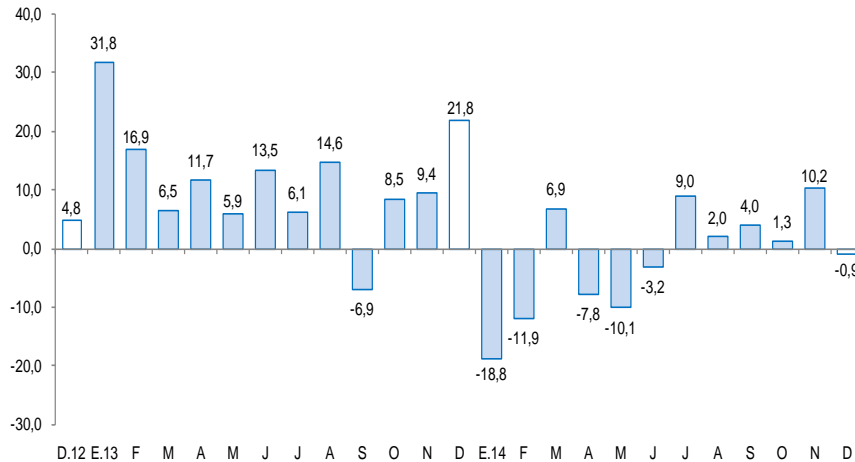

1/ A precios de 2007

Fuente: Ministerio de Agricultura y Riego

Evolución de la producción minera 1/

(Var.% real respecto a similar mes del año anterior)

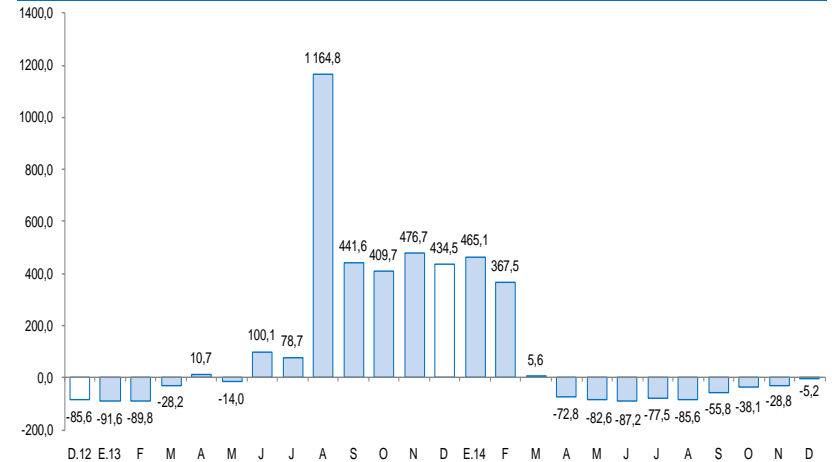

1/ A precios de 2007

Fuente: MINEM

En diciembre, creció el gasto público de capital (21,9 por ciento), empleo formal en la ciudad de Puerto Maldonado (3,3 por ciento) y el número de arribos a los establecimientos de hospedaje (1,6 por ciento). Por otro lado, disminuyó el crédito (-2,9 por ciento).

- El número de **arribos a los establecimientos de hospedaje**, en diciembre de 2014, aumentó 1,6 por ciento interanual, por la mayor afluencia de turistas extranjeros (6,9 por ciento). El número acumulado de arribos durante el año 2014, fue de 323 594 personas, resultando menor en 1,1 por ciento interanual.
- El **empleo formal** en las empresas de más de 10 trabajadores, en la ciudad de Puerto Maldonado, se incrementó en 3,3 por ciento en diciembre, por la mayor demanda laboral de los sectores: industria manufacturera (70,5 por ciento) y transporte, almacenes y comunicaciones (29,9 por ciento).
- El **crédito** (S/. 493 millones) disminuyó 2,9 por ciento, en términos nominales, respecto al saldo de diciembre del año 2013. Asimismo, la financiación a empresas disminuyó 6,5 por ciento; mientras que, el crédito a personas se incrementó en 9,2 por ciento, explicado por los mayores créditos de consumo e hipotecario (9,4 y 7,2 por ciento, respectivamente).
- El **gasto de capital** (S/. 68,0 millones) creció 21,9 por ciento interanual, en términos reales, por el mayor gasto en el Gobierno Nacional (78,4 por ciento) y en el Gobierno Regional (16,9 por ciento). En el año 2014, el gasto de capital declinó 26,0 por ciento.

Otros indicadores de actividad económica

(Variación % respecto a similar mes del año anterior)

	Jul.14	Ago.14	Set.14	Oct.14	Nov.14	Dic.14
Arribos a los establecimientos de hospedaje	↑ 2,8	↑ 1,1	↓ -4,7	↑ 8,8	↑ 3,2	↑ 1,6
Empleo formal urbano 1/	↑ 2,2	↑ 2,9	↑ 1,5	↑ 13,9	↑ 9,4	↑ 3,3
Crédito total 2/	↑ 7,2	↑ 6,4	↑ 5,2	↑ 2,2	↓ -0,3	↓ -2,9
Crédito de consumo 2/	↑ 20,5	↑ 18,7	↑ 17,8	↑ 12,2	↑ 12,2	↑ 9,4
Crédito hipotecario 2/	↑ 4,2	↓ -1,9	↑ 2,7	↑ 3,6	↑ 3,3	↑ 7,2
Gasto de capital 3/	↓ -10,5	↑ 20,2	↑ 24,4	↓ -1,9	↓ -89,7	↑ 21,9

1/ En empresas de 10 a más trabajadores situadas en la ciudad de Puerto Maldonado.

2/ En términos nominales.

3/ En términos reales.

Fuentes: BCRP - Sucursal Cusco, MINCETUR, MTPE, SBS y MEF.

En diciembre, la actividad agropecuaria disminuyó 0,9 por ciento interanual, explicado por la menor producción pecuaria (-5,8 por ciento). Por el contrario, la actividad agrícola aumentó 5,3 por ciento. En el año 2014, la producción agropecuaria acumuló una contracción de 2,2 por ciento.

Producción de principales productos agropecuarios 1/

(Miles de toneladas)

Subsectores	Estructura Porcentual 2012 2/	Diciembre			Año				
		2013	2014	Var.%	Contribución al crecimiento 3/	2013	2014	Var.%	Contribución al crecimiento 3/
AGRÍCOLA	51,3			5,3	2,3			-4,0	-2,1
Orientada al mercado externo 2/	8,3			-32,4	-0,9			-23,0	-2,2
Mango	0,2	0,2	0,1	-55,8	-0,8	0,3	0,3	-22,7	0,0
Palta	0,5	0,1	0,0	-52,9	-0,5	0,4	0,5	5,8	0,0
Caña de azúcar	0,0	0,1	0,1	-26,5	0,0	0,5	0,5	7,1	0,0
Café	0,1	0,0	0,0	-	-	0,0	0,0	-13,3	0,0
Achiote	0,0	0,0	0,0	-	-	0,0	0,0	57,1	0,0
Maíz amarillo	7,2	0,0	0,0	-	-	12,8	9,3	-27,2	-2,2
Cacao	0,3	0,0	0,0	120,0	0,4	0,1	0,1	13,8	0,1
Orientada al mercado interno 2/	43,1			8,0	3,2			0,2	0,1
Pasto Brachiaria	24,4	45,2	59,9	32,4	6,3	647,6	658,9	1,7	0,4
Piña	0,8	0,4	0,5	8,5	0,2	2,3	2,6	14,0	0,1
Camote	0,1	0,0	0,0	73,7	0,1	0,3	0,3	9,7	0,0
Arroz	4,5	0,0	0,0	-	-	5,8	5,6	-3,6	-0,2
Plátano	5,6	1,9	1,8	-4,6	-0,4	18,0	17,9	-0,3	0,0
Yuca	3,0	1,1	0,9	-17,1	-0,8	10,1	9,5	-5,9	-0,2
Papaya	0,7	1,1	1,0	-7,9	-0,3	7,8	9,1	16,7	0,4
Sandia	0,1	0,0	0,0	-	-	0,1	0,3	205,5	0,1
PECUARIO	48,7			-5,8	-3,3			-0,2	-0,1
Carne de ave 4/	23,6	0,7	0,6	-10,2	-3,3	6,8	6,9	1,9	0,5
Carne de vacuno 4/	12,8	0,3	0,3	-3,1	-0,4	3,3	3,4	3,5	0,4
Leche	3,8	0,4	0,4	-8,7	-0,3	4,8	4,2	-13,0	-0,5
Carne de ovino 4/	0,5	0,0	0,0	9,1	0,0	0,1	0,1	6,5	0,0
Carne de porcino 4/	1,3	0,0	0,0	10,8	0,2	0,4	0,4	9,6	0,1
Huevo	6,6	0,1	0,1	11,7	0,6	1,9	1,7	-10,8	-0,6
SECTOR AGROPECUARIO	100,0			-0,9	-0,9			-2,2	-2,2

1/ Cifras preliminares.

2/ A precios de 2007.

3/ En base a la estructura de similar periodo de 2013.

4/ Peso neto.

Fuente: MINAGRI - Madre de Dios.

Elaboración: BCRP, Sucursal Cusco. Departamento de Estudios Económicos.

- La **producción pecuaria**, en diciembre, se contrajo 5,8 por ciento interanual, principalmente por la menor producción de carne de ave (-10,2 por ciento) y carne de vacuno (-3,1 por ciento). Durante el año 2014, la producción disminuyó 0,2 por ciento, debido a la menor producción de leche (-13,0 por ciento) y huevo (-10,8 por ciento).

- La mayor **producción agrícola**, en diciembre, se registró en los cultivos con destino al mercado interno (8,0 por ciento), en la que aumentó la producción de pasto brachiaria (32,4 por ciento) y piña (8,5 por ciento). Por otro lado, los cultivos orientados al mercado externo disminuyeron 32,4 por ciento, por la menor producción de mango (-55,8 por ciento) y palta (-52,9 por ciento). Durante el año 2014, la producción se contrajo 4,0 por ciento, determinado por la menor producción de maíz amarillo (-27,2 por ciento).

El sector pesca aumentó 23,4 por ciento interanual en diciembre de 2014. Durante el año 2014, el sector acumuló una contracción de 3,8 por ciento.

Producción pesquera 1/ (En TM)

	Diciembre			Año		
	2013	2014	Var. %	2013	2014	Var. %
Consumo Humano Directo						
Fresco 2/	42	52	23,4	567	538	-3,8
SECTOR PESCA			23,4			-3,8

1/ A precios de 2007. Cifras preliminares.

2/ Información proporcionada por la Dirección Regional de la Producción - Madre de Dios.

Fuente: Ministerio de la Producción.

Elaboración: BCRP, Sucursal Cusco. Departamento de Estudios Económicos.

- En diciembre, la **producción pesquera** creció 23,4 por ciento, el resultado se debe principalmente a la mayor producción de paco (29,4 por ciento).
- Durante el año 2014, el sector acumuló una disminución de 3,8 por ciento, por la menor producción de gamitana (-72,9 por ciento).

La producción minera en diciembre, declinó 5,2 por ciento interanual. En términos acumulados, durante el año 2014, el sector se contrajo 50,2 por ciento, respecto al año 2013, debido a la menor producción aurífera.

Producción Minera 1/

(Var. % real respecto al mismo periodo del año anterior)

Mineral	Estructura		Diciembre			Año			Contribución 3/
	Porcentual 2012 2/	2013	2014	Var.%	2013	2014	Var.%		
Oro (Onzas Troy)	100,0	32 351	30 675	-5,2	-5,2	518 418	258 115	-50,2	-50,2
SECTOR MINERÍA	100,0			-5,2	-5,2			-50,2	-50,2

1/ Cifras preliminares.

2/ A precios de 2007.

3/ En base a la estructura de similar periodo de 2013.

Fuente: Ministerio de Energía y Minas.

Elaboración: BCRP, Sucursal Cusco. Departamento de Estudios Económicos.

- En diciembre, la actividad minera declinó 5,2 por ciento, respecto a similar mes del año pasado, el resultado fue determinado por la menor extracción de oro.
- El precio promedio del oro en diciembre de 2014, fue US\$/oz.tr. 1 202,3, menor en 2,2 por ciento respecto del mes anterior (US\$/oz.tr. 1 176,3).

Evolución de la producción minera 1/

(Var.% real respecto a similar mes del año anterior)

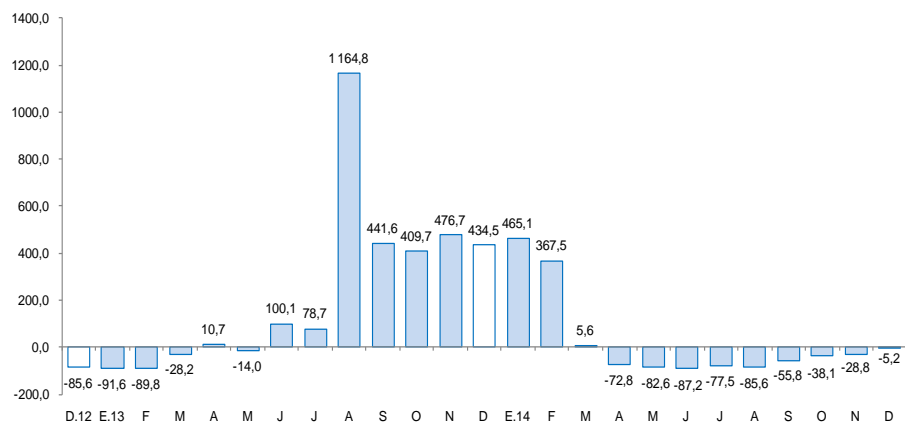

1/ A precios de 2007

Fuente: MINEM

Cotización internacional de oro

(US\$/oz.tr. promedio mensual – London Metal Exchange)

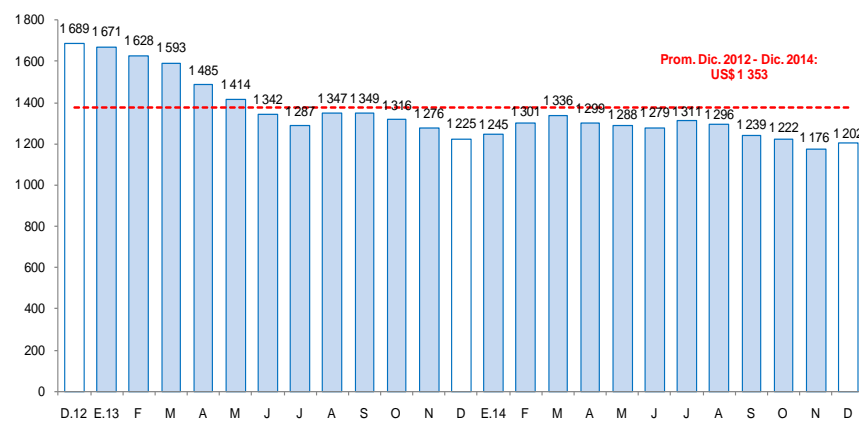

Fuente: Consejo Mundial de Oro.

En diciembre de 2014, el empleo formal en las empresas de más de 10 trabajadores, en la ciudad de Puerto Maldonado, se incrementó en 3,3 por ciento. Durante el año 2014, el empleo formal disminuyó 0,4 por ciento.

Ciudad de Puerto Maldonado: Índice mensual de empleo en empresas privadas formales de 10 a más trabajadores (Diciembre 2010 = 100) 1/

	Diciembre			Año		
	2013	2014	Var. %	2013	2014	Var. %
Extractiva 2/	83,5	74,1	-11,3	90,9	76,8	-15,5
Industria manufacturera	31,7	54,1	70,5	41,0	37,5	-8,4
Comercio	105,3	93,6	-11,1	98,8	100,5	1,7
Transporte, almacenes y comunicaciones	69,1	89,8	29,9	66,9	78,8	17,9
Servicios 3/	107,5	103,4	-3,8	100,7	99,3	-1,5
Total	80,1	82,7	3,3	78,4	78,1	-0,4

Nota: La información corresponde al primer día de cada mes.

1/ Cifras preliminares.

2/ Conformada por las subramas agricultura, pesca y minería.

3/ Conformada por las subramas servicios prestados a empresas, restaurantes y hoteles, establecimientos financieros, enseñanza, servicios sociales y comunales; y electricidad, gas y agua.

Fuente: MTPE - Encuesta Nacional de Variación del Empleo (ENVME).

Elaboración: BCRP, Sucursal Cusco. Departamento de Estudios Económicos.

- El **empleo** en la ciudad de Puerto Maldonado, en empresas privadas formales de 10 a más trabajadores, se incrementó en 3,3 por ciento interanual. En el mes de diciembre de 2014, el incremento del empleo se debió a la mayor demanda laboral de los sectores: industria manufacturera (70,5 por ciento), y transporte, almacenes y comunicaciones (29,9 por ciento). Durante el año 2014, el empleo formal decreció 0,4 por ciento.

Ciudad de Puerto Maldonado: Evolución del empleo formal urbano

(Var. % con respecto a similar mes del año anterior)

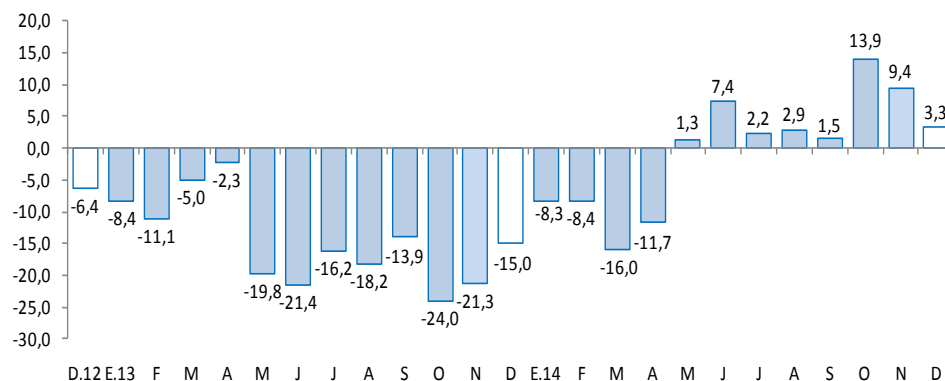

En el mes de diciembre, el crédito (S/. 493 millones) disminuyó 2,9 por ciento, en términos nominales, respecto al saldo de diciembre del año 2013. Asimismo, la financiación a empresas disminuyó 6,5 por ciento; mientras que, el crédito a personas se incrementó en 9,2 por ciento.

Crédito

(Saldos a fin de periodo en millones de nuevos soles)

A DICIEMBRE

	2013	2014	Estruct. % 2014	Var. Nom. 2014 / 2013
Banco de la Nación 1/	17	23	4,6	35,6
Agrobanco 2/	0	15	3,1	-
Banca múltiple	141	145	29,5	2,9
Instituciones no bancarias	349	309	62,8	-11,5
Cajas Municipales	316	269	54,6	-15,0
Financieras	33	40	8,2	21,8
TOTAL	507	493	100,0	-2,9
A empresas	391	366	74,2	-6,5
Corporativo, Gran y Mediana Empresa	72	92	18,8	28,1
Pequeñas Empresas	215	191	38,8	-11,2
Microempresas	103	82	16,6	-20,8
A personas	116	127	25,8	9,2
Consumo	105	115	23,4	9,4
Hipotecario	11	12	2,4	7,2
En M/N	493	480	97,5	-2,5
En M/E	15	12	2,5	-16,3

1/ Considera solo los créditos de consumo e hipotecario.

2/ No considera los créditos a las demás empresas del sistema financiero.

Fuente: SBS y AFP.

Elaboración: BCRP, Sucursal Cusco. Departamento de Estudios Económicos.

- La **morosidad** en noviembre de 2014 fue de 10,0 por ciento, 2,6 puntos porcentuales más, respecto al mismo mes de 2013. La morosidad en las instituciones no bancarias (11,0 por ciento), se incrementó en 3,0 puntos porcentuales. Asimismo, en la banca múltiple (10,1 por ciento) aumentó 3,5 puntos porcentuales.

Evolución del crédito

(Var.% real con respecto a similar mes del año anterior)

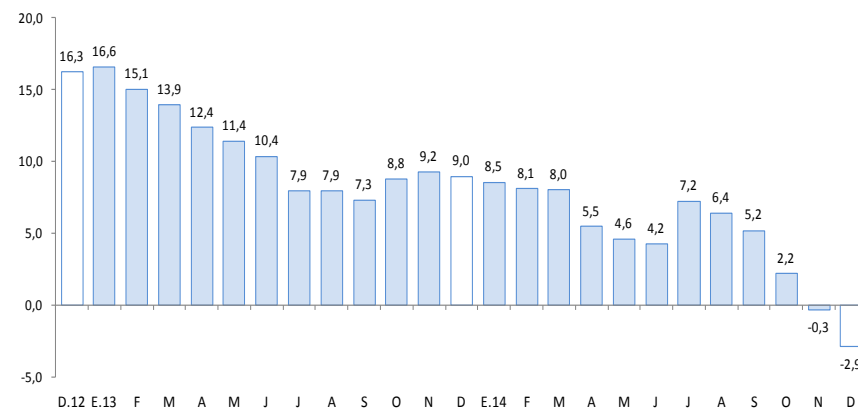

Tasa de morosidad 1/

(Porcentaje)

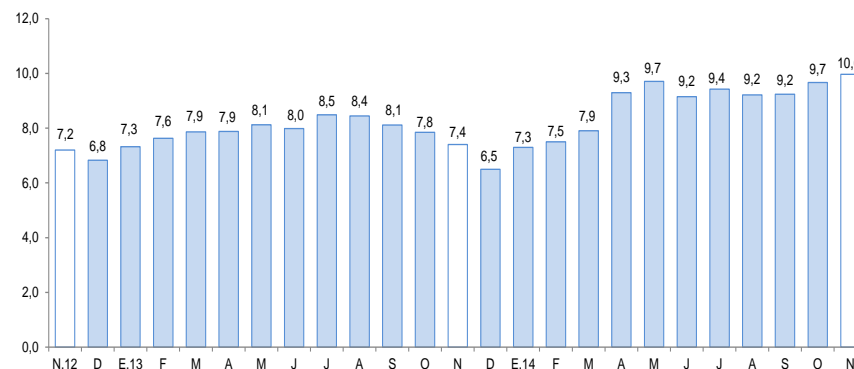

1/ Morosidad = (créditos vencidos + créditos en cobranza judicial) / colocaciones brutas.

En diciembre, el saldo de depósitos (S/. 238 millones) aumentaron 1,2 por ciento, respecto a similar mes de 2013. El resultado obedeció a la mayor captación de depósitos a plazo (8,4 por ciento) y de ahorro (6,8 por ciento).

Depósitos

(Saldos a fin de periodo en millones de nuevos soles)

	A DICIEMBRE			
	2013	2014	Estruct. % 2014	Var. Nom. 2014 / 2013
Banco de la Nación	48	50	21,0	2,9
Banca múltiple	105	109	45,8	4,1
Instituciones no bancarias	82	79	33,2	-3,6
Cajas Municipales	81	78	32,6	-4,0
Financieras	1	1	0,6	21,6
TOTAL	235	238	100,0	1,2
Vista	70	61	25,7	-13,1
Ahorro	115	123	51,6	6,8
A plazo	50	54	22,7	8,4
En MN	203	212	89,3	4,4
En ME	32	25	10,7	-19,8

Fuente: SBS y AFP.

Elaboración: BCRP, Sucursal Cusco. Departamento de Estudios Económicos.

Evolución de los depósitos

(Var. % real con respecto a similar mes del año anterior)

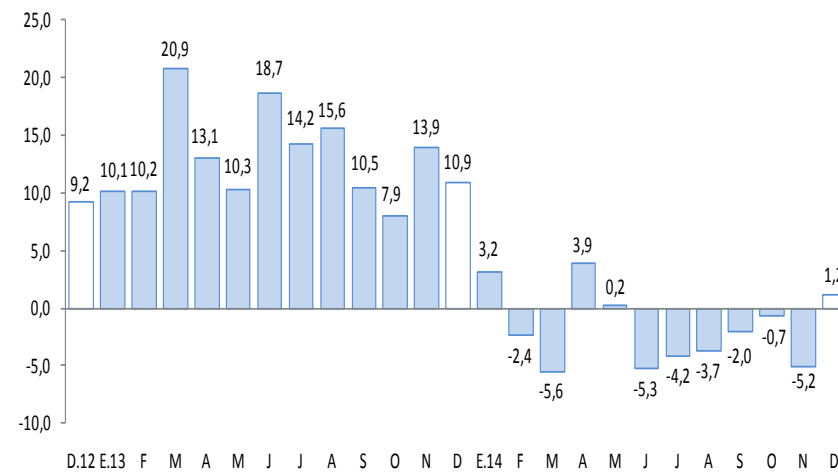

El gasto de capital aumentó 21,9 por ciento en diciembre, respecto a similar mes del año 2013. En el acumulado 2014, el gasto de capital mostró un declive de 26,0 por ciento interanual.

Gasto de capital 1/ 2/ (En millones de nuevos soles)

	Diciembre			Año		
	2013	2014	Var %real	2 013	2 014	Var %real
Gobierno Nacional	11	20	78,4	317	225	-31,2
Gobierno Regional	33	40	16,9	141	121	-16,6
Gobiernos Locales	10	8	-22,8	35	30	-17,8
Gasto de capital	54	68	21,9	492	376	-26,0

1/ Información actualizada al 31 de diciembre de 2014.

2/ Comprende el gasto en formación bruta de capital y otros gastos de capital en términos brutos.

Fuente: Ministerio de Economía y Finanzas.

Elaboración: BCRP Sucursal Cusco. Departamento de Estudios Económicos.

Evolución del gasto de capital (Var.% real con respecto a similar mes del año anterior)

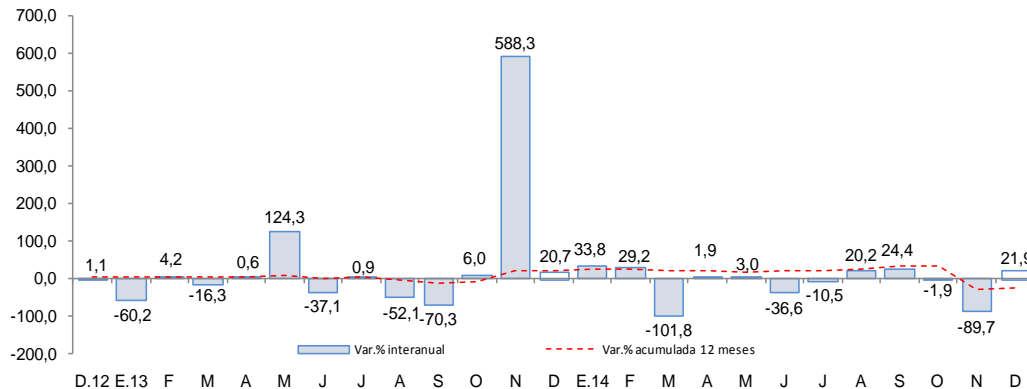

Fuente: Ministerio de Economía y Finanzas.

- El **gasto de capital** en Madre de Dios, correspondiente a los tres niveles de gobierno, totalizó en diciembre S/. 68,0 millones, 21,9 por ciento más, respecto a similar mes del año anterior. El gasto de capital aumentó en el Gobierno Nacional (78,4 por ciento) y en el Gobierno Regional (16,9 por ciento); mientras que, en los gobiernos locales disminuyó 22,8 por ciento.
- Los **principales proyectos** desarrollados por el **Gobierno Nacional** en diciembre, fueron:
 - Mejoramiento de las capacidades para las intervenciones policiales de interdicción terrestre de la DIVICDIQ DIREJANDRO PNP en los Valles del VRAEM y el Huallaga (S/. 8,1 millones).
 - Reubicación de seis estaciones e implementación de quince estaciones de control del espectro radioeléctrico del MTC (S/. 2,7 millones).
- Entre los principales proyectos ejecutados por el **Gobierno Regional**, destacan:
 - Construcción y mejoramiento del camino vecinal Bello Horizonte – Bajo Loboyoc, distrito de Las Piedras, provincia de Tambopata (S/. 4,5 millones).
 - Mejoramiento de los servicios del departamento de diagnóstico por imágenes del Hospital Santa Rosa de Puerto Maldonado, distrito de Tambopata, provincia de Tambopata (S/. 4,5 millones).
- Por último, en los **gobiernos locales**, destacan los siguientes proyectos:
 - Mejoramiento vial de la Avenida Madre de Dios de la localidad de Boca Colorado, distrito de Madre de Dios, provincia de Manú (S/. 2,1 millones).
 - Mejoramiento de los servicios educativos en la Institución Educativa N° 52035 de los niveles de primaria y secundaria del Centro Poblado San Bernardo, provincia de Tambopata (S/. 715,1 miles).

El Índice de Confianza Empresarial Regional (ICER), en el mes de diciembre de 2014, se ubicó en 53 puntos, inferior en 22 puntos en comparación anual, frente a similar mes de 2013.

Índice de Confianza Empresarial Regional (ICER) (Índice de Difusión en puntos)

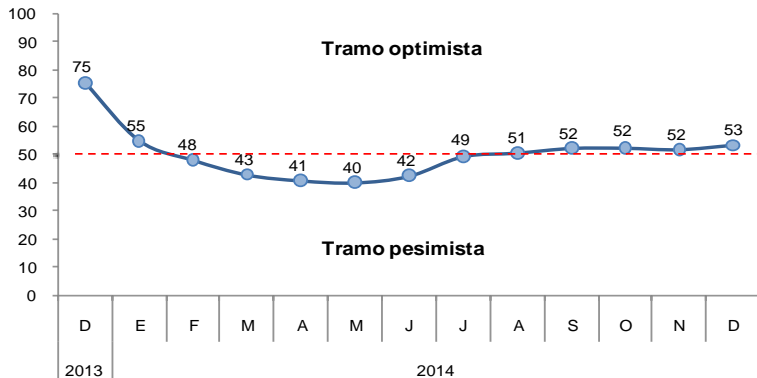

- Para los próximos tres meses, el índice de expectativas de demanda registró 54 puntos, ubicándose en el tramo optimista. Las empresas de los sectores manufactura y servicios esperan tener mayor demanda en los próximos tres meses.
- Con relación a las expectativas de contratación de personal para los próximos tres meses, el índice se ubicó en 54 puntos. Las empresas que esperan contratar más personal, están comprendidas en los sectores manufactura y servicios.

Expectativa de Demanda de sus Productos a 3 Meses

Indique su previsión para los próximos tres meses respecto a la demanda de los productos de su empresa.

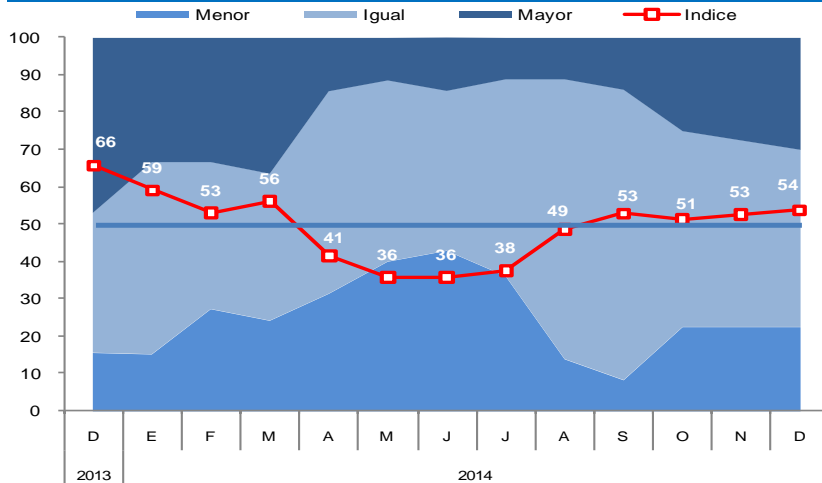

Expectativa de Contratación de Personal a 3 Meses

Indique su previsión para los próximos tres meses respecto al número de personal empleado en su empresa.

