



# Madre de Dios: Síntesis de Actividad Económica - Setiembre 2014 -

Departamento de Estudios Económicos  
Sucursal Cusco

Miércoles, 26 de noviembre de 2014

*El Banco Central de Reserva del Perú (BCRP) ha considerado presentar un conjunto de indicadores sectoriales de actividad económica con la finalidad de poder realizar el seguimiento del desempeño de la economía departamental. Para el sector real, se ha utilizado el Valor Bruto de Producción a precios del año 2007 para los sectores disponibles. Cabe señalar que a partir de enero 2014, el Instituto Nacional de Estadística (INEI) ha realizado el cambio de año base (de 1994 a 2007) para la construcción del Producto Bruto Interno (PBI) nacional, estando en elaboración la desagregación departamental. En la medida que se publique referida información, el BCRP volvería a elaborar para cada departamento un indicador agregado de actividad económica.*

En setiembre, el sector pesca y el sector agropecuario se expandieron 23,4 y 3,3 por ciento, respectivamente frente a similar mes del año 2013. Por el contrario, la actividad minera disminuyó 56,2 por ciento.

## Actividad Primaria

- El **sector agropecuario** creció 3,3 por ciento interanual en setiembre de 2014, principalmente por la mayor producción de carne de vacuno (19,2 por ciento) y carne de ave (7,3 por ciento). Entre enero y setiembre de 2014, la producción agropecuaria acumuló una disminución de 2,7 por ciento.
- El **sector pesca** se expandió 23,4 por ciento, debido a la mayor extracción de paco (71,5 por ciento). Hasta el mes de setiembre de 2014, el sector acumuló una contracción de 6,1 por ciento.
- La **actividad minera** declinó 56,2 por ciento interanual. En términos acumulados, durante enero - setiembre de 2014, el sector disminuyó 56,9 por ciento, debido a la menor extracción de oro.

## Evolución de la producción agropecuaria 1/ (Var.% real respecto a similar mes del año anterior)

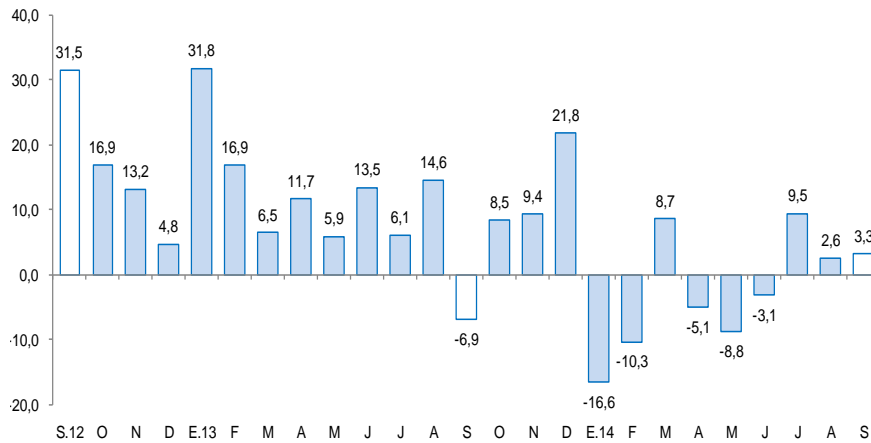

1/ A precios de 2007  
Fuente: Ministerio de Agricultura y Riego

## Evolución de la producción minera 1/ (Var.% real respecto a similar mes del año anterior)

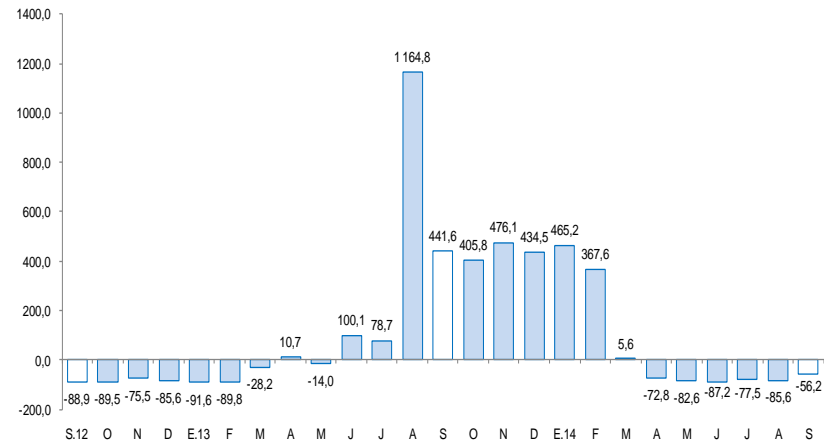

1/ A precios de 2007  
Fuente: MINEM

En setiembre, creció el gasto público de capital (24,4 por ciento), el crédito (5,2 por ciento) y el empleo formal en la ciudad de Puerto Maldonado (1,5 por ciento). Por otro lado, el número de arribos a los establecimientos de hospedaje se contrajo (-4,7 por ciento).

- El número de **arribos a los establecimientos de hospedaje**, en setiembre de 2014, disminuyó 4,7 por ciento interanual, por la menor afluencia de turistas nacionales (-17,6 por ciento). El número acumulado de arribos al mes de setiembre de 2014, fue de 237 673 personas, resultando menor en 3,0 por ciento interanual.
- El **empleo formal** en las empresas de más de 10 trabajadores, en la ciudad de Puerto Maldonado, se incrementó en 1,5 por ciento en setiembre, principalmente por la mayor demanda laboral de los sectores: industria manufacturera (49,5 por ciento); transporte, almacenes y comunicaciones (22,0 por ciento) y comercio (0,1 por ciento).
- El **crédito** en la región (S/. 507 millones) superó en 5,2 por ciento, en términos nominales, al saldo de setiembre del año 2013. Asimismo, el crédito de consumo e hipotecario registraron crecimientos de 17,8 y 2,7 por ciento, respectivamente.
- El **gasto de capital** (S/. 15 millones) creció 24,4 por ciento interanual, en términos reales, por el mayor gasto en el Gobierno Nacional (81,6 por ciento), en el Gobierno Regional (16,6 por ciento) y en los gobiernos locales (15,7 por ciento). Durante enero - setiembre de 2014, el gasto de capital declinó 5,7 por ciento interanual.

## Otros indicadores de actividad económica (Variación % respecto a similar mes del año anterior)

	Abr.14	May.14	Jun.14	Jul.14	Ago.14	Set.14
Arribos a los establecimientos de hospedaje	↓ -13,4	↑ 1,7	↓ -7,1	↑ 2,8	↑ 1,1	↓ -4,7
Empleo formal urbano 1/	↓ -11,7	↑ 1,3	↑ 7,4	↑ 2,2	↑ 2,9	↑ 1,5
Crédito total 2/	↑ 5,5	↑ 4,6	↑ 4,2	↑ 7,2	↑ 6,4	↑ 5,2
Crédito de consumo 2/	↑ 24,1	↑ 23,7	↑ 21,6	↑ 20,5	↑ 18,7	↑ 17,8
Crédito hipotecario 2/	↑ 4,7	↑ 4,0	↑ 3,9	↑ 4,2	↓ -1,9	↑ 2,7
Gasto de capital 3/	↑ 1,9	↑ 3,0	↓ -36,6	↓ -10,5	↑ 20,2	↑ 24,4

1/ En empresas de 10 a más trabajadores situadas en la ciudad de Puerto Maldonado.

2/ En términos nominales.

3/ En términos reales.

Fuentes: BCRP - Sucursal Cusco, MINCETUR, MTPPE, SBS Y MEF.

En setiembre, la actividad agropecuaria creció 3,3 por ciento interanual, explicado por la mayor producción pecuaria (8,8 por ciento). La actividad agrícola, por el contrario, se contrajo 3,4 por ciento. En lo que va del año, la producción agropecuaria acumuló una contracción de 2,7 por ciento.

## Producción de principales productos agropecuarios 1/

(Miles de toneladas)

Subsectores	Estructura Porcentual 2012 2/	Setiembre				Enero - Setiembre			
		2013	2014	Var.%	Contribución al crecimiento 3/	2013	2014	Var.%	Contribución al crecimiento 3/
<b>AGRÍCOLA</b>	<b>51,3</b>			<b>-3,4</b>	<b>-1,6</b>			<b>-6,6</b>	<b>-3,6</b>
<b>Orientada al mercado externo 2/</b>	<b>8,3</b>			<b>15,2</b>	<b>0,2</b>			<b>-25,4</b>	<b>-2,9</b>
Cacao	0,3	0,0	0,0	25,0	0,1	0,1	0,1	1,3	0,0
Achiote	0,0	0,0	0,0	300,0	0,1	0,0	0,0	100,0	0,0
Palta	0,5	0,1	0,1	5,2	0,1	0,1	0,1	5,2	0,0
Caña de azúcar	0,0	0,0	0,1	241,2	0,0	0,3	0,3	14,0	0,0
Maíz amarillo	7,2	0,0	0,0	-	-	12,8	9,3	-27,3	-2,9
Mango	0,2	0,0	0,0	-	-	0,0	0,0	-	-
Café	0,1	0,0	0,0	-	-	0,0	0,0	-13,3	0,0
<b>Orientada al mercado interno 2/</b>	<b>43,1</b>			<b>-4,1</b>	<b>-1,8</b>			<b>-1,6</b>	<b>-0,7</b>
Pasto yarahua	1,3	1,9	0,6	-67,7	-0,6	19,8	5,5	-72,3	-0,6
Yuca	3,0	0,9	0,7	-14,8	-0,6	7,2	6,8	-5,3	-0,2
Arroz	4,5	0,0	0,0	-100,0	-0,4	5,8	5,6	-3,6	-0,2
Frijol	0,4	0,0	0,0	-100,0	-0,4	0,3	0,3	12,5	0,1
Plátano	5,6	1,5	1,5	-2,6	-0,2	13,1	12,2	-6,4	-0,4
Piña	0,8	0,3	0,3	-7,2	-0,1	0,9	1,3	38,8	0,2
Pasto Brachiaria	24,4	50,6	51,9	2,6	0,7	492,4	485,7	-1,3	-0,3
Limón ácido	0,2	0,0	0,0	-8,3	0,0	0,4	0,3	-19,9	0,0
<b>PECUARIO</b>	<b>48,7</b>			<b>8,8</b>	<b>4,8</b>			<b>2,0</b>	<b>0,9</b>
Carne de vacuno 4/	12,8	0,3	0,3	19,2	2,4	2,4	2,5	5,3	0,6
Carne de ave 4/	23,6	0,6	0,6	7,3	2,2	4,9	5,1	2,9	0,7
Huevo	6,6	0,1	0,1	9,1	0,5	1,5	1,5	-0,1	0,0
Carne de porcino 4/	1,3	0,0	0,0	15,6	0,2	0,3	0,3	10,3	0,1
Carne de ovino 4/	0,5	0,0	0,0	10,0	0,0	0,1	0,1	1,1	0,0
Leche	3,8	0,4	0,3	-13,0	-0,6	3,7	3,2	-12,0	-0,5
<b>SECTOR AGROPECUARIO</b>	<b>100,0</b>			<b>3,3</b>	<b>3,3</b>			<b>-2,7</b>	<b>-2,7</b>

1/ Cifras preliminares.

2/ A precios de 2007.

3/ En base a la estructura de similar periodo de 2013.

4/ Peso neto.

Fuente: MNAGRI - Madre de Dios.

Elaboración: BCRP, Sucursal Cusco. Departamento de Estudios Económicos.

La **producción pecuaria** en setiembre aumentó 8,8 por ciento interanual, principalmente por la mayor producción de carne de vacuno (19,2 por ciento) y carne de ave (7,3 por ciento). En el acumulado de enero - setiembre de 2014, la producción creció 2,0 por ciento, debido a la mayor producción de carne de vacuno (5,3 por ciento) y carne de ave (2,9 por ciento).

La menor **producción agrícola** en setiembre se registró en los cultivos con destino al mercado interno (-4,1 por ciento), en el que se contrajo la producción de pasto yarahua (-67,7 por ciento) y yuca (-14,8 por ciento). Por otro lado, los cultivos orientados al mercado externo aumentaron 15,2 por ciento, destacando el incremento de cacao (25,0 por ciento). Entre enero y setiembre de 2014, la producción se contrajo 6,6 por ciento por la menor producción de pasto yarahua (-72,3 por ciento) y maíz amarillo (-27,3 por ciento).

El sector pesca se expandió 23,4 por ciento, debido a la mayor extracción de paco (71,5 por ciento). Hasta el mes de setiembre de 2014, el sector acumuló una contracción de 6,1 por ciento.

### Producción pesquera 1/ (En TM)

	Setiembre			Enero - Setiembre		
	2013	2014	Var. %	2013	2014	Var. %
<b>Consumo Humano Directo</b>	<b>50</b>	<b>60</b>	<b>23,4</b>	<b>423</b>	<b>389</b>	<b>-6,1</b>
Fresco 2/	50	60	23,4	423	389	-6,1
<b>SECTOR PESCA</b>			<b>23,4</b>			<b>-6,1</b>

1/ A precios de 2007. Cifras preliminares.

2/ Información proporcionada por la Dirección Regional de la Producción - Madre de Dios.

Fuente: Ministerio de la Producción.

Elaboración: BCRP, Sucursal Cusco. Departamento de Estudios Económicos.

- En setiembre, la **producción pesquera** creció 23,4 por ciento, debido principalmente al incremento que mostró la producción de paco (71,5 por ciento).
- Hasta el mes de setiembre de 2014, el sector acumuló una disminución de 6,1 por ciento interanual, por la menor producción de gamitana (-72,9 por ciento).

La producción minera en setiembre, declinó 56,2 por ciento interanual. En términos acumulados, durante enero - setiembre de 2014, el sector disminuyó 56,9 por ciento, debido a la menor extracción de oro.

## Producción Minera 1/

(Var. % real respecto al mismo periodo del año anterior)

Mineral	Estructura Porcentual 2012 2/	Setiembre				Enero - Setiembre			
		2013	2014	Var.%	Contribución 3/	2013	2014	Var.%	Contribución 3/
Oro (Onzas Troy)	100,0	43 764	19 182	-56,2	-56,2	408 747	176 000	-56,9	-56,9
<b>SECTOR MINERÍA</b>	<b>100,0</b>			<b>-56,2</b>	<b>-56,2</b>			<b>-56,9</b>	<b>-56,9</b>

1/ Cifras preliminares.

2/ A precios de 2007.

3/ En base a la estructura de similar periodo de 2013.

Fuente: Ministerio de Energía y Minas.

Elaboración: BCRP, Sucursal Cusco. Departamento de Estudios Económicos.

- En setiembre, la **actividad minera** declinó 56,2 por ciento, respecto a similar mes del año pasado, el resultado fue determinado por la menor extracción de oro.
- El **precio promedio del oro** en setiembre de 2014, fue US\$/oz.tr. 1 238,8, menor en 4,4 por ciento respecto del mes anterior (US\$/oz.tr. 1 296,0).

## Evolución de la producción minera 1/

(Var.% real respecto a similar mes del año anterior)

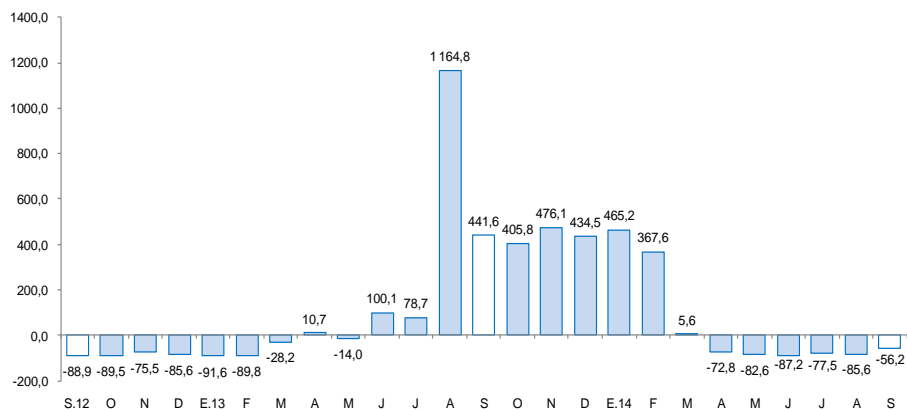

1/ A precios de 2007

Fuente: MINEM

## Cotización internacional de oro

(US\$/oz.tr. promedio mensual – London Metal Exchange)

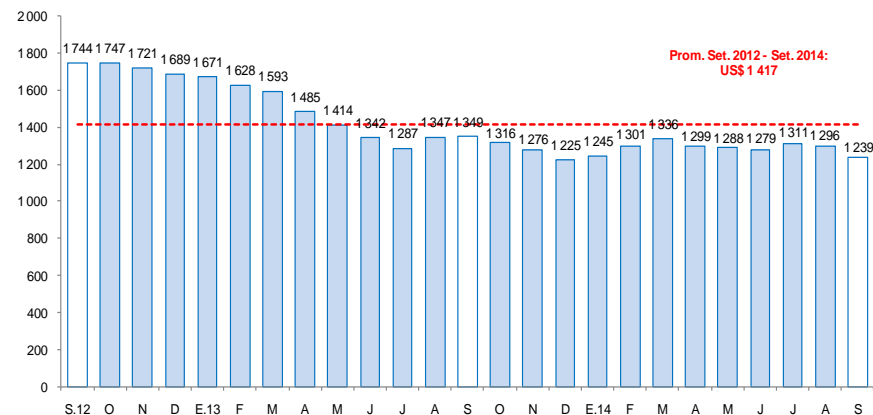

Fuente: Consejo Mundial de Oro.

En setiembre de 2014, el empleo formal en las empresas de más de 10 trabajadores, en la ciudad de Puerto Maldonado, se incrementó en 1,5 por ciento. Entre enero y setiembre del presente año, el empleo formal disminuyó 3,3 por ciento.

## Ciudad de Puerto Maldonado: Índice mensual de empleo en empresas privadas formales de 10 a más trabajadores (Diciembre 2010 = 100) 1/

	Setiembre			Enero - Setiembre		
	2013	2014	Var.%	2013	2014	Var.%
Extractiva 2/	82,9	77,0	-7,2	93,9	76,5	-18,5
Industria manufacturera	28,7	42,9	49,5	44,4	34,0	-23,4
Comercio	96,6	96,7	0,1	98,3	101,9	3,6
Transporte, almacenes y comunicaciones	70,3	85,8	22,0	66,2	75,1	13,5
Servicios 3/	107,3	98,8	-7,9	100,2	97,3	-2,9
<b>Total</b>	<b>78,7</b>	<b>79,9</b>	<b>1,5</b>	<b>78,9</b>	<b>76,3</b>	<b>-3,3</b>

Nota: La información corresponde al primer día de cada mes.

1/ Cifras preliminares.

2/ Conformada por las subramas agricultura, pesca y minería.

3/ Conformada por las subramas servicios prestados a empresas, restaurantes y hoteles, establecimientos financieros, enseñanza, servicios sociales y comunales; y electricidad, gas y agua.

Fuente: MTPE - Encuesta Nacional de Variación del Empleo (ENVME).

Elaboración: BCRP, Sucursal Cusco. Departamento de Estudios Económicos.

- El **empleo** en la ciudad de Puerto Maldonado, en empresas privadas formales de 10 a más trabajadores, se incrementó en 1,5 por ciento interanual. En el mes de setiembre de 2014, el incremento del empleo se debió principalmente a la mayor demanda laboral de los sectores: industria manufacturera (49,5 por ciento); transporte, almacenes y comunicaciones (22,0 por ciento) y comercio (0,1 por ciento); mientras que en el sector servicios y el sector extractivo se contrajo el empleo 7,9 y 7,2 por ciento, respectivamente. Durante enero - setiembre de 2014, el empleo formal decreció 3,3 por ciento.

## Ciudad de Puerto Maldonado: Evolución del empleo formal urbano (Var.% con respecto a similar mes del año anterior)

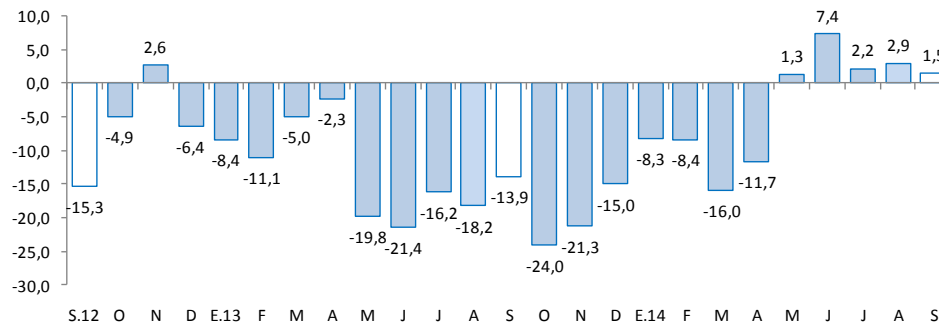

En el mes de setiembre, el crédito (S/. 507 millones) creció 5,2 por ciento, en términos nominales. Los créditos de consumo e hipotecario registraron crecimientos de 17,8 y 2,7 por ciento, respectivamente.

## Crédito

(Saldos a fin de periodo en millones de nuevos soles)

	A SETIEMBRE			
	2013	2014	Estruct. % 2014	Var. Nom. 2014 / 2013
<b>Banco de la Nación 1/</b>	15	22	4,3	43,6
<b>Agrobanco 2/</b>	0	17	3,4	-
<b>Banca múltiple</b>	131	146	28,9	11,7
<b>Instituciones no bancarias</b>	336	322	63,5	-4,1
Cajas Municipales	304	284	56,0	-6,5
Empresas Financieras	32	38	7,5	18,0
<b>TOTAL</b>	<b>482</b>	<b>507</b>	<b>100,0</b>	<b>5,2</b>
<b>A empresas</b>	<b>355</b>	<b>360</b>	<b>71,0</b>	<b>1,2</b>
Corporativo, Gran y Medianas Empresa	43	64	12,6	49,8
Pequeñas Empresas	208	205	40,5	-1,3
Microempresas	105	90	17,9	-13,5
<b>A personas</b>	<b>126</b>	<b>147</b>	<b>29,0</b>	<b>16,4</b>
Consumo	115	135	26,7	17,8
Hipotecario	11	12	2,3	2,7
En MN	466	494	97,6	6,0
En ME	15	12	2,4	-18,6

1/ Considera solo los créditos de consumo e hipotecario.

2/ No considera los créditos a las demás empresas del sistema financiero.

Fuente: SBS y AFP.

Elaboración: BCRP, Sucursal Cusco. Departamento de Estudios Económicos.

- La **morosidad** en agosto de 2014 fue de 9,2 por ciento, 0,8 de punto porcentual más, respecto al mismo mes de 2013. La morosidad en las instituciones no bancarias (10,5 por ciento), se incrementó en 1,3 puntos porcentuales. Asimismo, en la banca múltiple (8,3 por ciento) aumentó 1,2 puntos porcentuales.

## Evolución del crédito

(Var.% real con respecto a similar mes del año anterior)

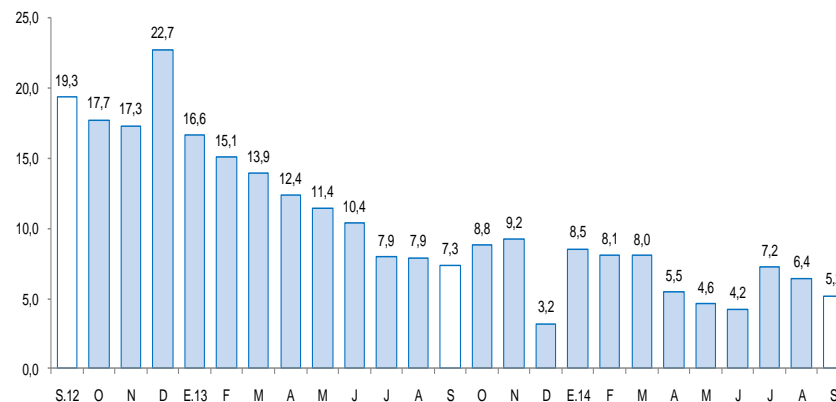

## Tasa de morosidad 1/

(Porcentaje)

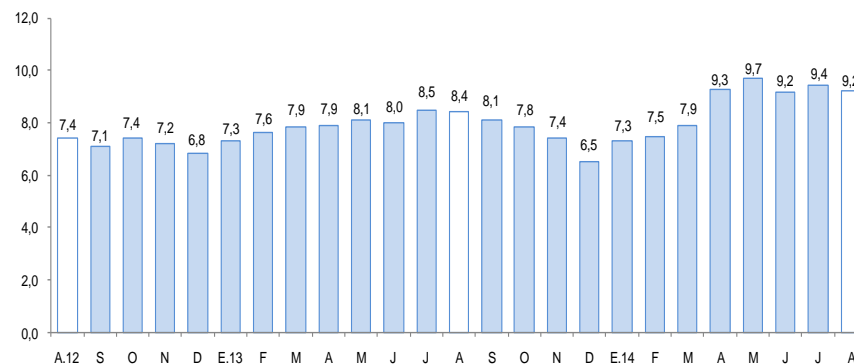

1/ Morosidad = (créditos vencidos + créditos en cobranza judicial) / colocaciones brutas.



Los depósitos en el departamento de Madre de Dios, cuyo saldo fue de S/. 226 millones, disminuyeron 2,0 por ciento, debido al retraimiento y mayor control de la extracción informal de oro, que articula las principales actividades económicas de la región. Según modalidad, se registró menor captación de depósitos a la vista (-7,6 por ciento) y de ahorro (-0,4 por ciento); mientras que, los depósitos a plazo se incrementaron en 2,4 por ciento.

## Depósitos

(Saldos a fin de periodo en millones de nuevos soles)

	A SETIEMBRE			Var. Nom. 2014 / 2013
	2013	2014	Estruct. % 2014	
<b>Banco de la Nación</b>	<b>50</b>	<b>47</b>	<b>20,7</b>	<b>-6,4</b>
<b>Banca múltiple</b>	<b>97</b>	<b>102</b>	<b>45,1</b>	<b>5,0</b>
<b>Instituciones no bancarias</b>	<b>84</b>	<b>77</b>	<b>34,2</b>	<b>-7,6</b>
Cajas Municipales	82	76	33,6	-7,6
Empresas Financieras	2	1	0,6	-10,9
<b>TOTAL</b>	<b>231</b>	<b>226</b>	<b>100,0</b>	<b>-2,0</b>
Depósitos a la vista	71	65	28,9	-7,6
Depósitos de ahorro	112	111	49,2	-0,4
Depósitos a plazo	48	50	22,0	2,4
En MN	208	201	88,9	-3,3
En ME	23	25	11,1	9,3

Fuente: SBS y AFP.

Elaboración: BCRP, Sucursal Cusco. Departamento de Estudios Económicos.

## Evolución de los depósitos

(Var.% real con respecto a similar mes del año anterior)

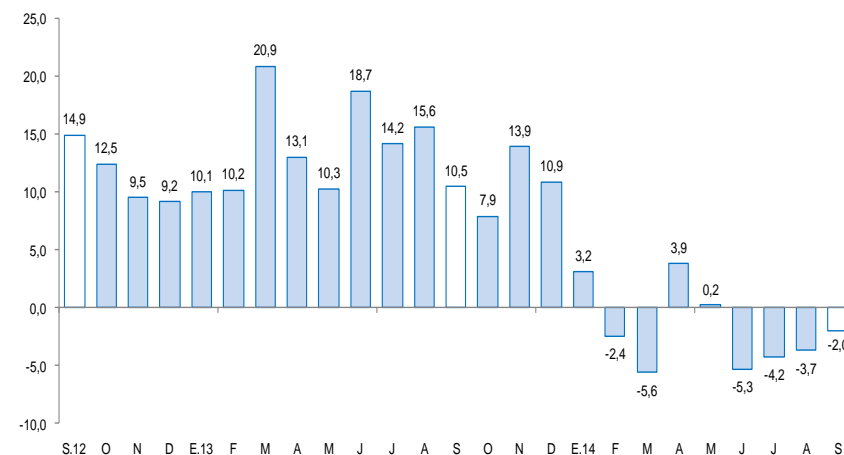

El gasto de capital aumentó en setiembre 24,4 por ciento, respecto a similar mes del año 2013. El gasto de capital al mes de setiembre mostró un declive de 5,7 por ciento interanual.

## Gasto de capital 1/ 2/

(En millones de nuevos soles)

	Setiembre			Enero - Setiembre		
	2013	2014	Var %real	2013	2014	Var %real
Gobierno Nacional	1	3	81,6	91	112	18,8
Gobierno Regional	8	10	16,6	86	61	-31,1
Gobiernos Locales	2	2	15,7	17	16	-9,0
<b>Gasto de capital</b>	<b>11</b>	<b>15</b>	<b>24,4</b>	<b>194</b>	<b>189</b>	<b>-5,7</b>

1/ Información actualizada al 30 de setiembre de 2014.

2/ Comprende el gasto en formación bruta de capital y otros gastos de capital en términos brutos.

Fuente: Ministerio de Economía y Finanzas.

Elaboración: BCRP Sucursal Cusco. Departamento de Estudios Económicos.

## Evolución del gasto de capital

(Var.% real con respecto a similar mes del año anterior)

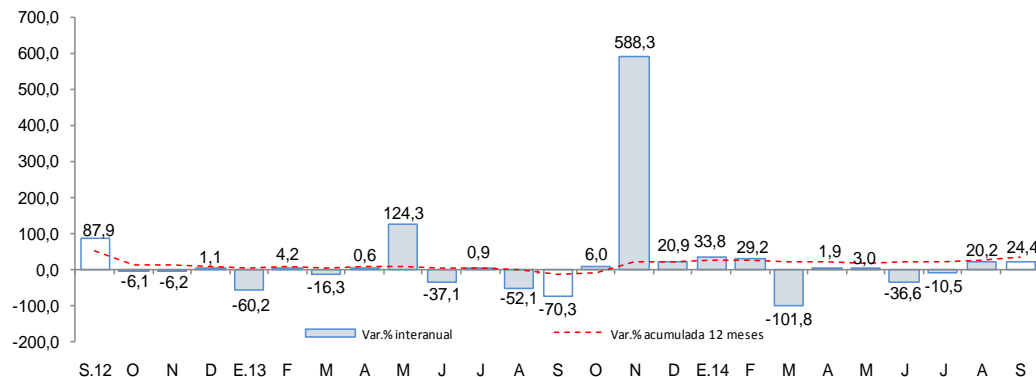

Fuente: Ministerio de Economía y Finanzas.

- El **gasto de capital** en Madre de Dios, correspondiente a los tres niveles de gobierno, totalizó en setiembre S/. 15 millones, 24,4 por ciento más, respecto a similar mes del pasado año. El gasto de capital aumentó en el Gobierno Nacional (81,6 por ciento), en el Gobierno Regional (16,6 por ciento) y en los gobiernos locales (15,7 por ciento).
- Entre los **principales proyectos** que el **Gobierno Nacional** financió en setiembre, destacan los denominados: “Ampliación de Infraestructura y Equipamiento de Aulas para las Nuevas Carreras Profesionales de la UNAMAD”, con un desembolso de S/. 1,0 millón y “Tribuna y Techado de Losas Deportivas” con S/. 384,4 miles.
- El **Gobierno Regional** ha invertido un monto de S/. 687,7 miles en el proyecto “Mejoramiento de la Infraestructura en la Institución Educativa Carlos Fermín Fitzcarrald” y S/. 677,9 miles en el proyecto “Mejoramiento Vial del Jirón Piura en la ciudad de Puerto Maldonado”.
- Por su parte, en el ámbito de los **gobiernos locales**, resaltan los denominados: “Mejoramiento de los Servicios Educativos en la Institución Educativa N° 52035 de los Niveles de Primaria y Secundaria del Centro Poblado San Bernardo, provincia de Tambopata” (S/. 195,2 miles) y “Construcción de Centros Educativos” (S/. 181,3 miles).

El Índice de Confianza Empresarial Regional (ICER), en el mes de setiembre de 2014, se ubicó en 52 puntos, siendo mayor en 1 punto, respecto al mes anterior, e inferior en 19 puntos en la comparación anual, frente a similar mes de 2013.

## Índice de Confianza Empresarial Regional (ICER) (Índice de Difusión en puntos)

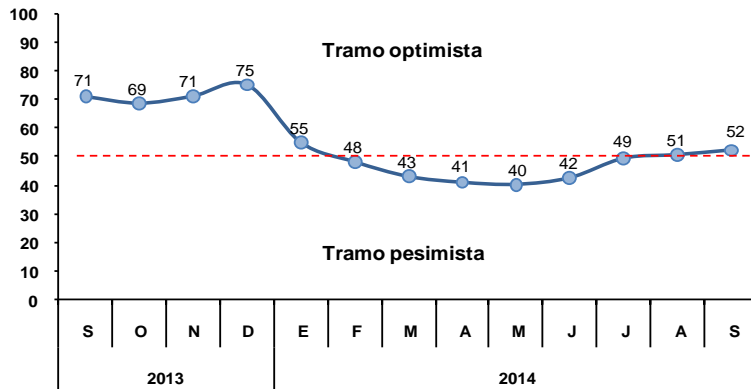

- Para los próximos tres meses, el índice de expectativas de la demanda de las empresas registró 53 puntos, ubicándose en el tramo optimista. Las empresas del sector servicios esperan tener mayor demanda en los próximos tres meses.
- Con relación a las expectativas de contratación de personal en los próximos tres meses, el índice se ubicó en 53 puntos. Las empresas que esperan incrementar la contratación de personal están comprendidas en el sector servicios.

## Expectativa de Demanda de sus Productos a 3 Meses

Indique su previsión para los próximos tres meses respecto a la demanda de los productos de su empresa.

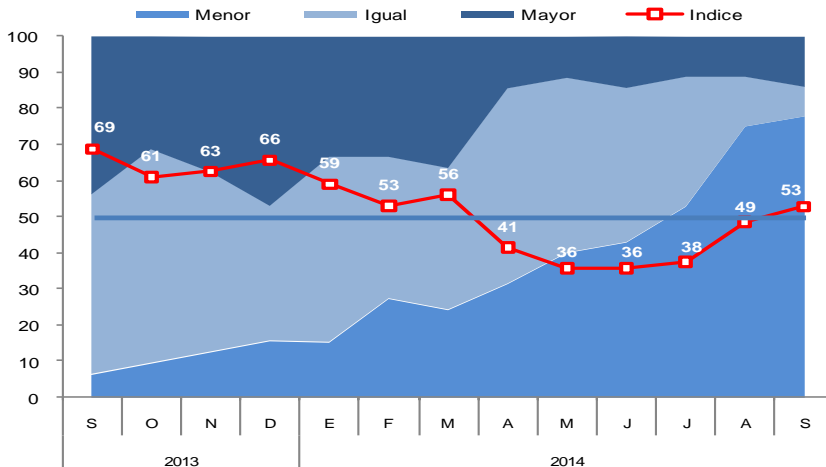

## Expectativa de Contratación de Personal a 3 Meses

Indique su previsión para los próximos tres meses respecto al número de personal empleado en su empresa.

