



Madre de Dios: Síntesis de Actividad Económica - Marzo 2014 -

Departamento de Estudios Económicos
Sucursal Cusco

Viernes, 23 de mayo de 2014

El Banco Central de Reserva del Perú (BCRP) ha considerado presentar un conjunto de indicadores sectoriales de actividad económica con la finalidad de poder realizar el seguimiento del desempeño de la economía departamental. Para el sector real, se ha utilizado el Valor Bruto de Producción a precios del año 2007 para los sectores disponibles. Cabe señalar que a partir de enero 2014, el Instituto Nacional de Estadística (INEI) ha realizado el cambio de año base (de 1994 a 2007) para la construcción del Producto Bruto Interno (PBI) nacional, estando en elaboración la desagregación departamental. En la medida que se publique referida información, el BCRP volvería a elaborar para cada departamento un indicador agregado de actividad económica.

Durante el mes de marzo, la producción agropecuaria y minera se incrementaron en 10,1 y 5,6 por ciento interanual; mientras que, la producción pesquera disminuyó 9,1 por ciento. En el primer trimestre de 2014, los sectores pesca y agropecuario acumularon declives de 24,3 y 6,7 por ciento; en contraposición al sector minería, que creció 122,1 por ciento.

Actividad Primaria

- El **sector agropecuario** creció 10,1 por ciento interanual en marzo, debido a la mayor producción de carne de vacuno (43,4 por ciento), yuca (20,5 por ciento) y maíz amarillo (6,3 por ciento). En el primer trimestre del año, la producción agropecuaria acumuló una disminución de 6,7 por ciento.
- El **sector pesca** se contrajo en 9,1 por ciento, debido a la menor extracción de gamitana (-96,4 por ciento) y yahuarachi (-33,3 por ciento). Hasta el mes de marzo de 2014, el sector acumuló una disminución de 24,3 por ciento.
- La **actividad minera** se incrementó en 5,6 por ciento interanual, debido a la mayor extracción informal de oro. Asimismo, en términos acumulados, durante enero - marzo de 2014, el sector creció 122,1 por ciento.

Crecimiento de la producción agropecuaria 1/

(Var.% real respecto a similar mes del año anterior)

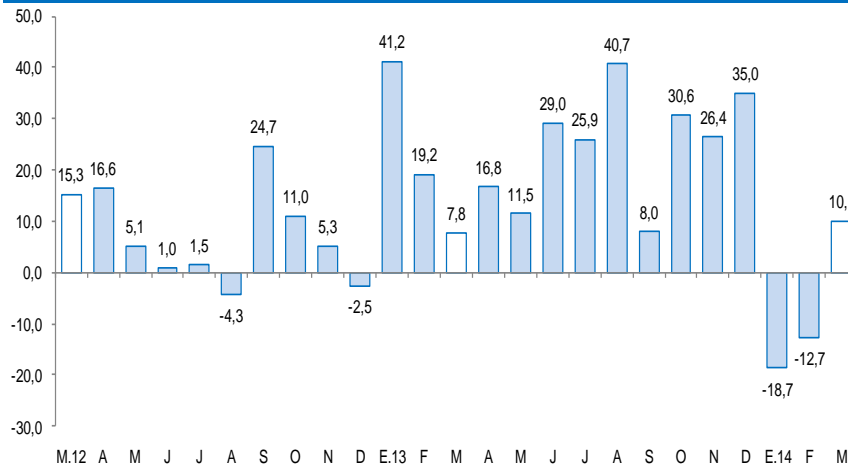

1/ A precios de 2007

Fuente: Ministerio de Agricultura y Riego

Crecimiento de la producción minera 1/

(Var.% real respecto a similar mes del año anterior)

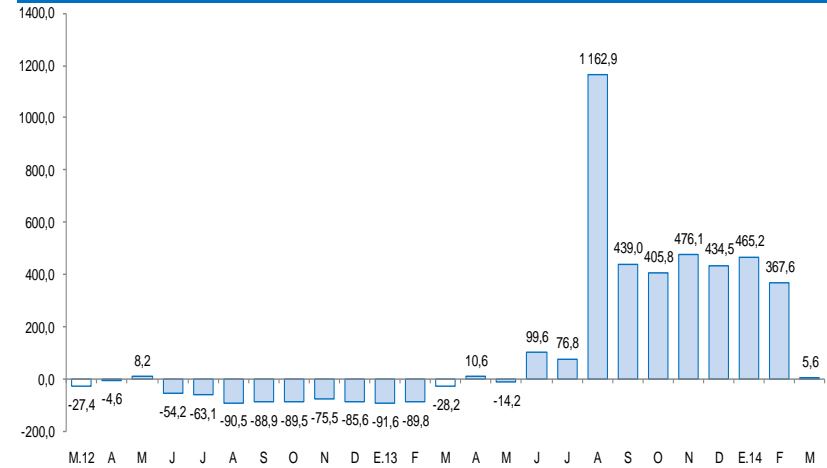

1/ A precios de 2007

Fuente: MINEM

En marzo, creció el crédito directo total (7,6 por ciento), el crédito de consumo (24,3 por ciento) y el crédito hipotecario (0,8 por ciento). Por otro lado, disminuyeron la inversión pública, el empleo formal en la ciudad de Puerto Maldonado (-16,0 por ciento) y los arribos a los establecimientos de hospedaje (-3,6 por ciento).

- Los **arribos a los establecimientos de hospedaje**, en marzo de 2014, disminuyeron 3,6 por ciento interanual, por la menor afluencia de turistas nacionales (-6,7 por ciento), en contraposición a los arribos de turistas extranjeros, que se incrementaron en 10,1 por ciento. El número acumulado de arribos a marzo de 2014, fue de 70 066 personas, resultando menor en 2,0 por ciento interanual.
- El **crédito directo total** en la región (S/. 508,3 millones) superó en 7,6 por ciento, en términos nominales, al saldo de marzo del año 2013. Asimismo, el crédito de consumo e hipotecario registraron crecimientos de 24,3 y 0,8 por ciento, respectivamente.
- El **empleo formal** en las empresas de más de 10 trabajadores, en la ciudad de Puerto Maldonado, se contrajo 16,0 por ciento en marzo, principalmente por la menor demanda laboral de los sectores industria manufacturera (-58,7 por ciento), extractivo (-22,1 por ciento) y servicios (-13,9 por ciento).
- La **inversión pública** decreció en términos reales, por la menor inversión del Gobierno Nacional, los Gobiernos Locales (-85,8 por ciento) y el Gobierno Regional (-35,6 por ciento). Entre los principales proyectos financiados en el mes de marzo destacan los denominados “Ampliación de infraestructura y equipamiento de aulas para las nuevas carreras profesionales de la UNAMAD”, con un desembolso de S/. 3,0 millones y “Estudios de Pre-inversión” con S/. 502,2 miles.

Otros indicadores de actividad económica

(Variación % respecto a similar mes del año anterior)

	Oct.13	Nov.13	Dic.13	Ene.14	Feb.14	Mar.14
Arribos a los establecimientos de hospedaje	↑ 15,1	↑ 5,0	↑ 13,7	↑ 4,2	↓ -7,0	↓ -3,6
Empleo formal urbano 3/	↓ -24,0	↓ -21,3	↓ -15,0	↓ -8,3	↓ -8,4	↓ -16,0
Crédito total 2/	↑ 8,3	↑ 8,7	↑ 8,5	↑ 8,1	↑ 7,6	↑ 7,6
Crédito de consumo 2/	↑ 17,2	↑ 18,8	↑ 20,1	↑ 21,2	↑ 22,0	↑ 24,3
Crédito hipotecario 2/	↓ -1,0	↓ -1,3	↑ 0,4	↑ 2,6	↑ 1,0	↑ 0,8
Inversión pública 1/	↑ 7,6	↑ 588,3	↑ 17,3	↑ 33,8	↑ 29,2	↓ -101,8 4/

1/ En términos reales.

2/ En términos nominales.

3/ En empresas de 10 a más trabajadores situadas en la ciudad de Puerto Maldonado.

4/ Este atípico registro negativo se explica por la anulación de compromisos sin ejecución del Gobierno Nacional.

Fuentes: BCRP - Sucursal Cusco, MINCETUR, MTPE, SBS Y MEF.

En marzo la actividad agropecuaria creció 10,1 por ciento, por la mayor producción agrícola (12,0 por ciento) y pecuaria (4,5 por ciento). En lo que va del año, la producción agropecuaria acumuló una contracción de 6,7 por ciento.

Producción de principales productos agropecuarios 1/

(Miles de toneladas)

Subsectores	Estructura Porcentual 2012 2/	Marzo				Enero - Marzo			
		2013	2014	Var.%	Contribución al crecimiento 3/	2013	2014	Var.%	Contribución al crecimiento 3/
AGRÍCOLA	68,3			12,0	8,9			-11,5	-8,6
Orientada al mercado externo 2/	11,1			6,0	1,3			-31,9	-8,2
Maíz amarillo	9,5	3,1	3,3	6,3	1,3	10,5	7,1	-32,3	-8,2
Palta	0,7	0,0	0,0	-	-	0,0	0,0	-	-
Cacao	0,3	0,0	0,0	0,0	0,0	0,0	0,0	-7,7	0,0
Mango	0,3	0,0	0,0	-	-	0,0	0,0	-	-
Café	0,1	0,0	0,0	-	-	0,0	0,0	-	-
Caña de azúcar	0,1	0,0	0,0	-100,0	0,0	0,1	0,0	-100,0	0,0
Achiote	0,1	0,0	0,0	-	-	0,0	0,0	-	-
Orientada al mercado interno 2/	57,2			14,5	7,6			-0,9	-0,4
Pasto brachiaria	32,5	53,7	53,9	0,3	0,1	164,9	157,3	-4,6	-1,0
Plátano	7,5	1,4	1,4	-2,9	-0,2	4,0	4,1	2,1	0,1
Arroz	6,0	2,2	3,0	34,3	0,8	5,3	5,2	-2,3	-0,1
Yuca	4,0	0,7	0,8	20,5	4,0	2,1	2,4	14,2	2,2
Piña	1,1	0,1	0,2	120,2	0,4	0,3	0,5	47,5	0,2
Papaya	1,0	0,5	0,9	71,8	1,1	1,0	2,1	101,4	1,1
Frijol	0,5	0,0	0,0	-	-	0,0	0,0	-100,0	0,0
Copoazú	0,2	0,1	0,0	-12,0	-0,1	0,1	0,1	1,8	0,0
PECUARIO	31,7			4,5	1,2			7,5	1,9
Carne de ave 4/	15,4	0,4	0,4	-2,1	-0,3	1,1	1,1	2,1	0,3
Carne de vacuno 4/	8,7	0,1	0,2	43,4	2,1	0,4	0,6	36,4	1,9
Leche	4,9	0,5	0,4	-19,7	-0,8	1,3	1,1	-9,3	-0,4
Carne de porcino 4/	1,7	0,0	0,0	25,0	0,2	0,1	0,1	14,5	0,1
SECTOR AGROPECUARIO	100,0			10,1	10,1			-6,7	-6,7

1/ Cifras preliminares.

2/ A precios de 2007.

3/ En base a la estructura de similar periodo de 2013.

4/ Peso neto.

Fuente: MINAGRI - Madre de Dios.

Elaboración: BCRP, Sucursal Cusco. Departamento de Estudios Económicos.

- El **subsector agrícola** se incrementó en marzo por el mayor nivel productivo con destino a los mercados interno (14,5 por ciento) y externo (6,0 por ciento). En el primer grupo, se expandió la producción de yuca (20,5 por ciento). En el segundo grupo aumentó la producción de maíz amarillo (6,3 por ciento).
- La **producción pecuaria** en marzo presentó un crecimiento de 4,5 por ciento, principalmente, por la mayor producción de carne de vacuno (43,4 por ciento) y carne de porcino (25,0 por ciento). En el acumulado, de enero a marzo de 2014, destacó el incremento productivo de carne de vacuno (36,4 por ciento) y carne de ave (2,1 por ciento).

El sector pesca se contrajo 9,1 por ciento interanual, básicamente, por la menor producción de gamitana y yahuarachi. En términos acumulados, durante enero - marzo de 2014, la actividad pesquera disminuyó 24,3 por ciento.

Producción pesquera 1/ (En TM)

	Marzo			Enero - Marzo		
	2013	2014	Var. %	2013	2014	Var. %
Consumo Humano Directo	49	43	-9,1	143	106	-24,3
Fresco 2/	49	43	-9,1	143	106	-24,3
SECTOR PESCA			-9,1			-24,3

1/ A precios de 2007. Cifras preliminares.

2/ Información proporcionada por la Dirección Regional de la Producción - Madre de Dios.

Fuente: Ministerio de la Producción.

Elaboración: BCRP, Sucursal Cusco. Departamento de Estudios Económicos.

- En marzo, el valor bruto de la producción pesquera disminuyó 9,1 por ciento, respecto a similar mes de 2013, debido principalmente a la caída que mostró la producción de gamitana (pasó de 4,1 a 0,2 toneladas).
- También incidió en la contracción del sector, pero en menor medida, el declive productivo de yahuarachi (pasó de 3,3 a 2,2 toneladas).

La producción minera en marzo, creció 5,6 por ciento. Durante enero - marzo de 2014, el sector se incrementó en 122,1 por ciento, por la mayor producción informal de oro.

Producción Minera 1/

(Var. % real respecto al mismo periodo del año anterior)

Mineral	Estructura Porcentual 2012 2/	Marzo			Contribución 3/	Enero - Marzo			Contribución 3/
		2013	2014	Var.%		2013	2014	Var.%	
Oro (Onzas Troy)	100,0	30 468	32 177	5,6	5,6	42 688	94 799	122,1	122,1
SECTOR MINERÍA	100,0			5,6	5,6			122,1	122,1

1/ Cifras preliminares.

2/ A precios de 2007.

3/ En base a la estructura de similar periodo de 2013.

Fuente: Ministerio de Energía y Minas.

Elaboración: BCRP, Sucursal Cusco. Departamento de Estudios Económicos.

- En marzo, la actividad minera creció 5,6 por ciento, respecto a su similar del año pasado. El resultado de la producción de oro obedeció principalmente al incremento productivo de la empresa Madre de Dios.
- El **precio promedio del oro** en marzo de 2014, fue US\$/oz.tr. 1 336,1, mayor en 2,7 por ciento respecto del mes anterior. El precio estuvo influido por el aumento de su demanda global.

Crecimiento de la producción minera 1/

(Var.% real respecto a similar mes del año anterior)

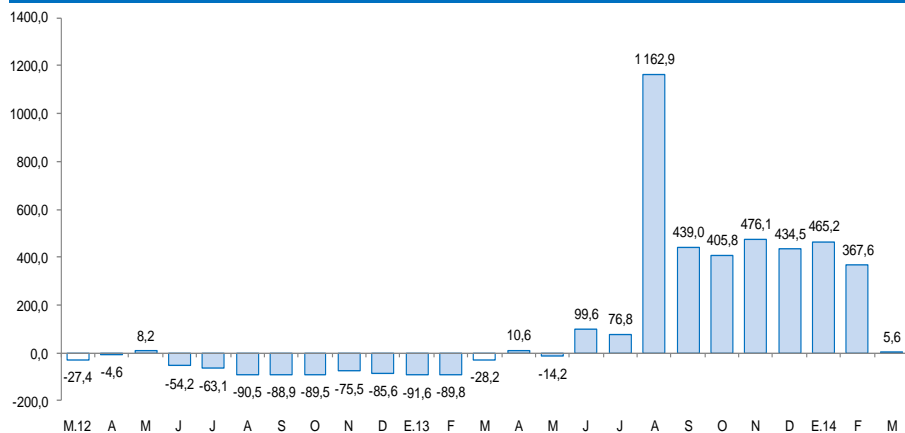

1/ A precios de 2007

Fuente: MINEM

Cotización internacional de oro

(US\$/oz.tr. promedio mensual – London Metal Exchange)

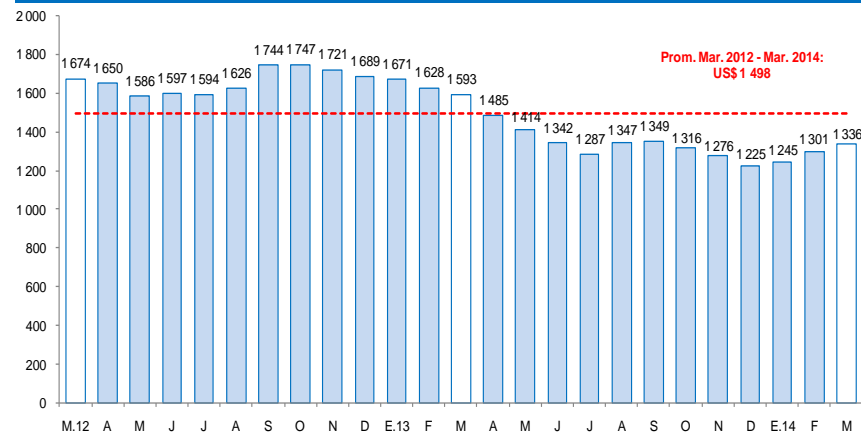

Fuente: Consejo Mundial de Oro.

En marzo de 2014, el empleo formal en las empresas de más de 10 trabajadores, en la ciudad de Puerto Maldonado, se contrajo 16,0 por ciento. En el primer trimestre del año, el empleo formal declinó 10,9 por ciento.

Ciudad de Puerto Maldonado: Índice mensual de empleo en empresas privadas formales de 10 a más trabajadores (Diciembre 2010 = 100) 1/

	Marzo			Enero - Marzo		
	2013	2014	Var.%	2013	2014	Var.%
Extractiva 2/	100,2	78,1	-22,1	97,8	77,2	-21,1
Industria manufacturera	66,8	27,6	-58,7	64,6	28,8	-55,4
Comercio	98,1	101,0	2,9	98,1	102,3	4,2
Transporte, almacenes y comunicaciones	61,0	69,5	13,9	63,8	67,4	5,7
Servicios 3/	95,0	81,8	-13,9	89,7	86,4	-3,7
Total	80,2	67,4	-16,0	77,8	69,3	-10,9

Nota: La información corresponde al primer día de cada mes.

1/ Cifras preliminares.

2/ Conformada por las subramas agricultura, pesca y minería.

3/ Conformada por las subramas servicios prestados a empresas, restaurantes y hoteles, establecimientos financieros, enseñanza, servicios sociales y comunales; y electricidad, gas y agua.

Fuente: MTPE - Encuesta Nacional de Variación del Empleo (ENVME).

Elaboración: BCRP, Sucursal Cusco. Departamento de Estudios Económicos.

- El **empleo** en la ciudad de Puerto Maldonado, en empresas privadas formales de 10 a más trabajadores, disminuyó 16,0 por ciento interanual. En el mes de marzo de 2014, el declive del empleo se debió principalmente a la menor demanda laboral de los sectores industria manufacturera (-58,7 por ciento), extractivo (-22,1 por ciento) y servicios (-13,9 por ciento) en tanto que, en los sectores: transporte, almacenes y comunicaciones; y comercio se incrementó el empleo en 13,9 y 2,9 por ciento, respectivamente. En el primer trimestre del año, el empleo formal declinó 10,9 por ciento.

Ciudad de Puerto Maldonado: Crecimiento del empleo formal urbano (Var.% con respecto a similar mes del año anterior)

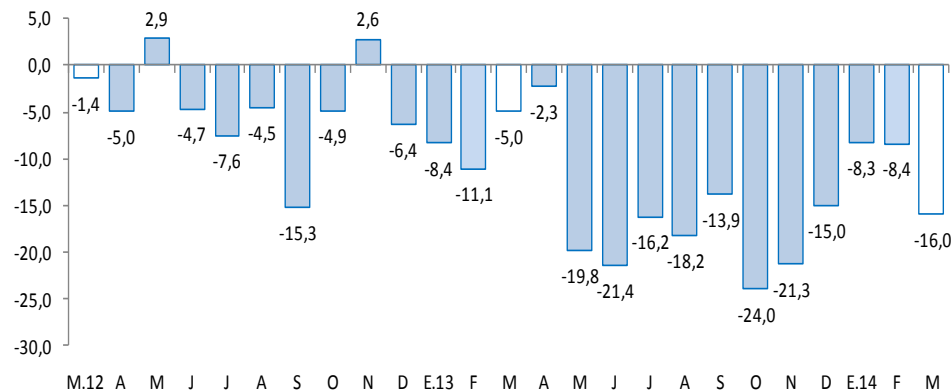

En el mes de marzo, el crédito directo total en la región (S/. 508,3 millones) creció 7,6 por ciento, en términos nominales. El crédito de consumo e hipotecario registraron crecimientos de 24,3 y 0,8 por ciento, respectivamente.

Crédito Directo del Sistema Financiero

(Saldos a fin de periodo en miles de nuevos soles)

	Estructura % Marzo 2014	Marzo		Var.% nominal	Contribución 2/
		2013	2014		
Banco de la Nación 1/	3,9	15 245	19 744	29,5	1,0
Banca múltiple	27,7	130 440	140 759	7,9	2,2
Instituciones no bancarias	68,4	326 866	347 764	6,4	4,4
Cajas municipales	61,7	297 630	313 936	5,5	3,5
Cajas rurales	0,0	5 023	-	-100,0	-1,1
Financieras	6,7	24 213	33 828	39,7	2,0
TOTAL	100,0	472 551	508 267	7,6	7,6
Corporativo, gran y mediana empresa	11,7	46 442	59 333	27,8	2,7
Pequeña empresa	41,2	205 455	209 659	2,0	0,9
Microempresa	19,8	107 019	100 629	-6,0	-1,4
Consumo	25,0	102 383	127 304	24,3	5,3
Hipotecario	2,3	11 252	11 342	0,8	0,1
En moneda nacional	97,3	457 051	494 572	8,2	7,9
En moneda extranjera	2,7	15 500	13 695	-11,6	-0,4

1/ No considera los créditos a las demás empresas del sistema financiero.

2/ En base a la estructura porcentual de similar mes de 2013.

Fuente: Superintendencia de Banca, Seguros y AFP.

Elaboración: BCRP, Sucursal Cusco. Departamento de Estudios Económicos.

- La **morosidad** en marzo fue de 7,5 por ciento, resultando levemente menor respecto al mismo mes de 2013. La morosidad en las instituciones no bancarias (8,3 por ciento), se incrementó en 0,4 de punto porcentual respecto a marzo de 2013; mientras que en la banca múltiple (6,4 por ciento) disminuyó en 1,0 punto porcentual.

Crecimiento del crédito directo del sistema financiero

(Var.% real con respecto a similar mes del año anterior)

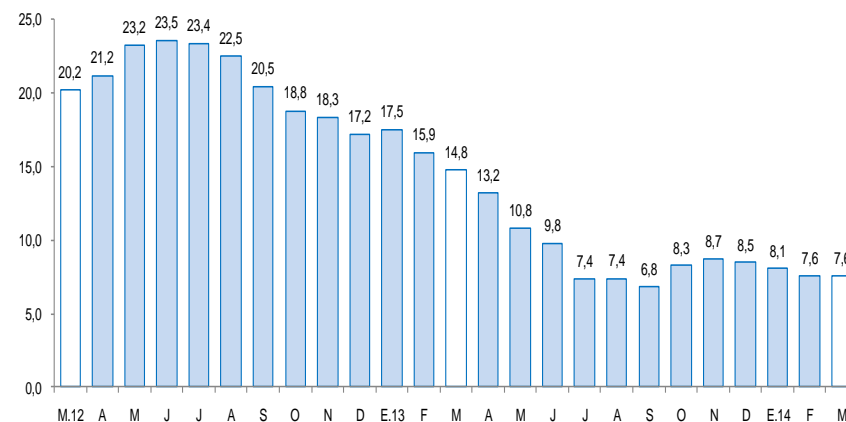

Tasa de morosidad 1/

(Porcentaje)

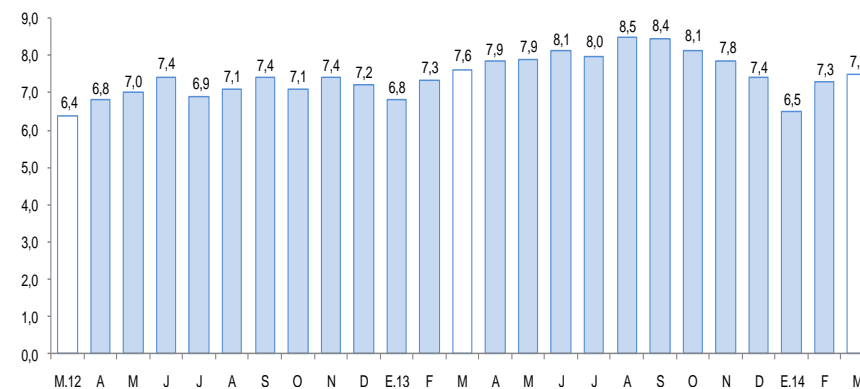

1/ Morosidad = (créditos vencidos + créditos en cobranza judicial) / colocaciones brutas.

Los depósitos en el sistema financiero (S/. 222,2 millones) se contrajeron 5,6 por ciento, respecto a marzo del año 2013, por la menor captación de depósitos a plazo (-13,6 por ciento) y de ahorro (-9,9 por ciento). La caída correspondió a los depósitos en moneda extranjera (-6,9 por ciento) y nacional (-5,4 por ciento).

Depósitos en el Sistema Financiero

(Saldos a fin de periodo en miles de nuevos soles)

	Estructura % Marzo 2014	Marzo		Var.% nominal	Contribución 1/
		2013	2014		
Banco de la Nación	20,2	35 620	44 778	25,7	3,9
Banca múltiple	44,6	106 846	99 132	-7,2	-3,3
Instituciones no bancarias	35,2	92 875	78 302	-15,7	-6,2
Cajas municipales	34,7	91 166	77 208	-15,3	-5,9
Cajas rurales	0,0	630	-	-100,0	-0,3
Financieras	0,5	1 079	1 094	1,4	0,0
TOTAL	100,0	235 341	222 212	-5,6	-5,6
Vista	28,9	57 571	64 194	11,5	2,8
Ahorro	49,0	121 008	108 993	-9,9	-5,1
Aplazos	22,1	56 762	49 025	-13,6	-3,3
En moneda nacional	87,8	206 195	195 063	-5,4	-4,7
En moneda extranjera	12,2	29 146	27 149	-6,9	-0,8

1/ En base a la estructura porcentual de similar mes de 2013.

Fuente: Superintendencia de Banca, Seguros y AFP.

Elaboración: BCRP, Sucursal Cusco. Departamento de Estudios Económicos.

Crecimiento de los depósitos en el sistema financiero

(Var.% real con respecto a similar mes del año anterior)

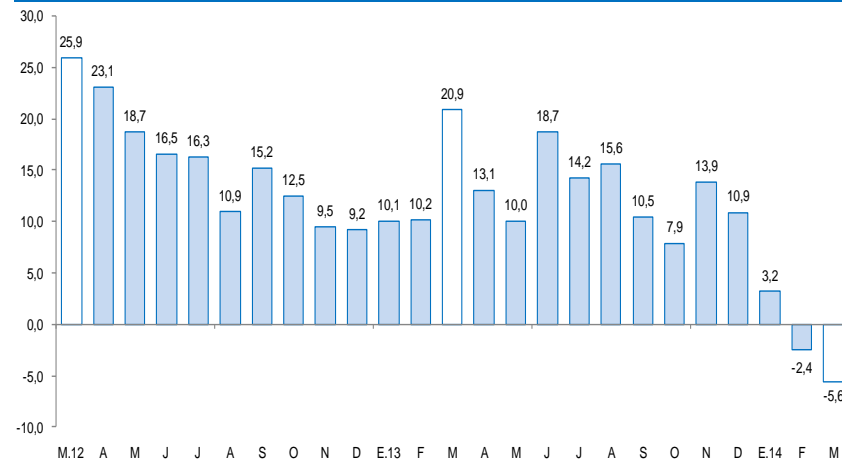

La inversión pública decreció en marzo, respecto a similar mes del año 2013. Asimismo, en el primer trimestre del año, la inversión pública disminuyó en 39,5 por ciento.

Inversión pública 1/ 2/ (En miles de nuevos soles)

	Marzo			Enero - Marzo		
	2013	2014	Var %real	2013	2014	Var %real
Gobierno Nacional	1 266	- 5 154 3/	-493,8	2 488	4 162	63,1
Gobierno Regional	6 304	4 194	-35,6	15 621	8 526	-47,3
Gobiernos Locales	4 984	731	-85,8	5 598	2 103	-63,6
Inversión Pública	12 554	- 229	-101,8	23 707	14 791	-39,5

1/ Información actualizada al 30 de abril de 2014.

2/ Comprende la adquisición de activos no financieros.

3/ El registro negativo se explica por la anulación de compromisos sin ejecución.

Fuente: Ministerio de Economía y Finanzas.

Elaboración: BCRP, Sucursal Cusco. Departamento de Estudios Económicos.

- La inversión pública en Madre de Dios, correspondiente a los tres niveles de gobierno, declinó en marzo, respecto a similar mes del pasado año. La inversión disminuyó para el Gobierno Nacional, los Gobiernos Locales (-85,8 por ciento), y el Gobierno Regional (-35,6 por ciento).
- Entre los **principales proyectos** que el **Gobierno Nacional** financió en marzo, destacan los denominados “Ampliación de infraestructura y equipamiento de aulas para las nuevas carreras profesionales de la UNAMAD”, con un desembolso de S/. 3,0 millones y “Fortalecimiento de la formación profesional en la Facultad de Ciencias Forestales y Medio Ambiente, filial Puerto Maldonado - UNSAAC” con S/. 251,0 miles.
- El **Gobierno Regional** ha invertido un monto de S/. 502,2 miles en “Estudios de Pre-inversión” y S/. 411,0 miles en el proyecto “Mejoramiento Vial del Jirón Piura en la Ciudad de Puerto Maldonado”.
- Por su parte, en el ámbito de los **Gobiernos Locales**, resaltan los proyectos en “Estudios de Pre-Inversión” (S/. 98,0 miles) y la “Construcción de la Institución Educativa Inicial Cuna Jardín Municipal Vicenta Cárdenas, en la Ciudad de Puerto Maldonado, Provincia de Tambopata” (S/. 84,2 miles).

Crecimiento de la inversión pública

(Var.% real con respecto a similar mes del año anterior)

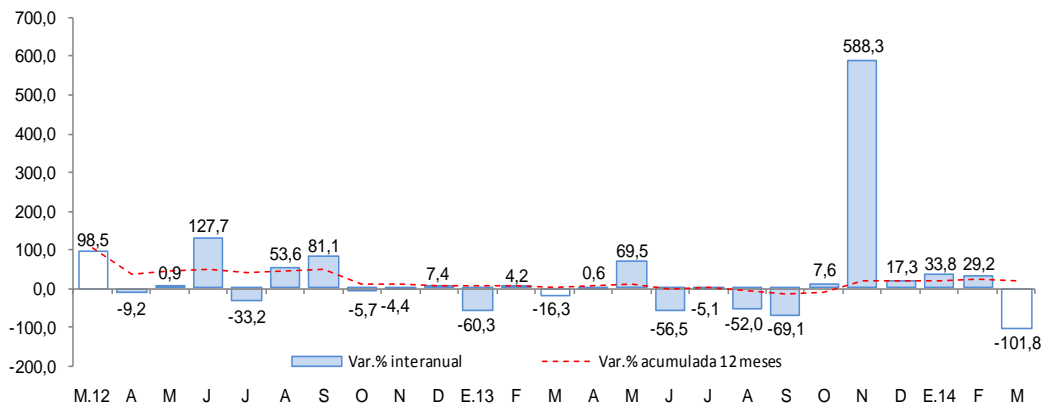

Fuente: Ministerio de Economía y Finanzas.