



# Madre de Dios: Síntesis de Actividad Económica - Febrero 2014 -

Departamento de Estudios Económicos  
Sucursal Cusco

Viernes, 25 de abril de 2014

*El Banco Central de Reserva del Perú (BCRP) ha considerado presentar un conjunto de indicadores sectoriales de actividad económica con la finalidad de poder realizar el seguimiento del desempeño de la economía departamental. Para el sector real, se ha utilizado el Valor Bruto de Producción a precios del año 2007 para los sectores disponibles. Cabe señalar que a partir de enero 2014, el Instituto Nacional de Estadística (INEI) ha realizado el cambio de año base (de 1994 a 2007) para la construcción del Producto Bruto Interno (PBI) nacional, estando en elaboración la desagregación departamental. En la medida que se publique referida información, el BCRP volvería a elaborar para cada departamento un indicador agregado de actividad económica.*

Durante el segundo mes de 2014, la producción agropecuaria y pesquera disminuyeron en 12,7 y 4,1 por ciento interanual; mientras que, la producción minera se incrementó en 367,6 por ciento. Entre enero y febrero, los sectores agropecuario y pesca acumularon contracciones de 15,4 y 32,2 por ciento; en tanto que, el sector minería creció 412,5 por ciento.

## Actividad Primaria

- El **sector agropecuario** presentó un declive de 12,7 por ciento interanual en febrero, debido a la menor producción de yuca (-29,2 por ciento), maíz amarillo (-22,7 por ciento), carne de ave (-11,4 por ciento) y pasto brachiaria (-7,2 por ciento). En lo que va del año, de enero a febrero, la producción agropecuaria acumuló una disminución de 15,4 por ciento.
- El **sector pesca** se contrajo en 4,1 por ciento, debido a la disminución que mostró la producción de gamitana (-100,0 por ciento) y boquichico (-79,3 por ciento). En el primer bimestre del año, el sector acumuló un decrecimiento de 32,2 por ciento.
- La **actividad minera** se incrementó en 367,6 por ciento interanual, debido a la mayor extracción informal de oro. Asimismo, en términos acumulados, durante enero - febrero de 2014, el sector creció 412,5 por ciento.

## Crecimiento de la producción agropecuaria 1/

(Var.% real respecto a similar mes del año anterior)

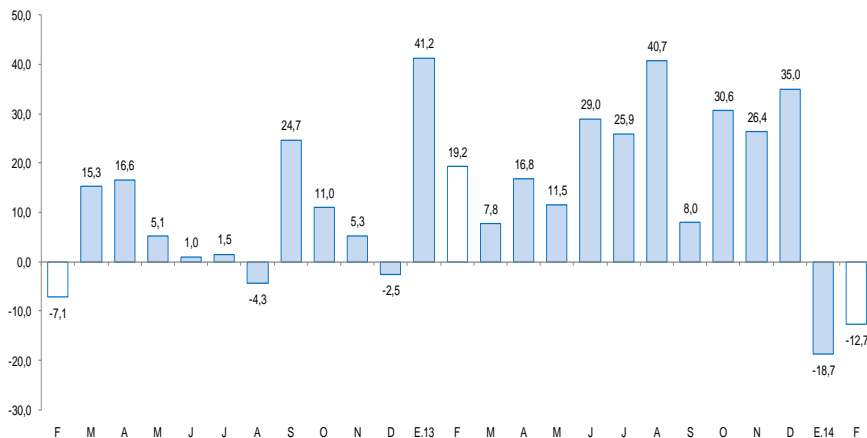

1/ A precios de 2007  
Fuente: Ministerio de Agricultura y Riego

## Crecimiento de la producción minera 1/

(Var.% real respecto a similar mes del año anterior)

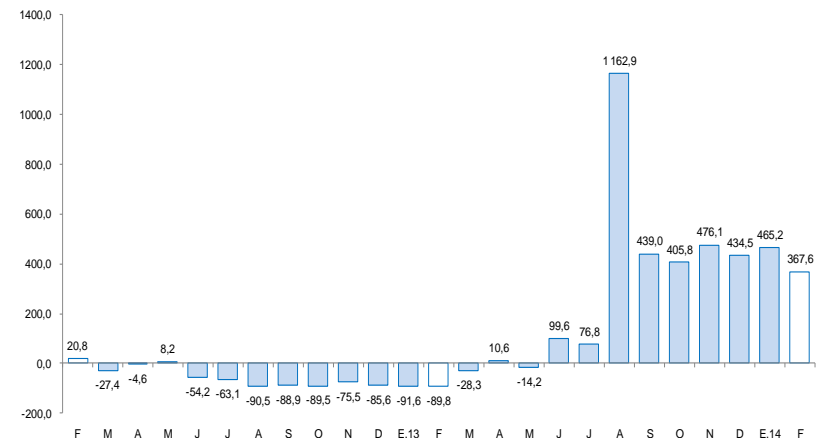

1/ A precios de 2007  
Fuente: MINEM

**En febrero, creció la inversión pública (24,9 por ciento), el crédito de consumo (22,2 por ciento), el crédito directo total (7,6 por ciento) y el crédito hipotecario (1,0 por ciento).**

- Los **arribos a los establecimientos de hospedaje**, en febrero de 2014, disminuyeron en 7,0 por ciento interanual, por la menor afluencia de turistas nacionales (-15,3 por ciento), en tanto que, los arribos de turistas nacionales, se incrementaron en 52,1 por ciento. El número acumulado de arribos a febrero de 2014, fue de 46 333 personas, resultando menor en 1,1 por ciento.
- El **empleo formal** en las empresas de más de 10 trabajadores, en la ciudad de Puerto Maldonado, se contrajo 8,4 por ciento en febrero, principalmente por la menor demanda laboral de los sectores industria manufacturera (-56,9 por ciento) y extractivo (-21,7 por ciento). En el primer bimestre del año, el empleo formal declinó 8,3 por ciento.
- El **crédito directo** total en la región (S/. 507,5 millones) superó en 7,6 por ciento, en términos nominales, al saldo de febrero del año 2013. Asimismo, el crédito de consumo e hipotecario registraron crecimientos de 22,0 y 1,0 por ciento, respectivamente.
- La **inversión pública** (S/. 12,3 millones) creció 24,9 por ciento interanual, en términos reales, por la mayor inversión del Gobierno Nacional (635,0 por ciento) y, de los Gobiernos Locales (180,6 por ciento). En los dos primeros meses del año, la inversión pública acumuló un crecimiento de 26,2 por ciento interanual. Entre los principales proyectos financiados en el mes de febrero destacan los denominados en “Defensa y Seguridad Nacional”, con un desembolso de S/. 6,6 millones y “Concesiones Viales” con S/. 1,0 millón.

## Otros indicadores de actividad económica

(Variación % respecto a similar mes del año anterior)

	Set.13	Oct.13	Nov.13	Dic.13	Ene.14	Feb.14
Arribos a los establecimientos de hospedaje	↑ 29,4	↑ 15,1	↑ 5,0	↑ 13,7	↑ 4,2	↓ -7,0
Empleo formal urbano 3/	↓ -13,9	↓ -24,0	↓ -21,3	↓ -15,0	↓ -8,3	↓ -8,4
Crédito total 2/	↑ 6,8	↑ 8,3	↑ 8,7	↑ 8,5	↑ 8,1	↑ 7,6
Crédito de consumo 2/	↑ 15,9	↑ 17,2	↑ 18,8	↑ 20,1	↑ 21,2	↑ 22,0
Crédito hipotecario 2/	↓ -1,4	↓ -1,0	↓ -1,3	↑ 0,4	↑ 2,6	↑ 1,0
Inversión pública 1/	↓ -69,1	↑ 7,6	↑ 588,3	↑ 17,3	↑ 33,8	↑ 24,9

1/ En términos reales.

2/ En términos nominales.

3/ En empresas de 10 a más trabajadores situadas en la ciudad de Puerto Maldonado.

Fuentes: BCRP - Sucursal Cusco, MINCETUR, MTPE, SBS Y MEF.

La actividad agropecuaria disminuyó en febrero 12,7 por ciento, por la menor producción agrícola (-16,0 por ciento) y pecuaria (-2,6 por ciento). En lo que va del año, de enero a febrero de 2014, la producción agropecuaria acumuló una contracción de 15,4 por ciento.

## Producción de principales productos agropecuarios 1/ (Miles de toneladas)

Subsectores	Estructura Porcentual 2012 2/	Febrero			Enero - Febrero				
		2013	2014	Var.%	Contribución al crecimiento 3/	2013	2014	Var.%	Contribución al crecimiento 3/
<b>AGRÍCOLA</b>	<b>68,3</b>			<b>-16,0</b>	<b>-12,0</b>			<b>-23,7</b>	<b>-17,7</b>
<b>Orientada al mercado externo 2/</b>	<b>11,1</b>			<b>-23,1</b>	<b>-6,5</b>			<b>-47,9</b>	<b>-13,1</b>
Maíz amarillo	9,5	4,1	3,2	-22,7	-6,3	7,4	3,8	-48,4	-13,1
Palta	0,7	0,0	0,0	-	-	0,0	0,0	-	-
Cacao	0,3	0,0	0,0	-35,7	-0,2	0,0	0,0	-13,3	-0,1
Mango	0,3	0,0	0,0	-	-	0,0	0,0	-	-
Café	0,1	0,0	0,0	-	-	0,0	0,0	-	-
Caña de azúcar	0,1	0,0	0,0	-100,0	0,0	0,1	0,0	-100,0	0,0
Achiote	0,1	0,0	0,0	-	-	0,0	0,0	-	-
<b>Orientada al mercado interno 2/</b>	<b>57,2</b>			<b>-11,7</b>	<b>-5,5</b>			<b>-9,7</b>	<b>-4,6</b>
Pasto brachiaria	32,5	57,1	53,0	-7,2	-1,5	111,2	103,5	-7,0	-1,5
Plátano	7,5	1,3	1,3	0,1	0,0	2,6	2,7	4,9	0,2
Arroz	6,0	1,9	1,3	11,7	0,3	3,0	2,2	11,1	0,3
Yuca	4,0	0,7	0,8	-29,2	-4,6	1,4	1,6	-29,0	-4,0
Piña	1,1	0,1	0,2	43,7	0,2	0,3	0,3	23,1	0,1
Papaya	1,0	0,3	0,7	162,6	1,3	0,5	1,2	130,0	1,1
Frijol	0,5	0,0	0,0	-	-	0,0	0,0	-100,0	0,0
Copoazú	0,2	0,0	0,0	7,3	0,0	0,1	0,1	12,9	0,1
<b>PECUARIO</b>	<b>31,7</b>			<b>-2,6</b>	<b>-0,7</b>			<b>9,1</b>	<b>2,3</b>
Carne de ave 4/	15,4	0,4	0,3	-11,4	-1,6	0,7	0,7	4,4	0,6
Carne de vacuno 4/	8,7	0,1	0,2	32,4	1,6	0,3	0,4	33,1	1,7
Leche	4,9	0,5	0,4	-16,7	-0,7	0,8	0,8	-3,3	-0,1
Carne de porcino 4/	1,7	0,0	0,0	12,5	0,1	0,1	0,1	9,6	0,1
<b>SECTOR AGROPECUARIO</b>	<b>100,0</b>			<b>-12,7</b>	<b>-12,7</b>			<b>-15,4</b>	<b>-15,4</b>

1/ Cifras preliminares.

2/ A precios de 2007.

3/ En base a la estructura de similar periodo de 2013.

4/ Peso neto.

Fuente: MINAGRI - Madre de Dios.

Elaboración: BCRP, Sucursal Cusco, Departamento de Estudios Económicos.

- El **subsector agrícola** se contrajo en febrero por el menor nivel productivo con destino al mercado externo (-23,1 por ciento) e interno (-11,7 por ciento). En el primer grupo, se contrajo la producción de maíz amarillo (-22,7 por ciento). En el segundo grupo disminuyó la producción de yuca (-29,2 por ciento) y pasto brachiaria (-7,2 por ciento).
- La **producción pecuaria** en febrero presentó una caída de 2,6 por ciento, principalmente, por la menor producción de leche (-16,7 por ciento) y carne de ave (-11,4 por ciento). En el acumulado, de enero a febrero de 2014, destacó el incremento productivo de carne de vacuno (33,1 por ciento) y carne de ave (4,4 por ciento).

El sector pesca se contrajo 4,1 por ciento interanual, básicamente, por la menor producción de gamitana y boquichico. En términos acumulados, durante enero - febrero de 2014, la producción disminuyó en 32,2 por ciento.

### Producción pesquera 1/ (En TM)

	Febrero			Enero - Febrero		
	2013	2014	Var. %	2013	2014	Var. %
<b>Consumo Humano Directo</b>	<b>38</b>	<b>35</b>	<b>-4,1</b>	<b>94</b>	<b>63</b>	<b>-32,2</b>
Fresco 2/	38	35	-4,1	94	63	-32,2
<b>SECTOR PESCA</b>			<b>-4,1</b>			<b>-32,2</b>

1/ A precios de 2007. Cifras preliminares.

2/ Información proporcionada por la Dirección Regional de la Producción - Madre de Dios.

Fuente: Ministerio de la Producción.

Elaboración: BCRP, Sucursal Cusco. Departamento de Estudios Económicos.

- En febrero, el valor bruto de la producción pesquera se contrajo en 4,1 por ciento, respecto a similar mes de 2013, básicamente por el menor nivel productivo de gamitana.
- También incidió en la contracción del sector, pero en menor medida, el declive productivo de boquichico (pasó de 2,4 a 0,5 toneladas).

La producción minera en febrero, creció 367,6 por ciento, por la mayor producción informal de oro. Durante enero - febrero de 2014, el sector se incrementó en 412,5 por ciento.

## Producción Minera 1/

(Var. % real respecto al mismo periodo del año anterior)

Mineral	Estructura Porcentual 2012 2/	Febrero				Enero - Febrero			
		2013	2014	Var.%	Contribución 3/	2013	2014	Var.%	Contribución 3/
Oro (Onzas Troy)	100,0	6 599	30 856	367,6	367,6	12 219	62 621	412,5	412,5
<b>SECTOR MINERÍA</b>	<b>100,0</b>			<b>367,6</b>	<b>367,6</b>			<b>412,5</b>	<b>412,5</b>

1/ Cifras preliminares.

2/ A precios de 2007.

3/ En base a la estructura de similar periodo de 2013.

Fuente: Ministerio de Energía y Minas.

Elaboración: BCRP, Sucursal Cusco. Departamento de Estudios Económicos.

En febrero, la actividad minera creció 367,6 por ciento, respecto a su similar mes del año pasado, principalmente, por la mayor extracción informal de oro. El resultado de la producción de oro obedeció principalmente al incremento productivo de la empresa Madre de Dios.

El **precio promedio del oro** en febrero de 2014, fue US\$/oz.tr. 1 301,0, mayor en 4,5 por ciento respecto del mes anterior. El precio estuvo influido por el aumento de su demanda global.

## Crecimiento de la producción minera 1/

(Var.% real respecto a similar mes del año anterior)

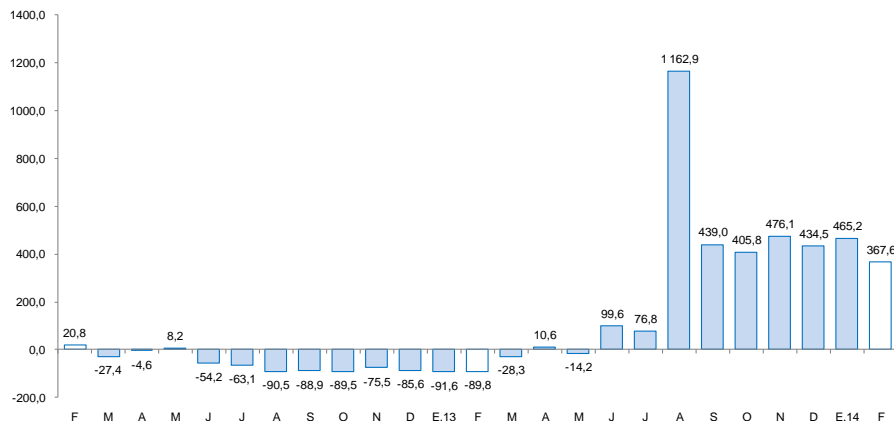

1/ A precios de 2007

Fuente: MINEM

## Cotización internacional de oro

(US\$/oz.tr. promedio mensual – London Metal Exchange)

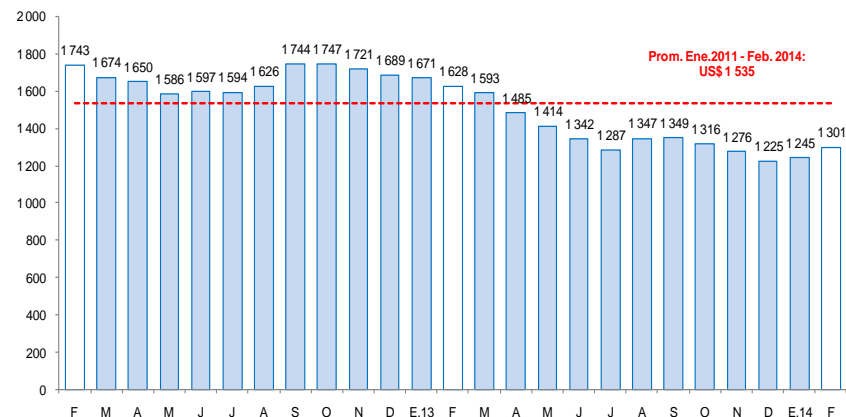

Fuente: Consejo Mundial de Oro.

En febrero de 2014, el empleo formal en las empresas de más de 10 trabajadores, en la ciudad de Puerto Maldonado, se contrajo 8,4 por ciento. En el primer bimestre del año, el empleo formal declinó 8,3 por ciento.

## Ciudad de Puerto Maldonado: Índice mensual de empleo en empresas privadas formales de 10 a más trabajadores (Diciembre 2010 = 100) 1/

	Febrero			Enero - Febrero		
	2013	2014	Var. %	2013	2014	Var. %
Extractiva 2/	97,0	76,0	-21,7	96,6	76,7	-20,6
Industria manufacturera	62,7	27,0	-56,9	63,5	29,4	-53,7
Comercio	97,6	102,6	5,2	98,1	102,9	4,8
Transporte, almacenes y comunicaciones	62,5	65,9	5,4	65,1	66,3	1,8
Servicios 3/	85,8	87,4	1,9	87,1	88,8	1,9
<b>Total</b>	<b>75,4</b>	<b>69,1</b>	<b>-8,4</b>	<b>76,6</b>	<b>70,2</b>	<b>-8,3</b>

Nota: La información corresponde al primer día de cada mes.

1/ Cifras preliminares.

2/ Conformada por las subramas agricultura, pesca y minería.

3/ Conformada por las subramas servicios prestados a empresas, restaurantes y hoteles, establecimientos financieros, enseñanza, servicios sociales y comunales; y electricidad, gas y agua.

Fuente: MTPE - Encuesta Nacional de Variación del Empleo (ENVME).

Elaboración: BCRP, Sucursal Cusco. Departamento de Estudios Económicos.

- El **empleo** en la ciudad de Puerto Maldonado, en empresas privadas formales de 10 a más trabajadores, disminuyó 8,4 por ciento, con respecto a febrero del año previo. En el mes de febrero de 2014, el declive del empleo se debió principalmente a la menor demanda laboral de los sectores industria manufacturera (-56,9 por ciento) y extractivo (-21,7 por ciento), en tanto que, en los sectores: transporte, almacenes y comunicaciones, comercio, y servicios se incrementó el empleo en 5,4; 5,2 y 1,9 por ciento, respectivamente.

## Ciudad de Puerto Maldonado: Crecimiento del empleo formal urbano (Var. % con respecto a similar mes del año anterior)

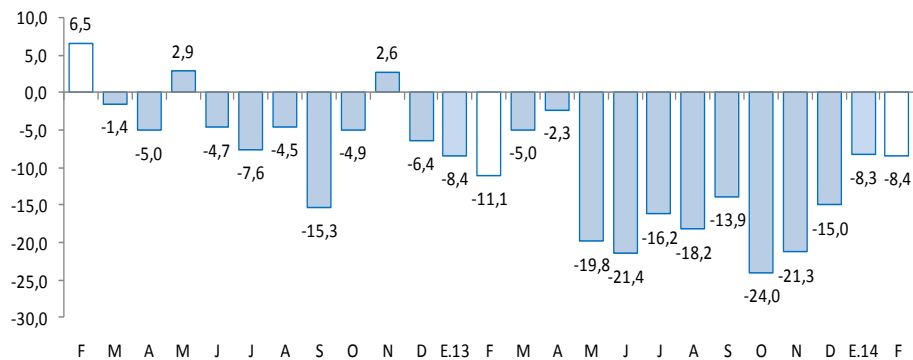

En el mes de febrero, el crédito directo total en la región (S/. 507,5 millones) creció 7,6 por ciento, en términos nominales. El crédito de consumo e hipotecario registraron crecimientos de 22,0 y 1,0 por ciento, respectivamente.

## Crédito Directo del Sistema Financiero

(Saldos a fin de periodo en miles de nuevos soles)

	Estructura % Febrero 2014	Febrero		Var.% nominal	Contribución 2/
		2013	2014		
<b>Banco de la Nación 1/</b>	<b>3,8</b>	<b>15 244</b>	<b>19 348</b>	<b>26,9</b>	<b>0,9</b>
<b>Banca múltiple</b>	<b>27,6</b>	<b>130 063</b>	<b>140 151</b>	<b>7,8</b>	<b>2,1</b>
<b>Instituciones no bancarias</b>	<b>68,6</b>	<b>326 369</b>	<b>348 019</b>	<b>6,6</b>	<b>4,6</b>
Cajas municipales	62,0	295 526	314 753	6,5	4,0
Cajas rurales	0,0	4 912	-	-100,0	-1,0
Financieras	6,6	25 931	33 266	28,3	1,6
<b>TOTAL</b>	<b>100,0</b>	<b>471 676</b>	<b>507 518</b>	<b>7,6</b>	<b>7,6</b>
Corporativo, gran y mediana empresa	11,2	46 115	56 819	23,2	2,3
Pequeña empresa	42,0	205 190	213 170	3,9	1,7
Microempresa	20,0	106 864	101 397	-5,1	-1,2
Consumo	24,6	102 337	124 851	22,0	4,8
Hipotecario	2,2	11 170	11 280	1,0	0,0
En moneda nacional	97,2	456 593	493 080	8,0	7,7
En moneda extranjera	2,8	15 083	14 438	-4,3	-0,1

1/ No considera los créditos a las demás empresas del sistema financiero.

2/ En base a la estructura porcentual de similar mes de 2013.

Fuente: Superintendencia de Banca, Seguros y AFP.

Elaboración: BCRP, Sucursal Cusco, Departamento de Estudios Económicos.

- La **morosidad** en febrero fue de 7,3 por ciento igual, respecto al mismo mes de 2013. La morosidad en las instituciones no bancarias (8,1 por ciento), se incrementó en 0,6 puntos porcentuales respecto a febrero de 2013; mientras que en la banca múltiple (5,8 por ciento) disminuyó en 1,5 puntos porcentuales.

## Crecimiento del crédito directo del sistema financiero

(Var.% real con respecto a similar mes del año anterior)

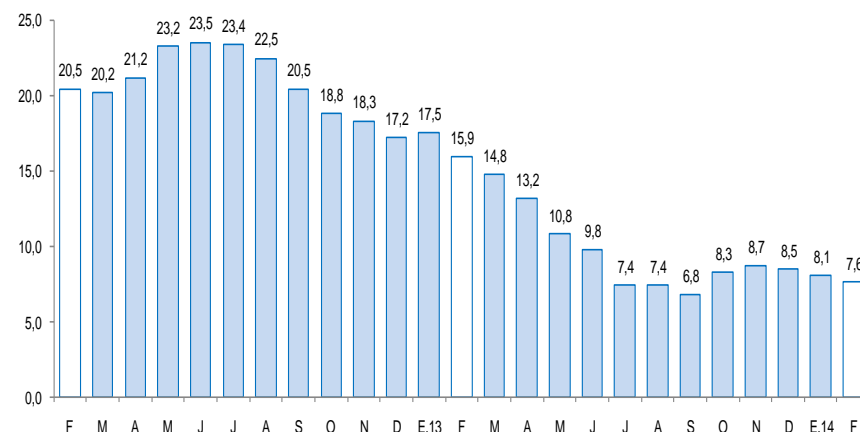

## Tasa de morosidad 1/

(Porcentaje)

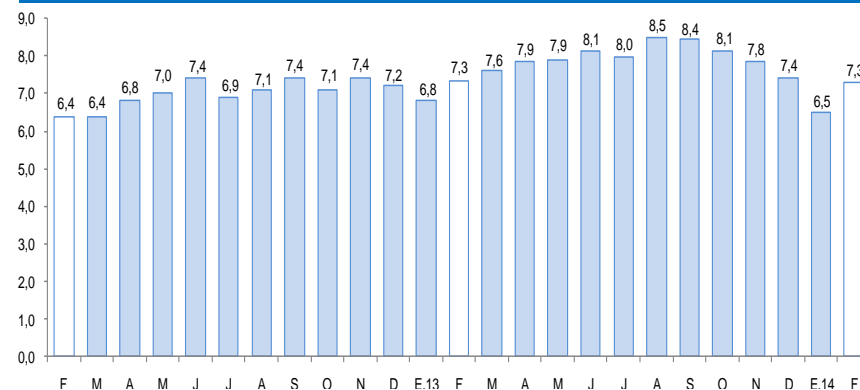

1/ Morosidad = (créditos vencidos + créditos en cobranza judicial) / colocaciones brutas.



Los depósitos en el sistema financiero (S/. 217,9 millones) se contrajeron en 2,4 por ciento, respecto a febrero del año 2013, por la menor captación de depósitos a ahorro (-6,3 por ciento), pese a la expansión de los depósitos a plazo (4,0 por ciento). La caída se registró en los depósitos de moneda nacional (-3,6 por ciento).

## Depósitos en el Sistema Financiero

(Saldos a fin de periodo en miles de nuevos soles)

	Estructura % Febrero 2014	Febrero		Var.% nominal	Contribución 1/ %
		2013	2014		
<b>Banco de la Nación</b>	<b>20,8</b>	<b>37 987</b>	<b>45 363</b>	<b>19,4</b>	<b>3,3</b>
<b>Banca múltiple</b>	<b>42,5</b>	<b>94 152</b>	<b>92 683</b>	<b>-1,6</b>	<b>-0,7</b>
<b>Instituciones no bancarias</b>	<b>36,6</b>	<b>91 163</b>	<b>79 836</b>	<b>-12,4</b>	<b>-5,1</b>
Cajas municipales	36,1	89 389	78 646	-12,0	-4,8
Cajas rurales	0,0	554	-	-100,0	-0,3
Financieras	0,5	1 220	1 190	-2,5	0,0
<b>TOTAL</b>	<b>100,0</b>	<b>223 302</b>	<b>217 882</b>	<b>-2,4</b>	<b>-2,4</b>
Vista	26,2	56 935	57 136	0,4	0,1
Ahorro	51,4	119 417	111 942	-6,3	-3,3
A plazos	22,4	46 949	48 804	4,0	0,8
En moneda nacional	89,5	202 285	194 939	-3,6	-3,3
En moneda extranjera	10,5	21 017	22 943	9,2	0,9

1/ En base a la estructura porcentual de similar mes de 2013.

Fuente: Superintendencia de Banca, Seguros y AFP.

Elaboración: BCRP, Sucursal Cusco. Departamento de Estudios Económicos.

## Crecimiento de los depósitos en el sistema financiero

(Var.% real con respecto a similar mes del año anterior)

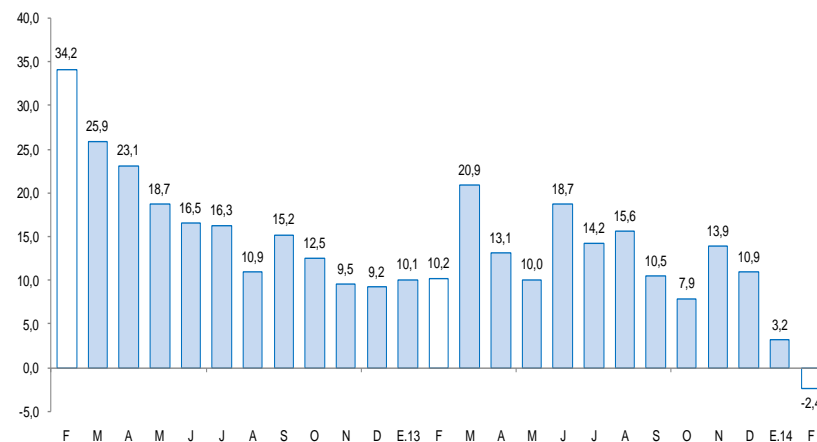

La inversión pública creció en febrero 24,9 por ciento, en términos reales, respecto a similar mes del año 2013. Asimismo, en lo que va año durante enero - febrero de 2014, la inversión pública acumuló un crecimiento de 26,2 por ciento.

## Inversión pública 1/ 2/ (En miles de nuevos soles)

	Febrero			Enero - Febrero		
	2013	2014	Var %real	2 013	2 014	Var %real
Gobierno Nacional	1 083	8 261	635,0	1 222	8 889	601,3
Gobierno Regional	7 996	2 828	-65,9	9 317	4 332	-55,1
Gobiernos locales	421	1 226	180,6	614	1 373	115,7
<b>Inversión Pública</b>	<b>9 500</b>	<b>12 315</b>	<b>24,9</b>	<b>11 153</b>	<b>14 594</b>	<b>26,2</b>

1/ Información actualizada al 31 de marzo de 2014.

2/ Comprende la adquisición de activos no financieros.

Fuente: Ministerio de Economía y Finanzas.

Elaboración: BCRP, Sucursal Cusco. Departamento de Estudios Económicos.

## Crecimiento de la inversión pública

(Var.% real con respecto a similar mes del año anterior)

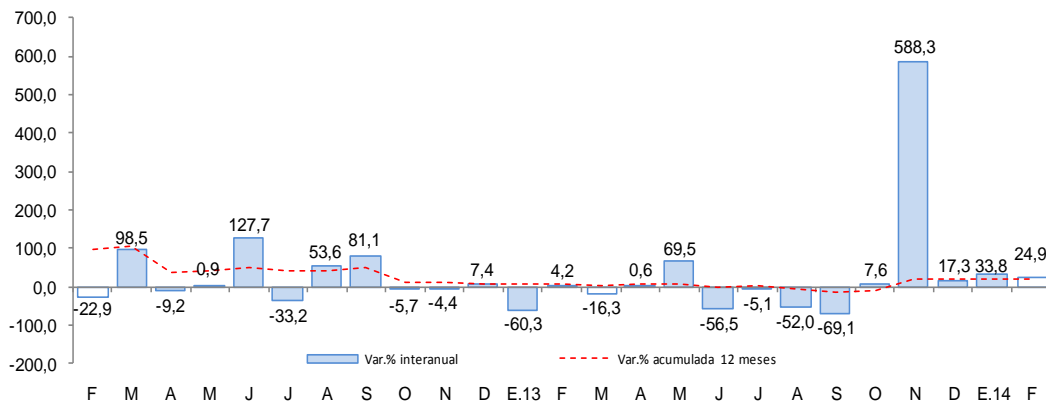

Fuente: Ministerio de Economía y Finanzas.

- Durante el mes de febrero, la inversión pública acumuló un total de S/. 12,3 millones, 24,9 por ciento por encima de lo registrado en febrero de 2013. La inversión aumentó para el Gobierno Nacional (601,3 por ciento) y los Gobiernos Locales(115,7 por ciento).
- Entre los **principales proyectos** que el Gobierno Nacional financió en febrero, destacan los denominados “Defensa y Seguridad Nacional”, con un desembolso de S/. 6,6 millones y “Concesiones Viales” con S/. 1,0 millón.
- El Gobierno Regional ha invertido un monto de S/. 342,1 miles en Gestión de Proyectos y S/. 323,1 miles en “Mejoramiento de las capacidades regionales para fortalecer la gestión territorial en el departamento de Madre de Dios”.
- Por su parte, en el ámbito de los Gobiernos Locales, resaltan, la ejecución de la obra “Ampliación y mejoramiento del sistema de agua y disposición de excretas en la Comunidad Nativa de Diamante, Distrito de Fitzcarrald, Provincia de Manu” (S/. 313,1 miles) y el “Mejoramiento y ampliación de servicios de saneamiento básico integral en la Comunidad de Itahuania, Distrito de Manu, Provincia de Manu” (S/. 301,6 miles).