



# Madre de Dios: Síntesis de Actividad Económica - Enero 2014 -

**Departamento de Estudios Económicos  
Sucursal Cusco**

Jueves, 03 de abril de 2014

*El Banco Central de Reserva del Perú (BCRP) ha considerado presentar un conjunto de indicadores sectoriales de actividad económica con la finalidad de poder realizar el seguimiento del desempeño de la economía departamental. Para el sector real, se ha utilizado el Valor Bruto de Producción a precios del año 2007 para los sectores disponibles. Cabe señalar que a partir de enero 2014, el Instituto Nacional de Estadística (INEI) ha realizado el cambio de año base (de 1994 a 2007) para la construcción del Producto Bruto Interno (PBI) nacional, estando en elaboración la desagregación departamental. En la medida que se publique referida información, el BCRP volvería a elaborar para cada departamento un indicador agregado de actividad económica.*

La producción pesquera y agropecuaria disminuyeron en 50,9 y 18,7 por ciento interanual en enero; mientras que, la producción minera se incrementó en 465,2 por ciento.

## Actividad Primaria

- El **sector agropecuario** presentó una caída de 18,7 por ciento interanual en enero debido a la menor producción de maíz amarillo (-80,6 por ciento), arroz (-28,6 por ciento) y pasto brachiaria (-6,8 por ciento).
- El **sector pesca** se contrajo 50,9 por ciento, debido a la notoria disminución que mostró la producción de doncella (-74,6 por ciento) y paco (-32,0 por ciento).
- La **actividad minera** se incrementó en 465,2 por ciento interanual, debido a la mayor extracción informal de oro.

## Crecimiento de la producción agropecuaria 1/

(Var.% real respecto a similar mes del año anterior)

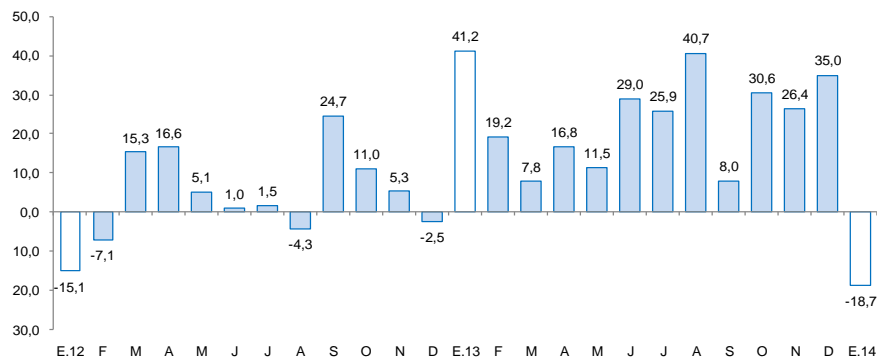

1/ A precios de 2007

Fuente: Ministerio de Agricultura y Riego

## Crecimiento de la producción minera 1/

(Var.% real respecto a similar mes del año anterior)

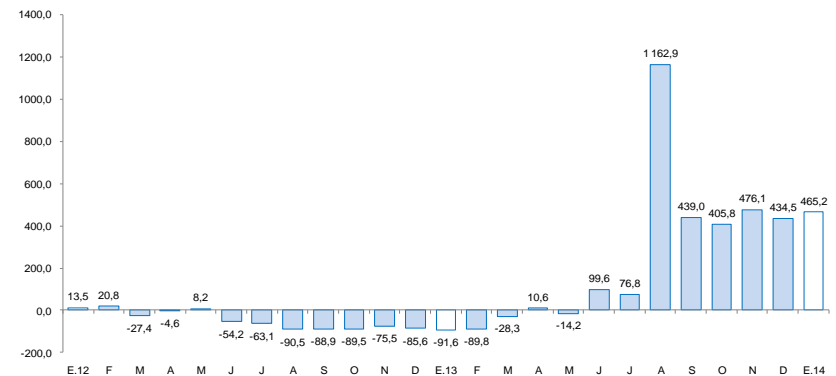

1/ A precios de 2007

Fuente: MINEM

En enero, creció el crédito directo total (8,1 por ciento), el crédito de consumo (21,2 por ciento), la inversión pública (33,8 por ciento), y el crédito hipotecario (2,6 por ciento).

- Los **arribos a los establecimientos de hospedaje**, crecieron en enero 4,2 por ciento interanual por la mayor afluencia de turistas extranjeros (26,6 por ciento).
- El **empleo formal** en las empresas de más de 10 trabajadores, en la ciudad de Puerto Maldonado, se contrajo 8,3 por ciento, por la caída en los sectores: industria manufacturera (-50,6 por ciento), extractivo (-19,6 por ciento) y transporte, almacenes y comunicaciones (-1,4 por ciento).
- El **crédito directo total** en la región (S/. 506,8 millones) creció 8,1 por ciento, en términos nominales, al saldo de enero del año 2013. El crédito de consumo e hipotecario registraron crecimientos de 21,2 y 2,6 por ciento, respectivamente.
- Por su parte, la **inversión pública** (S/./2,3 millones) se expandió en enero 33,8 por ciento interanual, en términos reales, por la mayor inversión del Gobierno Nacional (338,4 por ciento) y el Gobierno Regional (10,5 por ciento). Entre los principales proyectos financiados en el mes de enero destacan la Construcción del Puente Río Carbón, con un desembolso de S/. 412,8 miles y la Gestión de Proyectos con un monto de S/. 392,0 miles.

## Otros indicadores de actividad económica

(Variación % respecto a similar mes del año anterior)

	Ago.13	Set.13	Oct.13	Nov.13	Dic.13	Ene.14
Arribos a establecimientos de hospedaje	↑ 27,3	↑ 29,4	↑ 15,1	↑ 5,0	↑ 13,7	↑ 4,2
Empleo formal urbano 1/	↓ -18,2	↓ -13,9	↓ -24,0	↓ -21,3	↓ -15,0	↓ -8,3
Crédito total 2/	↑ 7,4	↑ 6,8	↑ 8,3	↑ 8,7	↑ 8,5	↑ 8,1
Crédito de consumo 2/	↑ 14,5	↑ 15,9	↑ 17,2	↑ 18,8	↑ 20,1	↑ 21,2
Crédito hipotecario 2/	↓ -2,0	↓ -1,4	↓ -1,0	↓ -1,3	↑ 0,4	↑ 2,6
Inversión pública 3/	↓ -52,0	↓ -69,1	↑ 7,6	↑ 588,3	↑ 17,3	↑ 33,8

1/ En empresas de 10 a más trabajadores situadas en la ciudad de Puerto Maldonado.

2/ En términos nominales.

3/ En términos reales.

Fuentes: BCRP - Sucursal Cusco, MINCETUR, MTPE, SBS y MEF.

## La actividad agropecuaria, disminuyó en enero 18,7 por ciento, por la menor producción agrícola (-33,2 por ciento)

### Producción de principales productos agropecuarios 1/

(Miles de toneladas)

Subsectores	Estructura Porcentual 2012 2/	Enero			Contribución al crecimiento 3/
		2013	2014	Var. %	
<b>AGRÍCOLA</b>	<b>68,3</b>			<b>-33,2</b>	<b>-24,5</b>
<b>Orientada al mercado externo 2/</b>	<b>11,1</b>			<b>-79,7</b>	<b>-21,1</b>
Maíz amarillo	9,5	3,3	0,6	-80,6	-21,2
Palta	0,7	0,0	0,0	-	-
Cacao	0,3	0,0	0,0	300,0	0,2
Mango	0,3	0,0	0,0	-	-
Café	0,1	0,0	0,0	-	-
Caña de azúcar	0,1	0,0	0,0	-100,0	0,0
Achiote	0,1	0,0	0,0	-	-
<b>Orientada al mercado interno 2/</b>	<b>57,2</b>			<b>-7,4</b>	<b>-3,5</b>
Pasto Brachiaria	32,5	54,2	50,5	-6,8	-1,6
Plátano	7,5	1,3	1,4	9,8	0,5
Arroz	6,0	1,2	0,8	-28,6	-3,3
Yuca	4,0	0,7	0,8	10,4	0,3
Piña	1,1	0,1	0,1	4,5	0,0
Papaya	1,0	0,2	0,5	92,2	0,8
Frijol	0,5	0,0	0,0	-100,0	0,0
Copoazú	0,2	0,0	0,0	23,8	0,1
<b>PECUARIO</b>	<b>31,7</b>			<b>22,5</b>	<b>5,9</b>
Carne de ave 4/	15,4	0,3	0,4	22,3	3,4
Carne de vacuno 4/	8,7	0,1	0,2	33,8	1,9
Leche	4,9	0,3	0,4	15,4	0,5
Carne de porcino 4/	1,7	0,0	0,0	7,1	0,1
<b>SECTOR AGROPECUARIO</b>	<b>100,0</b>			<b>-18,7</b>	<b>-18,7</b>

1/ Cifras preliminares.

2/ A precios de 2007.

3/ En base a la estructura de similar periodo de 2013.

4/ Peso neto.

Fuente: MINAGRI - Madre de Dios.

Elaboración: BCRP, Sucursal Cusco. Departamento de Estudios Económicos.

- El **subsector agrícola** se contrajo en enero por la menor producción con destino a los mercados externo (-79,7 por ciento) e interno (-7,4 por ciento). En el primer grupo, disminuyó la producción de maíz amarillo (-80,6 por ciento). En el segundo grupo, decreció la producción de arroz (-28,6 por ciento) y pasto brachiaria (-6,8 por ciento).
- La **producción pecuaria** creció en enero 22,5 por ciento, principalmente, por el mayor nivel productivo de carne de vacuno (33,8 por ciento), carne de ave (22,3 por ciento) y leche (15,4 por ciento).

El sector pesca se contrajo 50,9 por ciento interanual, básicamente, por la menor producción de doncella y paco.

### Producción pesquera 1/ (En TM)

	Enero		
	2013	2014	Var. %
<b>Consumo Humano Directo</b>	<b>56</b>	<b>28</b>	<b>-50,9</b>
Fresco 2/	56	28	-50,9
<b>SECTOR PESCA</b>			<b>-50,9</b>

1/ A precios de 2007. Cifras preliminares.

2/ Información proporcionada por la Dirección Regional de la Producción - Madre de Dios.

Fuente: Ministerio de la Producción.

Elaboración: BCRP, Sucursal Cusco. Departamento de Estudios Económicos.

- En enero, el valor bruto de la producción pesquera se contrajo en 50,9 por ciento, respecto a similar mes de 2013, básicamente por el menor nivel productivo de paco (pasó de 24,7 a 16,8 toneladas).
- También incidió en la contracción del sector, pero en menor medida, el declive productivo de doncella (pasó de 6,1 a 1,6 toneladas).

## La producción minera en enero, creció 465,2 por ciento, por la mayor producción informal de oro.

### Producción Minera 1/

(Var. % real respecto al mismo periodo del año anterior)

Mineral	Estructura Porcentual 2012 2/	Enero			Contribución 3/
		2013	2014	Var.%	
Oro (Onzas Troy)	100,0	5 620	31 765	465,2	465,2
<b>SECTOR MINERÍA</b>	<b>100,0</b>			<b>465,2</b>	<b>465,2</b>

1/ Cifras preliminares.

2/ A precios de 2007.

3/ En base a la estructura de similar periodo de 2013.

Fuente: Ministerio de Energía y Minas.

Elaboración: BCRP, Sucursal Cusco. Departamento de Estudios Económicos.

- En enero, la actividad minera creció 465,2 por ciento, respecto a su similar mes del año pasado, principalmente, por la mayor extracción informal de oro. El resultado de la producción de oro obedeció básicamente al incremento productivo de la empresa Madre de Dios.
- El **precio promedio del oro** en enero de 2014, fue US\$/oz.tr. 1 245, mayor en 1,6 por ciento respecto del mes anterior. El precio estuvo influido por el aumento de su demanda global.

### Crecimiento de la producción minera 1/

(Var.% real respecto a similar mes del año anterior)

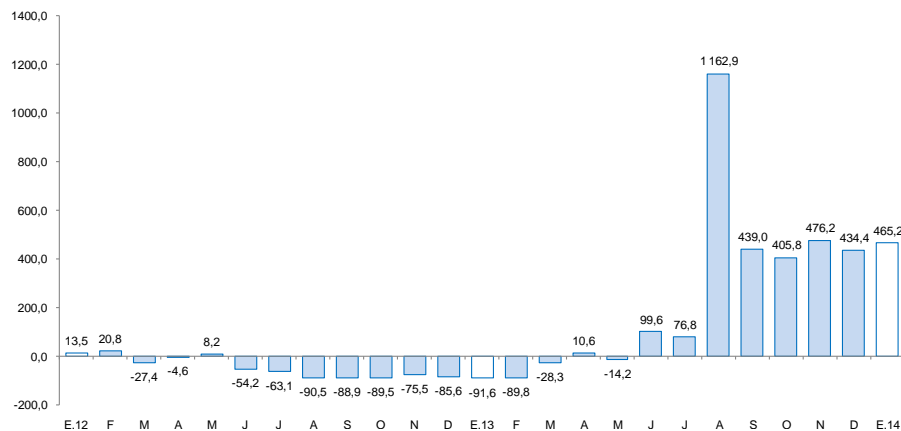

1/ A precios de 2007

Fuente: MINEM

### Cotización internacional de oro

(US\$/oz.tr. promedio mensual – London Metal Exchange)

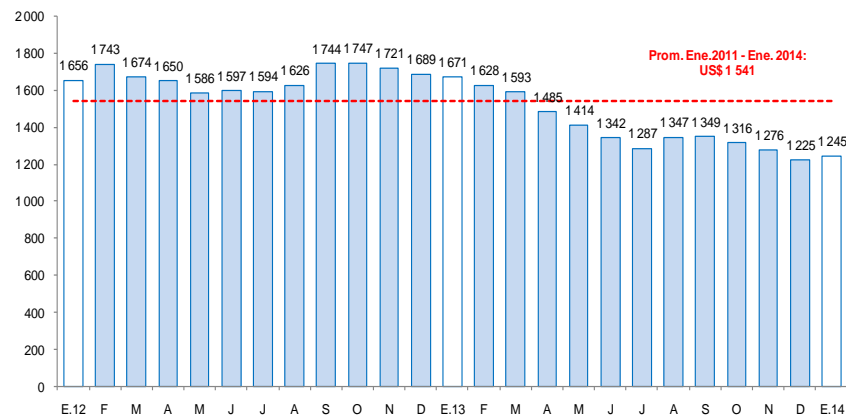

Fuente: Consejo Mundial de Oro.

## El empleo formal en las empresas de más de 10 trabajadores, en la ciudad de Puerto Maldonado, se contrajo 8,3 por ciento.

### Ciudad de Puerto Maldonado: Índice mensual de empleo en empresas privadas formales de 10 a más trabajadores (Diciembre 2010 = 100) 1/

	Enero		
	2013	2014	Var.%
Extractiva 2/	96,2	77,4	-19,6
Industria manufacturera	64,3	31,7	-50,6
Comercio	98,7	103,1	4,5
Transporte, almacenes y comunicaciones	67,7	66,7	-1,4
Servicios 3/	88,4	90,1	1,9
<b>Total</b>	<b>77,8</b>	<b>71,4</b>	<b>-8,3</b>

Nota: La información corresponde al primer día de cada mes.

1/ Cifras preliminares.

2/ Conformada por las subramas agricultura, pesca y minería.

3/ Conformada por las subramas servicios prestados a empresas, restaurantes y hoteles, establecimientos financieros, enseñanza, servicios sociales y comunales; y electricidad, gas y agua.

Fuente: MTPE - Encuesta Nacional de Variación del Empleo (ENVME)

Elaboración: BCRP, Sucursal Cusco. Departamento de Estudios Económicos.

- El empleo formal en las empresas de más de 10 trabajadores, en la ciudad de Puerto Maldonado, se contrajo 8,3 por ciento, por la caída en los sectores: industria manufacturera (-50,6 por ciento), extractivo (-19,6 por ciento) y transporte, almacenes y comunicaciones (-1,4 por ciento).

### Ciudad de Puerto Maldonado: Crecimiento del empleo formal urbano (Var.% con respecto a similar mes del año anterior)

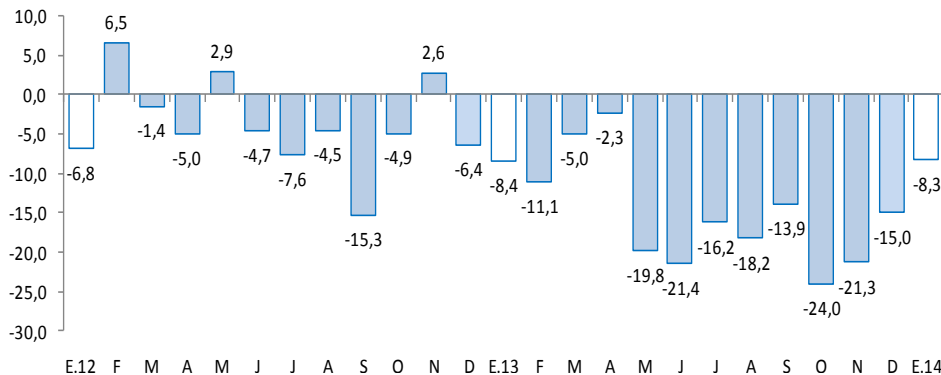

En el mes de enero, el crédito directo total en la región (S/. 506,8 millones) creció 8,1 por ciento, en términos nominales. El crédito de consumo e hipotecario registraron crecimientos de 21,2 y 2,6 por ciento, respectivamente.

## Crédito Directo del Sistema Financiero

(Saldos a fin de periodo en miles de nuevos soles)

	Estructura % Enero 2014	Enero		Var.% nominal	Contribución 2/
		2013	2014		
<b>Banco de la Nación 1/</b>	<b>3,8</b>	<b>15 446</b>	<b>19 106</b>	<b>23,7</b>	<b>0,8</b>
<b>Banca múltiple</b>	<b>27,5</b>	<b>130 386</b>	<b>139 557</b>	<b>7,0</b>	<b>2,0</b>
<b>Instituciones no bancarias</b>	<b>68,7</b>	<b>323 182</b>	<b>348 153</b>	<b>7,7</b>	<b>5,3</b>
Cajas municipales	62,2	292 522	315 231	7,8	4,8
Cajas rurales	0,0	4 721	-	-100,0	-1,0
Financieras	6,5	25 939	32 922	26,9	1,5
<b>TOTAL</b>	<b>100,0</b>	<b>469 014</b>	<b>506 816</b>	<b>8,1</b>	<b>8,1</b>
Corporativo, gran y mediana empresa	10,8	45 364	54 640	20,4	2,0
Pequeña empresa	42,4	203 853	214 977	5,5	2,4
Microempresa	20,2	106 667	102 192	-4,2	-1,0
Consumo	24,3	101 811	123 391	21,2	4,6
Hipotecario	2,3	11 318	11 617	2,6	0,1
En moneda nacional	97,1	453 284	492 161	8,6	8,3
En moneda extranjera	2,9	15 730	14 655	-6,8	-0,2

1/ No considera los créditos a las demás empresas del sistema financiero.

2/ En base a la estructura porcentual de similar mes de 2013.

Fuente: Superintendencia de Banca, Seguros y AFP.

Elaboración: BCRP, Sucursal Cusco. Departamento de Estudios Económicos.

- La **morosidad** en enero fue de 6,5 por ciento igual, respecto al mismo mes de 2013. La morosidad en las instituciones no bancarias (7,1 por ciento), se incrementó en 0,1 punto porcentual respecto a enero de 2013; mientras que en la banca múltiple (5,5 por ciento) disminuyó en 1,2 puntos porcentuales.

## Crecimiento del crédito directo del sistema financiero

(Var.% real con respecto a similar mes del año anterior)

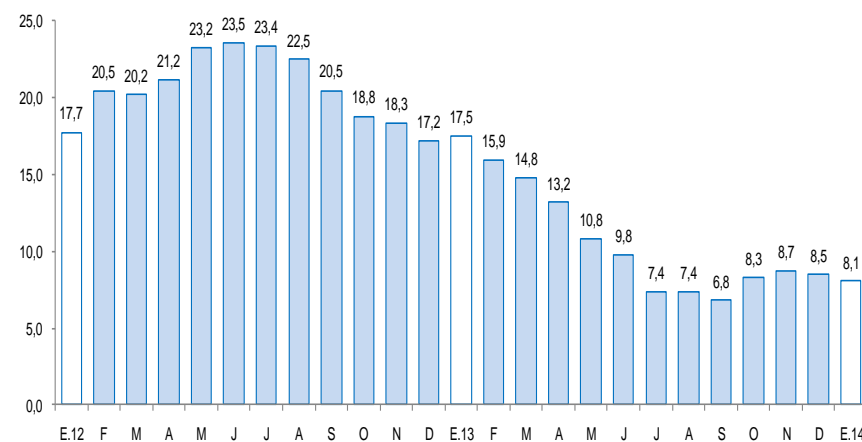

## Tasa de morosidad 1/

(Porcentaje)

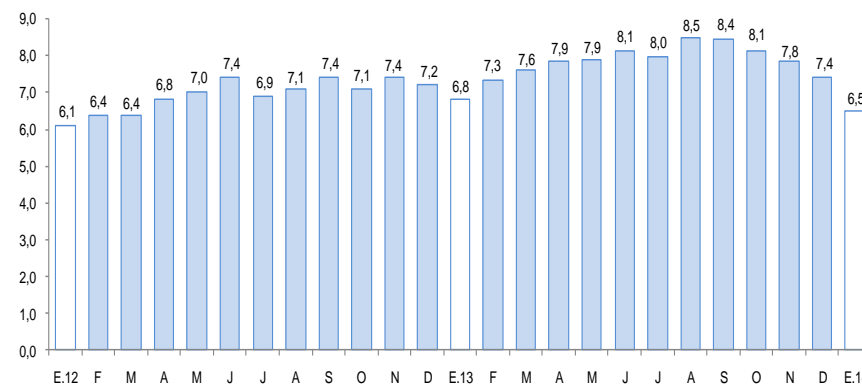

1/ Morosidad = (créditos vencidos + créditos en cobranza judicial) / colocaciones brutas.



Los depósitos en el sistema financiero (S/. 224,3 millones) aumentaron 3,2 por ciento, respecto a enero del año 2013, por la mayor captación de depósitos a la vista (14,1 por ciento) y a plazos (4,4 por ciento). La expansión se registró en los depósitos en moneda extranjera (14,8 por ciento) y en moneda nacional (2,0 por ciento).

## Depósitos en el Sistema Financiero

(Saldos a fin de periodo en miles de nuevos soles)

	Estructura % Enero 2014	Enero		Var.% nominal	Contribución 1/
		2013	2014		
<b>Banco de la Nación</b>	<b>21,7</b>	<b>37 083</b>	<b>48 604</b>	<b>31,1</b>	<b>5,3</b>
<b>Banca múltiple</b>	<b>42,7</b>	<b>93 210</b>	<b>95 790</b>	<b>2,8</b>	<b>1,2</b>
<b>Instituciones no bancarias</b>	<b>35,6</b>	<b>87 147</b>	<b>79 940</b>	<b>-8,3</b>	<b>-3,3</b>
Cajas municipales	35,1	85 259	78 844	-7,5	-3,0
Cajas rurales	0,0	562	-	-100,0	-0,3
Financieras	0,5	1 326	1 096	-17,3	-0,1
<b>TOTAL</b>	<b>100,0</b>	<b>217 440</b>	<b>224 334</b>	<b>3,2</b>	<b>3,2</b>
Vista	27,8	54 709	62 426	14,1	3,5
Ahorro	50,4	115 903	113 009	-2,5	-1,3
Aplazos	21,8	46 828	48 899	4,4	1,0
En moneda nacional	90,2	198 301	202 357	2,0	1,9
En moneda extranjera	9,8	19 139	21 977	14,8	1,3

1/ En base a la estructura porcentual de similar mes de 2013.

Fuente: Superintendencia de Banca, Seguros y AFP.

Elaboración: BCRP, Sucursal Cusco. Departamento de Estudios Económicos.

## Crecimiento de los depósitos en el sistema financiero

(Var.% real con respecto a similar mes del año anterior)

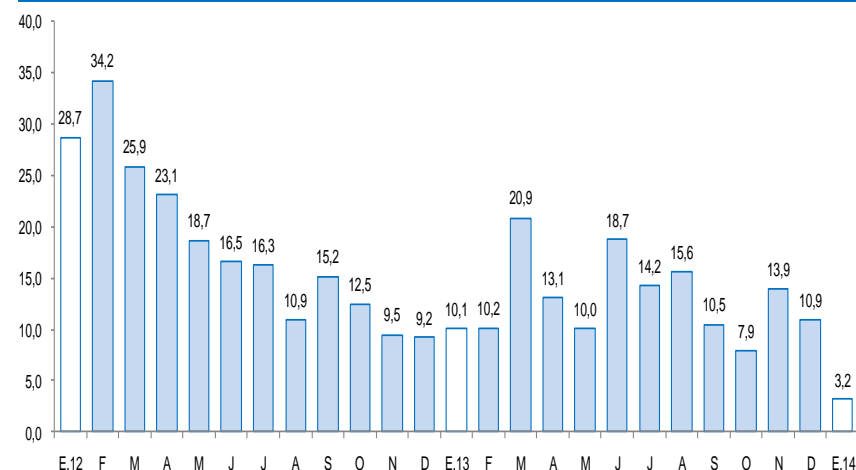

La inversión pública creció en enero 33,8 por ciento, en términos reales, respecto a similar mes del año 2013.

## Inversión pública 1/ 2/ (En miles de nuevos soles)

	Enero		
	2013	2014	Var % real
Gobierno Nacional	139	628	338,4
Gobierno Regional	1 321	1 504	10,5
Gobiernos locales	193	147	-26,1
<b>Inversión Pública</b>	<b>1 653</b>	<b>2 279</b>	<b>33,8</b>

1/ Información actualizada al 31 de marzo de 2014.

2/ Comprende la adquisición de activos no financieros.

Fuente: Ministerio de Economía y Finanzas.

Elaboración: BCRP, Sucursal Cusco. Departamento de Estudios Económicos.

- Durante el mes de enero, la inversión pública acumuló un total de S/. 2,3 millones, 33,8 por ciento por encima de lo registrado en enero de 2013. La inversión aumentó para el Gobierno Nacional (338,4 por ciento) y el Gobierno Regional (10,5 por ciento).
- Entre los **principales proyectos** que el Gobierno Nacional financió en enero, destacan la “Construcción del Puente Río Carbón”, con un desembolso de S/. 412,8 miles y la “Ampliación de infraestructura y equipamiento de aulas para las nuevas carreras profesionales de la UNAMAD” con S/. 139,9 miles.
- El Gobierno Regional ha invertido un monto de S/. 392,0 miles en la Gestión de Proyectos y S/. 247,5 miles en Estudios de Pre-Inversión.
- Por su parte, en el ámbito de los Gobiernos Locales, resaltan, la ejecución de la obra “Ampliación y Mejoramiento del Parque Ecológico El Shiringuero de Iberia, Provincia Tahuamanu” (S/. 80,8 miles) y el “Fortalecimiento de Capacidades de la Municipalidad Provincial del Manu” (S/. 17,1 miles).

## Crecimiento de la inversión pública

(Var.% real con respecto a similar mes del año anterior)

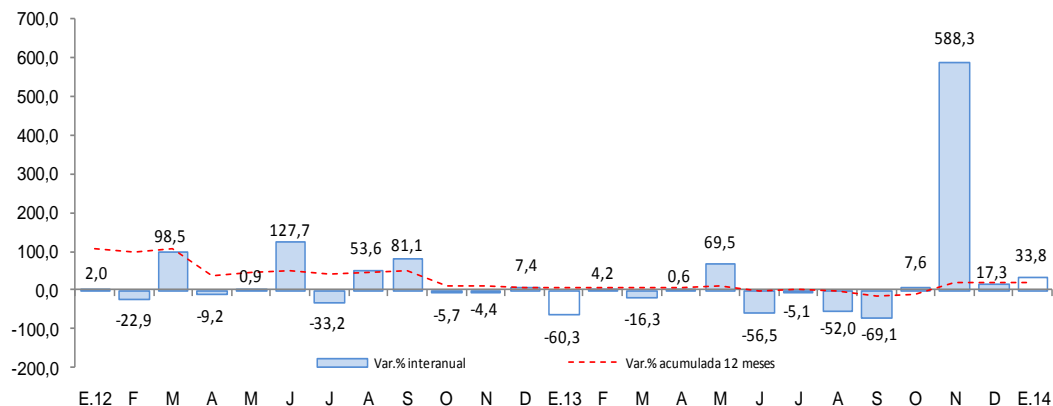

Fuente: Ministerio de Economía y Finanzas.