



# Apurímac: Síntesis de Actividad Económica - Diciembre 2014-

Departamento de Estudios Económicos  
Sucursal Cusco

Miércoles, 04 de marzo de 2015

*El Banco Central de Reserva del Perú (BCRP) ha considerado presentar un conjunto de indicadores sectoriales de actividad económica con la finalidad de poder realizar el seguimiento del desempeño de la economía departamental. Para el sector real, se ha utilizado el Valor Bruto de Producción a precios del año 2007 para los sectores disponibles. Cabe señalar que a partir de enero 2014, el Instituto Nacional de Estadística (INEI) ha realizado el cambio de año base (de 1994 a 2007) para la construcción del Producto Bruto Interno (PBI) nacional, estando en elaboración la desagregación departamental. En la medida que se publique referida información, el BCRP volvería a elaborar para cada departamento un indicador agregado de actividad económica.*

La producción agropecuaria creció 12,7 en diciembre; mientras que, la producción pesquera disminuyó 8,6 por ciento. En el año 2014, el sector agropecuario presentó un incremento de 1,3 por ciento, lo mismo ocurrió con el sector pesca (9,1 por ciento).

## Actividad Primaria

- El **sector agropecuario** se incrementó en diciembre 12,7 por ciento interanual, destacando la mayor producción de maíz choclo, papa y carne de vacuno. En el 2014, este sector aumentó 1,3 por ciento interanual, principalmente por la mayor producción de tara, maíz choclo y papa.
- El **sector pesca** decreció 8,6 por ciento en diciembre, debido a la menor extracción de carpa. En el año 2014, la producción pesquera resultó superior en 9,1 por ciento, con respecto al año 2013.

### Evolución de la producción agropecuaria 1/

(Var.% real respecto a similar mes del año anterior)

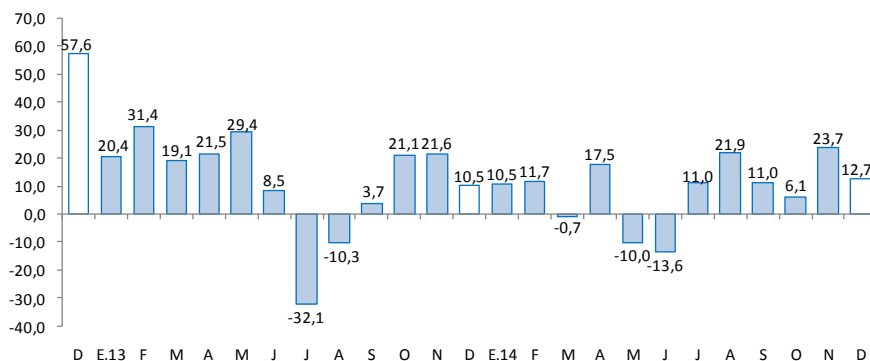

1/ A precios de 2007

Fuente: MINAGRI - Apurímac

### Evolución de la producción pesquera 1/

(Var.% real respecto a similar mes del año anterior)

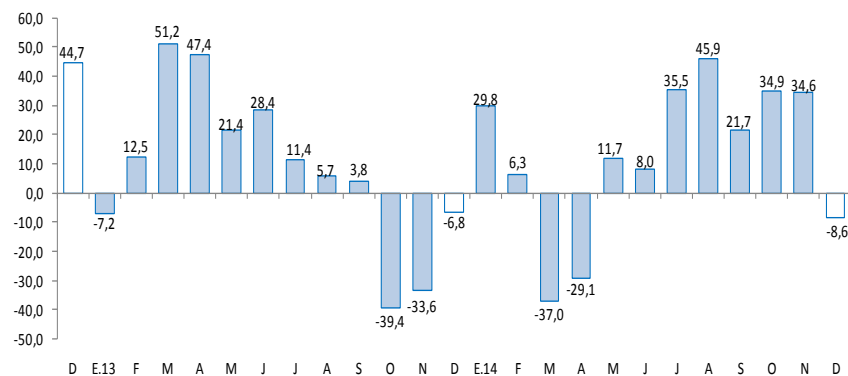

1/ A precios de 2007

Fuente: Ministerio de la Producción

En diciembre, el crédito se expandió 14,0 por ciento, similar comportamiento tuvieron, los arribos a los establecimientos de hospedaje (14,1 por ciento), el empleo (8,9 por ciento) y el gasto de capital (14,4 por ciento).

- Los **arribos a los establecimientos de hospedaje**, en diciembre de 2014, aumentaron 14,1 por ciento interanual, por la mayor afluencia de turistas nacionales (14,3 por ciento). En el 2014, los arribos crecieron 12,7 por ciento interanual.
- El **empleo formal** en empresas de 10 a más trabajadores, en la ciudad de Abancay, se incrementó en 8,9 por ciento, principalmente por la mayor demanda laboral en el sector servicios (10,0 por ciento).
- El **crédito** en el departamento de Apurímac (S/. 652 millones), se incrementó en 14,0 por ciento respecto a diciembre del 2013.
- El **gasto de capital** en la región (S/. 176 millones), tuvo un incremento de 14,4 por ciento interanual, en términos reales, debido al mayor gasto de los gobiernos locales (38,8 por ciento) y del Gobierno Nacional (3,6 por ciento). En el 2014, el gasto de capital disminuyó 1,8 por ciento interanual.

## Otros indicadores de actividad económica

(Variación % respecto a similar mes del año anterior)

	Jul.14	Ago.14	Set.14	Oct.14	Nov.14	Dic.14
Arribos a los establecimientos de hospedaje	↑ 16,3	↑ 10,3	↑ 14,1	↑ 5,3	↑ 15,7	↑ 14,1
Empleo formal urbano 1/	↑ 9,9	↑ 12,2	↓ -0,1	↑ 8,2	↑ 7,2	↑ 8,9
Crédito total 2/	↑ 18,6	↑ 18,8	↑ 17,4	↑ 14,8	↑ 13,6	↑ 14,0
Crédito de consumo 2/	↑ 19,9	↑ 19,7	↑ 19,6	↑ 17,3	↑ 16,8	↑ 16,3
Crédito hipotecario 2/	↑ 11,4	↑ 13,3	↑ 12,5	↑ 11,8	↑ 16,2	↑ 17,5
Gasto de Capital 3/	↓ -26,1	↑ 32,0	↑ 2,3	↓ -36,1	↓ -13,5	↑ 14,4

1/ En empresas de 10 a más trabajadores situadas en la ciudad de Abancay.

2/ En términos nominales.

3/ En términos reales.

Fuentes: BCRP - Sucursal Cusco, MINCETUR, MTPE, SBS Y MEF.

El sector agropecuario en el mes de diciembre creció 12,7 por ciento, debido principalmente a la mayor producción de maíz choclo, papa y carne de vacuno. En el 2014, el sector aumentó 1,3 por ciento.

## Producción de principales productos agropecuarios 1/ (Miles de toneladas)

Subsectores	Estructura		Diciembre			Enero - Diciembre			
	Porcentual 2012 2/	2 013	2 014	Var. %	Contribución al crecimiento 3/	2 013	2 014	Var. %	Contribución al crecimiento 3/
<b>AGRÍCOLA</b>	<b>77,10</b>				<b>20,6</b>				<b>10,5</b>
<b>Orientada al mercado externo y agroindustria 2/</b>	<b>4,3</b>				<b>147,0</b>				<b>0,4</b>
Anís	0,7	0,0	0,0	--	-	0,4	0,3	-32,4	-0,2
Tara	0,0	0,0	0,0	--	-	0,6	1,6	153,6	1,2
Quinua	0,6	0,0	0,0	--	-	2,0	2,9	43,2	0,2
Haba grano seco	1,3	0,0	0,0	--	-	6,0	6,6	10,1	0,1
Amaranto - Kiwicha	0,1	0,0	0,0	--	-	0,4	0,4	-5,6	0,0
Maíz amarillo duro	1,0	0,0	0,0	-25,0	0,0	5,2	2,4	-52,7	-0,2
Palta	0,6	0,0	0,0	-100,0	-0,1	2,4	3,1	25,6	0,0
Caña para alcohol	0,0	0,5	0,2	-65,7	-0,1	5,7	4,4	-22,2	0,0
<b>Orientada al mercado interno 2/</b>	<b>72,8</b>				<b>19,9</b>				<b>10,1</b>
Maíz choclo	1,2	2,0	4,4	114,7	8,2	11,9	20,0	67,5	1,1
Papa	34,4	10,5	11,9	13,1	3,9	351,1	368,3	4,9	1,9
Frijol vainita	0,0	0,0	0,0	--	-	0,4	0,2	-46,2	0,0
Zapallo	0,2	0,2	0,2	35,9	0,1	1,8	3,3	84,3	0,2
Arveja grano seco	0,5	0,0	0,0	--	-	1,5	1,5	3,4	0,0
Trigo	1,7	0,0	0,0	--	-	8,5	7,5	-12,1	-0,2
Maíz amiláceo	9,3	0,0	0,0	--	-	41,5	39,2	-5,3	-0,6
Limón	0,0	0,0	0,0	-29,6	0,0	0,3	0,3	15,9	0,0
Haba grano verde	0,4	0,1	0,1	-2,5	0,0	4,9	4,4	-10,6	-0,1
Frijol grano seco	4,1	0,0	0,0	-4,7	0,0	7,4	6,6	-10,9	-0,4
Yuca	0,0	0,0	0,0	-100,0	0,0	0,3	0,2	-42,6	0,0
Arveja grano verde	0,5	0,2	0,1	-59,1	-0,6	2,7	2,7	-1,4	0,0
<b>PECUARIO</b>	<b>22,9</b>				<b>4,5</b>				<b>2,2</b>
Carne de Vacuno 1/	7,5	0,8	0,9	6,2	1,1	9,5	9,7	1,7	0,1
Fibra Alpaca	0,6	0,0	0,0	20,8	0,7	0,2	0,1	-4,6	0,0
Leche fresca	6,1	1,8	1,8	2,9	0,3	32,1	32,6	1,5	0,1
Carne de Ovino 1/	1,8	0,2	0,2	5,9	0,2	2,3	2,4	3,4	0,1
<b>SECTOR AGROPECUARIO</b>	<b>100,0</b>				<b>12,7</b>				<b>1,3</b>

1/ Cifras preliminares

2/ A precios de 2007

3/ En base a la estructura porcentual de similar periodo de 2013

4/ Peso neto

Fuente: Ministerio de Agricultura y Riego

Elaboración: BCRP, Sucursal Cusco. Departamento de Estudios Económicos.

- La mayor **producción agrícola** en el mes de diciembre correspondió a los cultivos orientados al mercado externo y agroindustria (147,0 por ciento), y al mercado interno (19,9 por ciento). En el primer grupo, destacó el incremento de la producción de anís; y en el segundo grupo, se incrementó la producción de maíz choclo (114,7 por ciento) y papa (13,1 por ciento).
- La **producción pecuaria** creció 4,5 por ciento, debido a la mayor producción de fibra de alpaca (20,8 por ciento) y carne de vacuno (6,2 por ciento). En el 2014, la producción pecuaria se contrajo 0,7 por ciento, debido a la disminución de la producción de fibra de alpaca (-4,6 por ciento).

El sector pesca descendió 8,6 por ciento interanual, por la menor extracción de carpa. En el 2014, el sector presentó un aumento de 9,1 por ciento.

### Producción pesquera 1/ (En TM)

	Diciembre			Año		
	2013	2014	Var.%	2013	2014	Var.%
<b>Consumo Humano Directo</b>						
Fresco 2/	11	10	-8,6	140	151	9,1
<b>SECTOR PESCA</b>			<b>-8,6</b>			<b>9,1</b>

1/ A precios de 2007. Cifras preliminares

2/ Información proporcionada por PRODUCE - Apurímac.

Fuente: Ministerio de la Producción.

Elaboración: BCRP, Sucursal Cusco. Departamento de Estudios Economicos.

- La **producción en el sector pesca** disminuyó 8,6 por ciento interanual a comparación de similar mes de 2013, debido a la menor extracción de carpa (-69,0 por ciento).
- La producción pesquera en el 2014, resultó 9,1 por ciento más, respecto al 2013, explicado por la mayor extracción de especies nativas (38,1 por ciento) y trucha (11,6 por ciento).

El empleo formal en las empresas de más de 10 trabajadores, en la ciudad de Abancay, se incrementó en 8,9 por ciento con respecto a diciembre del año 2013. En el 2014, se acumuló una expansión de 7,4 por ciento.

## Ciudad de Abancay: Índice mensual de empleo en empresas privadas formales de 10 a más trabajadores 1/ (Noviembre 2010 = 100)

	Diciembre			Año		
	2013	2014	Var.%	2013	2014	Var.%
Comercio	98,0	98,5	0,5	92,3	90,4	-2,0
Transporte, almacenes y comunicaciones	150,0	150,0	0,0	147,9	144,2	-2,5
Servicios 2/	105,6	116,1	10,0	94,4	102,4	8,5
<b>Total</b>	<b>105,1</b>	<b>114,4</b>	<b>8,9</b>	<b>94,3</b>	<b>101,3</b>	<b>7,4</b>

Nota: La información corresponde al primer día de cada mes.

1/ Cifras preliminares.

2/ Conformada por las subramas servicios prestados a empresas, restaurantes y hoteles, establecimientos financieros, enseñanza, servicios sociales y comunales; y electricidad, gas y agua.

Fuente: MTPE - Encuesta Nacional de Variación del Empleo (ENVME)

Elaboración: BCRP, Sucursal Cusco. Departamento de Estudios Económicos.

- El **empleo** en las empresas privadas formales de 10 a más trabajadores, en la ciudad de Abancay, correspondiente al mes de diciembre, aumentó 8,9 por ciento con respecto a similar mes de 2013. En este mes la demanda laboral en el sector servicios aumentó 10,0 por ciento y en el sector comercio creció 0,5 por ciento. En el 2014, se registró una expansión de 7,4 por ciento.

## Ciudad de Abancay: Evolución del empleo formal urbano (Var.% con respecto a similar mes del año anterior)

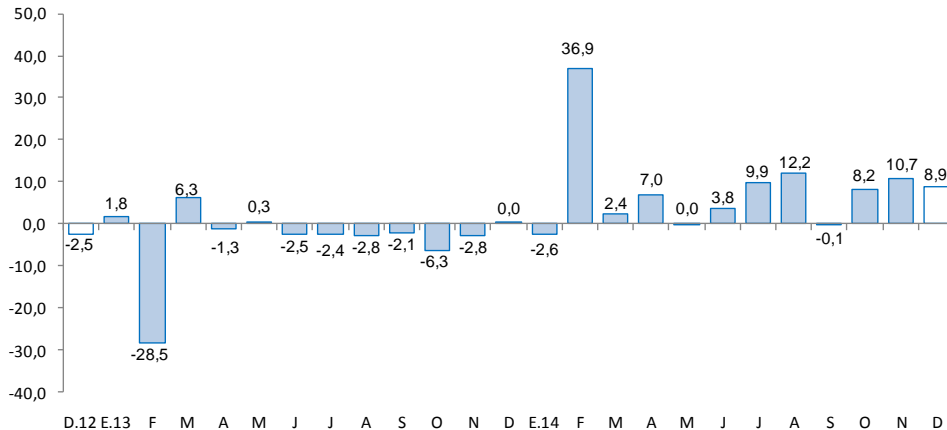

El crédito total en la región (S/. 652 millones), creció 14,0 por ciento con respecto a diciembre del 2013. Lo mismo ocurrió con el crédito hipotecario (17,5 por ciento) y de consumo (16,3 por ciento).

## Crédito

(Saldos a fin de periodo en millones de Nuevos Soles)

	A DICIEMBRE			
	2013	2014	Estruct. % 2014	Var. Nom. 2014/2013
<b>Banco de la Nación 1/</b>	<b>42</b>	<b>49</b>	<b>7,6</b>	<b>19,2</b>
<b>Agrobanco 2/</b>	<b>8</b>	<b>12</b>	<b>1,8</b>	<b>38,8</b>
<b>Banca múltiple</b>	<b>98</b>	<b>108</b>	<b>16,6</b>	<b>10,6</b>
<b>Instituciones no bancarias</b>	<b>425</b>	<b>483</b>	<b>74,1</b>	<b>13,7</b>
Cajas Municipales	304	332	50,9	9,2
Cajas Rurales	52	65	9,9	23,8
Financieras	68	86	13,2	26,2
Edpymes	0	0	0,1	1,3
<b>TOTAL</b>	<b>572</b>	<b>652</b>	<b>100,0</b>	<b>14,0</b>
<b>A empresas</b>	<b>373</b>	<b>420</b>	<b>64,4</b>	<b>12,6</b>
Corporativo, gran y mediana empresa	79	95	14,6	20,7
Pequeña empresa	199	224	34,4	12,6
Microempresa	95	101	15,5	5,9
<b>A personas</b>	<b>199</b>	<b>232</b>	<b>35,6</b>	<b>16,5</b>
Consumo	172	200	30,7	16,3
Hipotecario	27	32	4,9	17,5
En MN	553	637	97,6	15,1
En M/E	19	15	2,4	-18,9

1/ Considera sólo los créditos de consumo e hipotecario.

2/ No considera los créditos a las demás empresas del sistema financiero.

Fuente: SBS y AFP.

Elaboración: BCRP, Sucursal Cusco. Departamento de Estudios Económicos.

- La **tasa de morosidad** en noviembre de 2014 fue de 4,2 por ciento, 0,5 de punto porcentual más respecto al mismo mes de 2013. En las instituciones no bancarias, la morosidad se situó en 4,6 por ciento y en la banca múltiple en 3,9 por ciento

## Evolución del crédito

(Var.% real con respecto a similar mes del año anterior)

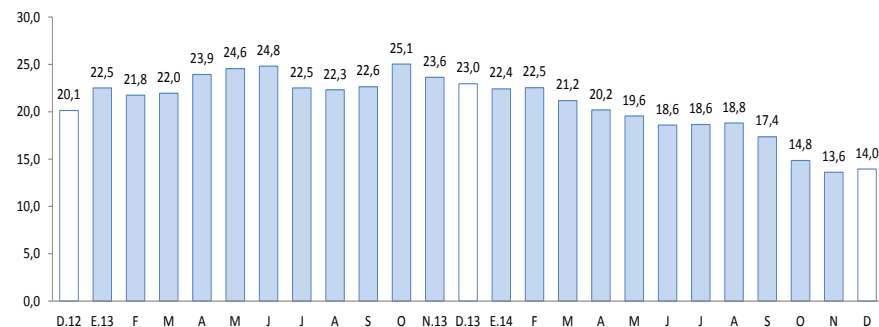

## Tasa de morosidad 1/

(Porcentaje)

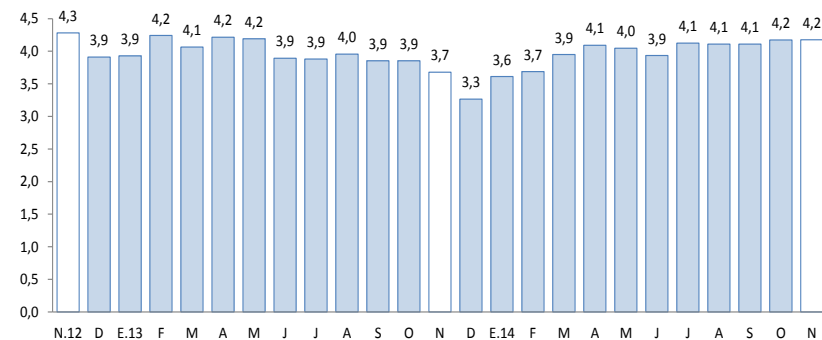

1/ Morosidad = (créditos vencidos + créditos en cobranza judicial) / colocaciones brutas.

El saldo de depósitos (S/. 609 millones) se incrementó en 29,1 por ciento, respecto a diciembre de 2013, debido al aumento de los depósitos a plazo (48,8 por ciento), de ahorro (23,6 por ciento) y a la vista (22,4 por ciento).

## Depósitos

(Saldos a fin de periodo en millones de Nuevos Soles)

	A DICIEMBRE		Estruct. % 2014	Var. Nom. 2014/2013
	2013	2014		
<b>Banco de la Nación</b>	<b>146</b>	<b>195</b>	<b>32,0</b>	<b>33,7</b>
<b>Banca múltiple</b>	<b>209</b>	<b>279</b>	<b>45,7</b>	<b>33,1</b>
<b>Instituciones no bancarias</b>	<b>117</b>	<b>135</b>	<b>22,2</b>	<b>16,0</b>
Cajas Municipales	90	107	17,6	18,8
Cajas Rurales de Ahorro y Cr	24	24	4,0	2,1
Empresas Financieras	3	4	0,6	46,7
<b>TOTAL</b>	<b>472</b>	<b>609</b>	<b>100,0</b>	<b>29,1</b>
Depósitos a la vista	107	131	21,6	22,4
Depósitos de ahorro	257	318	52,2	23,6
Depósitos a plazo	107	160	26,2	48,8
En MN	442	576	94,5	30,3
En ME	30	33	5,5	11,2

Fuente: SBS y AFP.

Elaboración: BCRP, Sucursal Cusco. Departamento de Estudios Económicos.

## Evolución de los depósitos

(Var. % real con respecto a similar mes del año anterior)

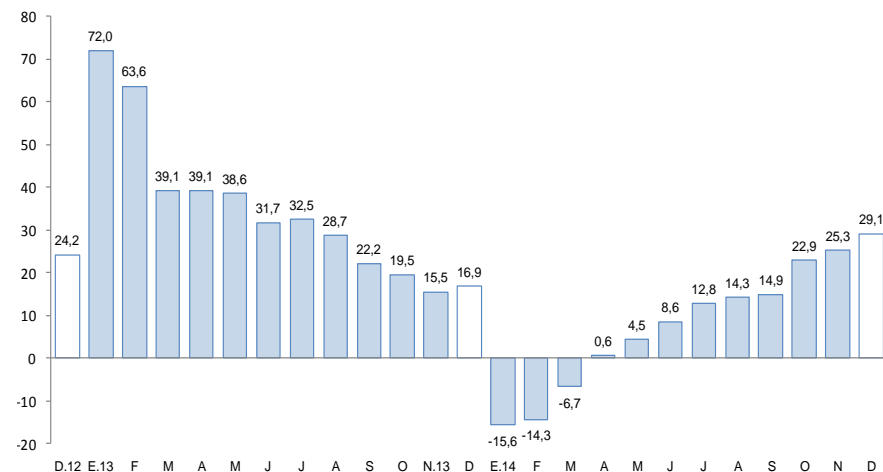



En diciembre, el gasto de capital en la región (S/. 176 millones), tuvo un crecimiento de 14,4 por ciento, respecto a similar mes de 2013. En el 2014, el gasto de capital disminuyó 1,8 por ciento.

## Gasto de Capital 1/ 2/ (En millones de Nuevos Soles)

	Diciembre			AÑO		
	2013	2014	Var %real	2013	2014	Var %real
Gobierno Nacional	58	62	3,6	382	311	-20,9
Gobierno Regional	29	26	-15,6	237	234	-4,0
Gobiernos Locales	62	88	38,8	269	354	27,1
<b>Inversión Pública</b>	<b>149</b>	<b>176</b>	<b>14,4</b>	<b>888</b>	<b>899</b>	<b>-1,8</b>

1/ Información actualizada al 31 de diciembre de 2014.

2/ Comprende gastos en formación bruta de capital, y otros gastos de capital, en términos brutos.

Fuente: Ministerio de Economía y Finanzas.

Elaboración: BCRP, Sucursal Cusco. Departamento de Estudios Económicos.

## Evolución del Gasto de Capital

(Var.% real con respecto a similar mes del año anterior)

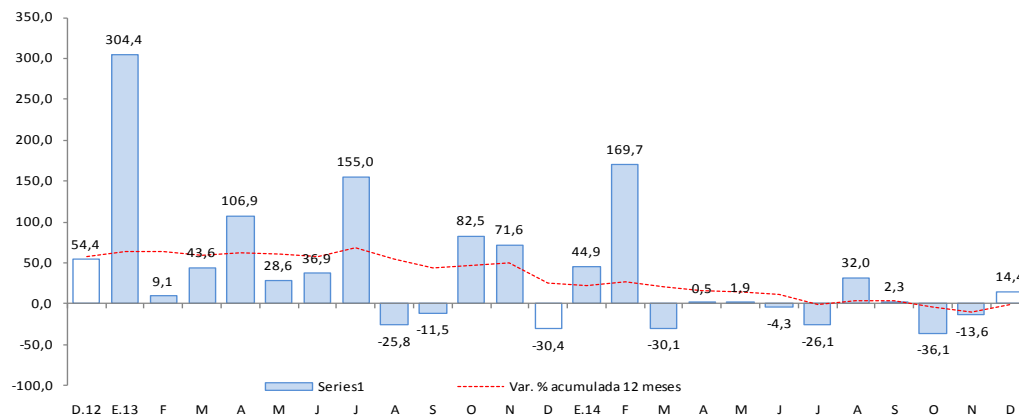

Fuente: Ministerio de Economía y Finanzas.

- En diciembre, el gasto de capital aumentó 14,4 por ciento. El gasto de capital creció para los gobiernos locales (38,8 por ciento) y para el Gobierno Nacional (3,6 por ciento); mientras que, para el Gobierno Regional disminuyó 15,6 por ciento.
- En el 2014, el gasto de capital acumuló un total de S/. 899 millones, 1,8 por ciento menor a lo registrado en el 2013. El gasto decreció para el Gobierno Nacional (-20,9 por ciento) y para el Gobierno Regional (-4,0 por ciento); sin embargo, para los gobiernos locales creció 27,1 por ciento.
- Los **principales proyectos del Gobierno Nacional fueron:**
  - Rehabilitación y mejoramiento de la carretera Ayacucho - Abancay (S/. 17,5 millones).
  - Instalación de la represa Paqchacc del distrito de Anco Huallo - Chincheros – Apurímac (S/. 3,8 millones).
- En el **Gobierno Regional**, los principales proyectos ejecutados fueron:
  - Mejoramiento de la oferta del servicio educativo en la Institución Educativa Nuestra Señora de las Mercedes – Abancay (S/. 4,4 millones)
  - Mejoramiento de la oferta de servicio educativo en la I.E. N° 54472 Julio Héctor Velarde Palomino y CEPED de Carhuacahua, distrito de Huancarama, provincia de Andahuaylas ( S/. 1,3 millones).
- Por último, los **gobiernos locales** han invertido en:
  - Ampliación y mejoramiento del sistema de agua potable e instalación del sistema de alcantarillado sanitario de la localidad de Kaquiabamba, Pulluri y Los Olivos, del distrito de Andahuaylas (S/. 4,0 millones)
  - Mejoramiento de los centros de salud nivel I-3 de la Micro Red Santa Rosa, distritos de Lucre y Tintay, provincia de Aymaraes (S/. 3,7 millones).

El Índice de Confianza Empresarial Regional (ICER), en el mes de diciembre de 2014, se ubicó en 63 puntos, 4 puntos mayor frente al mes de noviembre. Este índice continúa en el tramo optimista (superior a la barrera de 50 puntos).

## Índice de Confianza Empresarial Regional (ICER) (Índice de Difusión en puntos)

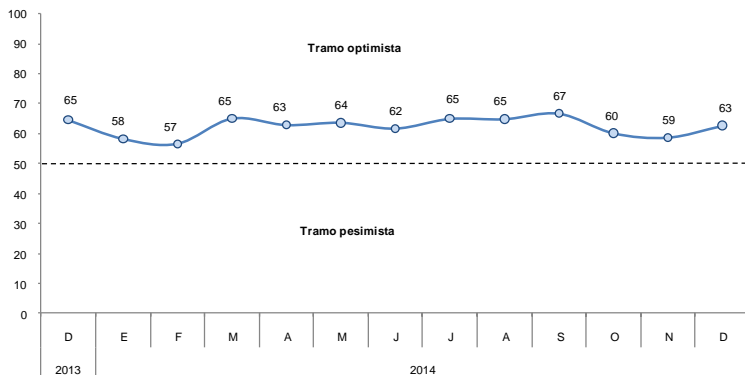

- El índice correspondiente a las expectativas de la demanda de las empresas para los próximos tres meses, permaneció en 57 puntos. El sector comercio espera que la demanda de sus productos sea mayor.
- Con relación a las expectativas de contratación de personal en los próximos tres meses, el índice se ubicó en 61 puntos, permaneciendo en el tramo optimista.

## Expectativa de Demanda de sus Productos a 3 Meses

Indique su previsión para los próximos tres meses respecto a la demanda de los productos de su empresa.

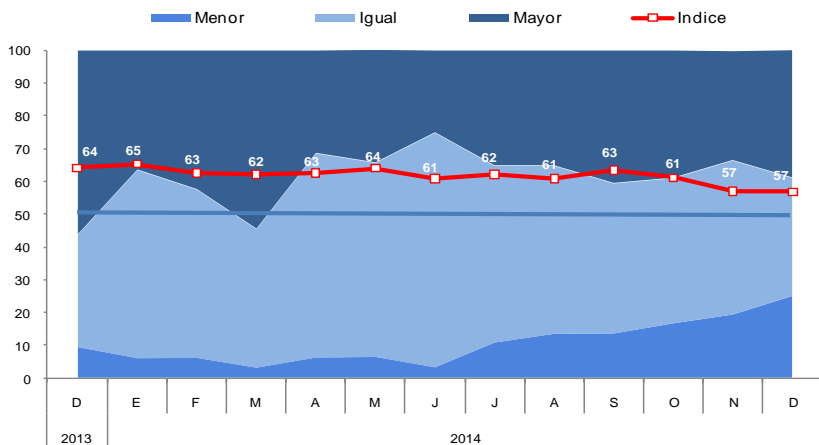

## Expectativa de Contratación de Personal a 3 Meses

Indique su previsión para los próximos tres meses respecto al número de personal empleado en su empresa.

