



Apurímac: Síntesis de Actividad Económica - Noviembre 2014-

Departamento de Estudios Económicos
Sucursal Cusco

Lunes, 26 de enero de 2015

El Banco Central de Reserva del Perú (BCRP) ha considerado presentar un conjunto de indicadores sectoriales de actividad económica con la finalidad de poder realizar el seguimiento del desempeño de la economía departamental. Para el sector real, se ha utilizado el Valor Bruto de Producción a precios del año 2007 para los sectores disponibles. Cabe señalar que a partir de enero 2014, el Instituto Nacional de Estadística (INEI) ha realizado el cambio de año base (de 1994 a 2007) para la construcción del Producto Bruto Interno (PBI) nacional, estando en elaboración la desagregación departamental. En la medida que se publique referida información, el BCRP volvería a elaborar para cada departamento un indicador agregado de actividad económica.

La producción agropecuaria creció a 23,7 en noviembre; y, la producción pesquera en 34,6 por ciento. En el acumulado de enero a noviembre, el sector agropecuario presentó un declive de 0,3 por ciento; sin embargo, el sector pesca aumentó 10,6 por ciento interanual.

Actividad Primaria

- El **sector agropecuario** se incrementó en 23,7 por ciento interanual en noviembre, destacando la mayor producción de papa, haba grano verde y maíz choclo. En el acumulado de enero a noviembre, este sector disminuyó 0,3 por ciento interanual.
- El **sector pesca** creció 34,6 por ciento en noviembre, debido a la mayor extracción de especies nativas y trucha. En el acumulado enero – noviembre de 2014, la producción pesquera resultó superior en 10,6 por ciento, con respecto a similar periodo del año 2013.

Evolución de la producción agropecuaria 1/ (Var.% real respecto a similar mes del año anterior)

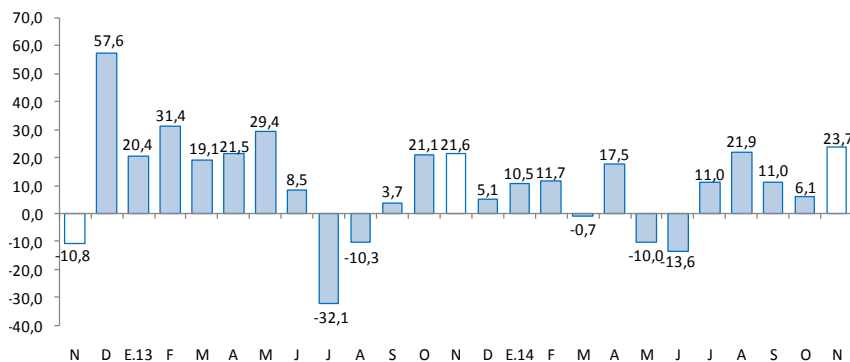

1/ A precios de 2007
Fuente: MINAGRI - Apurímac

Evolución de la producción pesquera 1/ (Var.% real respecto a similar mes del año anterior)

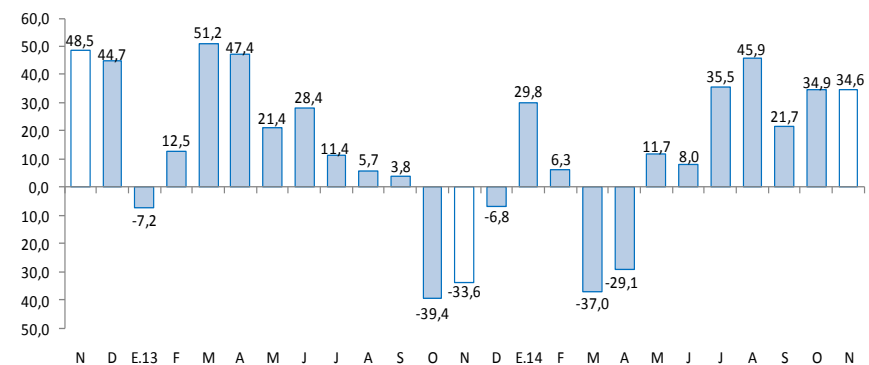

1/ A precios de 2007
Fuente: Ministerio de la Producción

En noviembre, el crédito se expandió en 13,6 por ciento, los arribos a los establecimientos de hospedaje aumentaron 15,7 por ciento, el empleo creció 7,2 por ciento, y el gasto de capital tuvo un descenso de 13,5 por ciento.

- Los **arribos a los establecimientos de hospedaje**, en noviembre de 2014, aumentaron 15,7 por ciento interanual, por la mayor afluencia de turistas nacionales (16,3 por ciento). Entre enero y noviembre del mismo año, los arribos crecieron 13,2 por ciento interanual.
- El **empleo** en las empresas privadas formales de 10 a más trabajadores, en la ciudad de Abancay, correspondiente al mes de noviembre, se incrementó en 10,7 por ciento, con respecto a similar mes de 2013.
- El **crédito** en el departamento de Apurímac (S/. 646 millones), fue superior en 13,6 por ciento, en términos nominales, al saldo de noviembre del año 2013.
- El **gasto de capital** en la región (S/. 94 millones) en noviembre tuvo una contracción de 13,5 por ciento interanual, en términos reales, debido al menor gasto del Gobierno Nacional (-37,4 por ciento) y del Gobierno Regional (-30,4 por ciento); sin embargo, aumentó para los gobiernos locales en 41,9 por ciento. En el acumulado entre enero y noviembre de 2014, el gasto de capital disminuyó 5,0 por ciento interanual.

Otros indicadores de actividad económica

(Variación % respecto a similar mes del año anterior)

	Jun.14	Jul.14	Ago.14	Set.14	Oct.14	Nov.14
Arribos a los establecimientos de hospedaje	↑ 10,9	↑ 16,3	↑ 10,3	↑ 14,1	↑ 5,3	↑ 15,7
Empleo formal urbano	↑ 3,8	↑ 9,9	↑ 12,2	↓ -0,1	↑ 8,2	↑ 10,7
Crédito total 1/	↑ 18,6	↑ 18,6	↑ 18,8	↑ 17,4	↑ 14,8	↑ 13,6
Crédito de consumo 1/	↑ 20,7	↑ 19,9	↑ 19,7	↑ 19,6	↑ 17,3	↑ 16,8
Crédito hipotecario 1/	↑ 9,2	↑ 11,4	↑ 13,3	↑ 12,5	↑ 11,8	↑ 16,2
Inversión pública 1/	↓ -4,3	↓ -26,1	↑ 32,0	↑ 3,0	↓ -36,6	↓ -13,5

1/ En empresas de 10 a más trabajadores situadas en la ciudad de Apurímac.

2/ En términos nominales.

3/ En términos reales.

Fuentes: BCRP-Sucursal Cusco, MINCETUR, MTPE, SBS y MEF.

El sector agropecuario en el mes de noviembre creció 23,7 por ciento, debido principalmente a la mayor producción de papa, haba grano verde y maíz choclo. En el acumulado de enero a noviembre, el sector disminuyó 0,3 por ciento interanual.

Producción de principales productos agropecuarios 1/ (Miles de toneladas)

Subsectores	Estructura Porcentual 2012 2/	Noviembre			Enero - Noviembre				
		2 013	2 014	Var. %	Contribución al crecimiento 3/	2 013	2 014	Var. %	Contribución al crecimiento 3/
AGRICOLA	77,1			94,1	23,6			-0,3	-0,3
Orientada al mercado externo y agroindustria 2/	4,3			-35,8	-0,2			0,8	0,0
Haba grano seco	1,3	0,0	0,0	-	-	6,0	6,3	5,0	0,1
Maíz amarillo duro	1,0	0,0	0,0	-100,0	0,0	5,2	2,5	-52,2	-0,4
Anís	0,7	0,0	0,0	-	-	0,4	0,3	-36,3	-0,2
Quinua	0,6	0,0	0,0	-	-	2,0	2,7	34,1	0,2
Palta	0,6	0,0	0,0	-	-	2,4	3,1	26,0	0,2
Amaranto - Kiwicha	0,1	0,0	0,0	-	-	0,4	0,4	-5,6	0,0
Tara	0,0	0,0	0,0	-	-	0,6	1,5	148,2	0,2
Caña para alcohol	0,0	0,7	0,4	-45,5	-0,2	5,2	4,2	-17,9	0,0
Orientada al mercado interno 2/	72,8			96,5	23,7			-0,4	-0,3
Papa	34,4	0,6	4,1	613,6	16,8	340,6	354,1	4,0	1,5
Haba grano verde	0,4	0,1	0,7	1 191,1	3,4	4,8	4,7	-0,5	0,0
Maíz choclo	1,2	0,5	1,0	107,9	3,1	9,9	15,5	57,1	0,8
Arveja grano verde	0,5	0,1	0,1	47,6	0,4	2,5	2,5	-0,4	0,0
Yuca	0,0	0,0	0,1	-	-	0,3	0,2	-41,4	0,0
Zapallo	0,2	0,1	0,2	34,9	0,2	1,7	2,9	76,6	0,1
Arveja grano seco	0,5	0,0	0,0	-	-	1,5	1,5	-0,7	0,0
Trigo	1,7	0,0	0,0	-	-	8,5	7,0	-17,4	-0,3
Maíz amiláceo	9,3	0,0	0,0	-	-	41,5	37,8	-8,9	-1,1
Limón	0,0	0,0	0,0	-64,8	0,0	0,3	0,3	16,0	0,0
Frijol grano seco	4,1	0,1	0,0	-90,9	-2,1	7,4	6,3	-14,6	-0,5
Frijol vainita	0,0	0,0	0,0	-100,0	-0,2	0,4	0,2	-54,1	-0,1
PECUARIO	22,9			0,2	0,2			-0,3	-0,1
Carne de ave 4/	0,5	0,1	0,1	-8,3	-0,3	0,6	0,6	-0,8	0,0
Huevo	0,5	0,1	0,0	-3,7	-0,1	0,9	0,8	-5,2	0,0
Carne de vacuno 4/	7,5	0,8	0,8	0,6	0,2	8,7	8,8	0,7	0,1
Leche	6,1	1,9	1,9	1,6	0,3	30,3	31,1	2,4	0,1
SECTOR AGROPECUARIO	100,0			23,7	23,7			-0,3	-0,3

1/ Cifras preliminares

2/ A precios de 2007

3/ En base a la estructura porcentual de similar periodo de 2013

4/ Peso neto

Fuente: Ministerio de Agricultura y Riego

Elaboración: BCRP, Sucursal Cusco. Departamento de Estudios Económicos.

- La mayor **producción agrícola** en el mes de noviembre correspondió a los cultivos orientados al mercado interno (96,5 por ciento); sin embargo disminuyó los cultivos destinados al mercado externo y agroindustria (-35,8 por ciento). En el primer grupo, destacó el incremento de la producción de papa, haba grano verde y maíz choclo; en el segundo grupo, bajó caña de azúcar (-45,5 por ciento).

- La **producción pecuaria** creció 0,2 por ciento, debido a la mayor producción de leche (1,6 por ciento) y carne de vacuno (0,6 por ciento). En el acumulado de enero a noviembre, la producción pecuaria se contrajo 0,3 por ciento, debido a la disminución en la producción de huevo (-5,2 por ciento) y carne de ave (-0,8 por ciento).

El sector pesca se incrementó en 34,6 por ciento interanual, por la mayor extracción de especies nativas y trucha. En el periodo de enero a noviembre de 2014, el sector acumuló un aumento de 10,6 por ciento.

Producción pesquera 1/ (En TM)

	Noviembre			Enero - Noviembre		
	2013	2014	Var.%	2013	2014	Var.%
Consumo Humano Directo						
Fresco 2/	8	11	34,6	129	141	10,6
SECTOR PESCA			34,6			10,6

1/ A precios de 2007. Cifras preliminares

2/ Información proporcionada por PRODUCE - Apurímac.

Fuente: Ministerio de la Producción.

Elaboración: BCRP, Sucursal Cusco. Departamento de Estudios Economicos.

- La **producción en el sector pesca** aumentó 34,6 por ciento interanual a comparación de similar periodo de año 2013, debido a la mayor extracción de especies nativas y trucha.
- La producción pesquera de enero a noviembre de 2014, resultó 10,6 por ciento más respecto a similar mes del año 2013, debido a la mayor extracción de la trucha (13,4 por ciento), pejerrey (6,9 por ciento), y especies nativas (6,1 por ciento).

El empleo formal en las empresas de más de 10 trabajadores, en la ciudad de Abancay, aumentó 10,7 por ciento con respecto a noviembre del año 2013. Entre enero y noviembre se acumuló una expansión de 7,2 por ciento.

Ciudad de Abancay: Índice mensual de empleo en empresas privadas formales de 10 a más trabajadores 1/ (Noviembre 2010 = 100)

	Noviembre			Enero - Noviembre		
	2013	2014	Var.%	2013	2014	Var.%
Comercio	94,8	95,2	0,4	91,8	89,7	-2,2
Transporte, almacenes y comunicaciones	150,0	150,0	0,0	147,7	143,6	-2,8
Servicios 2/	103,2	115,5	11,9	93,4	101,1	8,3
Total	102,7	113,6	10,7	93,4	100,1	7,2

Nota: La información corresponde al primer día de cada mes.

1/ Cifras preliminares.

2/ Conformada por las subramas servicios prestados a empresas, restaurantes y hoteles, establecimientos financieros, enseñanza, servicios sociales y comunales; y electricidad, gas y agua.

Fuente: MTPE - Encuesta Nacional de Variación del Empleo (ENVME)

Elaboración: BCRP, Sucursal Cusco. Departamento de Estudios Económicos.

- El **empleo** en las empresas privadas formales de 10 a más trabajadores, en la ciudad de Abancay, correspondiente al mes de noviembre, aumentó 10,7 por ciento con respecto a similar mes de 2013. En este mes la demanda laboral en el sector servicios mejoró 11,9 por ciento y en el sector comercio 0,4 por ciento. En el acumulado enero - noviembre de 2014, se registró una expansión de 7,2 por ciento.

Ciudad de Abancay: Evolución del empleo formal urbano (Var.% con respecto a similar mes del año anterior)

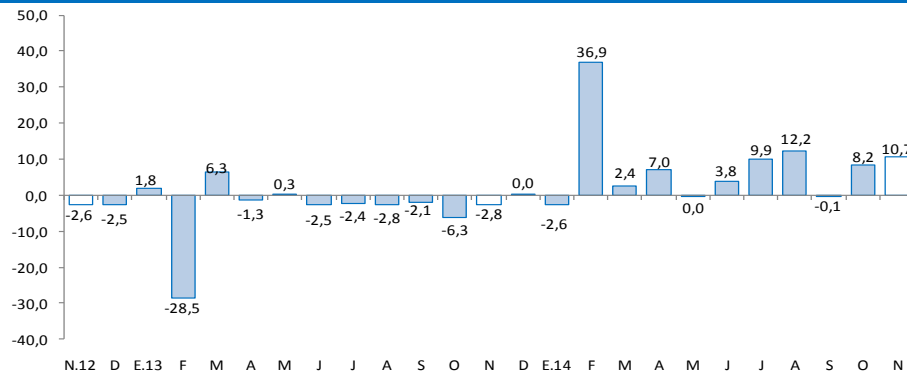

El crédito en la región (S/. 646 millones) superó en 13,6 por ciento, en términos nominales, a lo registrado en noviembre de 2013. El crédito de consumo aumentó 16,8 por ciento y el hipotecario 16,2 por ciento.

Crédito

(Saldos a fin de periodo en millones de Nuevos Soles)

	A NOVIEMBRE			
	2013	2014	Estruct. %	Var. Nom.
			2014	2014/2013
Banco de la Nación 1/	40	49	7,6	22,0
Agrobanco 2/	8	11	1,8	51,5
Banca múltiple	99	106	16,5	6,9
Instituciones no bancarias	421	479	74,1	13,7
Cajas Municipales	301	328	50,8	9,2
Cajas Rurales	55	64	9,9	16,0
Edpymes	0	0	0,0	-
Financieras	65	86	13,4	32,1
TOTAL	568	646	100,0	13,6
A empresas	371	416	64,3	12,0
Corporativo, gran y mediana empresa	85	91	14,1	6,8
Pequeña empresa	195	222	34,4	13,5
Microempresa	90	102	15,9	13,4
A personas	197	230	35,7	16,8
Consumo	170	199	30,8	16,8
Hipotecario	27	31	4,9	16,2
En MN	549	630	97,5	14,7
En ME	19	16	2,5	-18,1

1/ Considera sólo los créditos de consumo e hipotecario.

2/ No considera los créditos a las demás empresas del sistema financiero.

Fuente: SBS y AFP.

Elaboración: BCRP, Sucursal Cusco. Departamento de Estudios Económicos.

- La **tasa de morosidad** en octubre de 2014 fue de 4,2 por ciento, 0,7 de punto porcentual más respecto al mismo mes de 2013. En las instituciones no bancarias la morosidad se situó en 4,6 por ciento y en la banca múltiple en 3,5 por ciento.

Evolución del crédito

(Var.% real con respecto a similar mes del año anterior)

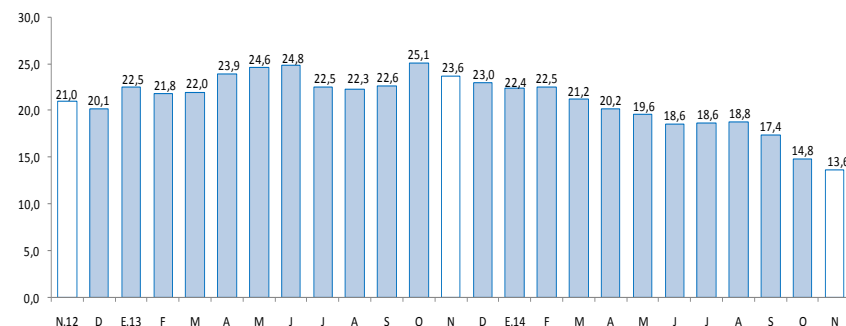

Tasa de morosidad 1/

(Porcentaje)

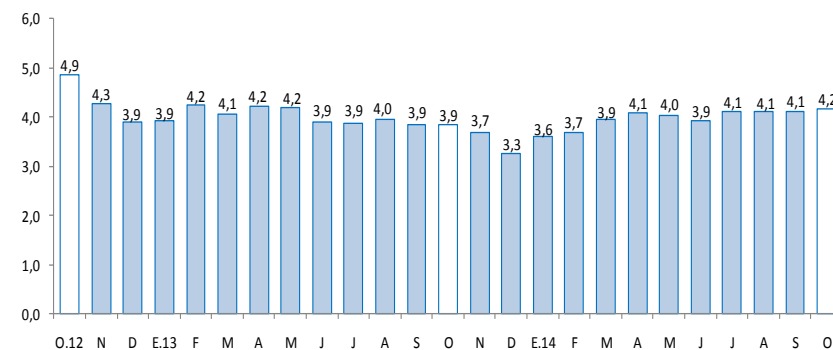

1/ Morosidad = (créditos vencidos + créditos en cobranza judicial) / colocaciones brutas.

El saldo de depósitos (S/. 561 millones) se incrementó en 25,3 por ciento, respecto a noviembre de 2013, debido al aumento de los depósitos a plazo (43,3 por ciento), de ahorro (22,3 por ciento) y a la vista (15,9 por ciento).

Depósitos

(Saldos a fin de periodo en millones de Nuevos Soles)

	A NOVIEMBRE		Estruct. % 2014	Var. Nom. 2014/2013
	2013	2014		
Banco de la Nación	143	176	31,3	22,9
Banca múltiple	193	257	45,8	33,1
Instituciones no bancarias	111	128	22,8	14,8
Cajas Municipales	85	100	17,8	17,8
Cajas Rurales de Ahorro y Crédito	24	25	4,4	1,5
Empresas Financieras	2	3	0,6	44,8
TOTAL	447	561	100,0	25,3
Depósitos a la vista	116	135	24,0	15,9
Depósitos de ahorro	232	284	50,6	22,3
Depósitos a plazo	99	142	25,4	43,3
En MN	418	528	94,1	26,2
En ME	29	33	5,9	12,3

1/ En base a la estructura porcentual de similar mes de 2013.

Fuente: SBS y AFP.

Elaboración: BCRP, Sucursal Cusco. Departamento de Estudios Económicos.

Evolución de los depósitos

(Var. % real con respecto a similar mes del año anterior)

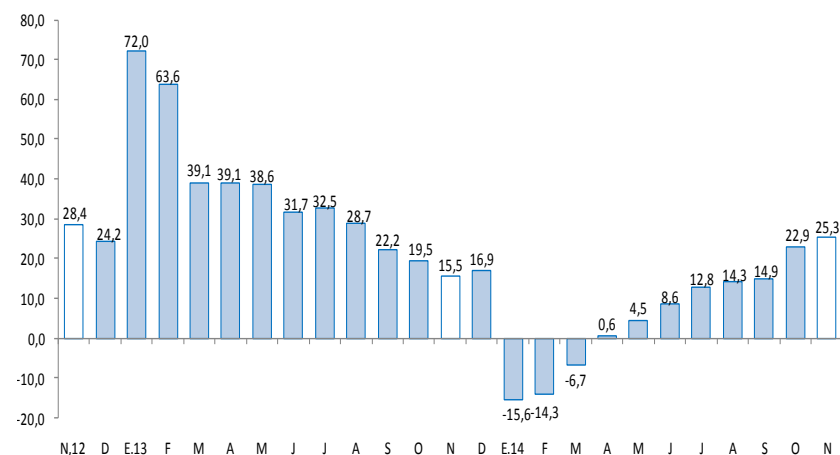

El gasto de capital en la región (S/. 94 millones), en noviembre tuvo una disminución de 13,5 por ciento, respecto a similar mes de 2013. En el acumulado enero - noviembre de 2014, el gasto de capital se contrajo 5,0 por ciento.

Gasto de Capital 1/ 2/

(En millones de Nuevos Soles)

	Noviembre			Enero - Noviembre		
	2 013	2 014	Var % real	2 013	2 014	Var % real
Gobierno Nacional	54	35	-37,4	324	249	-25,2
Gobierno Regional	22	16	-30,4	207	209	-2,4
Gobiernos Locales	30	43	41,9	207	265	23,7
Gasto de Capital	105	94	-13,5	739	723	-5,0

1/ Información actualizada al 30 de noviembre de 2014.

2/ Comprende formación bruta de capital y otros gastos de capital, en términos brutos.

Fuente: Ministerio de Economía y Finanzas.

Elaboración: BCRP, Sucursal Cusco. Departamento de Estudios Económicos.

Evolución del Gasto de Capital

(Var.% real con respecto a similar mes del año anterior)

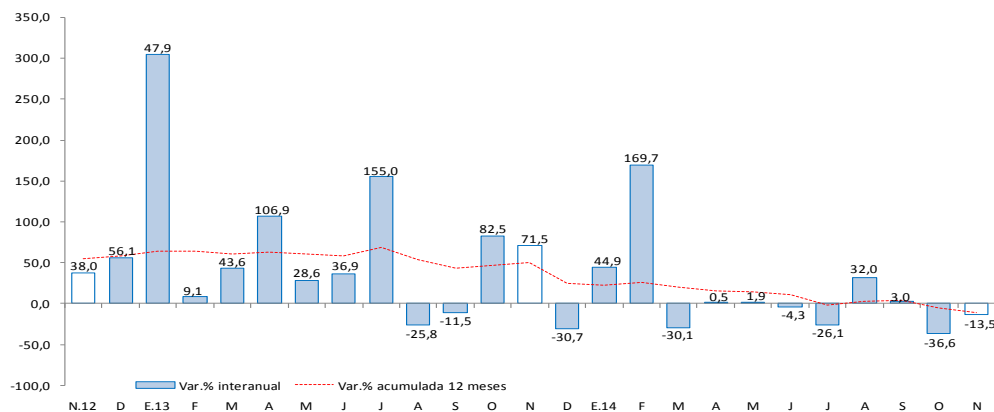

Fuente: Ministerio de Economía y Finanzas.

- En noviembre, el gasto de capital disminuyó para el Gobierno Nacional (-37,4 por ciento) y para el Gobierno Regional (-30,4 por ciento); no obstante, aumentó para los gobiernos locales (41,9 por ciento).
- Durante enero – noviembre, el gasto de capital acumuló un total de S/. 723 millones, 5,0 por ciento menor a lo registrado en similar periodo del año 2013. El gasto decreció para el Gobierno Nacional (-25,2 por ciento) y para el Gobierno Regional (-2,4 por ciento); sin embargo, para los gobiernos locales creció 23,7 por ciento.
- Los **principales proyectos** del **Gobierno Nacional** son:
 - Rehabilitación y mejoramiento de la carretera Ayacucho - Abancay (S/. 18,4 millones).
 - Mejoramiento del entorno del campus de la Ciudad Universitaria de la UNAMBA (S/. 3,3 millones).
- El **Gobierno Regional** ha desembolsado en los siguientes proyectos:
 - Mejoramiento de la oferta del servicio educativo en la Institución Educativa Nuestra Señora de las Mercedes, Abancay (S/. 3,6 millones).
 - Mejoramiento de la oferta de servicio educativo en la Institución Educativa secundaria José Manuel Ocampo, Andahuaylas (S/. 1,4 millones).
- En el ámbito de los **gobiernos locales**, resaltan los siguientes proyectos:
 - Ampliación y mejoramiento del sistema de agua potable e instalación del sistema de alcantarillado sanitario de la localidad de Pampamarca y anexos, Andahuaylas (S/. 3,1 millones).
 - Mejoramiento de los servicios educativos en las Instituciones Educativas del nivel inicial N° 244, primaria N° 54222, y secundaria Carlos Noriega Jiménez, del distrito de Anco-Huallo-Chincheros (S/. 2,0 millones).

El Índice de Confianza Empresarial Regional (ICER), en el mes de noviembre de 2014, se ubicó en 59 puntos, 1 punto menos frente al mes anterior. Sin embargo, el índice continúa en el tramo optimista (superior a la barrera de 50 puntos).

Índice de Confianza Empresarial Regional (ICER) (Índice de Difusión en puntos)

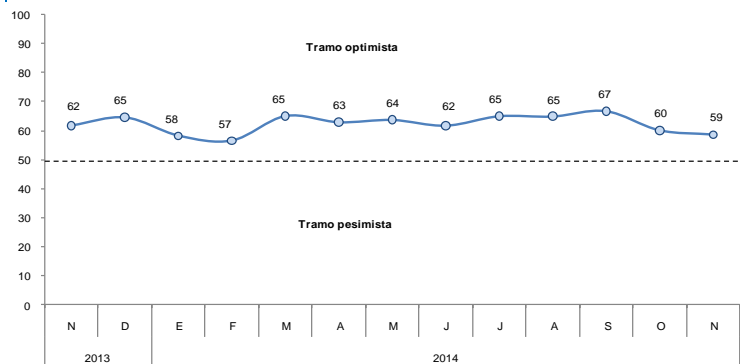

- El índice correspondiente a las expectativas de la demanda de las empresas para los próximos tres meses, alcanzó 57 puntos, disminuyendo 4 puntos frente al mes anterior. Los sectores comercio y servicios esperan que la demanda de sus productos aumente.
- Con relación a las expectativas de contratación de personal en los próximos tres meses, el índice se ubicó en 63 puntos. Las empresas que esperan incrementar el personal en los próximos meses se encuentran en los sectores comercio y servicios.

Expectativa de Demanda de sus Productos a 3 Meses

Indique su previsión para los próximos tres meses respecto a la demanda de los productos de su empresa.

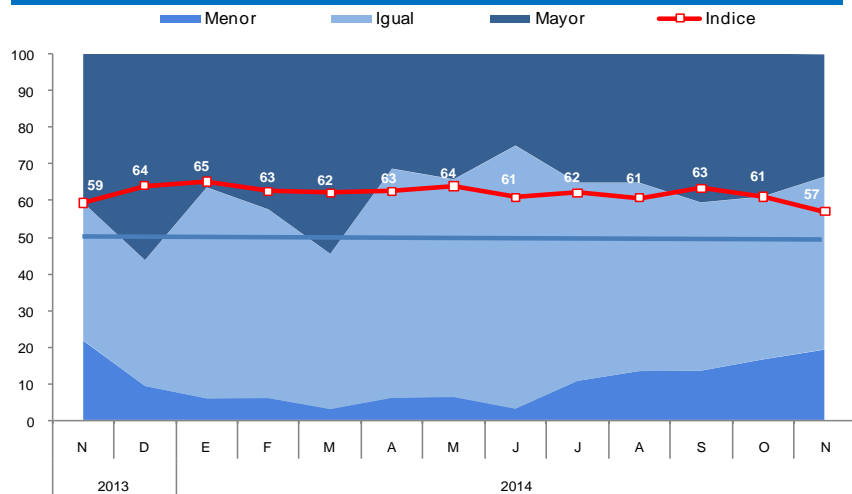

Expectativa de Contratación de Personal a 3 Meses

Indique su previsión para los próximos tres meses respecto al número de personal empleado en su empresa.

