



Apurímac: Síntesis de Actividad Económica - Octubre 2014-

Departamento de Estudios Económicos
Sucursal Cusco

Martes, 06 de enero de 2015

El Banco Central de Reserva del Perú (BCRP) ha considerado presentar un conjunto de indicadores sectoriales de actividad económica con la finalidad de poder realizar el seguimiento del desempeño de la economía departamental. Para el sector real, se ha utilizado el Valor Bruto de Producción a precios del año 2007 para los sectores disponibles. Cabe señalar que a partir de enero 2014, el Instituto Nacional de Estadística (INEI) ha realizado el cambio de año base (de 1994 a 2007) para la construcción del Producto Bruto Interno (PBI) nacional, estando en elaboración la desagregación departamental. En la medida que se publique referida información, el BCRP volvería a elaborar para cada departamento un indicador agregado de actividad económica.

En octubre, la producción agropecuaria creció 6,1 en octubre, de igual forma la producción pesquera se incrementó en 34,9 por ciento. En el acumulado de enero a octubre, el sector agropecuario presentó un declive de 0,9, y el sector pesca aumentó 8,9 por ciento interanual.

Actividad Primaria

- El **sector agropecuario** se incrementó 6,1 por ciento interanual en octubre, destacando la mayor producción de papa (93,5 por ciento). En el acumulado de enero a octubre, este sector disminuyó 0,9 por ciento interanual.
- El **sector pesca** se incrementó en 34,9 por ciento en octubre, debido a la mayor extracción de trucha (46,2 por ciento). En el acumulado enero – octubre de 2014, la producción pesquera resultó superior en 8,9 por ciento, con respecto a similar periodo del año previo.

Evolución de la producción agropecuaria 1/ (Var.% real respecto a similar mes del año anterior)

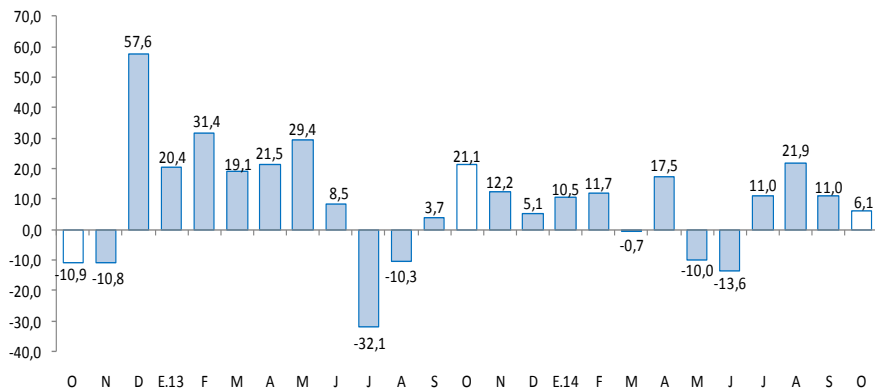

1/ A precios de 2007

Fuente: MINAGRI - Apurímac

Evolución de la producción pesquera 1/ (Var.% real respecto a similar mes del año anterior)

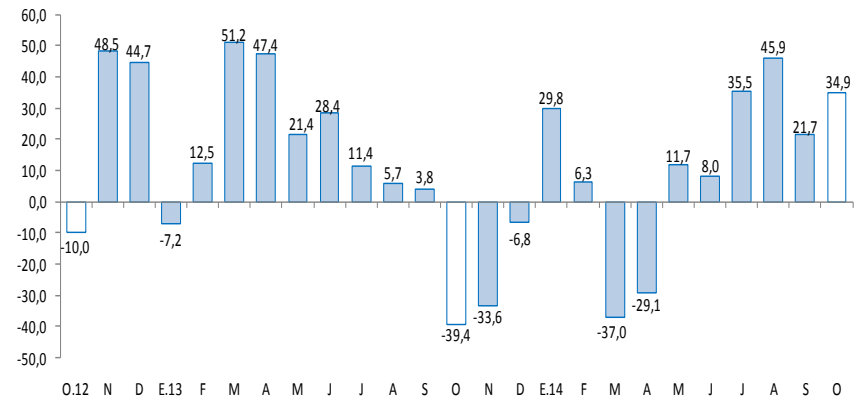

1/ A precios de 2007

Fuente: Ministerio de la Producción

En octubre, el crédito se expandió 14,8 por ciento, los arribos a los establecimientos de hospedaje aumentaron 5,3 por ciento, el empleo formal creció 8,2 por ciento, y el gasto de capital tuvo un declive de 36,1 por ciento.

- El número de **arribos a los establecimientos de hospedaje**, en octubre de 2014, aumentó 5,3 por ciento interanual, por la mayor afluencia de turistas extranjeros (37,0 por ciento). Entre enero y octubre del mismo año, los arribos crecieron 13,0 por ciento interanual.
- El **empleo** en las empresas privadas formales de 10 a más trabajadores, en la ciudad de Abancay, correspondiente al mes de octubre, se incrementó en 8,2 por ciento con respecto a similar mes de 2013.
- El **crédito** en el departamento de Apurímac (S/. 640 millones), creció 14,8 por ciento, en términos nominales respecto al saldo de octubre del año 2013. Los créditos de consumo e hipotecario registraron crecimientos de 17,3 y 11,8 por ciento, respectivamente.
- El **gasto de capital** en la región (S/. 66 millones) en octubre tuvo un declive de 36,1 por ciento interanual, en términos reales, debido al menor gasto del Gobierno Nacional (-60,1 por ciento) y del Gobierno Regional (-48,4 por ciento); sin embargo, aumentó para los gobiernos locales en 2,2 por ciento. En el acumulado entre enero y octubre de 2014, el gasto de capital disminuyó en 3,7 por ciento interanual.

Otros indicadores de actividad económica

(Variación % respecto a similar mes del año anterior)

	May.14	Jun.14	Jul.14	Ago.14	Set.14	Oct.14
Arribos a los establecimientos de hospedaje	↑ 10,7	↑ 10,9	↑ 16,3	↑ 10,3	↑ 14,1	↑ 5,3
Empleo formal urbano 1/	→ 0,0	↑ 3,8	↑ 9,9	↑ 12,2	↓ -0,1	↑ 8,2
Crédito total 2/	↑ 19,6	↑ 18,6	↑ 18,6	↑ 18,8	↑ 17,4	↑ 14,8
Crédito de consumo 2/	↑ 4,2	↑ 20,7	↑ 19,9	↑ 19,7	↑ 19,6	↑ 17,3
Crédito hipotecario 2/	↓ -2,7	↑ 9,2	↑ 11,4	↑ 13,3	↑ 12,5	↑ 11,8
Gasto de Capital 3/	↑ 1,9	↓ -4,3	↓ -26,1	↑ 32,0	↑ 2,3	↓ -36,1

1/ En empresas de 10 a más trabajadores situadas en la ciudad de Abancay.

2/ En términos nominales.

3/ En términos reales.

Fuentes: BCRP - Sucursal Cusco, SBS, MEF y MINCETUR.

El sector agropecuario en el mes de octubre creció 6,1 por ciento, debido principalmente a la mayor producción de papa (93,5 por ciento). En el acumulado de enero a octubre, el sector disminuyó 0,9 por ciento interanual.

Producción de principales productos agropecuarios 1/ (Miles de toneladas)

Subsectores	Estructura Porcentual 2012 2/	Octubre			Enero - Octubre				
		2013	2014	Var. %	Contribución al crecimiento 3/	2013	2014	Var. %	Contribución al crecimiento 3/
AGRÍCOLA	79,8			20,0	5,2			-1,1	-0,8
Orientada al mercado externo y agroindustria 2/	4,1			-73,8	-0,8			-1,3	0,0
Maíz amarillo duro	1,2	0,0	0,0	-100,0	-	5,2	2,5	-52,2	-0,4
Anís	0,8	0,0	0,0	-	-	0,4	0,3	-36,3	-0,2
Quinua	0,7	0,0	0,0	-	-	2,0	2,7	33,9	0,2
Palta	0,6	0,1	0,0	-97,2	-0,8	2,4	3,1	26,0	0,2
Kiwicha	0,5	0,0	0,0	-	-	0,4	0,4	-5,6	0,0
Tara	0,2	0,0	0,0	-	-	0,6	1,5	148,2	0,2
Caña de azúcar	0,1	0,2	0,2	-18,2	0,0	4,5	3,9	-13,9	0,0
Orientada al mercado interno 2/	75,7			24,1	6,0			-1,1	-0,8
Papa	41,6	1,0	1,9	93,5	4,2	340,0	350,0	2,9	1,1
Maíz amiláceo	10,7	0,0	0,0	-	-	41,5	37,8	-8,9	-1,1
Frijol grano seco	4,1	0,0	0,0	-100,0	-0,8	7,3	6,3	-13,4	-0,5
Trigo	1,9	0,0	0,0	-	-	8,5	7,0	-17,4	-0,3
Maíz choclo	1,4	0,3	0,5	86,5	1,4	9,4	14,5	54,5	0,7
Chocho o tarhui	0,3	0,0	0,1	124,3	0,5	0,9	0,6	-31,2	-0,1
Zapallo	0,2	0,1	0,2	119,7	0,5	1,5	2,8	80,0	0,1
Plátano	0,0	0,0	0,1	350,0	0,2	0,2	0,4	68,3	0,0
PECUARIO	20,2			1,2	0,9			-0,4	-0,1
Carne de vacuno 4/	8,1	0,8	0,8	2,5	0,7	7,9	8,0	0,7	0,1
Leche	6,0	1,9	2,0	1,6	0,3	28,5	29,1	2,4	0,1
Carne de porcino 4/	1,9	0,4	0,4	-1,3	-0,2	3,6	3,4	-5,3	-0,2
Carne de ovino 4/	1,0	0,2	0,2	3,1	0,2	2,0	2,0	3,6	0,1
Fibra de alpaca	0,8	0,0	0,0	-	-	0,1	0,1	-11,4	-0,1
Carne de cuy 4/	0,5	0,0	0,0	-	-	0,0	0,0	-	-
SECTOR AGROPECUARIO	100,0			6,1	6,1			-0,9	-0,9

1/ Cifras preliminares

2/ A precios de 2007

3/ En base a la estructura porcentual de similar periodo de 2013

4/ Peso neto

Fuente: Ministerio de Agricultura y Riego

Elaboración: BCRP, Sucursal Cusco. Departamento de Estudios Económicos.

- La mayor **producción agrícola** en el mes de octubre correspondió a los cultivos orientados al mercado interno (24,1 por ciento); sin embargo disminuyó los cultivos orientados al mercado externo y agroindustria (-73,8 por ciento). En el primer grupo, destacó el incremento de la producción de papa (93,5 por ciento) y maíz choclo (86,5 por ciento); en el segundo grupo, declinó la producción palta (-97,2 por ciento). La producción agrícola de enero a octubre decreció 1,1 por ciento, frente a igual periodo 2013.

- La **producción pecuaria** creció 1,2 por ciento, debido a la mayor producción de carne de vacuno (2,5 por ciento) y leche (1,6 por ciento). En el acumulado de enero a octubre, la producción pecuaria se contrajo 0,4 por ciento, debido a la disminución en la producción de fibra de alpaca (-11,4 por ciento) y carne de porcino (-5,3 por ciento).

El sector pesca se incrementó en 34,9 por ciento interanual, por la mayor extracción de pejerrey y trucha. En el periodo de enero a octubre de 2014, el sector acumuló un aumento de 8,9 por ciento.

Producción pesquera 1/ (En TM)

	Octubre			Enero - Octubre		
	2013	2014	Var.%	2013	2014	Var.%
Consumo Humano Directo	8	10	34,9	121	130	8,9
Fresco 2/	8	10	34,9	121	130	8,9
SECTOR PESCA			34,9			8,9

1/ A precios de 2007. Cifras preliminares

2/ Información proporcionada por PRODUCE - Apurímac.

Fuente: Ministerio de la Producción.

Elaboración: BCRP, Sucursal Cusco. Departamento de Estudios Economicos.

- La **producción en el sector pesca** se incrementó en 34,9 por ciento interanual en octubre, por la mayor extracción de trucha (46,2 por ciento) y pejerrey (4,1 por ciento).
- La producción pesquera de enero a octubre de 2014, resultó 8,9 por ciento más respecto a similar mes del año previo, debido a la mayor pesca de trucha (10,6 por ciento) y pejerrey (7,9 por ciento).

El empleo formal en las empresas de más de 10 trabajadores, en la ciudad de Abancay, se incrementó en 8,2 por ciento con respecto a octubre del año 2013. Entre enero y octubre se acumuló una expansión de 6,8 por ciento.

Ciudad de Abancay: Índice mensual de empleo en empresas privadas formales de 10 a más trabajadores 1/ (Noviembre 2010 = 100)

	(Octubre 2010=100)					
	Octubre			Enero - Octubre		
	2013	2014	Var.%	2013	2014	Var.%
Comercio	96,4	92,0	-4,6	91,4	89,2	-2,5
Transporte, almacenes y comunicaciones	150,0	140,0	-6,7	147,5	143,0	-3,1
Servicios 2/	95,9	105,2	9,7	92,4	99,7	7,9
Total	96,0	103,9	8,2	92,4	98,7	6,8

Nota: La información corresponde al primer día de cada mes.

1/ Cifras preliminares.

2/ Conformada por las subramas servicios prestados a empresas, restaurantes y hoteles, establecimientos financieros, enseñanza, servicios sociales y comunales; y electricidad, gas y agua.

Fuente: MTPE - Encuesta Nacional de Variación del Empleo (ENVME)

Elaboración: BCRP, Sucursal Cusco. Departamento de Estudios Económicos.

- El **empleo** en las empresas privadas formales de 10 a más trabajadores, en la ciudad de Abancay, correspondiente al mes de octubre, aumentó 8,2 por ciento con respecto a similar mes de 2013. En este mes la demanda laboral en el sector servicios aumentó 9,7 por ciento; no obstante, en el sector transportes, almacenes y comunicaciones disminuyó 6,7 por ciento y en el sector comercio bajó 4,6 por ciento. En el acumulado enero - octubre de 2014, se registró una expansión de 6,8 por ciento.

Ciudad de Abancay: Evolución del empleo formal urbano (Var.% con respecto a similar mes del año anterior)

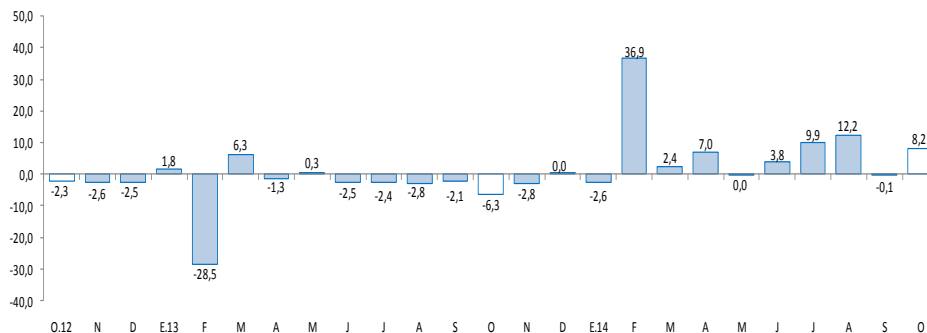

El crédito (S/. 640 millones) se expandió 14,8 por ciento, en términos nominales, respecto a lo registrado en octubre de 2013. El crédito de consumo aumentó 17,3 por ciento y el hipotecario 11,8 por ciento.

Crédito

(Saldos a fin de periodo en millones de Nuevos Soles)

	A OCTUBRE			
	2013	2014	Estruct. % 2014	Var. Nom. 2014/2013
Banco de la Nación 1/	40	49	7,6	23,5
Agrobanco 2/	6	11	1,7	79,2
Banca múltiple	98	104	16,3	6,5
Instituciones no bancarias	414	476	74,4	15,1
Cajas Municipales	297	325	50,7	9,5
Cajas Rurales	54	63	9,8	16,8
Financieras	63	88	13,8	39,3
TOTAL	557	640	100,0	14,8
A empresas	363	413	64,6	14,0
Corporativo, gran y mediana empresa	77	92	14,4	20,0
Pequeña empresa	191	219	34,2	15,0
Microempresa	95	102	15,9	7,0
A personas	195	227	35,4	16,5
Consumo	167	196	30,7	17,3
Hipotecario	27	30	4,7	11,8
En MN	538	624	97,5	16,1
En ME	20	16	2,5	-18,8

1/ Considera sólo los créditos de consumo e hipotecario.

2/ No considera los créditos a las demás empresas del sistema financiero.

3/ En base a la estructura porcentual de similar mes de 2013.

Fuente: SBS y AFP.

Elaboración: BCRP, Sucursal Cusco. Departamento de Estudios Económicos.

- La **tasa de morosidad** en setiembre de 2014 fue de 4,1 por ciento, 0,2 de punto porcentual más respecto al mismo mes de 2013. En las instituciones no bancarias la morosidad se situó en 4,5 por ciento y en la banca múltiple en 4,3 por ciento.

Evolución del crédito

(Var. % real con respecto a similar mes del año anterior)

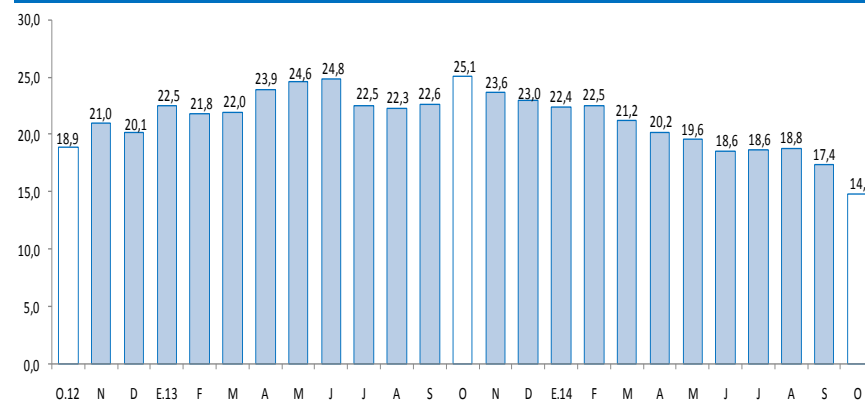

Tasa de morosidad 1/

(Porcentaje)

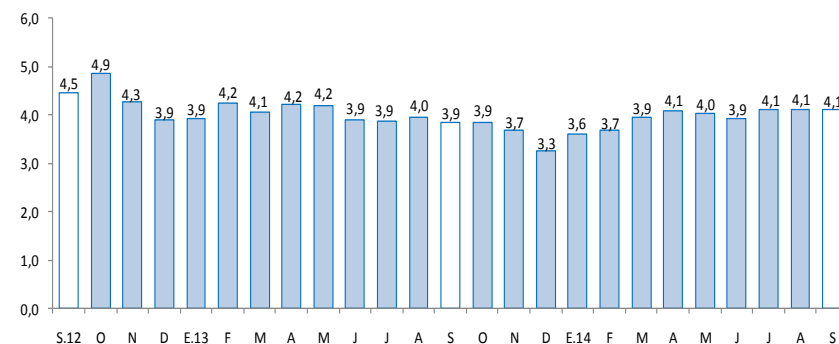

1/ Morosidad = (créditos vencidos + créditos en cobranza judicial) / colocaciones brutas.

El saldo de depósitos (S/. 557 millones) se incrementó en 22,9 por ciento, respecto a octubre de 2013, debido al aumento de los depósitos a plazo (37,8 por ciento), a la vista (23,4 por ciento) y de ahorro (16,6 por ciento).

Depósitos

(Saldos a fin de periodo en millones de Nuevos Soles)

	A OCTUBRE		Estruct. % 2014	Var. Nom. 2014/2013
	2013	2014		
Banco de la Nación	155	192	34,4	23,5
Banca múltiple	193	240	43,1	24,4
Instituciones no bancarias	105	125	22,5	19,2
Cajas Municipales	79	98	17,7	25,1
Cajas Rurales de Ahorro y Crédito	24	24	4,2	-0,6
Empresas Financieras	3	3	0,6	23,4
TOTAL	453	557	100,0	22,9
Depósitos a la vista	123	152	27,3	23,4
Depósitos de ahorro	235	274	49,2	16,6
Depósitos a plazo	95	131	23,5	37,8
En M/N	424	525	94,2	23,6
En ME	29	32	5,8	12,1

1/ En base a la estructura porcentual de similar mes de 2013.

Fuente: SBS y AFP.

Elaboración: BCRP, Sucursal Cusco. Departamento de Estudios Económicos.

Evolución de los depósitos

(Var. % real con respecto a similar mes del año anterior)

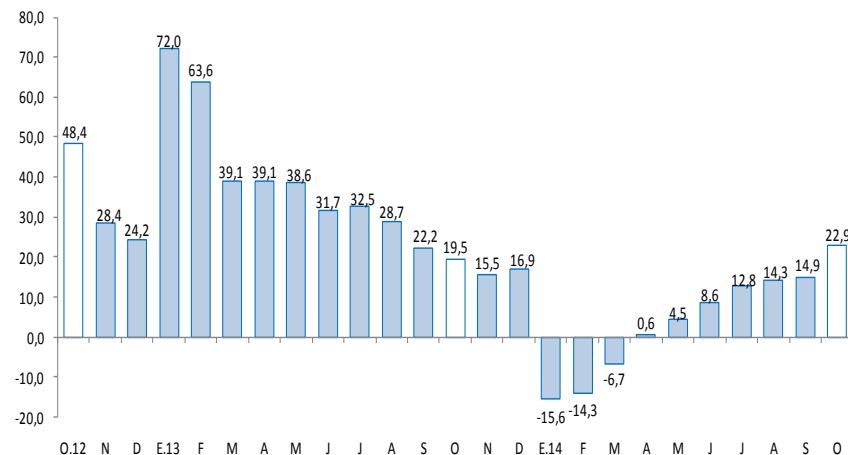

El gasto de capital (S/. 66 millones), resultó en octubre 36,1 por ciento menos, respecto a similar mes de 2013. En el acumulado enero - octubre de 2014, el gasto de capital disminuyó 3,7 por ciento.

Gasto de Capital 1/ 2/ (En millones de Nuevos Soles)

	Octubre			Enero - Octubre		
	2 013	2 014	Var %real	2 013	2 014	Var %real
Gobierno Nacional	46	19	-60,1	270	214	-22,8
Gobierno Regional	19	10	-48,4	186	193	0,8
Gobiernos Locales	35	37	2,2	178	222	20,7
Gasto de Capital	100	66	-36,1	634	629	-3,7

1/ Información actualizada al 31 de octubre de 2014.

2/ Comprende formación bruta de capital y otros gastos de capital, en términos brutos.

Fuente: Ministerio de Economía y Finanzas.

Elaboración: BCRP, Sucursal Cusco. Departamento de Estudios Económicos.

Evolución del Gasto de Capital (Var.% real con respecto a similar mes del año anterior)

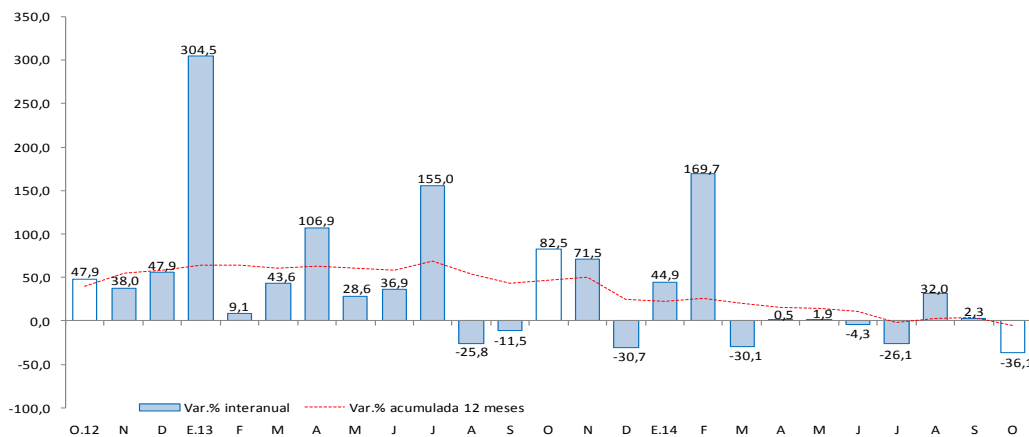

Fuente: Ministerio de Economía y Finanzas.

- En octubre, el gasto de capital disminuyó para el Gobierno Nacional (-60,1 por ciento) y para el Gobierno Regional (-48,4 por ciento); sin embargo, se incrementó para los gobiernos locales (2,2 por ciento).
- Durante enero – octubre, el gasto de capital acumuló un total de S/. 629 millones, disminuyendo 3,7 por ciento respecto a similar periodo del año previo. El gasto declinó para el Gobierno Nacional (-22,8 por ciento); sin embargo, aumentó para los gobiernos locales (20,7 por ciento) y para el Gobierno Regional (0,8 por ciento).
- Entre los **principales proyectos** del **Gobierno Nacional**, continúa la “Rehabilitación y mejoramiento de la carretera Ayacucho – Abancay”, por un valor de S/. 12,0 millones, y “Sustitución y reforzamiento de la infraestructura, dotación de mobiliario y equipamiento de la I.E. N° 54004 Fray Armando Bonifaz – ABANCAY”, con una inversión de S/. 1,2 millones.
- El **Gobierno Regional** ha desembolsado un monto de S/. 912,0 miles para el proyecto de “Irrigación de Chumbao”; y S/. 902,0 miles para el “Mejoramiento de la oferta del servicio educativo en la I.E. N° 54472 Julio Héctor Velarde Palomino y Ceped de Andahuaylas”.
- En el ámbito de los **gobiernos locales**, resaltan los proyectos de “Mejoramiento de los servicios de educación inicial en 06 instituciones educativas de la mancomunidad municipal Union Pauchi, Andahuaylas”, con una inversión de S/. 1,6 millones y el “Mejoramiento y ampliación de los servicios de comercialización del mercado de abastos las Américas Abancay”, con una inversión de S/. 1,5 millones.

El Índice de Confianza Empresarial Regional (ICER), en el mes de octubre de 2014, se ubicó en 60 puntos; 7 puntos menos frente al mes anterior. El índice continúa en el tramo optimista (superior a la barrera de 50 puntos).

Índice de Confianza Empresarial Regional (ICER) (Índice de Difusión en puntos)

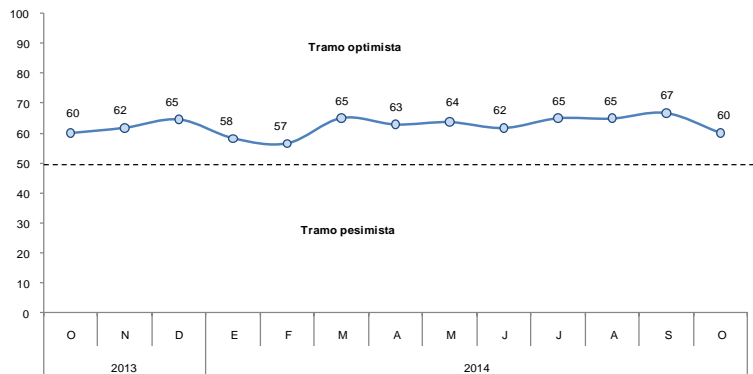

- El índice correspondiente a las expectativas de la demanda de las empresas para los próximos tres meses, se ubicó en 61 puntos, disminuyendo 2 puntos frente al mes anterior, ubicándose en el tramo optimista. Los sectores comercio y servicios esperan que la demanda de sus productos aumente.
- Con relación a las expectativas de contratación de personal en los próximos tres meses, el índice se ubicó en 65 puntos. Las empresas que esperan incrementar el personal en los próximos meses se encuentran en los sectores comercio y servicios.

Expectativa de Demanda de sus Productos a 3 Meses

Indique su previsión para los próximos tres meses respecto a la demanda de los productos de su empresa.

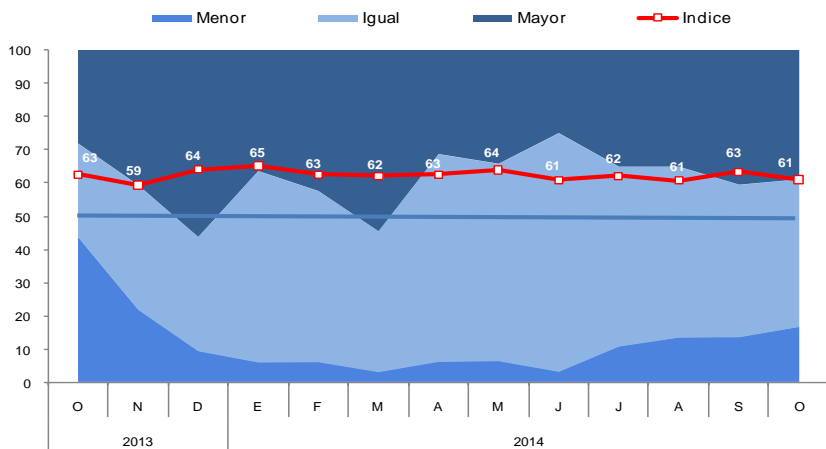

Expectativa de Contratación de Personal a 3 Meses

Indique su previsión para los próximos tres meses respecto al número de personal empleado en su empresa.

