



# Apurímac: Síntesis de Actividad Económica - Julio 2014-

Departamento de Estudios Económicos  
Sucursal Cusco

Viernes, 26 de setiembre de 2014

*El Banco Central de Reserva del Perú (BCRP) ha considerado presentar un conjunto de indicadores sectoriales de actividad económica con la finalidad de poder realizar el seguimiento del desempeño de la economía departamental. Para el sector real, se ha utilizado el Valor Bruto de Producción a precios del año 2007 para los sectores disponibles. Cabe señalar que a partir de enero 2014, el Instituto Nacional de Estadística (INEI) ha realizado el cambio de año base (de 1994 a 2007) para la construcción del Producto Bruto Interno (PBI) nacional, estando en elaboración la desagregación departamental. En la medida que se publique referida información, el BCRP volvería a elaborar para cada departamento un indicador agregado de actividad económica.*

La producción agropecuaria se incrementó en 11,0 por ciento interanual en julio; y, la producción pesquera en 28,2 por ciento. En el acumulado de enero a julio, los sectores agropecuario y pesca presentaron declives de 12,6 y 1,1 por ciento interanual, respectivamente.

## Actividad Primaria

- El **sector agropecuario** ascendió en julio 11,0 por ciento interanual, por la mayor producción de quinua (59,1 por ciento), papa (46,6 por ciento), olluco (22,6 por ciento), entre otros. En el acumulado de enero a julio, este sector disminuyó 12,6 por ciento interanual.
- El **sector pesca** se incrementó en 28,2 por ciento en julio, debido a la mayor extracción de pejerrey (36,4 por ciento) y trucha (23,5 por ciento). En el periodo enero - julio de 2014, el acumulado de la pesca resultó inferior en 1,1 por ciento, con respecto a similar periodo del año previo.

### Evolución de la producción agropecuaria 1/ (Var.% real respecto a similar mes del año anterior)

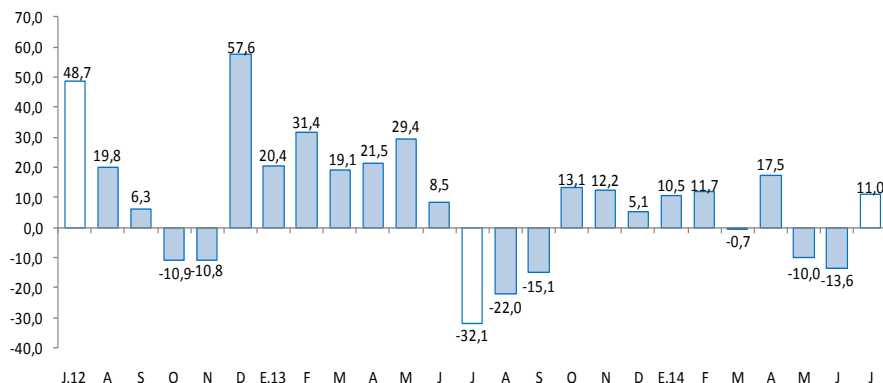

1/ A precios de 2007  
Fuente: MINAGRI - Apurímac

### Evolución de la producción pesquera 1/ (Var.% real respecto a similar mes del año anterior)

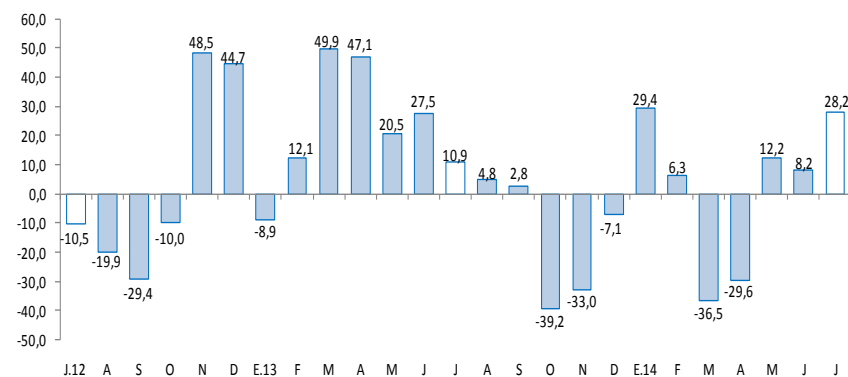

1/ A precios de 2007  
Fuente: Ministerio de la Producción

En julio, crecieron el crédito directo total (18,6 por ciento), el crédito de consumo (19,9 por ciento) y el crédito hipotecario (11,4 por ciento); los arribos a los establecimientos de hospedaje aumentaron 16,3 por ciento, y el empleo formal en la ciudad de Abancay se incrementó en 9,9 por ciento; sin embargo, el gasto público de capital se contrajo 26,1 por ciento.

- Los **arribos a los establecimientos de hospedaje**, en julio de 2014, aumentaron 16,3 por ciento interanual, por la mayor afluencia de turistas nacionales (17,7 por ciento); pese a la contracción de arribos extranjeros (-34,7 por ciento). Entre enero y julio del mismo año, los arribos crecieron 14,5 por ciento interanual.
- El **empleo formal** en las empresas de más de 10 trabajadores en la ciudad de Abancay se incrementó en 9,9 por ciento con respecto a similar mes del año 2013, debido principalmente a la mayor demanda laboral del sector servicios (10,9 por ciento).
- El **crédito directo total** en el departamento de Apurímac (S/. 620 millones) superó en 18,6 por ciento, en términos nominales, al saldo de julio del año 2013. En ese contexto, los **créditos de consumo e hipotecario** registraron crecimientos de 19,9 y 11,4 por ciento, respectivamente.
- Por su parte, el **gasto de capital** en la región (S/. 91 millones) disminuyó en julio 26,1 por ciento interanual, en términos reales, por el menor gasto del Gobierno Nacional (-62,6 por ciento) y de los gobiernos locales (-2,3 por ciento); sin embargo, aumentó para el Gobierno Regional en 82,9 por ciento. En el acumulado entre enero y julio de 2014, el gasto de capital disminuyó 1,6 por ciento interanual.

## Otros indicadores de actividad económica

(Variación % respecto a similar mes del año anterior)

	Feb.14	Mar.14	Abr.14	May.14	Jun.14	Jul.14
Arribos a los establecimientos de hospedaje	↑ 21,9	↑ 18,6	↑ 5,4	↑ 10,7	↑ 10,9	↑ 16,3
Empleo formal urbano 3/	↑ 36,9	↑ 2,4	↑ 7,0	↔ 0,0	↑ 3,8	↑ 9,9
Crédito total 2/	↑ 22,5	↑ 21,2	↑ 20,2	↑ 19,6	↑ 18,6	↑ 18,6
Crédito de consumo 2/	↑ 22,4	↑ 21,7	↑ 20,9	↑ 4,2	↑ 20,7	↑ 19,9
Crédito hipotecario 2/	↑ 8,5	↑ 12,2	↑ 13,1	↓ -2,7	↑ 9,2	↑ 11,4
Gasto de Capital 1/	↑ 169,7	↓ -30,1	↑ 0,5	↑ 1,9	↓ -4,3	↓ -26,1

1/ En términos reales.

2/ En términos nominales.

Fuentes: BCRP - Sucursal Cusco, SBS, MEF y MINCETUR.

El sector agropecuario en el mes de julio creció 11,0 por ciento, debido a la mayor producción de quinua (59,1 por ciento), papa (46,6 por ciento), olluco (22,6 por ciento), entre otros. En el acumulado de enero a julio, el sector disminuyó 12,6 por ciento interanual.

## Producción de principales productos agropecuarios 1/ (Miles de toneladas)

Subsectores	Estructura Porcentual 2012 2/	Julio			Enero - Julio				
		2013	2014	Var.%	Contribución al crecimiento3/	2013	2014	Var.%	Contribución al crecimiento3/
<b>AGRICOLA</b>	<b>79,8</b>			<b>12,4</b>	<b>10,6</b>			<b>-15,0</b>	<b>-12,8</b>
<b>Orientada al mercado externo y agroindustria 2/</b>	<b>5,6</b>			<b>15,8</b>	<b>1,3</b>			<b>-20,8</b>	<b>-1,1</b>
Haba grano seco	1,5	1,5	1,6	9,1	0,4	6,0	4,7	-21,6	-0,4
Maíz amarillo duro	1,2	0,4	0,2	-37,1	-0,2	5,1	1,7	-66,3	-0,7
Anís	0,8	0,2	0,1	-28,6	-	0,3	0,2	-47,5	-
Quinua	0,7	0,2	0,4	59,1	0,4	2,0	1,9	-5,5	0,0
Papa	0,6	0,2	0,2	20,4	0,1	2,2	2,5	11,6	0,1
Kiwicha	0,5	0,0	0,0	-43,1	-0,1	0,4	0,4	-9,1	0,0
Tara	0,2	0,0	0,7	-	-	0,0	0,7	-	-
Caña de azúcar	0,1	0,5	0,7	29,0	0,0	3,5	3,6	3,3	0,0
<b>Orientada al mercado interno 2/</b>	<b>74,3</b>			<b>12,0</b>	<b>9,3</b>			<b>-14,6</b>	<b>-11,7</b>
Papa	41,6	39,5	58,0	46,6	19,4	320,8	282,1	-12,0	-5,2
Maíz amiláceo	10,7	4,0	2,1	-46,0	-5,1	40,4	40,4	0,0	0,0
Olluco	2,6	2,2	2,6	22,6	0,5	25,4	17,7	-30,1	-1,1
Trigo	1,9	1,9	1,5	-20,1	-	8,5	4,9	-42,7	-
Maíz Choclo	1,4	0,0	0,4	804,5	0,4	8,5	9,4	10,1	0,1
Oca	0,8	0,4	0,4	-5,4	0,0	8,1	7,1	-12,1	-0,1
Arveja grano verde	0,6	0,1	0,2	68,7	0,1	1,9	1,5	-22,6	-0,1
Haba grano verde	0,5	0,6	0,2	-62,8	-0,4	4,2	2,3	-44,1	-0,3
<b>PECUARIO</b>	<b>20,2</b>			<b>2,3</b>	<b>0,3</b>			<b>1,3</b>	<b>0,2</b>
Carne de vacuno 4/	8,1	2,6	2,5	-4,6	-0,3	17,0	19,3	13,4	0,7
Leche	6,0	1,7	1,7	-4,6	-0,2	15,0	14,7	-1,7	-0,1
Carne de porcino 4/	1,9	0,6	1,0	61,6	0,9	4,6	6,7	44,5	0,6
Carne de ovino 4/	1,0	0,3	0,3	-8,3	-0,1	2,1	2,0	-5,0	0,0
Fibra de alpaca	0,8	0,0	0,0	-	-	3,3	0,1	-97,8	-0,1
Carne de cuy 4/	0,5	0,2	0,2	-22,2	-0,1	1,2	1,4	9,7	0,0
<b>SECTOR AGROPECUARIO</b>	<b>100,0</b>			<b>11,0</b>	<b>11,0</b>			<b>-12,6</b>	<b>-12,6</b>

1/ Cifras preliminares.

2/ A precios de 2007.

3/ En base a la estructura de similar periodo de 2013.

4/ Peso neto.

Fuente: MINAGRI - Apurímac.

Elaboración: BCRP, Sucursal Cusco, Departamento de Estudios Económicos.

- La mayor **producción agrícola** en el mes de julio correspondió a los cultivos orientados tanto al mercado externo y agroindustria (15,8 por ciento), como al mercado interno (12,0 por ciento). En el primer grupo, se incrementó la producción de quinua (59,1 por ciento) y haba grano seco (9,1 por ciento), mientras que en el segundo grupo, aumentó papa (46,6 por ciento) y olluco (22,6 por ciento).
- La **producción pecuaria** creció 2,3 por ciento, por la mayor producción de carne de porcino (61,6 por ciento). En el acumulado de enero a julio, la producción pecuaria se incrementó en 1,3 por ciento, debido principalmente al aumento en la producción de carne de porcino (44,5 por ciento) y carne de vacuno (13,4 por ciento).

El sector pesca se incrementó en 28,2 por ciento interanual, por la mayor extracción de pejerrey y trucha. En el periodo de enero a julio de 2014, el sector acumuló una disminución de 1,1 por ciento.

### Producción pesquera 1/

(En TM)

	Julio			Enero - Julio		
	2013	2014	Var.%	2013	2014	Var.%
<b>Consumo Humano Directo</b>	<b>14</b>	<b>18</b>	<b>28,2</b>	<b>90</b>	<b>88</b>	<b>-1,1</b>
Fresco 2/	14	18	28,2	90	88	-1,1
<b>SECTOR PESCA</b>			<b>28,2</b>			<b>-1,1</b>

1/ A precios de 2007. Cifras preliminares

2/ Información proporcionada por PRODUCE - Apurímac.

Fuente: Ministerio de la Producción.

Elaboración: BCRP, Sucursal Cusco. Departamento de Estudios Economicos.

- La **producción pesquera** se incrementó en julio 28,2 por ciento interanual, por la mayor extracción de pejerrey (36,4 por ciento) y trucha (23,5 por ciento).
- La producción pesquera de enero a julio de 2014, resultó inferior en 1,1 por ciento, con respecto a similar periodo de año previo, debido a la menor pesca de pejerrey (-5,0 por ciento).

El empleo formal en las empresas de más de 10 trabajadores, en la ciudad de Abancay, se incrementó en 9,9 por ciento con respecto a julio del año 2013. Entre enero y julio se acumuló una expansión de 6,8 por ciento.

## Ciudad de Abancay: Índice mensual de empleo en empresas privadas formales de 10 a más trabajadores (Octubre 2010 = 100)

	Julio			Enero - Julio		
	2013	2014	Var.%	2013	2014	Var.%
Comercio	96,4	99,7	3,4	89,1	86,7	-2,7
Transporte, almacenes y comunicaciones	150,0	150,0	0,0	146,4	144,3	-1,5
Servicios 2/	104,2	115,6	10,9	89,1	96,1	7,9
<b>Total</b>	<b>103,7</b>	<b>114,0</b>	<b>9,9</b>	<b>89,3</b>	<b>95,4</b>	<b>6,8</b>

Nota: La información corresponde al primer día de cada mes.

1/ Cifras preliminares.

2/ Conformada por las subramas servicios prestados a empresas, restaurantes y hoteles, establecimientos financieros, enseñanza, servicios sociales y comunales; y electricidad, gas y agua.

Fuente: MTPE - Encuesta Nacional de Variación del Empleo (ENVME)

Elaboración: BCRP, Sucursal Cusco. Departamento de Estudios Económicos.

- El empleo en las empresas privadas formales de 10 a más trabajadores, en la ciudad de Abancay, se incrementó en 9,9 por ciento, con respecto al mes de julio del año 2013. En este mes, el sector servicios aumentó 10,9 por ciento y el sector comercio 3,4 por ciento, mientras que la demanda laboral en el sector transportes, almacenes y comunicaciones no presentó variación. En el acumulado de enero - julio de 2014, hubo una expansión de 6,8 por ciento.

## Ciudad de Abancay: Evolución del empleo formal urbano (Var.% con respecto a similar mes del año anterior)

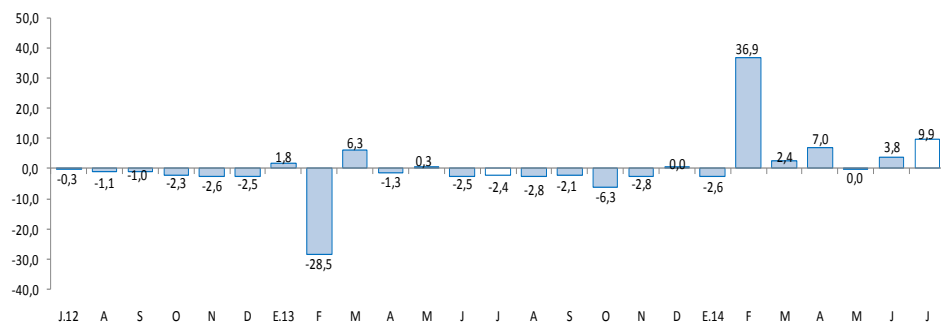

El crédito en la región (S/. 620 millones) superó en 18,6 por ciento, en términos nominales, a lo registrado en julio de 2013. El crédito de consumo presentó una expansión de 19,9 por ciento y el crédito hipotecario, de 11,4 por ciento.

## Crédito

(Saldos a fin de periodo en millones de Nuevos Soles)

	Estructura % Julio 2014	Julio		Var.%/nominal
		2013	2014	
<b>Agrobanco 1/</b>	<b>1,7</b>	<b>4</b>	<b>10</b>	<b>137</b>
<b>Banco de la Nación 2/</b>	<b>7,5</b>	<b>37</b>	<b>47</b>	<b>25,1</b>
<b>Banca múltiple</b>	<b>16,3</b>	<b>92</b>	<b>101</b>	<b>10,0</b>
<b>Instituciones no bancarias</b>	<b>74,5</b>	<b>389</b>	<b>462</b>	<b>18,8</b>
Cajas Municipales	51,7	284	320	13,0
Cajas Rurales	9,4	51	58	14,4
Edpymes	0,0	0	0	-
Financieras	13,4	55	83	51,7
<b>TOTAL</b>	<b>100,0</b>	<b>523</b>	<b>620</b>	<b>18,6</b>
Corporativo, gran y mediana empresa	5,4	32	33	4,7
Pequeña empresa	34,8	175	216	23,8
Microempresa	17,3	95	107	13,2
Consumo	37,8	196	235	19,9
Hipotecario	4,7	26	29	11,4
En moneda nacional	97,3	503	603	20,0
En moneda extranjera	2,7	20	17	-14,9

1/ No considera los créditos a las demás empresas del sistema financiero.

2/ Sólo considera los créditos de consumo e hipotecario.

Fuente: Superintendencia de Banca, Seguros y AFP.

Elaboración: BCRP, Sucursal Cusco. Departamento de Estudios Económicos.

- La **morosidad** en junio de 2014 fue de 3,9 por ciento, manteniéndose sin variación respecto al mismo mes del año 2013. En la banca múltiple, este indicador se situó en 3,1 por ciento, y en las instituciones no bancarias en 4,4 por ciento.

## Evolución del crédito directo

(Var.% real con respecto a similar mes del año anterior)

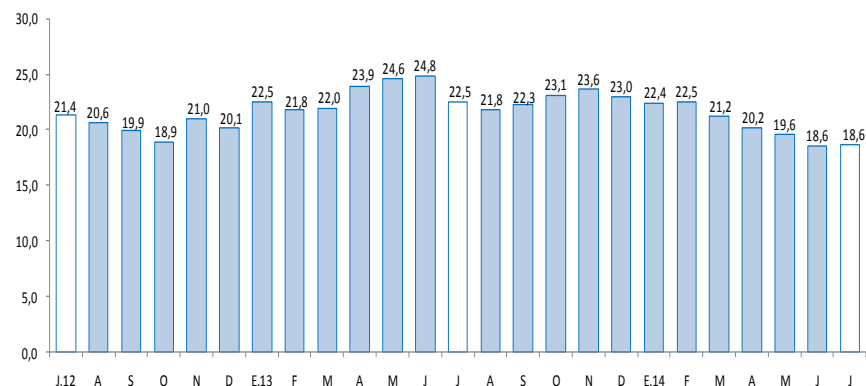

## Tasa de morosidad 1/

(Porcentaje)

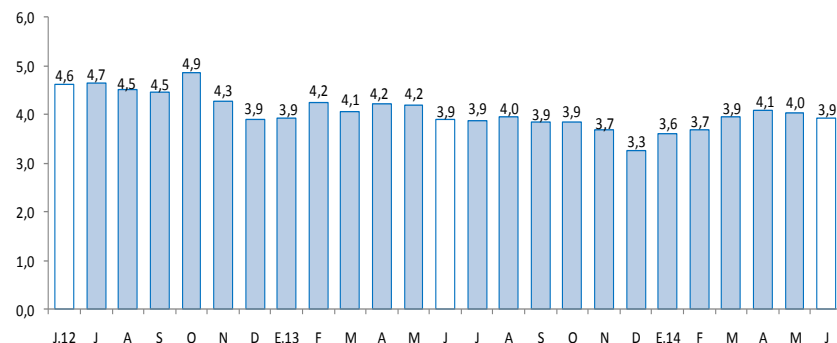

1/ Morosidad = (créditos vencidos + créditos en cobranza judicial) / colocaciones brutas.

El saldo de depósitos (S/. 507 millones), se incrementó en 12,8 por ciento, respecto a julio de 2013, debido al aumento de los depósitos a plazo (29,0 por ciento), de ahorro (13,0 por ciento) y a la vista (0,1 por ciento). La expansión se registró en las obligaciones en moneda extranjera (16,7 por ciento).

## Depósitos

(Saldos a fin de periodo en millones de Nuevos Soles)

	Estructura % Julio 2014	Julio		Var.% nominal
		2013	2014	
<b>Banco de la Nación</b>	<b>32,8</b>	<b>148</b>	<b>166</b>	<b>12,2</b>
<b>Banca múltiple</b>	<b>42,3</b>	<b>197</b>	<b>214</b>	<b>8,6</b>
<b>Instituciones no bancarias</b>	<b>24,9</b>	<b>104</b>	<b>126</b>	<b>21,6</b>
Cajas municipales	19,7	80	100	24,7
Cajas rurales	4,6	22	23	6,4
Financieras	0,6	2	3	65,8
<b>TOTAL</b>	<b>100,0</b>	<b>449</b>	<b>507</b>	<b>12,8</b>
Vista	23,9	121	121	0,1
Ahorro	52,5	235	266	13,0
A plazos	23,6	93	120	29,0
En moneda nacional	93,6	421	474	12,6
En moneda extranjera	6,4	28	32	16,7

Fuente: Superintendencia de Banca, Seguros y AFP.

Elaboración: BCRP, Sucursal Cusco, Departamento de Estudios Económicos.

## Evolución de los depósitos

(Var.% real con respecto a similar mes del año anterior)

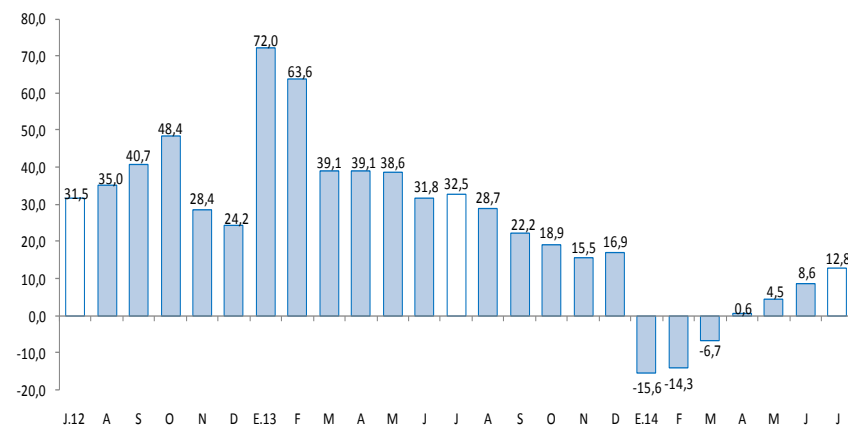



El gasto de capital (S/. 91 millones), resultó en julio 26,1 por ciento menos, respecto a similar mes de 2013. En los siete meses de 2014, el gasto de capital disminuyó 1,6 por ciento.

### Gasto de Capital 1/ 2/ (En millones de Nuevos Soles)

	Julio			Enero - Julio		
	2 013	2 014	Var %real	2 013	2 014	Var %real
Gobierno Nacional	72	28	-62,6	168	146	-15,7
Gobierno Regional	18	33	82,9	136	154	9,3
Gobiernos Locales	30	30	-2,3	110	122	6,5
<b>Gasto de Capital</b>	<b>119</b>	<b>91</b>	<b>-26,1</b>	<b>415</b>	<b>421</b>	<b>-1,6</b>

1/ Información actualizada al 31 de agosto de 2014.

2/ Comprende formación bruta de capital y otros gastos de capital, en términos brutos.

Fuente: Ministerio de Economía y Finanzas.

Elaboración: BCRP, Sucursal Cusco. Departamento de Estudios Económicos.

### Evolución del Gasto de Capital (Var.% real con respecto a similar mes del año anterior)

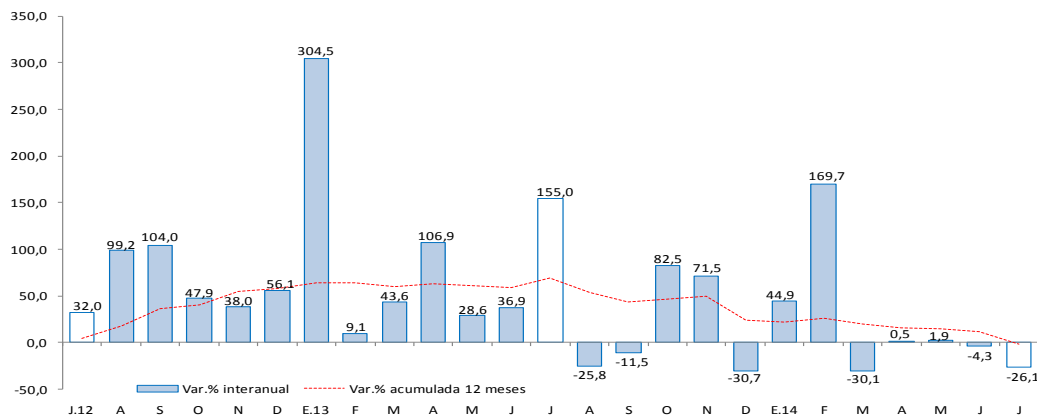

Fuente: Ministerio de Economía y Finanzas.

- En julio, el gasto de capital se redujo para el Gobierno Nacional (-62,6 por ciento) y para los gobiernos locales (-2,3 por ciento), pero aumentó para el Gobierno Regional (82,9 por ciento).
- Entre enero y julio de 2014, el gasto de capital acumuló un total de S/. 421 millones, 1,6 por ciento menos de lo registrado en similar periodo del año pasado. El gasto disminuyó para el Gobierno Nacional (-15,7 por ciento); mientras que, en el Gobierno Regional y los gobiernos locales aumentó 9,3 y 6,5 por ciento, respectivamente.
- Entre los **principales proyectos** que el **Gobierno Nacional** viene ejecutando están la “Rehabilitación y mejoramiento de la carretera Ayacucho - Abancay”, por un valor de S/. 15,7 millones, y la “Instalación de la represa Paqchacc del distrito de Anco Huallo - Chincheros”, con una inversión de S/. 2,0 millones.
- El **Gobierno Regional** ha desembolsado S/. 6,9 millones para el “Mejoramiento de la aplicación en TIC para el adecuado desarrollo de las competencias de estudiantes y docentes en las instituciones educativas de nivel secundario en Cotabambas”; y S/. 6,5 millones para el “Mejoramiento de la aplicación de TIC para el adecuado desarrollo de las competencias de estudiantes y docentes en las instituciones educativas de nivel secundaria de 12 distritos Abancay y Huancarama”.
- En el ámbito de los **Gobiernos Locales**, resaltan los proyectos “Mejoramiento y ampliación de los servicios de comercialización del mercado de abastos Las Américas - Abancay”, con una inversión de S/. 2,2 millones y “Mejoramiento de la transitabilidad vehicular y peatonal en las avenidas, calles y pasajes del distrito de Curahuasi”, con una inversión de S/. 2,0 millones.

El Índice de Confianza Empresarial Regional (ICER), en el mes de julio de 2014, registró 65 puntos, 3 puntos más frente al mes pasado y frente al año previo. Cabe señalar que el índice continúa en el tramo optimista.

## Índice de Confianza Empresarial Regional (ICER) (Índice de Difusión en puntos)

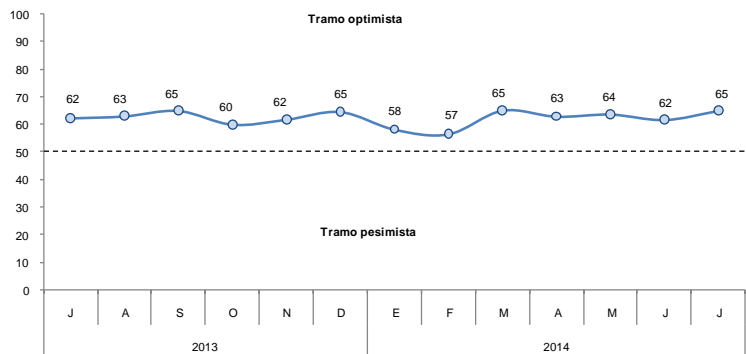

- El índice de difusión correspondiente a las expectativas de la demanda de las empresas para los próximos tres meses, se ubicó en 62 puntos, manteniéndose dentro del tramo optimista. Entre los sectores que esperan tener una mayor demanda, destacan los sectores comercio y servicios.
- Con relación a las expectativas de contratación de personal en los próximos tres meses, el índice se mantuvo en 64 puntos. Las empresas que esperan mantener el personal en los próximos meses se encuentran en los sectores industria y comercio.

## Expectativa de Demanda de sus Productos a 3 Meses

Indique su previsión para los próximos tres meses respecto a la demanda de los productos de su empresa.

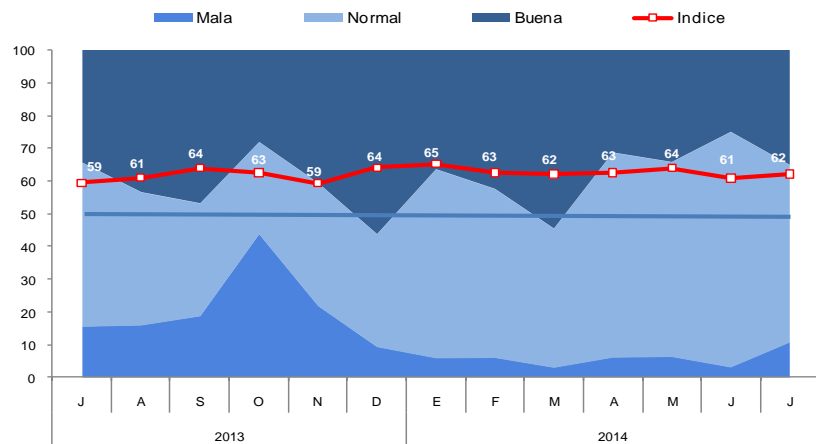

## Expectativa de Contratación de Personal a 3 Meses

Indique su previsión para los próximos tres meses respecto al número de personal empleado en su empresa.

