



# Apurímac: Síntesis de Actividad Económica - Junio 2014-

Departamento de Estudios Económicos  
Sucursal Cusco

Viernes, 29 de agosto de 2014

*El Banco Central de Reserva del Perú (BCRP) ha considerado presentar un conjunto de indicadores sectoriales de actividad económica con la finalidad de poder realizar el seguimiento del desempeño de la economía departamental. Para el sector real, se ha utilizado el Valor Bruto de Producción a precios del año 2007 para los sectores disponibles. Cabe señalar que a partir de enero 2014, el Instituto Nacional de Estadística (INEI) ha realizado el cambio de año base (de 1994 a 2007) para la construcción del Producto Bruto Interno (PBI) nacional, estando en elaboración la desagregación departamental. En la medida que se publique referida información, el BCRP volvería a elaborar para cada departamento un indicador agregado de actividad económica.*

La producción agropecuaria declinó 13,6 por ciento interanual en junio; mientras que la producción pesquera se incrementó en 8,2 por ciento. En el acumulado de enero a junio, los sectores agropecuario y pesca presentaron declives de 5,0 y 6,3 por ciento interanual, respectivamente.

## Actividad Primaria

- El **sector agropecuario** descendió en junio 13,6 por ciento interanual, por la menor producción de papa (-23,1 por ciento), trigo (-21,4 por ciento) y maíz amiláceo (-12,7 por ciento). En el primer semestre del año este sector disminuyó 5,0 por ciento interanual.
- El **sector pesca** se incrementó en 8,2 por ciento en junio, debido a la mayor extracción de trucha (27,7 por ciento). En el acumulado de enero a junio de 2014, resultó inferior en 6,3 por ciento, con respecto a similar periodo del año previo.

### Evolución de la producción agropecuaria 1/ (Var.% real respecto a similar mes del año anterior)

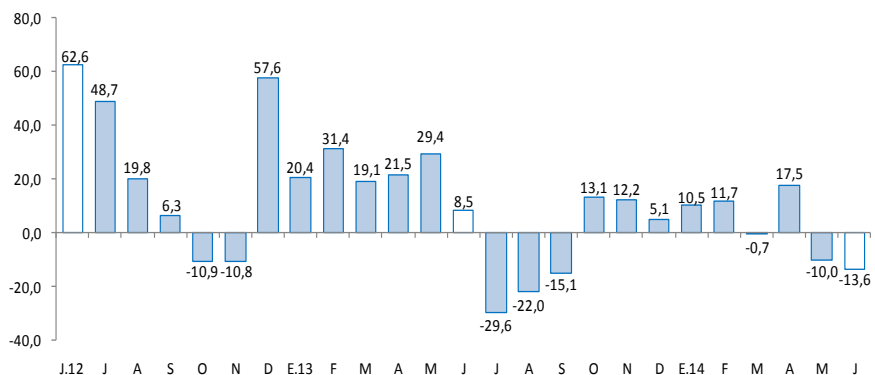

1/ A precios de 2007  
Fuente: MINAGRI - Apurímac

### Evolución de la producción pesquera 1/ (Var.% real respecto a similar mes del año anterior)

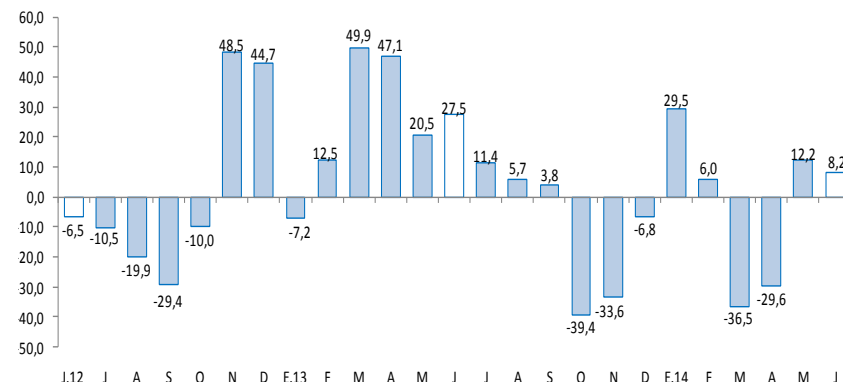

1/ A precios de 2007  
Fuente: Ministerio de la Producción

En junio, crecieron el crédito directo total (18,6 por ciento), el crédito de consumo (20,7 por ciento), el crédito hipotecario (9,2 por ciento), los arribos a los establecimientos de hospedaje (18,1 por ciento) y el empleo formal en la ciudad de Abancay (3,8 por ciento); por otro lado, el gasto de capital declinó 4,3 por ciento.

- Los **arribos a los establecimientos de hospedaje**, en junio de 2014, aumentaron 18,1 por ciento interanual, por la mayor afluencia turistas nacionales y extranjeros en 18,2 y 15,0 por ciento, respectivamente. Entre enero y junio del mismo año, los arribos crecieron 15,4 por ciento interanual.
- El **empleo formal** en las empresas de más de 10 trabajadores en la ciudad de Abancay se incrementó en 3,8 por ciento con respecto a similar mes del año 2013, debido principalmente a la mayor demanda laboral del sector servicios (4,8 por ciento).
- El **crédito directo total** en la región (S/.614,0 millones) superó en 18,6 por ciento, en términos nominales, al saldo de junio del año 2013. En ese contexto, los **créditos de consumo e hipotecario** registraron crecimientos de 20,7 y 9,2 por ciento, respectivamente.
- Por su parte, el **gasto de capital** en el departamento de Apurímac (S/. 78 millones) disminuyó en junio 4,3 por ciento interanual, en términos reales, por el menor gasto del Gobierno Nacional (-41,1 por ciento), sin embargo aumentó para los Gobiernos Locales (48,7 por ciento) y el Gobierno Regional (44,7 por ciento). En el primer semestre del año, el gasto de capital acumuló un incremento de 8,2 por ciento interanual.

## Otros indicadores de actividad económica (Variación % respecto a similar mes del año anterior)

	Ene.14	Feb.14	Mar.14	Abr.14	May.14	Jun.14
Arribos a los establecimientos de hospedaje	↑ 20,5	↑ 21,9	↑ 18,6	↑ 5,4	↑ 10,7	↑ 18,1
Empleo formal urbano 3/	↓ -2,6	↑ 36,9	↑ 2,4	↑ 7,0	↔ 0,0	↑ 3,8
Crédito total 2/	↑ 22,4	↑ 22,5	↑ 21,2	↑ 20,2	↑ 19,6	↑ 18,6
Crédito de consumo 2/	↑ 22,4	↑ 22,4	↑ 21,7	↑ 20,9	↑ 4,2	↑ 20,7
Crédito hipotecario 2/	↑ 7,3	↑ 8,5	↑ 12,2	↑ 13,1	↓ -2,7	↑ 9,2
Gasto de Capital 1/	↑ 44,9	↑ 169,7	↓ -30,1	↑ 0,5	↑ 1,9	↓ -4,3

1/ En términos reales.

2/ En términos nominales.

Fuentes: BCRP - Sucursal Cusco, SBS, MEF y MINCETUR.

El sector agropecuario en el mes de junio se contrajo en 13,6 por ciento, debido a la menor producción de papa (-23,1 por ciento), trigo (-21,4 por ciento) y maíz amiláceo (-12,7 por ciento). En los primeros seis meses del año el sector disminuyó 5,0 por ciento interanual.

## Producción de principales productos agropecuarios 1/ (Miles de toneladas)

Subsectores	Estructura Porcentual 2012 2/	Junio			Enero - Junio				
		2013	2014	Var.%	Contribución al crecimiento3/	2013	2014	Var.%	Contribución al crecimiento3/
<b>AGRÍCOLA</b>	<b>79,8</b>			<b>-15,7</b>	<b>-14,7</b>			<b>-6,1</b>	<b>-5,2</b>
<b>Orientada al mercado externo y agroindustria 2/</b>	<b>5,6</b>			<b>-10,5</b>	<b>-0,7</b>			<b>-18,7</b>	<b>-0,9</b>
Haba grano seco	1,5	3,0	3,1	1,8	0,1	4,5	4,1	-9,8	-0,2
Maíz amarillo duro	1,2	1,6	0,9	-41,5	-0,4	4,7	2,1	-55,5	-0,6
Anís	0,8	0,1	0,0	-100,0	-	0,2	0,0	-100,0	-
Quinua	0,7	0,8	1,0	29,4	0,3	1,8	2,0	12,6	0,1
Palta	0,6	0,2	0,1	-27,1	-0,1	2,0	2,1	1,5	0,0
Kiwicha	0,5	0,1	0,2	37,5	0,1	0,4	0,4	-4,7	0,0
Tara	0,2	0,0	0,0	-	-	0,0	0,0	-	-
Caña de azúcar	0,1	0,3	0,1	-62,5	0,0	3,0	2,5	-17,8	0,0
<b>Orientada al mercado interno 2/</b>	<b>74,3</b>			<b>-16,1</b>	<b>-14,0</b>			<b>-5,3</b>	<b>-4,3</b>
Papa	41,6	94,2	72,4	-23,1	-10,3	281,2	248,7	-11,6	-5,0
Maíz amiláceo	10,7	15,5	13,6	-12,7	-2,5	36,4	42,0	15,3	2,3
Olluco	2,6	8,6	7,6	-11,7	-0,5	23,2	18,7	-19,4	-0,7
Trigo	1,9	5,8	4,6	-21,4	-	6,6	5,0	-24,4	-
Maíz Choclo	1,4	0,2	0,6	229,9	0,3	8,5	12,9	52,6	0,8
Oca	0,8	2,0	2,5	23,6	0,2	7,7	7,4	-3,6	0,0
Arveja grano verde	0,6	0,2	0,3	35,9	0,1	1,8	1,8	-0,2	0,0
Haba grano verde	0,5	0,7	0,7	1,8	0,0	3,6	3,1	-12,1	-0,1
<b>PECUARIO</b>	<b>20,2</b>			<b>17,9</b>	<b>1,1</b>			<b>1,6</b>	<b>0,2</b>
Carne de vacuno 4/	8,1	2,4	2,8	13,4	0,3	14,4	16,9	17,0	0,8
Leche	6,0	1,8	2,1	11,9	0,2	13,2	13,2	-0,5	0,0
Carne de porcino 4/	1,9	0,6	1,0	78,2	0,5	4,0	5,7	42,4	0,6
Carne de ovino 4/	1,0	0,3	0,3	-5,8	0,0	1,9	1,8	-4,3	0,0
Fibra de alpaca	0,8	0,0	0,0	-	-	3,3	0,1	-97,8	-0,1
Carne de cuy 4/	0,5	0,2	0,2	0,0	0,0	1,0	1,2	18,3	0,1
<b>SECTOR AGROPECUARIO</b>	<b>100,0</b>			<b>-13,6</b>	<b>-13,6</b>			<b>-5,0</b>	<b>-5,0</b>

1/ Cifras preliminares.

2/ A precios de 2007.

3/ En base a la estructura de similar periodo de 2013.

4/ Peso neto.

Fuente: MINAGRI - Apurímac.

Elaboración: BCRP, Sucursal Cusco, Departamento de Estudios Económicos.

- La menor **producción agrícola** en el mes de junio se registró en los cultivos orientados tanto al mercado interno (-16,1 por ciento), como al mercado externo y agroindustria (-10,5 por ciento). En el primer grupo, disminuyó la producción de papa (-23,1 por ciento), trigo (-21,4 por ciento) y maíz amiláceo (-12,7 por ciento), mientras que en el segundo grupo, las contracciones correspondieron a anís (-100,0 por ciento), maíz amarillo duro (-41,5 por ciento) y palta (-27,1 por ciento).
- La **producción pecuaria** creció 17,9 por ciento, por la mayor producción de carne de porcino (78,2 por ciento), carne de vacuno (13,4 por ciento) y leche (11,9 por ciento). En los primeros seis meses del año, la producción pecuaria acumuló un incremento de 1,6 por ciento, debido al aumento en la producción de carne de porcino (42,4 por ciento), carne de cuy (18,3 por ciento) y carne de vacuno (17,0 por ciento), principalmente.

El sector pesca se incrementó en 8,2 por ciento interanual, por la mayor extracción de trucha. En el periodo de enero a junio de 2014, el sector acumuló una disminución de 6,3 por ciento.

### Producción pesquera 1/

(En TM)

	Junio			Enero - Junio		
	2013	2014	Var.%	2013	2014	Var.%
<b>Consumo Humano Directo</b>	16	17	8,2	76	70	-6,3
Fresco 2/	16	17	8,2	76	70	-6,3
<b>SECTOR PESCA</b>			<b>8,2</b>			<b>-6,3</b>

1/ A precios de 2007. Cifras preliminares

2/ Información proporcionada por PRODUCE - Apurímac.

Fuente: Ministerio de la Producción.

Elaboración: BCRP, Sucursal Cusco. Departamento de Estudios Economicos.

- La **producción pesquera** se incrementó en junio 8,2 por ciento interanual, por la mayor extracción de trucha (27,7 por ciento); parcialmente contrarrestada por la menor extracción de pejerrey (-10,0 por ciento).
- El valor bruto acumulado de la producción pesquera de enero a junio de 2014, resultó inferior en 6,3 por ciento, con respecto a similar mes del año previo, debido a la menor pesca de pejerrey y trucha, que presentaron contracciones de 13,1 y 2,3 por ciento, respectivamente.

El empleo formal en las empresas de más de 10 trabajadores, en la ciudad de Abancay, aumentó 3,8 por ciento con respecto a junio del año 2013. Entre enero y junio se acumuló una expansión de 6,2 por ciento.

## Ciudad de Abancay: Índice mensual de empleo en empresas privadas formales de 10 a más trabajadores (Octubre 2010 = 100)

	Junio			Enero - Junio		
	2013	2014	Var.%	2013	2014	Var.%
Comercio	96,4	92,5	-4,1	87,9	84,5	-3,8
Transporte, almacenes y comunicaciones	150,0	150,0	0,0	145,8	143,3	-1,7
Servicios 2/	104,2	109,2	4,8	86,6	92,9	7,2
<b>Total</b>	<b>103,7</b>	<b>107,6</b>	<b>3,8</b>	<b>86,8</b>	<b>92,3</b>	<b>6,2</b>

Nota: La información corresponde al primer día de cada mes.

1/ Cifras preliminares.

2/ Conformada por las subramas servicios prestados a empresas, restaurantes y hoteles, establecimientos financieros, enseñanza, servicios sociales y comunales; y electricidad, gas y agua.

Fuente: MTPE - Encuesta Nacional de Variación del Empleo (ENVME)

Elaboración: BCRP, Sucursal Cusco. Departamento de Estudios Económicos.

- El empleo en las empresas privadas formales de 10 a más trabajadores, en la ciudad de Abancay, se incrementó en 3,8 por ciento, con respecto al mes de junio del año 2013. En el primer semestre del año, el sector servicios aumentó 4,8 por ciento, mientras que la demanda laboral en el sector transportes, almacenes y comunicaciones no presentó variación y el sector comercio declinó 4,1 por ciento. En el acumulado de enero - junio de 2014, hubo una expansión de 6,2 por ciento.

## Ciudad de Abancay: Evolución del empleo formal urbano (Var.% con respecto a similar mes del año anterior)

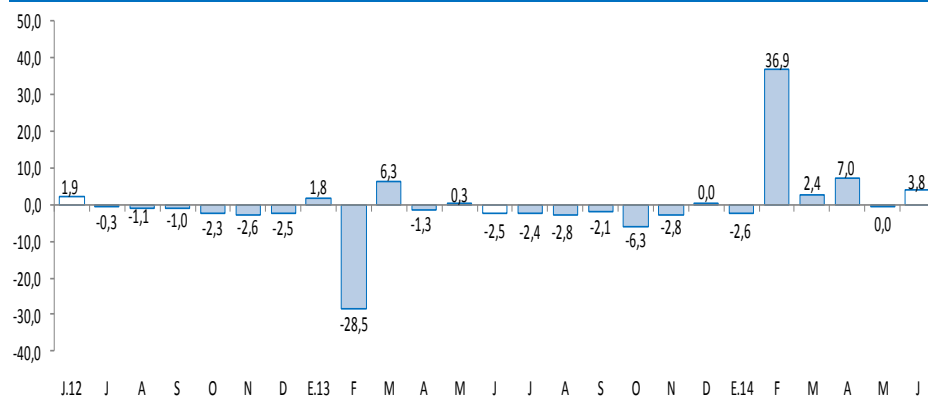

El crédito al sector privado en la región (S/. 614 millones) superó en 18,6 por ciento, en términos nominales, respecto a junio de 2013. El crédito de consumo presentó una expansión de 20,7 por ciento y el crédito hipotecario, de 9,2 por ciento.

## Crédito al sector privado

(Saldos a fin de periodo en millones de Nuevos Soles)

	Estructura % Junio 2014	Junio		Var.%(nominal)
		2013	2014	
<b>Banco de la Nación 1/</b>	<b>7,6</b>	<b>37</b>	<b>47</b>	<b>24,7</b>
<b>Agrobanco 2/</b>	<b>1,7</b>	<b>4</b>	<b>10</b>	<b>166</b>
<b>Banca múltiple</b>	<b>15,9</b>	<b>93</b>	<b>98</b>	<b>5,5</b>
<b>Instituciones no bancarias</b>	<b>74,8</b>	<b>384</b>	<b>459</b>	<b>19,7</b>
Cajas Municipales	52,1	279	320	14,7
Cajas Rurales	9,3	50	57	13,1
Edpymes	0,1	0	0	-
Financieras	13,3	54	82	50,5
<b>TOTAL</b>	<b>100,0</b>	<b>518</b>	<b>614</b>	<b>18,6</b>
Corporativo, gran y mediana empresa	5,2	32	32	-1,5
Pequeña empresa	35,0	174	215	23,7
Microempresa	17,2	92	105	14,2
Consumo	38,0	193	233	20,7
Hipotecario	4,6	26	28	9,2
En moneda nacional	97,2	497	597	19,9
En moneda extranjera	2,8	20	17	-14,5

1/ No considera los créditos a las demás empresas del sistema financiero.

2/ Sólo considera los créditos de consumo e hipotecario.

Fuente: Superintendencia de Banca, Seguros y AFP.

Elaboración: BCRP, Sucursal Cusco, Departamento de Estudios Económicos.

- La tasa de **morosidad** correspondiente al mes de mayo de 2014 (4,0 por ciento), descendió 0,2 de punto porcentual, respecto al mismo periodo del año de 2013. En la banca múltiple, este indicador se situó en 3,9 por ciento, y en las instituciones no bancarias en 4,4 por ciento.

## Evolución del crédito directo al sector privado

(Var.% real con respecto a similar mes del año anterior)

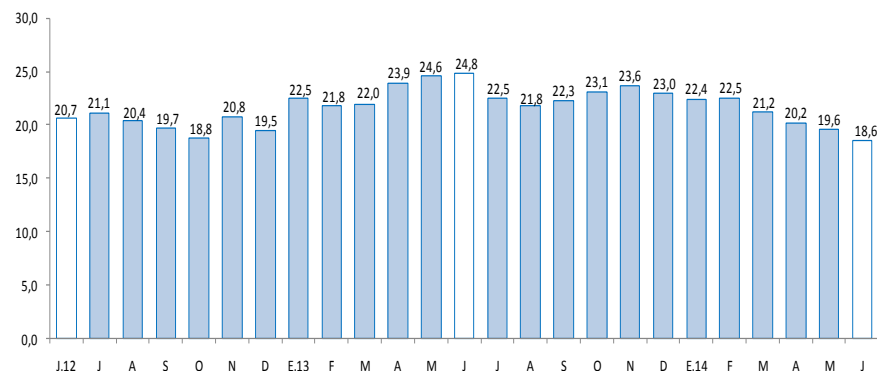

## Tasa de morosidad 1/

(Porcentaje)

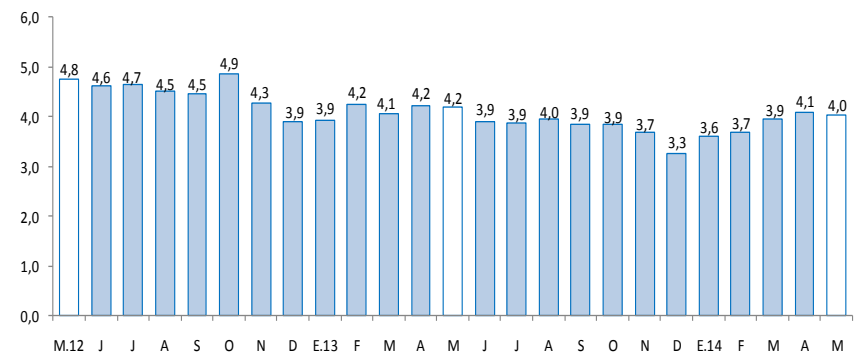

1/ Morosidad = (créditos vencidos + créditos en cobranza judicial) / colocaciones brutas.

El saldo de depósitos del sector privado (S/. 499 millones), aumentaron 8,6 por ciento, respecto a junio de 2013, debido al aumento de los depósitos a plazo (28,3 por ciento), a la vista (4,0 por ciento) y de ahorro (3,6 por ciento). La expansión se registró en las obligaciones en moneda extranjera (15,4 por ciento).

## Depósitos del sector privado

(Saldos a fin de periodo en millones de Nuevos Soles)

	Estructura % Junio 2014	Junio		Var.% nominal
		2013	2014	
<b>Banco de la Nación</b>	<b>32,8</b>	<b>155</b>	<b>163</b>	<b>5,3</b>
<b>Banca múltiple</b>	<b>42,4</b>	<b>200</b>	<b>211</b>	<b>5,4</b>
<b>Instituciones no bancarias</b>	<b>24,8</b>	<b>103</b>	<b>124</b>	<b>19,8</b>
Cajas municipales	19,6	80	98	22,3
Cajas rurales	4,6	21	23	6,7
Financieras	0,7	2	3	58,4
<b>TOTAL</b>	<b>100,0</b>	<b>459</b>	<b>499</b>	<b>8,6</b>
Vista	26,4	127	132	4,0
Ahorro	49,9	240	249	3,6
A plazos	23,6	92	118	28,3
En moneda nacional	93,6	432	467	8,2
En moneda extranjera	6,4	28	32	15,4

Fuente: Superintendencia de Banca, Seguros y AFP.

Elaboración: BCRP, Sucursal Cusco. Departamento de Estudios Económicos.

## Evolución de los depósitos del sector privado

(Var.% real con respecto a similar mes del año anterior)

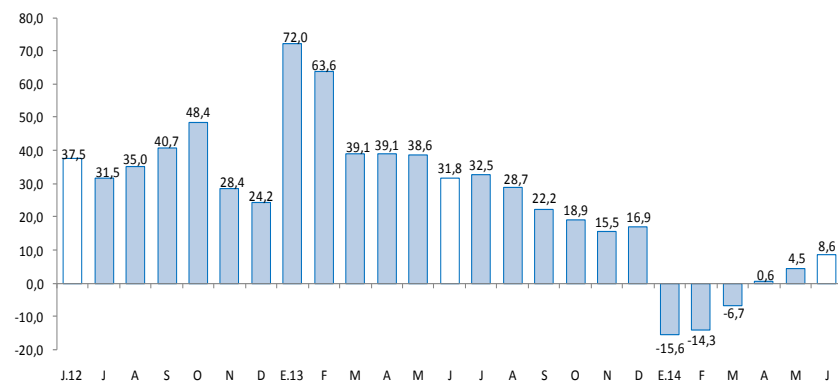



El gasto de capital (S/.78 millones), resultó en junio 4,3 por ciento menos, respecto a similar mes del año de 2013. En los seis primeros meses de 2014, el gasto de capital acumuló un crecimiento de 8,2 por ciento.

### Gasto de Capital 1/ 2/ (En millones de Nuevos Soles)

	Junio			Enero - Junio		
	2 013	2 014	Var %real	2 013	2 014	Var %real
Gobierno Nacional	46	28	-41,1	96	118	19,2
Gobierno Regional	14	22	44,7	119	121	-1,5
Gobiernos Locales	18	28	48,7	81	92	9,7
<b>Gasto de Capital</b>	<b>79</b>	<b>78</b>	<b>-4,3</b>	<b>295</b>	<b>330</b>	<b>8,2</b>

1/ Información actualizada al 31 de julio de 2014.

2/ Comprende formación bruta de capital y otros gastos de capital, en términos brutos.

Fuente: Ministerio de Economía y Finanzas.

Elaboración: BCRP, Sucursal Cusco. Departamento de Estudios Económicos.

### Evolución del Gasto de Capital (Var.% real con respecto a similar mes del año anterior)

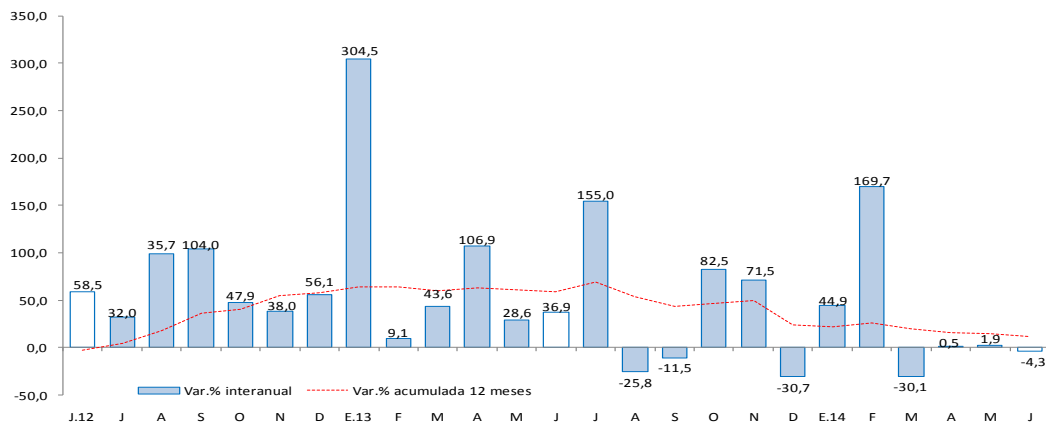

Fuente: Ministerio de Economía y Finanzas.

- En junio, el gasto de capital se declinó para el Gobierno Nacional (-41,1 por ciento), pero aumentó para los Gobiernos Locales (48,7 por ciento) y el Gobierno Regional (44,7 por ciento).
- Durante los seis primeros meses del año, el gasto de capital acumuló un total de S/. 330 millones, 8,2 por ciento más de lo registrado en similar periodo del año pasado. El gasto aumentó para el Gobierno Nacional (19,2 por ciento) y los Gobiernos Locales (9,7 por ciento), casi contrarrestados por el declive del Gobierno Regional (-1,5 por ciento).
- Los **principales proyectos** que el **Gobierno Nacional** viene ejecutando son “Rehabilitación y mejoramiento de la carretera Ayacucho – Abancay”, por un valor de S/. 12,4 millones, y “Mejoramiento de la producción agrícola en las comunidades de Paucaraya, Chanchahua y Chuqinga, de la provincia de Aymaraes”, con una inversión de S/.1,4 millones, en junio del presente año.
- El **Gobierno Regional** ha desembolsado S/. 2,6 millones para “Represamiento de la Laguna Queullacocha y sistema de riego por aspersión, Chapimarca-Cotahuarcay, provincia de Grau” y S/. 2,0 millones para el fortalecimiento de la atención de los servicios de salud en el segundo nivel de atención, Categoría II-2, 6° nivel de complejidad del nuevo hospital de Andahuaylas.
- En el ámbito de los **Gobiernos Locales**, resaltan los proyectos de mejoramiento de los servicios educativos del nivel inicial en el área urbana del distrito de Abancay, con una inversión de S/. 3,5 millones, y el mejoramiento del servicio educativo en las instituciones del nivel II de educación inicial del distrito de Circa, con una inversión de S/. 3,0 millones.

El Índice de Confianza Empresarial Regional (ICER), en el mes de junio de 2014, registró 62 puntos, 2 puntos menos frente al mes pasado, y 3 puntos más, frente al año previo. Cabe señalar que el ICER continúa en el tramo optimista.

## Índice de Confianza Empresarial Regional (ICER) (Índice de Difusión en puntos)

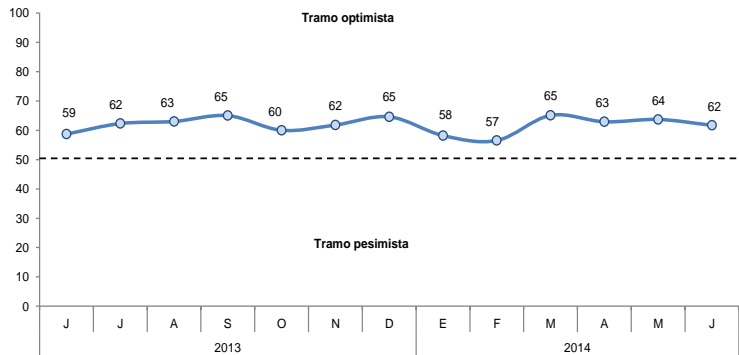

- El índice de expectativa de demanda de las empresas para los próximos tres meses, se ubicó en 61 puntos, manteniéndose dentro del tramo optimista. Entre los sectores que esperan tener una mayor demanda, destacan los sectores servicios y comercio.
- Con relación a las expectativas de contratación de personal en los próximos tres meses, el índice se incrementó a 64 puntos. Las empresas que esperan aumentar personal en los próximos meses se encuentran en los sectores comercio y servicios.

## Expectativa de Demanda de sus Productos a 3 Meses

Indique su previsión para los próximos tres meses respecto a la demanda de los productos de su empresa.

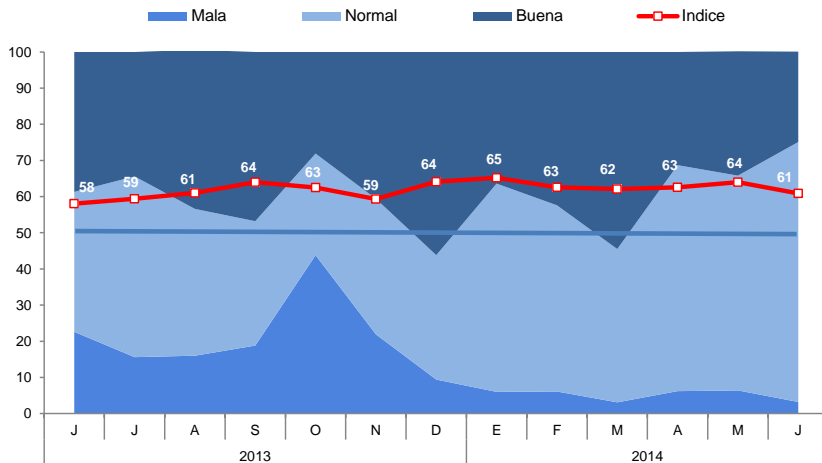

## Expectativa de Contratación de Personal a 3 Meses

Indique su previsión para los próximos tres meses respecto al número de personal empleado en su empresa.

