



# Apurímac: Síntesis de Actividad Económica - Abril 2014-

Departamento de Estudios Económicos  
Sucursal Cusco

Viernes, 27 de junio de 2014

*El Banco Central de Reserva del Perú (BCRP) ha considerado presentar un conjunto de indicadores sectoriales de actividad económica con la finalidad de poder realizar el seguimiento del desempeño de la economía departamental. Para el sector real, se ha utilizado el Valor Bruto de Producción a precios del año 2007 para los sectores disponibles. Cabe señalar que a partir de enero 2014, el Instituto Nacional de Estadística (INEI) ha realizado el cambio de año base (de 1994 a 2007) para la construcción del Producto Bruto Interno (PBI) nacional, estando en elaboración la desagregación departamental. En la medida que se publique referida información, el BCRP volvería a elaborar para cada departamento un indicador agregado de actividad económica.*

La producción agropecuaria creció 17,5 por ciento interanual en abril; mientras que la producción pesquera se contrajo en 29,6 por ciento. Entre enero y abril, el sector agropecuario acumuló una expansión de 11,8 por ciento interanual y el sector pesca, por el contrario, disminuyó en 17,1 por ciento.

## Actividad Primaria

- El **sector agropecuario** ascendió 17,5 por ciento interanual en abril debido a la mayor producción de quinua (500,0 por ciento), maíz choclo (251,9 por ciento), haba grano verde (172,6 por ciento) y oca (81,1 por ciento). En los primeros cuatro meses del año el sector acumuló una expansión de 11,8 por ciento interanual.
- El **sector pesca** se contrajo en 29,6 por ciento en abril, por la menor extracción de trucha (-45,2 por ciento) y pejerrey (-24,7 por ciento). Entre enero y abril de 2014, resultó inferior en 17,1 por ciento, con respecto a similar periodo del año previo.

### Crecimiento de la producción agropecuaria 1/ (Var.% real respecto a similar mes del año anterior)

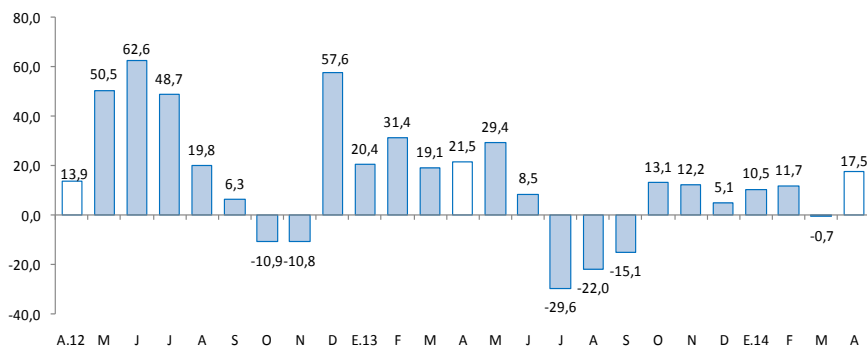

1/ A precios de 2007  
Fuente: MINAGRI - Apurímac

### Crecimiento de la producción pesquera 1/ (Var.% real respecto a similar mes del año anterior)

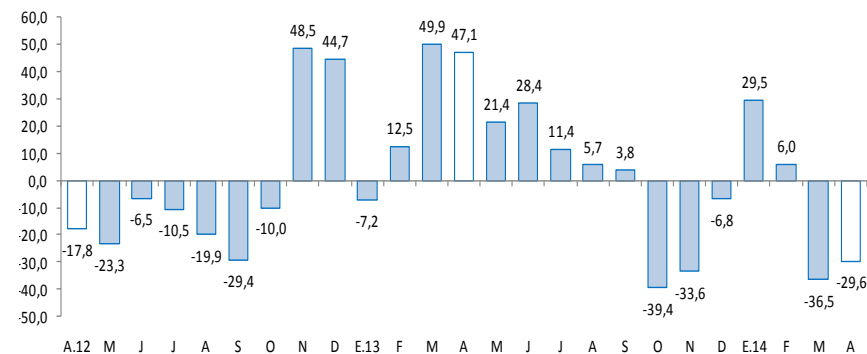

1/ A precios de 2007  
Fuente: Ministerio de la Producción

En abril, crecieron el crédito directo total (19,5 por ciento), el crédito de consumo (20,9 por ciento), el crédito hipotecario (13,1 por ciento), la inversión pública (18,6 por ciento), el empleo formal en la ciudad de Abancay (7,0 por ciento) y los arribos a los establecimientos de hospedaje (5,4 por ciento).

- Los **arribos a los establecimientos de hospedaje**, en abril de 2014, aumentaron en 5,4 por ciento interanual, por el mayor flujo de turistas nacionales (6,4 por ciento). En los primeros cuatro meses de 2014, los arribos crecieron en 15,3 por ciento interanual.
- El **empleo formal** en las empresas de más de 10 trabajadores en la ciudad de Abancay se incrementó en 7,0 por ciento con respecto a abril del año 2013, debido principalmente a la mayor demanda laboral del sector comercio (9,9 por ciento).
- El **crédito directo total** en la región (S/. 600,1 millones) superó en 19,5 por ciento, en términos nominales, al saldo de abril del año 2013. En ese contexto, los créditos de consumo e hipotecario presentaron crecimientos de 20,9 y 13,1 por ciento, respectivamente.
- Por su parte, la **inversión pública** (S/. 55,1 millones), en abril, aumentó en 18,6 por ciento interanual, en términos reales, por la mayor inversión del Gobierno Regional (137,2 por ciento). Entre los principales proyectos ejecutados en el mes destacan el mejoramiento y ampliación de los sistemas de agua potable y alcantarillado de la ciudad de Abancay (S/. 11,1 millones); y la rehabilitación y mejoramiento de la carretera Ayacucho - Abancay (S/. 9,4 millones).

## Otros indicadores de actividad económica (Variación % respecto a similar mes del año anterior)

	Nov.13	Dic.13	Ene.14	Feb.14	Mar.14	Abr.14
Arribos a los establecimientos de hospedaje	↓ -8,0	↓ -0,8	↑ 20,5	↑ 18,5	↑ 18,6	↑ 5,4
Empleo formal urbano 3/	↓ -2,8	↔ 0,0	↓ -2,6	↑ 36,9	↑ 2,4	↑ 7,0
Crédito total 2/	↑ 23,8	↑ 22,9	↑ 22,4	↑ 22,4	↑ 20,6	↑ 19,5
Crédito de consumo 2/	↑ 20,3	↑ 20,8	↑ 22,4	↑ 22,4	↑ 21,7	↑ 20,9
Crédito hipotecario 2/	↑ 8,7	↑ 6,2	↑ 7,3	↑ 8,5	↑ 12,2	↑ 13,1
Inversión pública 1/	↑ 71,3	↓ -28,5	↑ 44,9	↑ 171,8	↓ -24,8	↑ 18,6

1/ En términos reales.

2/ En términos nominales.

Fuentes: BCRP - Sucursal Cusco, SBS, MEF y MINCETUR.

El sector agropecuario aumentó 17,5 por ciento interanual, básicamente, por la mayor producción agrícola (19,8 por ciento) y producción pecuaria (10,5 por ciento). Entre enero-abril, el sector acumuló una expansión de 11,8 por ciento interanual.

## Producción de principales productos agropecuarios 1/ (Miles de toneladas)

Subsectores	Estructura Porcentual 2012 2/	Abril			Enero - Abril				
		2013	2014	Var.%	Contribución al crecimiento3/	2013	2014	Var.%	Contribución al crecimiento3/
<b>AGRÍCOLA</b>	<b>79,8</b>			<b>19,8</b>	<b>14,9</b>			<b>16,8</b>	<b>10,5</b>
<b>Orientada al mercado externo y agroindustria 2/</b>	<b>5,6</b>			<b>-19,6</b>	<b>-0,8</b>			<b>1,7</b>	<b>0,1</b>
Haba grano seco	1,5	0,0	0,0	48,1	0,0	0,0	0,0	48,1	0,0
Maíz amarillo duro	1,2	1,1	0,4	-62,6	-1,6	1,1	0,4	-63,5	-0,6
Anís	0,8	0,0	0,0	-	-	0,0	0,0	-	-
Quinua	0,7	0,0	0,1	500,0	0,4	0,0	0,1	500,0	0,1
Palta	0,6	0,3	0,4	42,9	0,5	1,4	1,8	27,7	0,6
Kiwicha	0,5	0,0	0,0	-42,4	-0,1	0,0	0,0	-42,4	0,0
Tara	0,2	0,0	0,0	-	-	0,0	0,0	-	-
Caña de azúcar	0,1	0,5	0,4	-12,9	0,0	1,9	1,5	-25,0	0,0
<b>Orientada al mercado interno 2/</b>	<b>74,3</b>			<b>22,0</b>	<b>15,7</b>			<b>17,6</b>	<b>10,5</b>
Papa	41,6	29,5	32,3	9,4	4,2	56,2	60,4	7,4	2,4
Maíz amiláceo	10,7	1,3	0,9	-29,7	-1,6	1,3	0,9	-29,7	-0,6
Olluco	2,6	2,7	3,2	22,6	1,0	2,7	3,8	43,2	0,7
Trigo	1,9	0,0	0,0	-	-	0,0	0,0	-	-
Maíz Choclo	1,4	1,0	3,5	251,9	4,7	5,2	12,3	135,4	4,9
Oca	0,8	0,9	1,7	81,1	1,2	1,0	1,9	90,3	0,5
Arveja grano verde	0,6	0,3	0,3	18,2	0,1	1,0	0,9	-12,3	-0,1
Haba grano verde	0,5	0,4	1,0	172,6	1,0	1,6	1,8	16,8	0,2
<b>PECUARIO</b>	<b>20,2</b>			<b>10,5</b>	<b>2,6</b>			<b>3,4</b>	<b>1,2</b>
Carne de vacuno 4/	8,1	0,6	0,7	16,3	1,4	2,2	2,7	27,0	3,2
Leche	6,0	3,2	2,8	-11,7	-1,1	11,2	10,5	-6,1	-0,7
Carne de porcino 4/	1,9	0,2	0,3	51,7	1,2	0,8	1,1	38,4	1,4
Carne de ovino 4/	1,0	0,1	0,1	-5,6	-0,1	0,4	0,3	-2,5	0,0
Fibra de alpaca	0,8	0,0	0,0	-100,0	-1,2	0,2	0,0	-97,8	-4,0
Carne de cuy 4/	0,5	0,0	0,0	35,5	0,2	0,1	0,2	31,6	0,2
<b>SECTOR AGROPECUARIO</b>	<b>100,0</b>			<b>17,5</b>	<b>17,5</b>			<b>11,8</b>	<b>11,8</b>

1/ Cifras preliminares.

2/ A precios de 2007.

3/ En base a la estructura de similar período de 2013.

4/ Peso neto.

Fuente: MINAGRI - Apurímac.

Elaboración: BCRP, Sucursal Cusco, Departamento de Estudios Económicos.

- El **subsector agrícola** se incrementó en abril, por la mayor producción destinada al mercado interno (22,0 por ciento), en contraposición a las cosechas orientadas al mercado de exportación y agroindustria, que declinaron en 19,6 por ciento. En el primer grupo, aumentó la producción de maíz choclo (251,9 por ciento), haba grano verde (172,6 por ciento) y oca (81,1 por ciento). En el segundo grupo, disminuyó la producción de maíz amarillo duro (-62,6 por ciento), kiwicha (-42,4 por ciento), y caña de azúcar (-12,9 por ciento).
- La producción pecuaria creció 10,5 por ciento, principalmente, por la mayor producción de carne de porcino (51,7 por ciento), carne de cuy (35,5 por ciento) y carne de vacuno (16,3 por ciento). En el acumulado de enero a abril, la producción pecuaria se expandió en 3,4 por ciento, debido a la mayor producción de carne de porcino (38,4 por ciento), carne de cuy (31,6 por ciento) y carne de vacuno (27,0 por ciento), principalmente.

El sector pesca declinó en 29,6 por ciento interanual, básicamente por la menor extracción de trucha y pejerrey. En el periodo enero – abril de 2014, el sector acumuló una disminución de 17,1 por ciento.

### Producción pesquera 1/

(En TM)

	Abril			Enero - Abril		
	2013	2014	Var. %	2013	2014	Var. %
<b>Consumo Humano Directo</b>	11	6	<b>-29,6</b>	45	38	<b>-17,1</b>
Fresco 2/	11	6	-29,6	45	38	-17,1
<b>SECTOR PESCA</b>			<b>-29,6</b>			<b>-17,1</b>

1/ A precios de 2007. Cifras preliminares

2/ Información proporcionada por PRODUCE - Apurímac.

Fuente: Ministerio de la Producción.

Elaboración: BCRP, Sucursal Cusco. Departamento de Estudios Economicos.

- En abril de 2014, la producción pesquera decreció en 29,6 por ciento, respecto a similar mes de 2013, debido básicamente por la menor extracción de trucha (-45,2 por ciento) y pejerrey (-24,7 por ciento).
- El valor bruto de la producción pesquera acumulado de enero a abril de 2014, resultó inferior en 17,1 por ciento, con respecto a similar periodo del año previo, por la menor pesca de trucha (-18,4 por ciento).

El empleo formal en las empresas de más de 10 trabajadores, en la ciudad de Abancay, aumentó 7,0 por ciento con respecto a abril del año 2013. Entre enero y abril se acumuló una expansión de 9,0 por ciento.

## Ciudad de Abancay: Índice mensual de empleo en empresas privadas formales de 10 a más trabajadores (Octubre 2010 = 100)

	Abril			Enero - Abril		
	2013	2014	Var.%	2013	2014	Var.%
Comercio	78,7	86,5	9,9	83,6	83,5	0,0
Transporte, almacenes y comunicaciones	150,0	150,0	0,0	143,8	140,0	-2,6
Servicios 2/	75,7	80,9	6,9	78,5	86,2	9,9
<b>Total</b>	<b>76,1</b>	<b>81,5</b>	<b>7,0</b>	<b>79,0</b>	<b>86,2</b>	<b>9,0</b>

Nota: La información corresponde al primer día de cada mes.

1/ Cifras preliminares.

2/ Conformada por las subramas servicios prestados a empresas, restaurantes y hoteles, establecimientos financieros, enseñanza, servicios sociales y comunales; y electricidad, gas y agua.

Fuente: MTPE - Encuesta Nacional de Variación del Empleo (ENVME)

Elaboración: BCRP, Sucursal Cusco. Departamento de Estudios Económicos.

- El empleo en la ciudad de Abancay, en empresas privadas formales de 10 a más trabajadores, aumentó 7,0 por ciento, con respecto a abril del año 2013. En el cuarto mes del año, se incrementó la demanda laboral en el sector comercio (9,9 por ciento) y el sector servicios (6,9 por ciento); mientras que el sector transportes, almacenes y comunicaciones se mantuvo igual. En enero - abril de 2014, se acumuló una expansión de 9,0 por ciento.

## Ciudad de Abancay: Crecimiento del empleo formal urbano (Var.% con respecto a similar mes del año anterior)

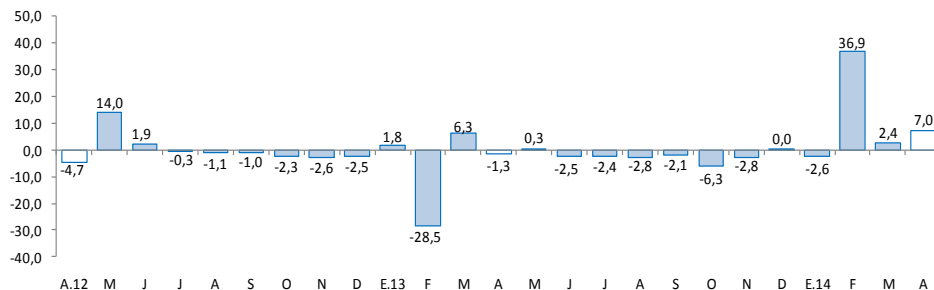

El crédito directo total en la región (S/. 600,1 millones) creció 19,5 por ciento, en términos nominales, respecto a abril de 2013. El crédito de consumo e hipotecario presentaron expansiones de 20,9 y 13,1 por ciento, respectivamente.

## Crédito Directo del Sistema Financiero

(Saldos a fin de periodo en miles de nuevos soles)

	Estructura % Abril 2014	Abril		Var.% nominal	Contribución 3/
		2013	2014		
<b>Banco de la Nación 1/</b>	<b>8,3</b>	<b>43 077</b>	<b>49 631</b>	<b>15,2</b>	<b>1,3</b>
<b>Agrobanco 2/</b>	<b>1,7</b>	<b>697</b>	<b>10 228</b>	<b>1 367</b>	<b>1,9</b>
<b>Banca múltiple</b>	<b>16,2</b>	<b>89 438</b>	<b>96 949</b>	<b>8,4</b>	<b>1,5</b>
<b>Instituciones no bancarias</b>	<b>73,8</b>	<b>369 056</b>	<b>443 257</b>	<b>20,1</b>	<b>14,8</b>
Cajas Municipales	51,8	267 887	311 642	16,3	8,7
Cajas Rurales	9,0	61 738	54 053	-12,4	-1,5
Edpymes	0,1	0	341	-	-
Financieras	12,9	39 431	77 221	95,8	7,6
<b>TOTAL</b>	<b>100,0</b>	<b>502 268</b>	<b>600 065</b>	<b>19,5</b>	<b>19,5</b>
Corporativo, gran y mediana empresa	14,9	75 151	89 568	19,2	2,9
Pequeña empresa	34,0	167 342	204 399	22,1	7,4
Microempresa	16,0	84 185	95 827	13,8	2,3
Consumo	30,3	150 366	181 749	20,9	6,2
Hipotecario	4,8	25 224	28 522	13,1	0,7
En moneda nacional	97,3	481 955	583 618	21,1	20,2
En moneda extranjera	2,7	20 313	16 447	-19,0	-0,8

1/ No considera los créditos a las demás empresas del sistema financiero.

2/ Sólo considera los créditos de consumo e hipotecario.

3/ En base a la estructura porcentual de similar mes de 2013.

Fuente: Superintendencia de Banca, Seguros y AFP.

Elaboración: BCRP, Sucursal Cusco. Departamento de Estudios Económicos.

- En cuanto a la calidad de la cartera, la **morosidad** en abril fue de 3,9 por ciento, 0,2 de punto porcentual menos, respecto del mismo mes de 2013. La morosidad en la banca múltiple (3,8 por ciento) disminuyó en 0,5 de punto porcentual respecto a abril de 2013; mientras que en las instituciones no bancarias no presentó variación.

## Crecimiento del crédito directo del sistema financiero

(Var.% real con respecto a similar mes del año anterior)

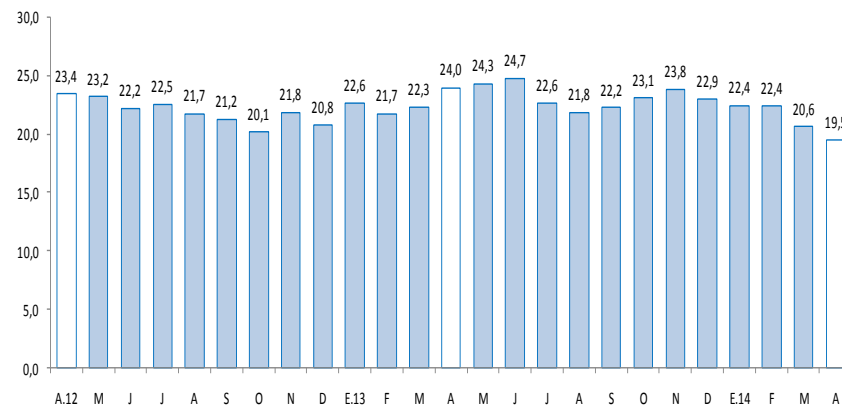

## Tasa de morosidad 1/

(Porcentaje)

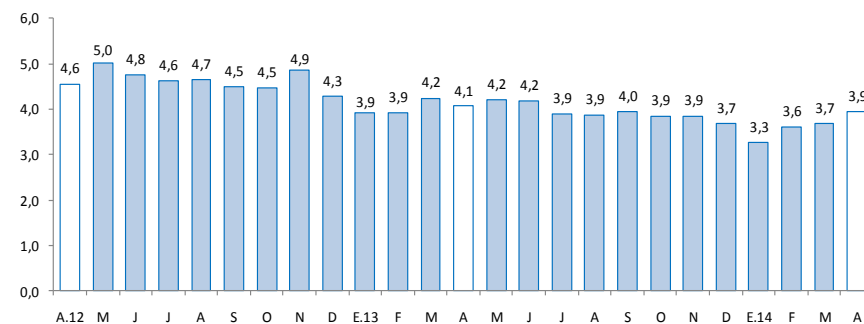

1/ Morosidad = (créditos vencidos + créditos en cobranza judicial) / colocaciones brutas.

El saldo de depósitos en el sistema financiero (S/. 487,0 millones), aumentaron 0,6 por ciento, respecto a abril del año 2013, debido a la mayor captación de depósitos a plazo (33,5 por ciento), y a la vista (14,6 por ciento). La expansión se registró en los depósitos en moneda extranjera (18,3 por ciento).

## Depósitos en el Sistema Financiero

(Saldos a fin de periodo en miles de nuevos soles)

	Estructura %	Abril		Var.% nominal	Contribución 1/
		2013	2014		
<b>Banco de la Nación</b>	<b>33,6</b>	<b>160 011</b>	<b>163 610</b>	<b>2,2</b>	<b>0,7</b>
<b>Banca múltiple</b>	<b>42,6</b>	<b>223 463</b>	<b>207 552</b>	<b>-7,1</b>	<b>-3,3</b>
<b>Instituciones no bancarias</b>	<b>23,8</b>	<b>100 602</b>	<b>115 862</b>	<b>15,2</b>	<b>3,2</b>
Cajas municipales	18,4	77 603	89 731	15,6	2,5
Cajas rurales	4,8	21 442	23 222	8,3	0,4
Financieras	0,6	1 557	2 909	86,8	0,3
<b>TOTAL</b>	<b>100,0</b>	<b>484 076</b>	<b>487 024</b>	<b>0,6</b>	<b>0,6</b>
Vista	29,0	123 142	141 130	14,6	3,7
Ahorro	48,4	278 561	235 949	-15,3	-8,8
Aplazos	22,6	82 373	109 945	33,5	5,7
En moneda nacional	93,7	458 005	456 183	-0,4	-0,4
En moneda extranjera	6,3	26 071	30 841	18,3	1,0

1/ En base a la estructura porcentual de similar mes de 2013.

Fuente: Superintendencia de Banca, Seguros y AFP.

Elaboración: BCRP, Sucursal Cusco. Departamento de Estudios Económicos.

## Crecimiento de los depósitos en el sistema financiero

(Var.% real con respecto a similar mes del año anterior)

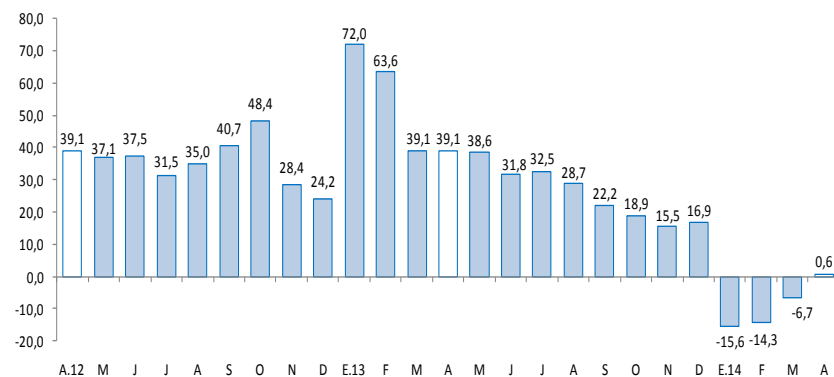



**La inversión pública creció en abril 18,6 por ciento, en términos reales, respecto a similar periodo del año 2013. En los cuatro primeros meses de 2014, la inversión pública acumuló un crecimiento de 25,5 por ciento.**

## Inversión pública 1/ (En miles de nuevos soles)

	Abril			Enero - Abril		
	2 013	2 014	Var %real	2 013	2 014	Var %real
Gobierno Nacional	18 923	13 914	-29,0	28 687	66 825	126,2
Gobierno Regional	10 933	26 846	137,2	80 759	91 657	9,8
Gobiernos Locales	15 027	14 366	-7,7	44 536	41 164	-10,7
<b>Inversión Pública</b>	<b>44 883</b>	<b>55 126</b>	<b>18,6</b>	<b>153 982</b>	<b>199 646</b>	<b>25,5</b>

1/ Información actualizada al 31 de mayo de 2014.

2/ Comprende la adquisición de activos no financieros.

Fuente: Ministerio de Economía y Finanzas.

Elaboración: BCRP, Sucursal Cusco. Departamento de Estudios Económicos.

## Crecimiento de la inversión pública (Var.% real con respecto a similar mes del año anterior)

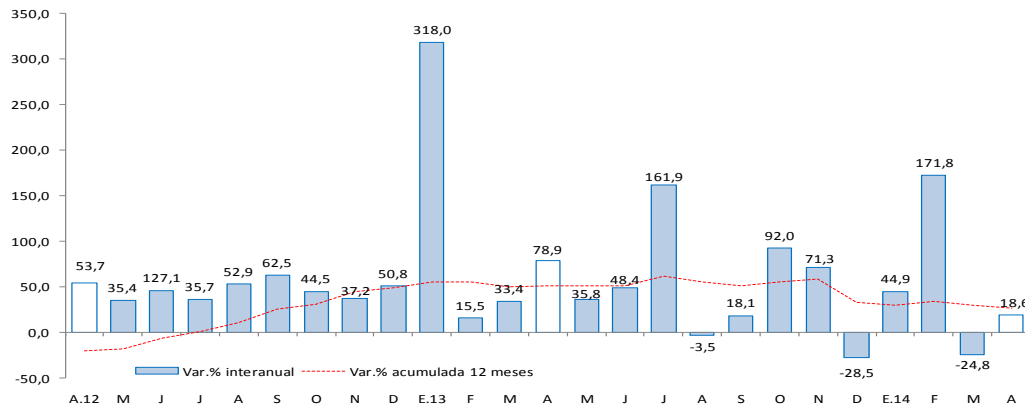

Fuente: Ministerio de Economía y Finanzas.

- En abril, La inversión pública aumentó para el Gobierno Regional (137,2 por ciento), mientras que, en el Gobierno Nacional y en los Gobiernos Locales disminuyó en 29,0 y 7,7 por ciento, respectivamente.
- Durante los cuatro primeros meses del año, la inversión pública acumuló un total de S/. 199,6 millones, 25,5 por ciento más respecto al año 2013. La inversión aumentó para el Gobierno Nacional (126,2 por ciento), y el Gobierno Regional (9,8 por ciento). En los Gobiernos Locales, por el contrario, disminuyó en 10,7 por ciento.
- Los **principales proyectos** que el **Gobierno Nacional** financió en abril, se denominan “Rehabilitación y mejoramiento de la carretera Ayacucho – Abancay”, por un valor de S/. 9,4 millones, y “Sustitución de la infraestructura educativa y equipamiento de la Institución Educativa N° 54006 Sagrado Corazón de Jesús de la ciudad de Abancay”, con una inversión de S/. 902,0 miles, en abril del presente año.
- El **Gobierno Regional** ha desembolsado S/. 11,1 millones para el mejoramiento y ampliación de los sistemas de agua potable y alcantarillado de la ciudad de Abancay, y S/. 3,4 millones para estudios de pre-inversión.
- En el ámbito de los **Gobiernos Locales**, continúa con la ampliación, mejoramiento del sistema de agua potable, alcantarillado y planta de tratamiento en las micro cuencas de la provincia de Andahuaylas (Apurímac), con una inversión de S/. 1,7 millones, y la instalación y mejoramiento del sistema de agua potable, desagüe y planta de tratamiento de las comunidades del distrito de Cocharcas, con una inversión de S/. 1,5 millones.