



Apurímac: Síntesis de Actividad Económica - Marzo 2014-

Departamento de Estudios Económicos
Sucursal Cusco

Viernes, 23 de mayo de 2014

El Banco Central de Reserva del Perú (BCRP) ha considerado presentar un conjunto de indicadores sectoriales de actividad económica con la finalidad de poder realizar el seguimiento del desempeño de la economía departamental. Para el sector real, se ha utilizado el Valor Bruto de Producción a precios del año 2007 para los sectores disponibles. Cabe señalar que a partir de enero 2014, el Instituto Nacional de Estadística (INEI) ha realizado el cambio de año base (de 1994 a 2007) para la construcción del Producto Bruto Interno (PBI) nacional, estando en elaboración la desagregación departamental. En la medida que se publique referida información, el BCRP volvería a elaborar para cada departamento un indicador agregado de actividad económica.

La producción agropecuaria decreció 0,7 por ciento interanual en marzo; mientras que la producción pesquera también se contrajo en 36,5 por ciento. Entre enero y marzo, el sector agropecuario acumuló una expansión de 7,0 por ciento interanual y el sector pesca, por el contrario, disminuyó en 7,4 por ciento.

Actividad Primaria

- El **sector agropecuario** descendió 0,7 por ciento interanual en marzo debido a la menor producción de caña de azúcar (-73,0 por ciento), fibra de alpaca (-71,6 por ciento) y haba grano verde (-42,8 por ciento). En los primeros tres meses del año el sector acumuló una expansión de 7,0 por ciento interanual.
- El **sector pesca** se contrajo en 36,5 por ciento en marzo, respecto a similar mes de 2013, debido básicamente a la menor extracción de trucha (-50,9 por ciento). Entre enero y marzo de 2014, resultó inferior en 7,4 por ciento, con respecto a igual periodo del año previo.

Crecimiento de la producción agropecuaria 1/ (Var.% real respecto a similar mes del año anterior)

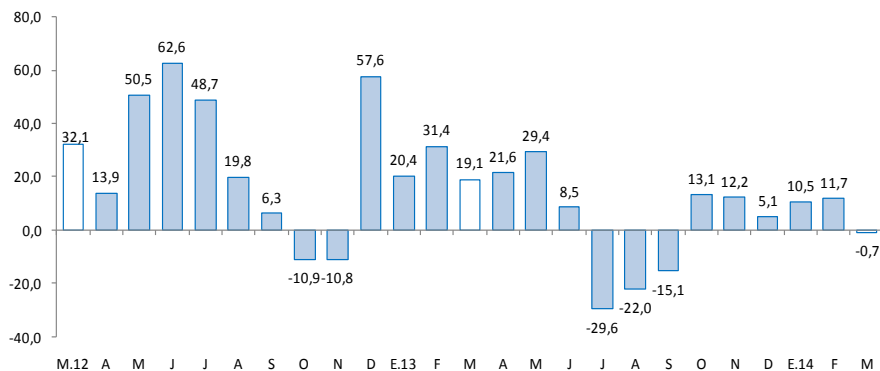

1/ A precios de 2007
Fuente: MINAGRI - Apurímac

Crecimiento de la producción pesquera 1/ (Var.% real respecto a similar mes del año anterior)

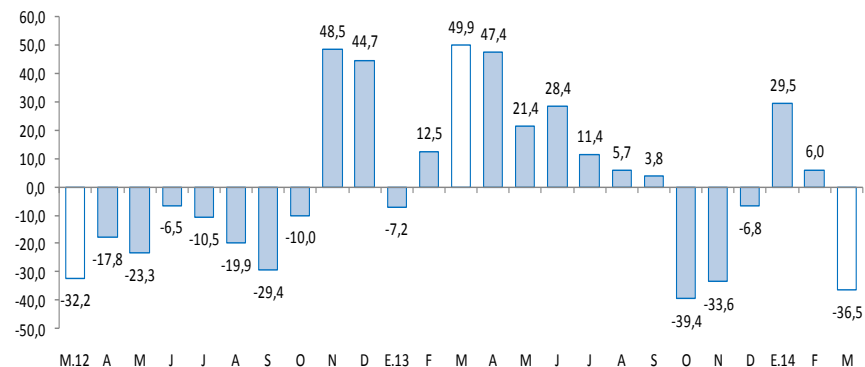

1/ A precios de 2007
Fuente: Ministerio de la Producción

En marzo, crecieron el crédito directo total (20,6 por ciento), el crédito de consumo (21,7 por ciento), el crédito hipotecario (12,2 por ciento), los arribos a los establecimientos de hospedaje (18,6 por ciento) y el empleo formal en la ciudad de Abancay (2,4 por ciento). Por otro lado, disminuyó la inversión pública (-24,8 por ciento).

- Los **arribos a los establecimientos de hospedaje**, en marzo de 2014, aumentaron en 18,6 por ciento interanual, por el mayor flujo de turistas nacionales (18,9 por ciento). En los primeros tres meses de 2014, los arribos crecieron en 19,2 por ciento interanual.
- El **empleo formal** en las empresas de más de 10 trabajadores en la ciudad de Abancay se incrementó en 2,4 por ciento con respecto a marzo del año 2013, debido principalmente a la mayor demanda laboral del sector servicios (3,1 por ciento).
- El **crédito directo total** en la región (S/. 592,3 millones) superó en 20,6 por ciento, en términos nominales, al saldo de marzo del año 2013. En ese contexto, los créditos de consumo e hipotecario presentaron crecimientos de 21,7 y 12,2 por ciento, respectivamente.
- Por su parte, la **inversión pública** (S/. 45,2 millones), en marzo, declinó en 24,8 por ciento interanual, en términos reales, por la menor inversión del Gobierno Regional (-50,1 por ciento) y los Gobiernos Locales (-25,7 por ciento). Entre los principales proyectos ejecutados en el mes destacan la rehabilitación y mejoramiento de la carretera Ayacucho–Abancay (S/. 16,1 millones), y el fortalecimiento de la atención de los servicios de salud en el nuevo Hospital de Andahuaylas, (S/. 3,6 millones).

Otros indicadores de actividad económica

(Variación % respecto a similar mes del año anterior)

	Oct.13	Nov.13	Dic.13	Ene.14	Feb.14	Mar.14
Arribos a los establecimientos de hospedaje	↓ -3,7	↓ -8,0	↓ -0,8	↑ 20,5	↑ 18,5	↑ 18,6
Empleo formal urbano 3/	↓ -6,3	↓ -2,8	↔ 0,0	↓ -2,6	↑ 36,9	↑ 2,4
Crédito total 2/	↑ 23,1	↑ 23,8	↑ 22,9	↑ 22,4	↑ 22,4	↑ 20,6
Crédito de consumo 2/	↑ 18,2	↑ 20,3	↑ 20,8	↑ 22,4	↑ 22,4	↑ 21,7
Crédito hipotecario 2/	↑ 9,1	↑ 8,7	↑ 6,2	↑ 7,3	↑ 8,5	↑ 12,2
Inversión pública 1/	↑ 92,0	↑ 71,3	↓ -28,5	↑ 44,9	↑ 171,8	↓ -24,8

1/ En términos reales.

2/ En términos nominales.

3/ En empresas de 10 a más trabajadores situadas en la ciudad de Abancay.

Fuentes: BCRP - Sucursal Cusco, SBS, MEF y MINCETUR.

El sector agropecuario descendió 0,7 por ciento interanual, básicamente, por la menor producción pecuaria (-6,5 por ciento). Entre enero-marzo, el sector acumuló una expansión de 7,0 por ciento interanual.

Producción de principales productos agropecuarios 1/ (Miles de toneladas)

Subsectores	Estructura Porcentual 2012 2/	Marzo			Enero - Marzo				
		2013	2014	Var.%	Contribución al crecimiento3/	2013	2014	Var.%	Contribución al crecimiento3/
AGRICOLA	79,8			2,9	1,8			13,0	7,2
Orientada al mercado externo y agroindustria 2/	5,6			42,2	1,1			18,1	0,5
Haba grano seco	1,5	0,0	0,0	-	-	0,0	0,0	-	-
Maíz amarillo duro	1,2	0,0	0,0	-100,0	-	0,0	0,0	-100,0	-
Anís	0,8	0,0	0,0	-	-	0,0	0,0	-	-
Quinua	0,7	0,0	0,0	-	-	0,0	0,0	-	-
Palta	0,6	0,4	0,7	55,1	1,3	1,1	1,4	23,1	0,60
Kiwicha	0,5	0,0	0,0	-	-	0,0	0,0	-	-
Tara	0,2	0,0	0,0	-	-	0,0	0,0	-	-
Caña de azúcar	0,1	0,5	0,1	-73,0	-0,2	1,4	1,0	-31,9	-0,2
Orientada al mercado interno 2/	74,3			1,1	0,6			12,7	6,7
Papa	41,6	14,3	16,3	14,5	4,4	26,7	28,1	5,0	1,2
Maíz amiláceo	10,7	0,0	0,0	-	-	0,0	0,0	-	-
Olluco	2,6	0,0	0,4	1 284,4	0,9	0,0	0,6	1 753,1	0,5
Trigo	1,9	0,0	0,0	-	-	0,0	0,0	-	-
Maíz Choclo	1,4	2,2	2,0	-8,4	-0,5	4,2	8,8	108,0	5,0
Oca	0,8	0,1	0,2	218,2	0,3	0,1	0,2	218,2	0,1
Arveja grano verde	0,6	0,3	0,3	-9,6	-0,1	0,7	0,6	-23,9	-0,3
Haba grano verde	0,5	0,6	0,3	-42,8	-0,6	1,2	0,8	-35,9	-0,4
PECUARIO	20,2			-6,5	-2,5			-0,5	-0,2
Carne de vacuno 4/	8,1	0,5	0,7	29,4	3,1	1,6	2,1	30,8	4,2
Leche	6,0	3,0	2,9	-2,3	-0,3	7,9	7,8	-1,4	-0,2
Carne de porcino 4/	1,9	0,2	0,3	21,7	0,7	0,6	0,8	21,1	0,9
Carne de ovino 4/	1,0	0,1	0,1	3,2	0,0	0,3	0,3	7,4	0,1
Fibra de alpaca	0,8	0,1	0,0	-71,6	-5,0	0,2	0,0	-72,2	-4,2
Carne de cuy 4/	0,5	0,0	0,0	-14,3	-0,1	0,1	0,1	-14,5	-0,1
SECTOR AGROPECUARIO	100,0			-0,7	-0,7			7,0	7,0

1/ Cifras preliminares.

2/ A precios de 2007.

3/ En base a la estructura de similar periodo de 2013.

4/ Peso neto.

Fuente: MINAGRI - Apurímac.

Elaboración: BCRP, Sucursal Cusco. Departamento de Estudios Económicos.

El **subsector agrícola** se incrementó en marzo, por la mayor producción destinada al mercado de exportación y agroindustria (42,2 por ciento) y al mercado interno (1,1 por ciento). En el primer grupo, aumentó la producción de palta (55,1 por ciento). En el segundo grupo, también creció la producción de olluco (1 284,4 por ciento), oca (218,2 por ciento) y papa (14,5 por ciento).

La **producción pecuaria** disminuyó 6,5 por ciento, principalmente, por la menor producción de fibra de alpaca (-71,6 por ciento), carne de cuy (-14,3 por ciento) y leche (-2,3 por ciento). En el acumulado de enero a marzo, la producción pecuaria se contrajo en 0,5 por ciento, debido a la menor producción de fibra de alpaca (-72,2 por ciento), carne de cuy (-14,5 por ciento) y leche (-1,4 por ciento), principalmente.

El sector pesca declinó en 36,5 por ciento interanual, básicamente por la menor extracción de trucha. En el periodo enero – marzo de 2014, el sector acumuló una disminución de 7,4 por ciento.

Producción pesquera 1/ (En TM)

	Marzo			Enero - Marzo		
	2013	2014	Var.%	2013	2014	Var.%
Consumo Humano Directo	12	8	-36,5	26	24	-7,4
Fresco 2/	12	8	-36,5	26	24	-7,4
SECTOR PESCA			-36,5			-7,4

1/ A precios de 2007. Cifras preliminares

2/ Información proporcionada por PRODUCE - Apurímac.

Fuente: Ministerio de la Producción.

Elaboración: BCRP, Sucursal Cusco. Departamento de Estudios Economicos

- En marzo de 2014, la producción pesquera disminuyó en 36,5 por ciento, respecto a similar mes de 2013, debido básicamente a la menor extracción de trucha en 50,9 por ciento.
- El valor bruto de la producción pesquera acumulado de enero a marzo de 2014, resultó inferior en 7,4 por ciento, con respecto a similar periodo del año previo, por la menor pesca de trucha (-13,0 por ciento).

El empleo formal en las empresas de más de 10 trabajadores, en la ciudad de Abancay, aumentó 2,4 por ciento con respecto a marzo del año 2013. Entre enero y marzo se acumuló una expansión de 9,7 por ciento.

Ciudad de Abancay: Índice mensual de empleo en empresas privadas formales de 10 a más trabajadores (Octubre 2010 = 100)

	Marzo			Enero - Marzo		
	2013	2014	Var.%	2013	2014	Var.%
Comercio	83,6	80,5	-3,7	85,2	82,5	-3,1
Transporte, almacenes y comunicaciones	150,0	130,0	-13,3	141,7	136,7	-3,5
Servicios 2/	70,8	72,9	3,1	79,4	88,0	10,8
Total	71,8	73,6	2,4	80,0	87,7	9,7

Nota: La información corresponde al primer día de cada mes.

1/ Cifras preliminares.

2/ Confirmada por las subramas servicios prestados a empresas, restaurantes y hoteles, establecimientos financieros, enseñanza, servicios sociales y comunales; y electricidad, gas y agua.

Fuente: MTPE - Encuesta Nacional de Variación del Empleo (ENVME)

Elaboración: BCRP, Sucursal Cusco. Departamento de Estudios Económicos.

- El empleo en la ciudad de Abancay, en empresas privadas formales de 10 a más trabajadores, aumentó 2,4 por ciento, con respecto a marzo del año 2013. En el tercer mes del año, se incrementó la demanda laboral en el sector servicios (3,1 por ciento), mientras que en los sectores de transportes, almacenes y comunicaciones y; comercio, por el contrario, disminuyó en 13,3 y 3,7 por ciento. En enero - marzo de 2014, se acumuló una expansión de 9,7 por ciento.

Ciudad de Abancay: Crecimiento del empleo formal urbano (Var.% con respecto a similar mes del año anterior)

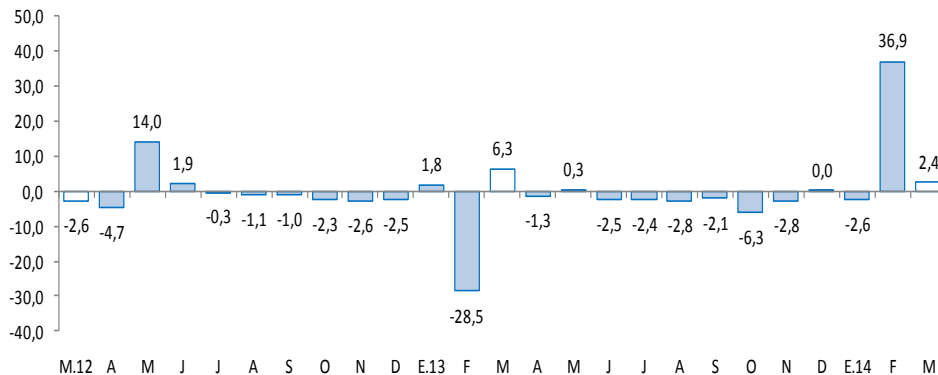

El crédito directo total en la región (S/. 592,3 millones) creció 20,6 por ciento, en términos nominales, respecto a marzo de 2013. El crédito de consumo e hipotecario presentaron expansiones de 21,7 y 12,2 por ciento, respectivamente.

Crédito Directo del Sistema Financiero

(Saldos a fin de periodo en miles de nuevos soles)

	Estructura % Marzo 2014	Marzo		Var.%/nominal	Contribución 3/
		2013	2014		
Banco de la Nación 1/	8,3	41 870	49 055	17,2	1,5
Agrobanco 2/	1,7	599	10 147	1 594	1,9
Banca múltiple	16,1	87 294	95 235	9,1	1,6
Instituciones no bancarias	73,9	361 342	437 911	21,2	15,6
Cajas Municipales	52,2	262 679	310 109	18,1	9,7
Cajas Rurales	9,0	59 687	53 118	-11,0	-1,3
Edpymes	0,1	0	320	-	-
Financieras	12,6	38 976	74 364	90,8	7,3
TOTAL	100,0	491 105	592 348	20,6	20,6
Corporativo, gran y mediana empresa	14,8	74 703	87 854	17,6	2,7
Pequeña empresa	33,9	162 821	200 984	23,4	7,8
Microempresa	16,3	81 134	96 037	18,4	3,0
Consumo	30,3	147 694	179 704	21,7	6,5
Hipotecario	4,7	24 753	27 769	12,2	0,6
En moneda nacional	97,2	472 003	575 552	21,9	21,1
En moneda extranjera	2,8	19 102	16 796	-12,1	-0,5

1/ No considera los créditos a las demás empresas del sistema financiero.

2/ Sólo considera los créditos de consumo e hipotecario.

3/ En base a la estructura porcentual de similar mes de 2013.

Fuente: Superintendencia de Banca, Seguros y AFP.

Elaboración: BCRP, Sucursal Cusco. Departamento de Estudios Económicos.

- En cuanto a la calidad de la cartera, la **morosidad** en marzo fue de 3,7 por ciento, 0,5 de punto porcentual menos, respecto al mismo mes de 2013. La morosidad en la banca múltiple (3,0 por ciento) disminuyó en 1,1 puntos porcentuales respecto a marzo de 2013; mientras que en las instituciones no bancarias (4,1 por ciento) declinó 0,5 de punto porcentual.

Crecimiento del crédito directo del sistema financiero

(Var. % real con respecto a similar mes del año anterior)

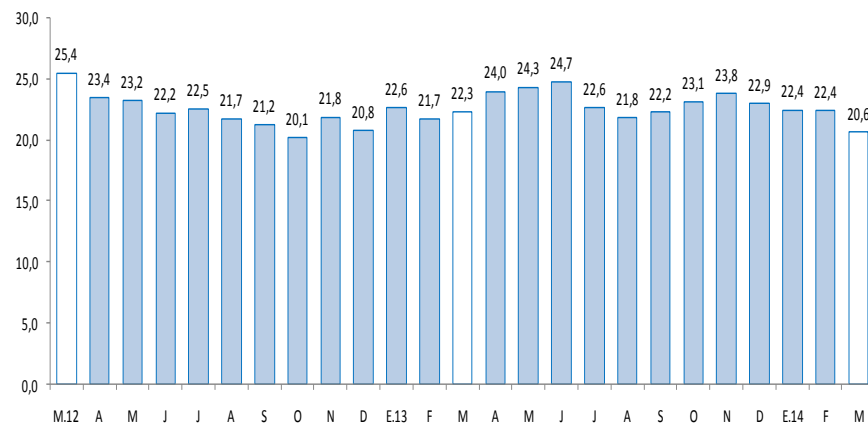

Tasa de morosidad 1/

(Porcentaje)

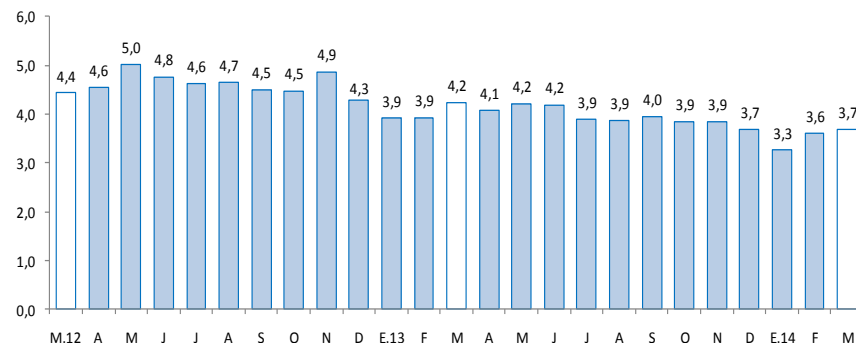

1/ Morosidad = (créditos vencidos + créditos en cobranza judicial) / colocaciones brutas.

El saldo de depósitos en el sistema financiero (S/. 488,2 millones) disminuyó 6,7 por ciento, respecto a marzo del año 2013, debido a la menor captación en la modalidad de ahorro (-26,1 por ciento). Esta caída se registró en los depósitos en moneda nacional (-7,6 por ciento).

Depósitos en el Sistema Financiero

(Saldos a fin de periodo en miles de nuevos soles)

	Estructura % Marzo 2014	Marzo		Var.% nominal	Contribución 1/
		2013	2014		
Banco de la Nación	33,6	157 230	163 868	4,2	1,3
Banca múltiple	42,4	260 839	207 157	-20,6	-10,3
Instituciones no bancarias	24,0	105 003	117 184	11,6	2,3
Cajas municipales	18,6	83 764	90 668	8,2	1,3
Cajas rurales	4,8	19 419	23 521	21,1	0,8
Financieras	0,6	1 820	2 995	64,6	0,2
TOTAL	100,0	523 072	488 209	-6,7	-6,7
Vista	27,6	123 021	134 833	9,6	2,3
Ahorro	49,8	329 215	243 281	-26,1	-16,4
Aplazos	22,6	70 836	110 095	55,4	7,5
En moneda nacional	93,8	495 992	458 182	-7,6	-7,3
En moneda extranjera	6,2	27 080	30 027	10,9	0,6

1/ En base a la estructura porcentual de similar mes de 2013.

Fuente: Superintendencia de Banca, Seguros y AFP.

Elaboración: BCRP, Sucursal Cusco. Departamento de Estudios Económicos.

Crecimiento de los depósitos en el sistema financiero

(Var.% real con respecto a similar mes del año anterior)

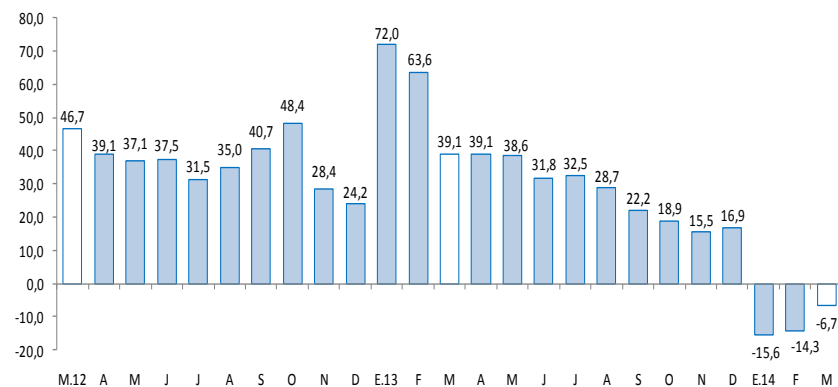

La inversión pública disminuyó en marzo 24,8 por ciento, en términos reales, respecto a similar periodo del año 2013. En los tres primeros meses de 2014, la inversión pública acumuló un crecimiento de 28,4 por ciento.

Inversión pública 1/ (En miles de nuevos soles)

	Marzo			Enero - Marzo		
	2 013	2 014	Var %real	2 013	2 014	Var %real
Gobierno Nacional	4 209	13 477	209,7	9 764	52 911	424,7
Gobierno Regional	38 484	19 868	-50,1	69 826	64 811	-10,0
Gobiernos Locales	15 384	11 809	-25,7	29 509	26 798	-12,2
Inversión Pública	58 077	45 154	-24,8	109 099	144 520	28,4

1/ Información actualizada al 30 de abril de 2014.

2/ Comprende la adquisición de activos no financieros.

Fuente: Ministerio de Economía y Finanzas.

Elaboración: BCRP, Sucursal Cusco. Departamento de Estudios Económicos.

Crecimiento de la inversión pública (Var.% real con respecto a similar mes del año anterior)

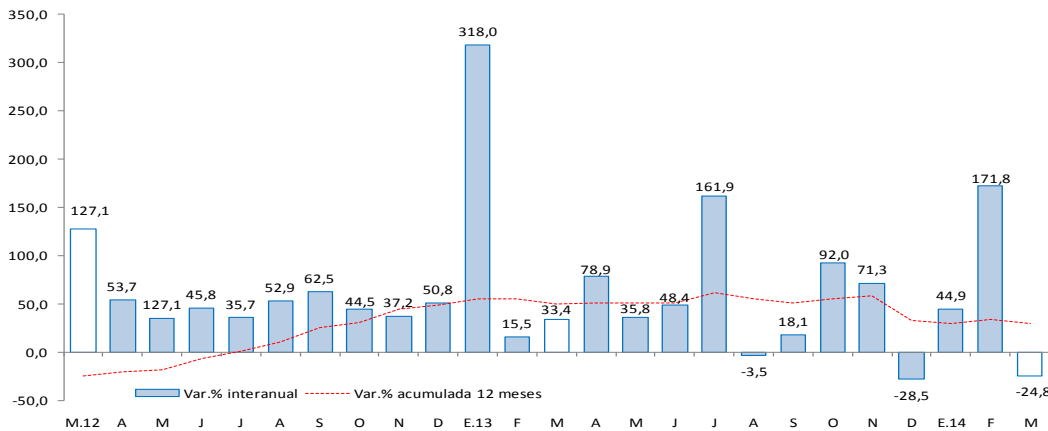

Fuente: Ministerio de Economía y Finanzas.

- En marzo, la inversión pública disminuyó para el Gobierno Regional (-50,1 por ciento), y los Gobiernos Locales (-25,7 por ciento), a diferencia del aumento correspondiente al Gobierno Nacional (209,7 por ciento).
- Durante los tres primeros meses del año, la inversión pública acumuló un total de S/. 144,5 millones, 28,4 por ciento más respecto al año 2013. La inversión del Gobierno Nacional, aumentó 424,7 por ciento, mientras que, en los Gobiernos Locales y el Gobierno Regional disminuyó en 12,2 y 10,0 por ciento, respectivamente.
- Los **principales proyectos** que el **Gobierno Nacional** financió en marzo, se denominan “Rehabilitación y mejoramiento de la carretera Ayacucho – Abancay”, por un valor de S/. 16,1 millones, y “Mejoramiento de la capacidad resolutoria de los servicios de salud para brindar atención integral a las mujeres y niños menores de 3 años”, con una inversión de S/. 711,0 miles, en marzo del presente año.
- El **Gobierno Regional** ha desembolsado S/. 3,6 millones para el fortalecimiento de la atención de los servicios de salud en el nuevo Hospital de Andahuaylas, y S/. 1,7 millones para el fortalecimiento de la capacidad operativa de la dirección Sub Regional de Transportes en la provincia de Andahuaylas.
- En el ámbito de los **Gobiernos Locales**, continúa la ampliación, sustitución de infraestructura e implementación de la Institución Educativa Víctor Raúl Haya de la Torre en la provincia de Chincheros, con una inversión de S/. 1,3 millones, y la ampliación de relleno sanitario en el distrito Tamburco (Abancay), con una inversión de S/. 909,0 miles.