



# Apurímac: Síntesis de Actividad Económica - Enero 2014-

Departamento de Estudios Económicos  
Sucursal Cusco

Jueves, 03 de abril de 2014

*El Banco Central de Reserva del Perú (BCRP) ha considerado presentar un conjunto de indicadores sectoriales de actividad económica con la finalidad de poder realizar el seguimiento del desempeño de la economía departamental. Para el sector real, se ha utilizado el Valor Bruto de Producción a precios del año 2007 para los sectores disponibles. Cabe señalar que a partir de enero 2014, el Instituto Nacional de Estadística (INEI) ha realizado el cambio de año base (de 1994 a 2007) para la construcción del Producto Bruto Interno (PBI) nacional, estando en elaboración la desagregación departamental. En la medida que se publique referida información, el BCRP volvería a elaborar para cada departamento un indicador agregado de actividad económica.*

La producción agropecuaria aumentó 10,5 por ciento interanual en enero; mientras que la producción pesquera se expandió en 29,5 por ciento.

## Actividad Primaria

- El **sector agropecuario** creció 10,5 por ciento interanual en enero debido a la mayor producción de zapallo (217,5 por ciento), carne de vacuno (47,1 por ciento) y carne de porcino (11,9 por ciento).
- El **sector pesca** se expandió en 29,5 por ciento, respecto a similar mes de 2013, debido básicamente al incremento de la extracción de trucha en 61,9 por ciento.

### Crecimiento de la producción agropecuaria 1/

(Var.% real respecto a similar mes del año anterior)

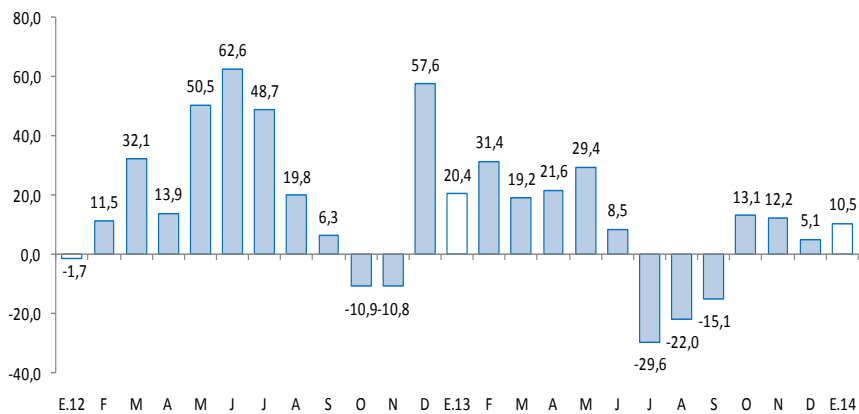

1/ A precios de 2007  
Fuente: MINAGRI - Apurímac

### Crecimiento de la producción pesquera 1/

(Var.% real respecto a similar mes del año anterior)

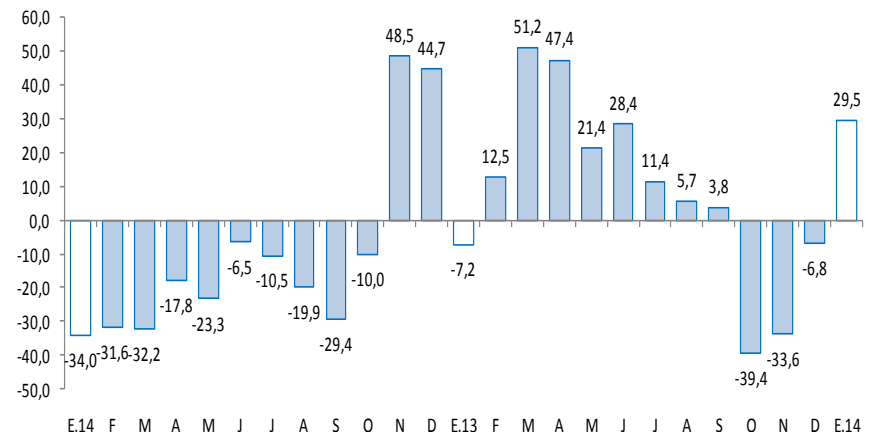

1/ A precios de 2007  
Fuente: Ministerio de la producción

En enero, crecieron el crédito directo total (22,4 por ciento), el crédito de consumo (22,4 por ciento), el crédito hipotecario (7,3 por ciento), y la inversión pública (44,9 por ciento).

- Los arribos a los establecimientos de hospedaje, en enero de 2014, aumentaron en 20,5 por ciento interanual por el mayor flujo de turistas nacionales (20,7 por ciento).
- En enero, el empleo formal en las empresas de más de 10 trabajadores en la ciudad de Abancay disminuyó 2,6 por ciento con respecto a enero del año 2013.
- El crédito directo total en la región (S/. 577,6 millones) superó en 22,4 por ciento, en términos nominales, al saldo de enero del año 2013. En ese contexto, los créditos de consumo e hipotecario presentaron crecimientos de 22,4 y 7,3 por ciento, respectivamente.
- Por su parte, la inversión pública (S/. 50,1 millones), en enero, se expandió en 44,9 por ciento interanual, en términos reales por la mayor inversión del Gobierno Nacional (735,2 por ciento) y el Gobierno Regional (2,3 por ciento). Entre los principales proyectos ejecutados en el mes destacan la rehabilitación y mejoramiento de la carretera Ayacucho–Abancay (S/. 16,5 millones), y el mejoramiento y ampliación de los sistemas de agua potable y alcantarillado de la ciudad de Abancay (S/. 11,5 millones).

## Otros indicadores de actividad económica

(Variación % respecto a similar mes del año anterior)

	Ago.13	Set.13	Oct.13	Nov.13	Dic.13	Ene.14
Arribos a los establecimientos de hospedaje	↑ 0,7	↓ -9,1	↓ -3,7	↓ -8,0	↓ -0,8	↑ 20,5
Empleo formal urbano 3/	↓ -2,8	↓ -2,1	↓ -6,3	↓ -2,8	↔ 0,0	↓ -2,6
Crédito total 2/	↑ 21,8	↑ 22,2	↑ 23,1	↑ 23,8	↑ 22,9	↑ 22,4
Crédito de consumo 2/	↑ 16,7	↑ 18,0	↑ 18,2	↑ 20,3	↑ 20,8	↑ 22,4
Crédito hipotecario 2/	↑ 13,9	↑ 10,7	↑ 9,1	↑ 8,7	↑ 6,2	↑ 7,3
Inversión pública 1/	↓ -3,5	↑ 18,1	↑ 92,0	↑ 71,3	↓ -28,5	↑ 44,9

1/ En términos reales.

2/ En términos nominales.

3/ En empresas de 10 a más trabajadores situadas en la ciudad de Abancay.

Fuentes: BCRP - Sucursal Cusco, SBS, MEF y MINCETUR.

El sector agropecuario creció en enero 10,5 por ciento, por la mayor producción pecuaria (16,7 por ciento) y producción agrícola (2,9 por ciento).

## Producción de principales productos agropecuarios 1/

(Miles de toneladas)

Subsectores	Estructura Porcentual 2012 2/	Enero			Contribución al crecimiento3/
		2013	2014	Var.%	
<b>AGRÍCOLA</b>	<b>79,8</b>			<b>2,9</b>	<b>1,3</b>
<b>Orientada al mercado externo y agroindustria 2/</b>	<b>5,6</b>			<b>-4,6</b>	<b>-0,1</b>
Haba grano seco	1,5	0,0	0,0	-	-
Maíz amarillo duro	1,2	0,0	0,0	-	-
Anís	0,8	0,0	0,0	-	-
Quinua	0,7	0,0	0,0	-	-
Palta	0,6	0,2	0,2	-0,3	0,0
Kiwicha	0,5	0,0	0,0	-	-
Tara	0,2	0,0	0,0	-	-
Caña de azúcar	0,1	0,4	0,2	-45,6	-0,1
<b>Orientada al mercado interno 2/</b>	<b>74,3</b>			<b>3,4</b>	<b>1,4</b>
Papa	41,6	4,6	3,9	-15,2	-2,6
Maíz amiláceo	10,7	0,0	0,0	-	-
Olluco	2,6	0,0	0,0	-	-
Trigo	1,9	0,0	0,0	-	-
Maíz Choclo	1,4	0,4	0,3	-36,1	-0,7
Oca	0,8	0,0	0,0	-	-
Arveja grano verde	0,6	0,1	0,1	-35,2	-0,4
Haba grano verde	0,5	0,1	0,1	-2,7	0,0
Zapallo	0,2	0,0	0,1	217,5	0,3
<b>PECUARIO</b>	<b>20,2</b>			<b>16,7</b>	<b>9,2</b>
Carne de vacuno 4/	8,1	0,5	0,8	47,1	9,0
Leche	6,0	2,3	2,3	0,5	0,1
Carne de porcino 4/	1,9	0,2	0,2	6,6	0,4
Carne de ovino 4/	1,0	0,1	0,1	11,9	0,3
<b>SECTOR AGROPECUARIO</b>	<b>100,0</b>			<b>10,5</b>	<b>10,5</b>

1/ Cifras preliminares.

2/ A precios de 2007.

3/ En base a la estructura de similar periodo de 2013.

4/ Peso neto.

Fuente: MINAGRI - Apurímac.

Elaboración: BCRP, Sucursal Cusco. Departamento de Estudios Económicos.

- El **subsector agrícola** aumentó en enero, por la mayor producción destinada al mercado interno (3,4 por ciento), mientras que la producción para la exportación y agroindustria disminuyó (-4,6 por ciento). En el primer grupo, aumentó la producción de zapallo (217,5 por ciento). Por su parte, en el segundo grupo, decreció la producción de caña de azúcar (-45,6 por ciento) y palta (-0,3 por ciento).
- La **producción pecuaria** pecuaria creció 16,7 por ciento, principalmente, por la mayor producción de carne de vacuno (47,1 por ciento), carne de ovino (11,9 por ciento) y carne de porcino (6,6 por ciento).

El sector pesca se expandió en 29,5 por ciento interanual, básicamente por la mayor extracción de trucha.

**Producción pesquera 1/**  
(En TM)

	Enero		Var. %
	2013	2014	
<b>Consumo Humano Directo</b>	<b>7</b>	<b>8</b>	<b>29,5</b>
Fresco 2/	7	8	29,5
<b>SECTOR PESCA</b>			<b>29,5</b>

1/ A precios de 2007. Cifras preliminares

2/ Información proporcionada por PRODUCE - Apurímac.

Fuente: Ministerio de la Producción.

Elaboración: BCRP, Sucursal Cusco. Departamento de Estudios Economicos

- En enero de 2014, el valor bruto de la producción pesquera aumentó en 29,5 por ciento, respecto a similar mes de 2013, debido básicamente, al incremento de la extracción de trucha en 61,9 por ciento.

**El empleo formal en las empresas de más de 10 trabajadores, en la ciudad de Abancay, disminuyó 2,6 por ciento con respecto a enero del año 2013.**

## Ciudad de Abancay: Índice mensual de empleo en empresas privadas formales de 10 a más trabajadores (Octubre 2010 = 100)

	Enero		
	2013	2014	Var. %
Comercio	88,4	85,2	-3,6
Transporte, almacenes y comunicaciones	125,0	150,0	20,0
Servicios 2/	103,6	100,9	-2,5
<b>Total</b>	<b>102,6</b>	<b>100,0</b>	<b>-2,6</b>

Nota: La información corresponde al primer día de cada mes.

1/ Cifras preliminares.

2/ Conformada por las subramas servicios prestados a empresas, restaurantes y hoteles, establecimientos financieros, enseñanza, servicios sociales y comunales; y electricidad, gas y agua.

Fuente: MTPE - Encuesta Nacional de Variación del Empleo (ENVMTE)

Elaboración: BCRP, Sucursal Cusco. Departamento de Estudios Económicos.

- El empleo formal en las empresas de más de 10 trabajadores, en la ciudad de Abancay disminuyó 2,6 por ciento, con respecto a enero del año 2013. En el primer mes del año, disminuyó el empleo en los sectores de comercio (-3,6 por ciento) y servicios (-2,5 por ciento). El empleo en el sector transportes, almacenes y comunicaciones, por el contrario, aumentó en 20,0 por ciento,

## Ciudad de Abancay: Crecimiento del empleo formal urbano (Var. % con respecto a similar mes del año anterior)

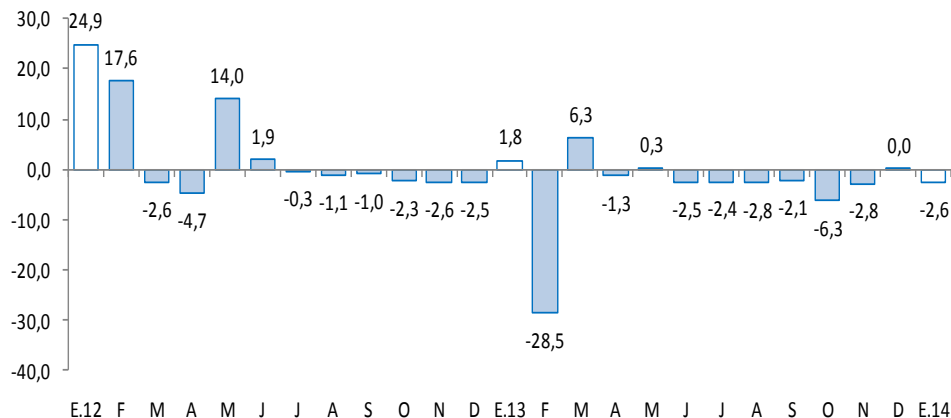

El crédito directo total en la región (S/. 577,6 millones) creció 22,4 por ciento, en términos nominales, respecto a enero de 2013. El crédito de consumo e hipotecario presentaron expansiones de 22,4 y 7,3 por ciento, respectivamente.

## Crédito Directo del Sistema Financiero

(Saldos a fin de periodo en miles de nuevos soles)

	Estructura % Enero 2014	Enero		Var.%/nominal	Contribución 3/
		2013	2014		
<b>Banco de la Nación 1/</b>	<b>8,3</b>	<b>39 881</b>	<b>48 112</b>	<b>43,7</b>	<b>3,7</b>
<b>Agrobanco 2/</b>	<b>1,6</b>	<b>0</b>	<b>9 187</b>	<b>-</b>	<b>-</b>
<b>Banca múltiple</b>	<b>16,7</b>	<b>82 854</b>	<b>96 533</b>	<b>16,5</b>	<b>2,9</b>
<b>Instituciones no bancarias</b>	<b>73,4</b>	<b>349 012</b>	<b>423 799</b>	<b>21,4</b>	<b>15,9</b>
Cajas Municipales	52,4	253 498	302 390	19,3	10,4
Cajas Rurales	8,9	56 291	51 405	-8,7	-1,0
Edpymes	0,1	0	344	-	-
Financieras	12,0	39 223	69 660	77,6	6,6
<b>TOTAL</b>	<b>100,0</b>	<b>471 747</b>	<b>577 631</b>	<b>22,4</b>	<b>22,4</b>
Corporativo, gran y mediana empresa	16,2	69 115	93 382	35,1	5,1
Pequeña empresa	31,4	152 060	181 454	19,3	6,1
Microempresa	17,5	82 529	100 842	22,2	3,9
Consumo	30,3	143 105	175 203	22,4	6,8
Hipotecario	4,6	24 937	26 750	7,3	0,5
En moneda nacional	96,7	451 474	558 748	23,8	22,7
En moneda extranjera	3,3	20 273	18 883	-6,9	-0,3

1/ No considera los créditos a las demás empresas del sistema financiero.

2/ Sólo considera los créditos de consumo e hipotecario.

3/ En base a la estructura porcentual de similar mes de 2013.

Fuente: Superintendencia de Banca, Seguros y AFP.

Elaboración: BCRP, Sucursal Cusco. Departamento de Estudios Económicos.

- La **morosidad** en enero fue de 3,3 por ciento, 0,6 puntos porcentuales menos, respecto al mismo mes de 2013. La morosidad en las instituciones no bancarias (3,6 por ciento), disminuyó en 0,4 puntos porcentuales respecto a enero de 2013; mientras que en la banca múltiple (2,4 por ciento) bajó en 2,6 puntos porcentuales.

## Crecimiento del crédito directo del sistema financiero

(Var. % real con respecto a similar mes del año anterior)

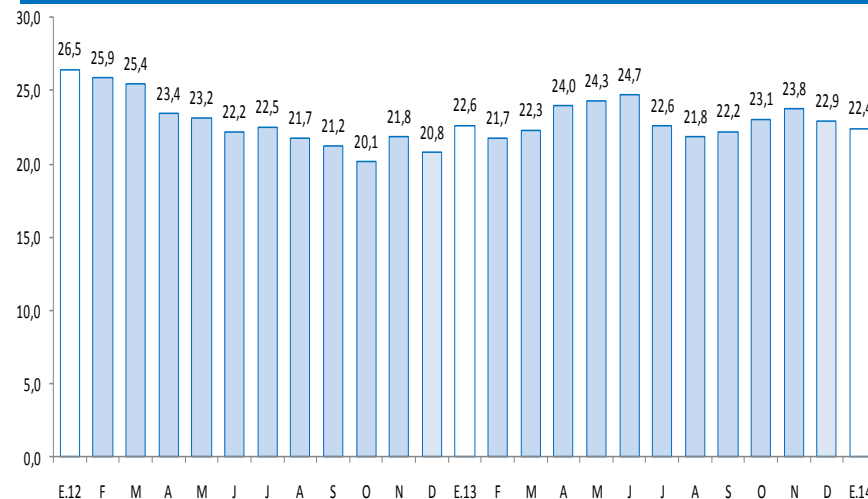

## Tasa de morosidad 1/

(Porcentaje)

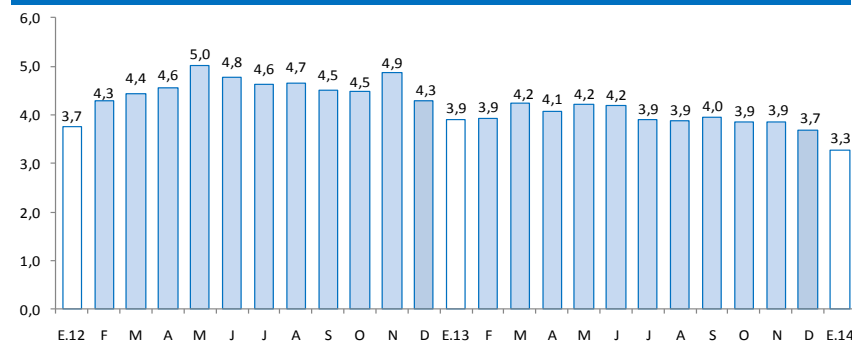

1/ Morosidad = (créditos vencidos + créditos en cobranza judicial) / colocaciones brutas.

Los depósitos en el sistema financiero (S/. 491,6 millones) disminuyeron 15,6 por ciento, respecto a enero del año 2013, debido a la menor captación de depósitos de ahorro (-30,7 por ciento) y a la vista (-13,4 por ciento). Esta caída se registró en los depósitos en moneda nacional (-16,9 por ciento).

## Depósitos en el Sistema Financiero

(Saldos a fin de periodo en miles de nuevos soles)

	Estructura % Enero 2014	Enero		Var. % nominal	Contribución 1/
		2013	2014		
<b>Banco de la Nación</b>	<b>33,6</b>	<b>165 719</b>	<b>165 434</b>	<b>-0,2</b>	<b>0,0</b>
<b>Banca múltiple</b>	<b>42,8</b>	<b>312 429</b>	<b>210 456</b>	<b>-32,6</b>	<b>-17,5</b>
<b>Instituciones no bancarias</b>	<b>23,5</b>	<b>104 333</b>	<b>115 749</b>	<b>10,9</b>	<b>1,9</b>
Cajas municipales	18,2	81 967	89 360	9,0	0,9
Cajas rurales	4,8	19 146	23 819	32,2	1,1
Financieras	0,5	3 220	2 570	-20,2	-0,1
<b>TOTAL</b>	<b>100,0</b>	<b>582 481</b>	<b>491 639</b>	<b>-15,6</b>	<b>-15,6</b>
Vista	25,9	147 310	127 525	-13,4	-3,4
Ahorro	51,9	368 087	255 178	-30,7	-19,4
Aplazos	22,2	67 084	108 936	62,4	7,2
En moneda nacional	93,6	553 868	460 221	-16,9	-16,1
En moneda extranjera	6,4	28 613	31 418	9,8	0,5

1/ En base a la estructura porcentual de similar mes de 2013.

Fuente: Superintendencia de Banca, Seguros y AFP.

Elaboración: BCRP, Sucursal Cusco. Departamento de Estudios Económicos.

## Crecimiento de los depósitos en el sistema financiero

(Var. % real con respecto a similar mes del año anterior)

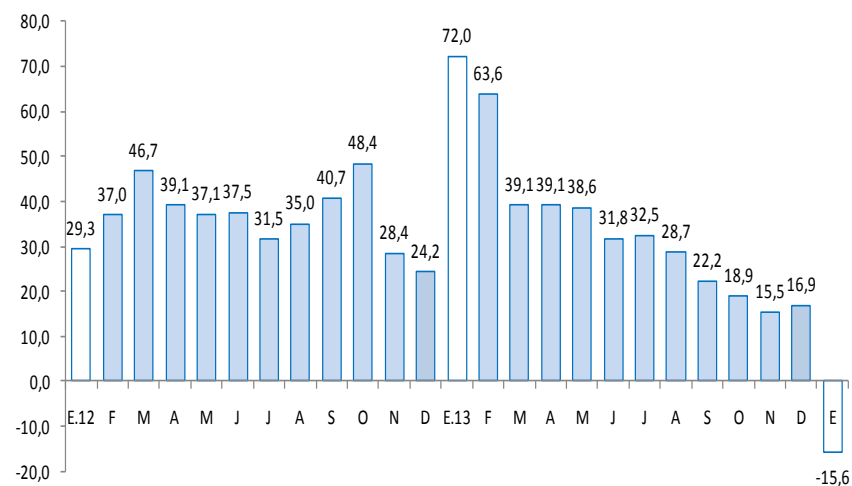



La inversión pública aumentó en enero 44,9 por ciento, en términos reales, respecto a similar periodo del año 2013.

## Inversión pública 1/ (En miles de nuevos soles)

	Enero		
	2 013	2 014	Var % real
Gobierno Nacional	2 145	18 464	735,2
Gobierno Regional	26 197	27 631	2,3
Gobiernos locales	5 215	4 013	-25,3
<b>Inversión Pública</b>	<b>33 557</b>	<b>50 108</b>	<b>44,9</b>

1/ Información actualizada al 31 de marzo de 2014.

2/ Comprende la adquisición de activos no financieros.

Fuente: Ministerio de Economía y Finanzas.

Elaboración: BCRP, Sucursal Cusco. Departamento de Estudios Económicos.

## Crecimiento de la inversión pública

(Var.% real con respecto a similar mes del año anterior)

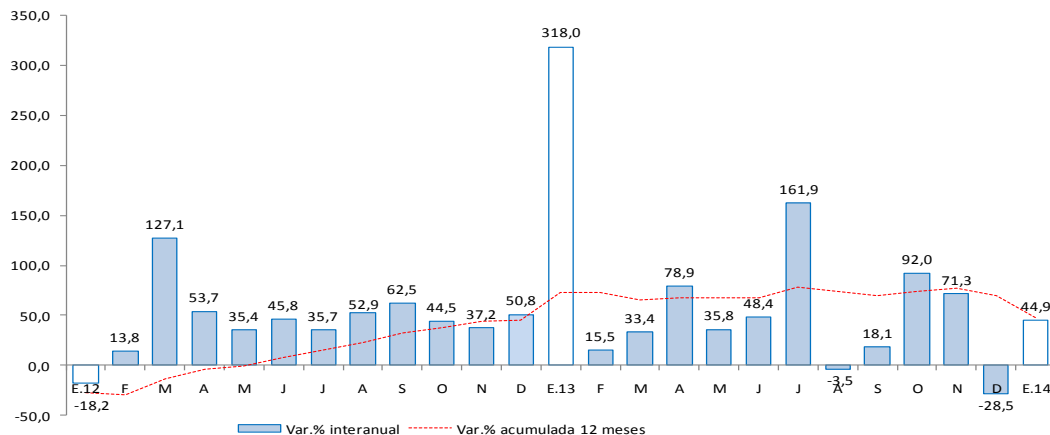

Fuente: Ministerio de Economía y Finanzas.

- En enero, aumentó la inversión del Gobierno Nacional (735,2 por ciento), y el Gobierno Regional (2,3 por ciento), mientras que, en los Gobiernos Locales, disminuyó en 25,3 por ciento.
- Los **principales proyectos** que el Gobierno Nacional financió en enero, se denominan “Rehabilitación y mejoramiento de la carretera Ayacucho – Abancay”, por un valor de S/. 16,5 millones, y “Mejoramiento de la capacidad resolutive de los servicios de salud para brindar atención integral a las mujeres y niños menores de 3 años”, con una inversión de S/. 1,6 millones, en enero del presente año.
- El Gobierno Regional ha desembolsado S/. 11,5 millones para el mejoramiento y ampliación de los sistemas de agua potable y alcantarillado de la ciudad de Abancay, y S/. 7,6 millones para el fortalecimiento de la atención de los servicios de salud en el nuevo Hospital de Andahuaylas.
- Por su parte, en el ámbito de los Gobiernos Locales, se continúa con el equipamiento de puestos de salud, con una inversión de S/. 910,0 miles, y el mejoramiento del cerco perimétrico del cementerio del distrito de Micaela Bastidas, con una inversión de S/. 792,0 miles.