

**BANCO CENTRAL DE RESERVA DEL PERÚ**  
SUCURSAL CUSCO



**MADRE DE DIOS: Síntesis de Actividad Económica**  
**Diciembre 2013<sup>1</sup>**

**Departamento de Estudios Económicos**

---

<sup>1</sup> En el presente informe participaron José Huamán, Víctor Chique y Dante Madrid.

## ÍNDICE

	<i>Página</i>
I. RESUMEN EJECUTIVO .....	3
II. ACTIVIDAD PRODUCTIVA .....	5
1. Indicador de Actividad Primaria .....	5
1.1 Sector agropecuario .....	5
1.2 Sector pesca .....	7
1.3 Sector minería .....	8
2. Otros indicadores sectoriales .....	9
2.1 Arribos a los establecimientos de hospedaje .....	9
III. ASPECTOS LABORALES .....	9
1. Empleo .....	9
2. Afiliaciones al Sistema Privado de Pensiones (SPP) .....	11
IV. SECTOR EXTERNO .....	11
1. Exportaciones .....	11
V. CRÉDITO Y DEPÓSITOS .....	12
1. Crédito del sistema financiero .....	12
2. Depósitos en el sistema financiero .....	13
VI. FINANZAS PÚBLICAS .....	15
1. Consumo público .....	15
2. Inversión pública .....	15
VII. ANEXOS .....	17



## I. RESUMEN EJECUTIVO

### Principales hechos de importancia

- El **Indicador de Actividad Primaria (IAP)** se incrementó 285,5 por ciento interanual en diciembre de 2013, debido al crecimiento del sector minería (434,4 por ciento), básicamente por la mayor extracción informal de oro. A continuación, también contribuyeron al alza del IAP, la expansión de los sectores agropecuario (54,3 por ciento) y pesca (33,8 por ciento).
- Con relación a otros indicadores de la actividad económica, los arribos a los establecimientos de hospedaje se incrementaron en 13,7 por ciento, por la mayor afluencia de turistas extranjeros y nacionales. Asimismo, se presentaron variaciones positivas en el número de afiliados activos del Sistema Privado de Pensiones (5,9 por ciento); el crédito directo total (5,5 por ciento); y la inversión pública (17,3 por ciento).

### Indicador de Actividad Primaria

- El **IAP** aumentó en 285,5 por ciento interanual en diciembre; acumulando un incremento de 30,8 por ciento interanual en el 2013.
- El **sector agropecuario** presentó un crecimiento de 54,3 por ciento interanual en diciembre debido a la mayor producción de papaya (409,0 por ciento), plátano (67,8 por ciento), yuca (66,4 por ciento) y carne de ave (53,1 por ciento). En el año 2013, el sector acumuló una expansión de 29,4 por ciento interanual.
- El **sector pesca** se expandió 33,8 por ciento, debido al notorio aumento que mostró la producción de paco (198,5 por ciento) y mota (52,6 por ciento).
- La **actividad minera** se incrementó 434,4 por ciento interanual debido a la mayor extracción informal de oro. Asimismo, el año de 2013 el sector se expandió en 31,0 por ciento.

**GRAFICO N°1**  
**INDICADOR DE ACTIVIDAD PRIMARIA - IAP**  
(Variación % real)

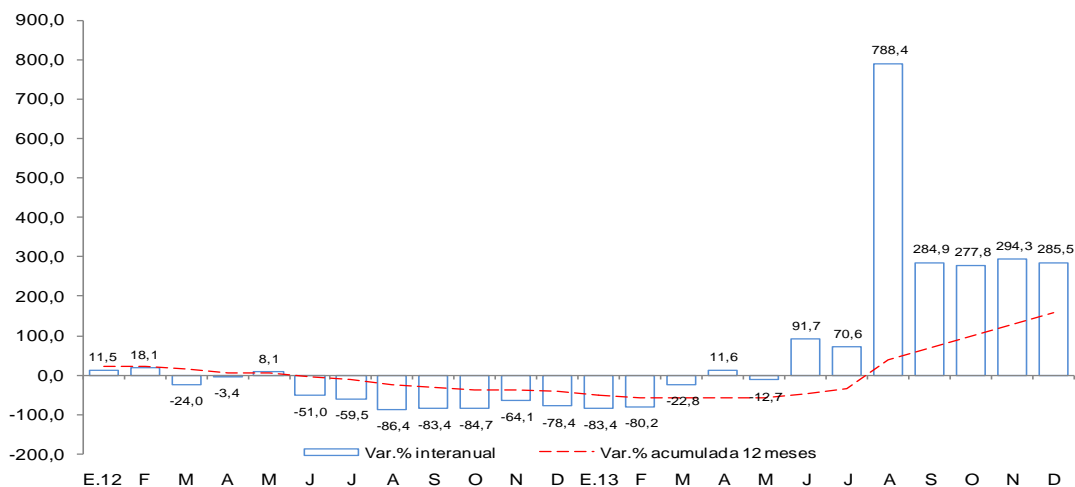

Elaboración: BCRP - Sucursal Cusco en base a información del MINAGRI, PRODUCE y MINEM.



## Otros Indicadores de Actividad Económica

- Los **arribos a los establecimientos de hospedaje**, en diciembre 2013, se incrementaron en 13,7 por ciento interanual, por la mayor afluencia de turistas extranjeros (40,4 por ciento) y nacionales (7,6 por ciento). En el periodo de 2013, los arribos aumentaron 14,1 por ciento interanual.
- El número de **afiliados activos del Sistema Privado de Pensiones** (16,0 mil afiliados), en diciembre se incrementó en 5,9 por ciento interanual. De otro lado, el **empleo formal en la ciudad de Puerto Maldonado** en empresas de más de 10 trabajadores se contrajo 15,0 por ciento, debido principalmente a la caída en los sectores industria manufacturera (-60,3 por ciento) y extractiva (-31,6 por ciento).
- El **crédito directo total** en la región (S/. 509,5 millones) superó en 5,5 por ciento, en términos reales, con respecto al saldo de igual mes del año 2012. Asimismo, el **crédito de consumo** registró un crecimiento de 16,8 por ciento, en contraposición al **crédito hipotecario** que disminuyó 2,4 por ciento.
- La **inversión pública** (S/. 55,2 millones) creció 17,3 por ciento interanual, en términos reales, por la mayor inversión de los gobiernos locales (103,4 por ciento), regional (7,0 por ciento) y nacional (3,9 por ciento). En el año 2013, la inversión pública acumuló un crecimiento de 20,7 por ciento interanual.

**CUADRO N° 1**  
**OTROS INDICADORES DE ACTIVIDAD ECONÓMICA**  
(Variación % respecto a similar mes del año anterior)

	Jul.13	Ago.13	Set.13	Oct.13	Nov.13	Dic.13
Arribos a establecimientos de hospedaje	↑ 8,0	↑ 27,3	↑ 29,4	↑ 15,1	↑ 5,0	↑ 13,7
Afiliados activos del SPP	↑ 7,2	↑ 7,5	↑ 6,9	↑ 6,4	↑ 6,1	↑ 5,9
Empleo formal urbano 2/	↓ -16,2	↓ -18,2	↓ -13,9	↓ -24,0	↓ -21,3	↓ -15,0
Crédito total 1/	↑ 4,6	↑ 4,5	↑ 4,4	↑ 5,6	↑ 5,9	↑ 5,5
Crédito de consumo 1/	↑ 11,1	↑ 10,9	↑ 12,7	↑ 13,7	↑ 15,4	↑ 16,8
Crédito hipotecario 1/	↓ -25,5	↓ -5,1	↓ -4,2	↓ -3,9	↓ -4,1	↓ -2,4
Inversión pública 1/	↓ -5,1	↓ -52,0	↓ -69,1	↑ 7,6	↑ 588,3	↑ 17,3

1/ En términos reales.

2/ En empresas de 10 a más trabajadores situadas en la ciudad de Puerto Maldonado.

Fuentes: BCRP - Sucursal Cusco, MINCETUR, SBS, MTPE y MEF.

## II. ACTIVIDAD PRODUCTIVA

### 1. Indicador de Actividad Primaria

- En diciembre, el Indicador de Actividad Primaria (IAP) creció 285,5 por ciento, como resultado de la expansión del sector minería (434,4 por ciento), agropecuario (54,3 por ciento) y pesca (33,8 por ciento). Asimismo, en el año 2013, el sector acumuló un crecimiento interanual de 30,8 por ciento, al expandirse el sector minería (31,0 por ciento) y el sector agropecuario (29,4 por ciento).

**CUADRO N° 2**  
**INDICADOR DE ACTIVIDAD PRIMARIA**  
(Variación % real respecto a similar periodo del año anterior)

	Estructura % del VAB 2012 2/	Diciembre 2013		Enero - Diciembre 2013	
		Var. %	Contribución 3/	Var. %	Contribución 3/
<b>Agropecuario</b>	<b>24,8</b>	<b>54,3</b>	<b>20,9</b>	<b>29,4</b>	<b>3,6</b>
Agrícola		70,2		23,0	
Pecuario		42,4		37,1	
<b>Pesca</b>	<b>0,2</b>	<b>33,8</b>	<b>0,2</b>	<b>12,8</b>	<b>0,0</b>
<b>Minería e Hidrocarburo:</b>	<b>75,0</b>	<b>434,4</b>	<b>264,4</b>	<b>31,0</b>	<b>27,2</b>
<b>TOTAL</b>	<b>100,0</b>	<b>285,5</b>	<b>285,5</b>	<b>30,8</b>	<b>30,8</b>

Nota: La suma de los datos parciales difiere por procedimientos de redondeo.

1/ Actualizado al 25 de febrero de 2014.

2/ A precios de 1994.

3/ En puntos porcentuales.

Fuente: MINAGRI - Madre de Dios.

Elaboración: BCRP, Sucursal Cusco. Departamento de Estudios Económicos.

#### 1.1 Sector agropecuario

- La actividad agropecuaria, creció en diciembre 54,3 por ciento, por la mayor producción agrícola (70,2 por ciento) y pecuaria (42,4). En el año 2013, la producción agropecuaria acumuló una expansión de 29,4 por ciento.
- El subsector agrícola se expandió en diciembre por la mayor producción con destino al mercado interno (70,2 por ciento), asimismo la producción para el mercado externo se incrementó en 70,8 por ciento. En el primer grupo, se incrementó la producción de papaya (409,0 por ciento). Por su parte, en el segundo grupo, se incrementó la producción de palta (150,0 por ciento).
- La producción pecuaria creció en diciembre 42,4 por ciento, principalmente, por la mayor producción de carne de ave (53,1 por ciento), carne de vacuno (40,5 por ciento) y leche (14,3 por ciento). En el año 2013, la producción pecuaria creció 37,1 por ciento, liderada por la producción de carne de ave (81,1 por ciento) y leche (17,4 por ciento). La carne de vacuno, se contrajo en 1,4 por ciento.

**CUADRO N° 3**  
**SECTOR AGROPECUARIO 1/**  
(Miles de toneladas)

Subsectores	Estructura Porcentual 2012 2/	Diciembre				Enero - Diciembre			
		2012	2013	Var.%	Contribución al crecimiento 3/	2012	2013	Var. %	Contribución al crecimiento 3/
<b>AGRÍCOLA</b>	<b>55,1</b>			<b>70,2</b>	<b>30,2</b>			<b>23,0</b>	<b>12,7</b>
<b>Orientada al mercado externo 2/</b>	<b>11,3</b>			<b>70,8</b>	<b>1,4</b>			<b>26,6</b>	<b>2,8</b>
Maíz amarillo	10,0	0,0	0,0	-	-	10,0	12,8	28,3	2,6
Palta	0,6	0,0	0,1	150,0	0,9	0,4	0,5	11,5	0,1
Cacao	0,3	0,0	0,0	-	-	0,1	0,1	104,3	0,2
Mango	0,2	0,2	0,2	24,0	0,5	0,4	0,4	-16,0	-0,1
Café	0,1	0,0	0,0	-	-	0,0	0,0	-5,6	0,0
Caña de azúcar	0,1	0,0	0,1	-	-	0,5	0,5	-9,8	0,0
Achiote	0,0	0,0	0,0	-	-	0,0	0,0	-25,0	0,0
<b>Orientada al mercado interno 2/</b>	<b>43,7</b>			<b>70,2</b>	<b>28,2</b>			<b>22,2</b>	<b>9,9</b>
Pasto Brachiaria	14,4	48,7	45,2	-7,2	-1,1	634,9	647,6	2,0	0,3
Plátano	9,0	1,1	1,9	67,8	7,1	15,2	18,0	18,5	1,8
Yuca	6,3	0,6	1,1	66,4	4,6	8,3	10,1	21,4	1,4
Arroz	4,1	0,0	0,0	-	-	5,1	5,8	14,3	0,3
Piña	2,1	0,2	0,4	110,5	0,0	2,1	2,2	5,3	0,2
Papaya	2,0	0,2	1,1	409,0	9,8	2,4	7,8	219,7	4,5
Frijol	0,5	0,0	0,0	-	-	0,2	0,3	63,3	0,3
Copoazú	0,5	0,0	0,1	-	-	0,1	0,3	195,2	1,0
<b>PECUARIO</b>	<b>44,9</b>			<b>42,4</b>	<b>24,1</b>			<b>37,1</b>	<b>16,7</b>
Carne de ave 4/	19,6	0,3	0,4	53,1	15,1	2,8	5,1	81,1	15,9
Carne de vacuno 4/	16,9	0,1	0,2	40,5	7,4	1,7	1,7	-1,4	-0,2
Carne de porcino 4/	0,8	0,0	0,0	26,7	0,2	0,3	0,4	8,0	0,0
Leche	0,0	0,3	0,4	14,3	0,5	4,1	4,8	17,4	0,5
<b>SECTOR AGROPECUARIO</b>	<b>100,0</b>			<b>54,3</b>	<b>54,3</b>			<b>29,4</b>	<b>29,4</b>

1/ Cifras preliminares.

2/ A precios de 1994

3/ En base a la estructura de similar periodo de 2012.

4/ Peso neto.

Fuente: MINAGRI - Madre de Dios.

Elaboración: BCRP, Sucursal Cusco. Departamento de Estudios Económicos.

- En cuanto al avance de las siembras, correspondientes a la actual campaña agrícola, se han instalado un total de 9,1 mil hectáreas, 7,6 por ciento menos, respecto a similar periodo de la campaña anterior. Se ha sembrado menos pasto brachiaria (-78,9 por ciento) y maíz amarillo (-18,4 por ciento) principalmente.



**CUADRO N° 4**  
**SUPERFICIE SEMBRADA**  
(Hectáreas)

	Campaña agrícola 2/		Variación	
	2012/2013	2013/2014	Absoluta	Porcentual
Achiote	3	0	- 3	-100,0
Araza	1	4	3	300,0
Arroz	3 205	3 336	131	4,1
Café	2	6	4	200,0
Camote	25	22	- 3	-12,0
Caña de azúcar	2	6	4	200,0
Copoazú	35	92	57	162,9
Maíz amarillo	5 023	4 098	- 925	-18,4
Naranja	22	26	4	18,2
Palta	5	9	4	80,0
Papaya	188	212	24	12,8
Pasto brachiaria	450	95	- 355	-78,9
Piña	37	48	11	29,7
Plátano	144	374	230	159,7
Yuca	390	514	124	31,8
Otros	272	218	- 54	-19,9
<b>Total</b>	<b>9 804</b>	<b>9 060</b>	<b>- 744</b>	<b>-7,6</b>

1/ Cifras preliminares.

2/ De agosto a diciembre.

Fuente: MINAGRI - Madre de Dios.

Elaboración: BCRP, Sucursal Cusco. Departamento de Estudios Económicos.

## 1.2 Sector pesca

- En diciembre, el VBP de la actividad pesquera aumentó 33,8 por ciento, debido principalmente al incremento que mostró la producción de paco (198,5 por ciento).
- A diciembre de 2013, el efecto estadístico se expandió y el sector acumula un incremento de 12,8 por ciento, generada por la mayor producción de paco (43,7 por ciento).

**CUADRO N° 5**  
**SECTOR PESCA 1/**  
(En toneladas)

	Diciembre			Enero - Diciembre		
	2012	2013	Var. %	2012	2013	Var. %
<b>Consumo Humano Directo</b>	<b>33</b>	<b>42</b>	<b>33,8</b>	<b>505</b>	<b>567</b>	<b>12,8</b>
Fresco	33	42	33,8	505	567	12,8
<b>SECTOR PESCA</b>			<b>33,8</b>			<b>12,8</b>

1/ A precios de 1994. Cifras preliminares

2/ Actualizado con información al 11 de febrero de 2014.

Fuente: Ministerio de la Producción

Elaboración: BCRP, Sucursal Cusco. Departamento de Estudios Económicos.



### 1.3 Sector minería

- En diciembre, la actividad minera creció 434,4 por ciento, respecto a su similar del año pasado, debido a la mayor producción de oro.
- En el año 2013, la producción minera se incrementó 31,0 por ciento interanual.

**CUADRO N° 6**  
**SECTOR MINERÍA 1/**  
(Variación % real respecto a similar periodo del año anterior)

Mineral	Estructura Porcentual 2012 2/	Diciembre			Enero - Diciembre				
		2012	2013	Var.%	Contribución 3/	2012	2013	Var.%	Contribución 3/
Oro (Onzas Troy)	100,0	6 053	32 351	434,4	434,4	394 542	516 849	31,0	31,0
<b>SECTOR MINERÍA 2/</b>	<b>100,0</b>			<b>434,4</b>	<b>434,4</b>			<b>31,0</b>	<b>31,0</b>

1/ Cifras preliminares.

2/ A precios de 1994.

3/ En base a la estructura de similar periodo de 2012.

Fuente: Ministerio de Energía y Minas.

Elaboración: BCRP, Sucursal Cusco. Departamento de Estudios Económicos.

**GRÁFICO N° 2**  
**CRECIMIENTO DE LA PRODUCCIÓN MINERA**  
(Variación % real respecto a similar mes del año anterior)

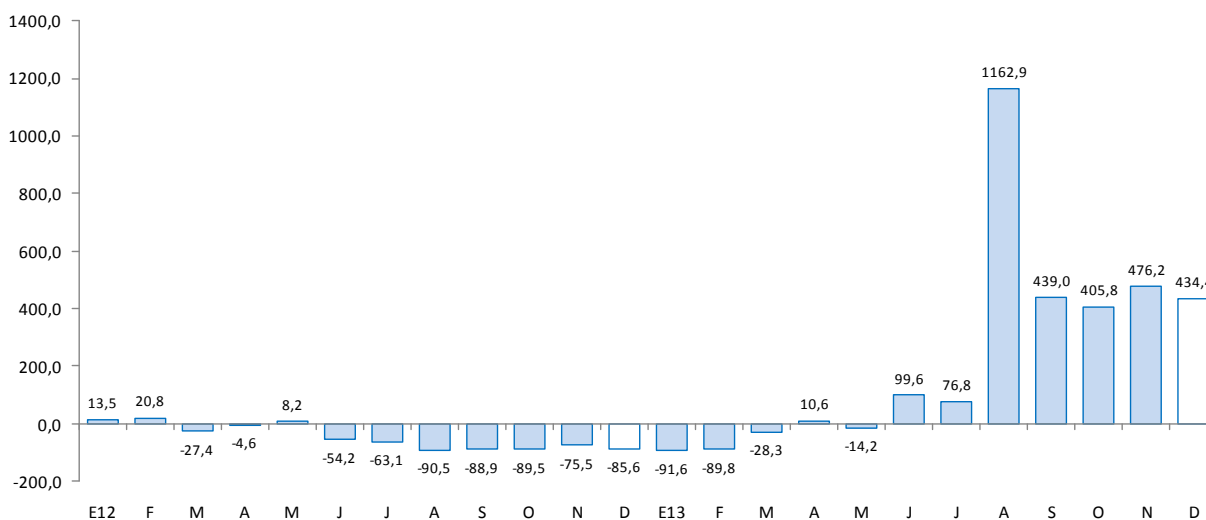

Fuente: MINEM.

Elaboración: BCRP, Sucursal Cusco, Departamento de Estudios Económicos.

- El precio promedio del oro en diciembre fue US\$/oz.tr. 1 225,4 menor en 4,0 por ciento respecto del mes anterior. El precio estuvo influido por el reporte del Consejo Mundial del Oro que señaló una disminución de la demanda global de oro en el cuarto trimestre. La continua liquidación de posiciones de inversores y la apreciación del dólar frente al euro también influyeron en la caída del precio.



## 2. Otros indicadores sectoriales

### 2.1 Arribos a los establecimientos de hospedaje

- El número de arribos a los establecimientos de hospedaje (27,1 mil) en la región se incrementó en 13,7 por ciento interanual en diciembre. El resultado de la región obedeció al aumento tanto de arribos de turistas extranjeros (40,4 por ciento), como nacionales (7,6 por ciento). De otro lado, en el 2013, los arribos crecieron en 14,1 por ciento con respecto a similar periodo de 2012 debido al aumento de los arribos nacionales (15,5 por ciento) y extranjeros (10,1 por ciento).

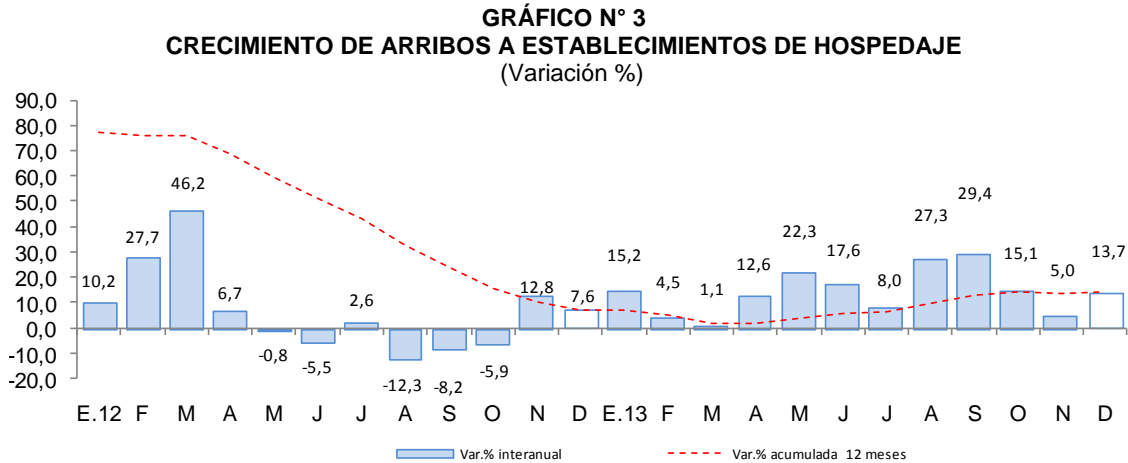

Fuente: Encuesta Mensual a Establecimientos de Hospedaje Temporal

## III. ASPECTOS LABORALES

### 1. Empleo

- El empleo en la ciudad de Puerto Maldonado, en empresas privadas formales de 10 a más trabajadores, disminuyó 15,0 por ciento en diciembre. Asimismo, acumula en el año 2013, una contracción de 15,0 por ciento. La disminución del empleo en el mes de diciembre se debió principalmente a la caída en los sectores: industria manufacturera (-60,3 por ciento), extractiva (-31,6 por ciento), transportes, almacenes y comunicaciones (-6,7 por ciento), y servicios (-4,5 por ciento), en tanto que, en el sector comercio se incrementó en 6,1 por ciento.



**CUADRO N° 7**  
**CIUDAD DE PUERTO MALDONADO: ÍNDICE MENSUAL DE EMPLEO EN EMPRESAS PRIVADAS FORMALES**  
**DE 10 Y MÁS TRABAJADORES POR RAMA DE ACTIVIDAD ECONÓMICA 1/**  
 (Diciembre 2010=100)

	Diciembre			Enero - Diciembre		
	2012	2013	Var.%	2012	2013	Var.%
Extractiva 2/	122,0	83,5	-31,6	137,5	90,9	-33,9
Industria manufacturera	79,9	31,7	-60,3	65,8	41,0	-37,7
Comercio	99,3	105,3	6,1	91,8	98,8	7,7
Transporte, almacenes y comunicaciones	74,1	69,1	-6,7	79,7	66,9	-16,1
Servicios 3/	112,5	107,5	-4,5	103,9	100,7	-3,0
<b>Total</b>	<b>94,1</b>	<b>80,1</b>	<b>-15,0</b>	<b>92,3</b>	<b>78,4</b>	<b>-15,0</b>

Nota: La información corresponde al primer día de cada mes.

1/ Cifras preliminares.

2/ Conformada por las subramas agricultura, pesca y minería.

3/ Conformada por las subramas servicios prestados a empresas, restaurantes y hoteles, establecimientos financieros, enseñanza, servicios sociales y comunales; y electricidad, gas y agua.

Fuente: MTPE - Encuesta Nacional de Variación del Empleo (ENVME)

Elaboración: BCRP, Sucursal Cusco. Departamento de Estudios Económicos.

**GRÁFICO N° 4**  
**CIUDAD DE PUERTO MALDONADO: EMPLEO FORMAL URBANO EN EMPRESAS DE 10 A MÁS**  
**TRABAJADORES**

(Variación % respecto a similar mes del año anterior)

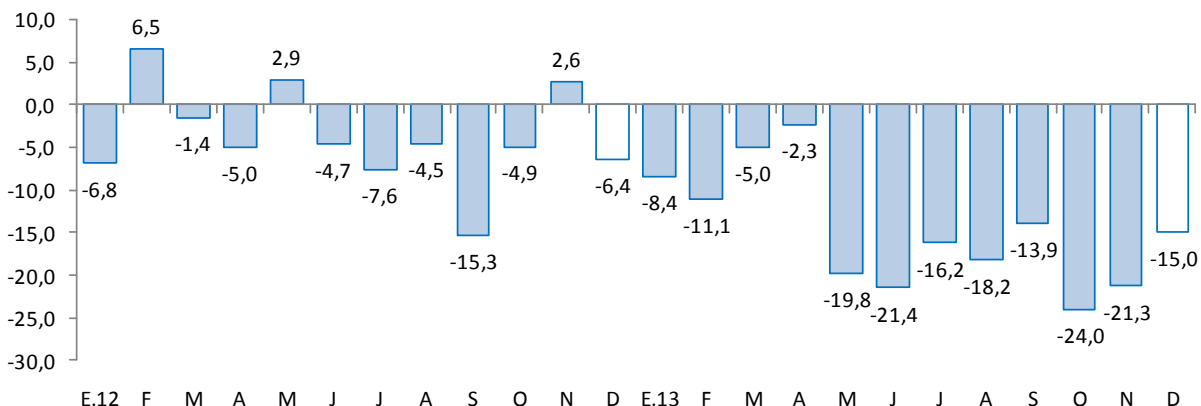

Fuente: Ministerio de Trabajo y Promoción del Empleo.

## 2. Afiliaciones al Sistema Privado de Pensiones (SPP)

En diciembre, el número de afiliados activos en el Sistema Privado de Pensiones (15 984 afiliados) aumentó en 5,9 por ciento interanual.

**GRÁFICO N° 5**  
**AFILIADOS ACTIVOS EN EL SISTEMA PRIVADO DE PENSIONES**  
(Variación % respecto a similar mes del año anterior)

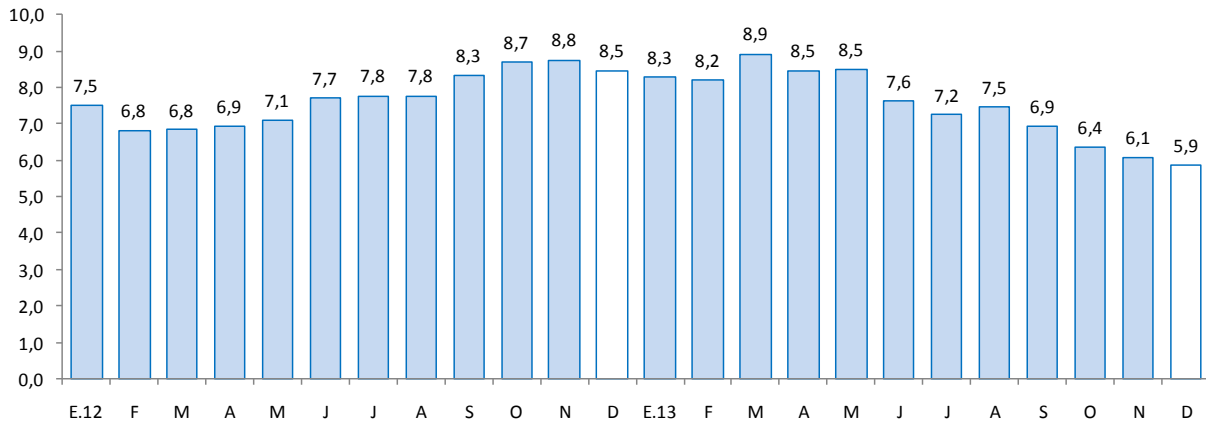

FUENTE: Superintendencia de Banca, Seguros y AFP.

## IV. SECTOR EXTERNO

### 1. Exportaciones

- Las exportaciones de Madre de Dios totalizaron en diciembre US\$ 25,1 millones, 534,7 por ciento más, respecto a igual mes del pasado año. Las exportaciones tradicionales y no tradicionales se incrementaron en 746,0 por ciento y 35,7 por ciento, respectivamente.
- En las exportaciones tradicionales (US\$ 23,5 millones), el aumento se debe al mayor valor exportado de productos mineros (752,1 por ciento).

**CUADRO N° 8**  
**EXPORTACIONES POR GRUPO DE PRODUCTOS 1/**  
(Valor FOB en miles de US\$)

TIPO	Estructura %	Diciembre				Enero - Diciembre			
		2012	2012	2013	Var.%	Contribución 2/	2012	2013	Var.%
<b>PRODUCTOS TRADICIONALES</b>	<b>78,7</b>	<b>2 780</b>	<b>23 518</b>	<b>746,0</b>	<b>524,1</b>	<b>52 266</b>	<b>115 648</b>	<b>121,3</b>	<b>95,5</b>
Agrícolas	0,0	20	0	-100,0	-0,5	20	14	-30,0	0,0
Mineros	78,7	2 760	23 518	752,1	524,6	52 246	115 634	121,3	95,5
<b>PRODUCTOS NO TRADICIONALES</b>	<b>21,3</b>	<b>1 177</b>	<b>1 597</b>	<b>35,7</b>	<b>10,6</b>	<b>14 127</b>	<b>24 381</b>	<b>72,6</b>	<b>15,4</b>
Agropecuarios	13,8	351	215	-38,7	-3,4	9 157	13 215	44,3	6,1
Maderas ypapeles	7,5	826	1382	67,3	14,1	4 970	11 141	124,2	9,3
Metal - mecánico	0,0	0	0	-	-	-	7	-	-
Minería no metálica	0,0	0	0	-	-	-	18	-	-
<b>TOTAL EXPORTACIONES</b>	<b>100,0</b>	<b>3 957</b>	<b>25 115</b>	<b>534,7</b>	<b>534,7</b>	<b>66 393</b>	<b>140 029</b>	<b>110,9</b>	<b>110,9</b>

1/ Cifras preliminares.

2/ En puntos porcentuales.

Fuente: SUNAT.

Elaboración: BCRP, Sucursal Cusco. Departamento de Estudios Económicos.



- En las exportaciones no tradicionales (US\$ 1,6 millones), el crecimiento interanual se sustenta en el mayor valor exportado de maderas y papeles (67,3 por ciento).
- Durante el año 2013, las exportaciones acumularon un valor de US\$ 140,0 millones, 110,9 por ciento más del valor exportado en igual periodo del pasado año. Las exportaciones tradicionales y no tradicionales acumularon un incremento de 121,3 y 72,6 por ciento, respectivamente.

## V. CRÉDITO Y DEPÓSITOS

### 1. Crédito del sistema financiero

- El crédito al sector privado aumentó 5,5 por ciento, respecto a diciembre de 2012. En las instituciones no bancarias, que canalizan el 68,6 por ciento, tuvo una expansión de 5,0 por ciento, mientras que en la banca múltiple, el saldo de colocaciones creció 5,2 por ciento interanual. Al finalizar el mes, el crédito acumula un saldo de S/. 509,5 millones, de los cuales, el 97,1 por ciento se encuentra colocado en moneda nacional.

**CUADRO Nº 9**  
**CRÉDITO DIRECTO DEL SISTEMA FINANCIERO**  
(Saldos en miles de nuevos soles)

	Estructura % Diciembre 2013	Diciembre		Var.% real	Contribución 1/
		2012	2013		
<b>Banco de la Nación</b>	<b>3,7</b>	<b>15 678</b>	<b>18 899</b>	<b>17,2</b>	<b>0,6</b>
<b>Banca múltiple</b>	<b>27,7</b>	<b>130 555</b>	<b>141 231</b>	<b>5,2</b>	<b>1,4</b>
<b>Instituciones no bancarias</b>	<b>68,6</b>	<b>323 489</b>	<b>349 397</b>	<b>5,0</b>	<b>3,4</b>
Cajas municipales	62,1	292 840	316 386	5,0	3,1
Cajas rurales	-	4 775	-	-100,0	-1,0
Financieras	6,5	25 874	33 011	24,0	1,3
<b>TOTAL</b>	<b>100,0</b>	<b>469 722</b>	<b>509 527</b>	<b>5,5</b>	<b>5,5</b>
Corporativo, gran y mediana empresa	11,3	47 273	57 654	18,6	1,9
Pequeña empresa	42,3	200 906	215 488	4,3	1,8
Microempresa	20,3	109 031	103 394	-7,8	-1,8
Consumo	23,9	101 453	121 892	16,8	3,6
Hipotecario	2,2	11 060	11 099	-2,4	-0,1
En moneda nacional	97,1	453 518	494 743	6,1	5,8
En moneda extranjera	2,9	16 204	14 784	-11,3	-0,4

1/ En puntos porcentuales.

Fuente: Superintendencia de Banca, Seguros y AFP.

Elaboración: BCRP, Sucursal Cusco. Departamento de Estudios Económicos.

- Según tipo de crédito, destaca el crecimiento interanual orientado al segmento corporativo, gran y mediana empresa (18,6 por ciento), consumo (16,8 por ciento) y pequeña empresa (4,3 por ciento).

**GRÁFICO Nº 6**  
**CRECIMIENTO DEL CREDITO DIRECTO DEL SISTEMA FINANCIERO**  
 (Variación % real respecto a similar mes del año anterior)

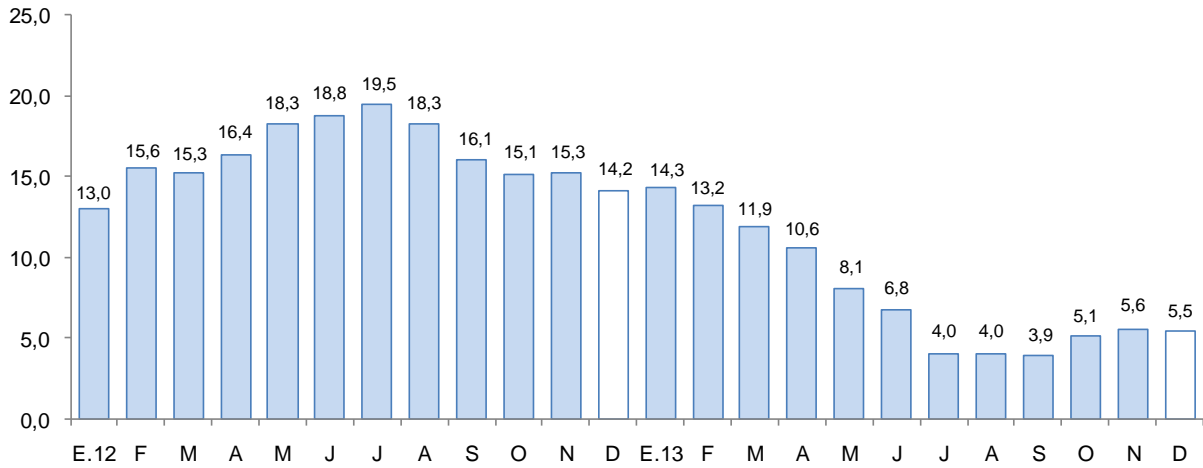

Fuente: Superintendencia de Banca, Seguros y AFP.

- Por su parte, la morosidad en diciembre fue de 7,4 por ciento, 0,2 puntos porcentuales más, respecto al mismo mes de 2012. La morosidad en las instituciones no bancarias (8,0 por ciento), se incrementó en 0,4 puntos porcentuales respecto a diciembre de 2012; mientras que en la banca múltiple (6,6 por ciento) aumentó en 0,4 puntos porcentuales.

## 2. Depósitos en el sistema financiero

- Los depósitos en el sistema financiero (S/.235,0 millones) aumentaron 7,8 por ciento, respecto a diciembre del pasado año, debido a la mayor captación de depósitos a la vista (33,3 por ciento), y a plazo (3,0 por ciento). La expansión se registró en los depósitos en moneda extranjera (76,2 por ciento) y en moneda nacional (1,7 por ciento).
- Por tipo de instituciones, los depósitos en el Banco de la Nación y la banca múltiple aumentaron en 24,5 y 15,1 por ciento, respectivamente; mientras que en las instituciones no bancarias, se contrajo 7,0 por ciento.



**CUADRO Nº 10**  
**DEPÓSITOS DEL SISTEMA FINANCIERO**  
 (Saldos en miles de nuevos soles)

	Estructura % Diciembre 2013	Diciembre		Var.% real	Contribución 1/
		2012	2013		
<b>Banco de la Nación</b>	<b>20,6</b>	<b>37 837</b>	<b>48 439</b>	<b>24,5</b>	<b>4,4</b>
<b>Banca múltiple</b>	<b>44,5</b>	<b>88 382</b>	<b>104 632</b>	<b>15,1</b>	<b>6,3</b>
<b>Instituciones no bancarias</b>	<b>34,9</b>	<b>85 694</b>	<b>81 969</b>	<b>-7,0</b>	<b>-2,8</b>
Cajas municipales	34,4	83 939	80 819	-6,4	-2,5
Cajas rurales	-	499	-	-100,0	-0,2
Financieras	0,5	1 256	1 150	-11,0	-0,1
<b>TOTAL</b>	<b>100,0</b>	<b>211 913</b>	<b>235 040</b>	<b>7,8</b>	<b>7,8</b>
Vista	29,9	51 311	70 345	33,3	8,1
Ahorro	48,9	113 537	114 844	-1,7	-0,9
Aplazos	21,2	47 064	49 852	3,0	0,7
En moneda nacional	91,8	194 437	203 364	1,7	1,5
En moneda extranjera	8,2	17 476	31 676	76,2	6,3

1/ En puntos porcentuales.

Fuente: Superintendencia de Banca, Seguros y AFP.

Elaboración: BCRP, Sucursal Cusco. Departamento de Estudios Económicos.

**GRÁFICO Nº 7**  
**CRECIMIENTO DE LOS DEPÓSITOS DEL SISTEMA FINANCIERO 1/**  
 (Variación % real respecto a similar mes del año anterior)

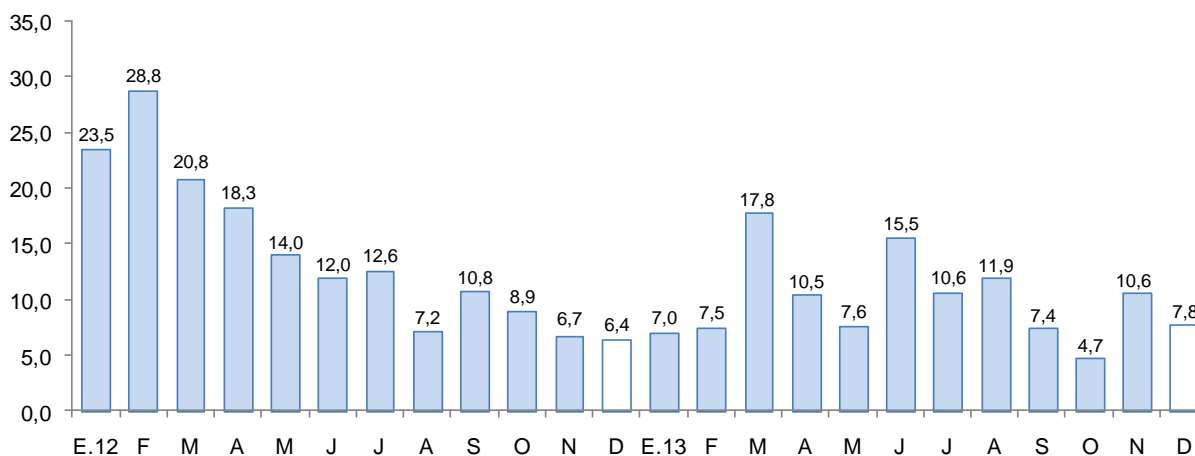

Fuente: Superintendencia de Banca, Seguros y AFP.

## VI. FINANZAS PÚBLICAS

### 1. Consumo público

- El consumo público disminuyó 9,5 por ciento interanual en términos reales debido a la disminución del gasto del Gobierno Regional (-11,4 por ciento) y de los gobiernos locales (-1,2 por ciento). El resultado del Gobierno Regional se explica por la caída del gasto en bienes y servicios (-27,8 por ciento), pese a la expansión del gasto en remuneraciones (14,2 por ciento). En cuanto a los Gobiernos Locales, decreció el gasto en remuneraciones (-11,0 por ciento), mientras que, el gasto en bienes y servicios se incrementó en 5,7 por ciento.
- En el año 2013, el consumo público aumentó 5,1 por ciento interanual, en términos reales, por el incremento del gasto de los gobiernos locales (9,3 por ciento) y el Gobierno Regional (4,1 por ciento).

**CUADRO Nº 11**  
**CONSUMO PÚBLICO 1/2**  
(Miles de nuevos soles)

	Diciembre			Enero - Diciembre		
	2012	2013	Var.%real	2012	2013	Var.%real
Gobierno Regional	20 434	18 614	-11,4	123 734	132 437	4,1
Gobiernos locales	4 669	4 747	-1,2	29 129	32 733	9,3
<b>Total</b>	<b>25 103</b>	<b>23 361</b>	<b>-9,5</b>	<b>152 863</b>	<b>165 170</b>	<b>5,1</b>

1/ Información actualizada al 24 de febrero de 2013.

2/ Comprende el gasto en remuneraciones y en bienes y servicios.

Fuente: Ministerio de Economía y Finanzas.

Elaboración: BCRP, Sucursal Cusco. Departamento de Estudios Económicos.

### 2. Inversión pública

- La inversión pública en Madre de Dios, correspondiente a los tres niveles de gobierno, totalizó en diciembre S/. 55,2 millones, 17,3 por ciento más, respecto a similar mes del pasado año. La inversión aumentó para los gobiernos locales (103,4 por ciento), el Gobierno Regional (7,0 por ciento) y el Gobierno Nacional (3,9 por ciento).
- Durante el año 2013, la inversión pública acumuló un total de S/. 480,8 millones, 20,7 por ciento más respecto a similar periodo del pasado año. La inversión de los gobiernos locales, aumentó 72,0 por ciento; la del Gobierno Nacional, 24,9 por ciento; y la del Gobierno Regional, 3,4 por ciento.
- En cuanto al avance de la inversión pública, lo ejecutado en el año 2013 representó el 92,2 por ciento del Presupuesto Institucional Modificado (PIM). El Gobierno Nacional registra un avance de 93,6 por ciento, seguido del Gobierno Regional (95,1 por ciento) y los gobiernos locales (74,6 por ciento).



**CUADRO Nº 12**  
**INVERSIÓN PÚBLICA 1/ 2/**  
(Miles de nuevos soles)

	Diciembre			Enero - Diciembre		
	2 012	2 013	Var %real	2 012	2 013	Var %real
Gobierno Nacional	10 162	10 865	3,9	246 073	316 614	24,9
Gobierno Regional	30 378	33 424	7,0	120 764	128 266	3,4
Gobiernos locales	5 226	10 935	103,4	20 287	35 904	72,0
<b>Inversión Pública</b>	<b>45 766</b>	<b>55 224</b>	<b>17,3</b>	<b>387 124</b>	<b>480 784</b>	<b>20,7</b>

1/ Información actualizada al 24 de febrero de 2014.

2/ Comprende la adquisición de activos no financieros.

Fuente: Ministerio de Economía y Finanzas.

Elaboración: BCRP, Sucursal Cusco. Departamento de Estudios Económicos.

**GRÁFICO Nº 8**  
**CRECIMIENTO DE LA INVERSIÓN PÚBLICA 1/**  
(Variación % real)

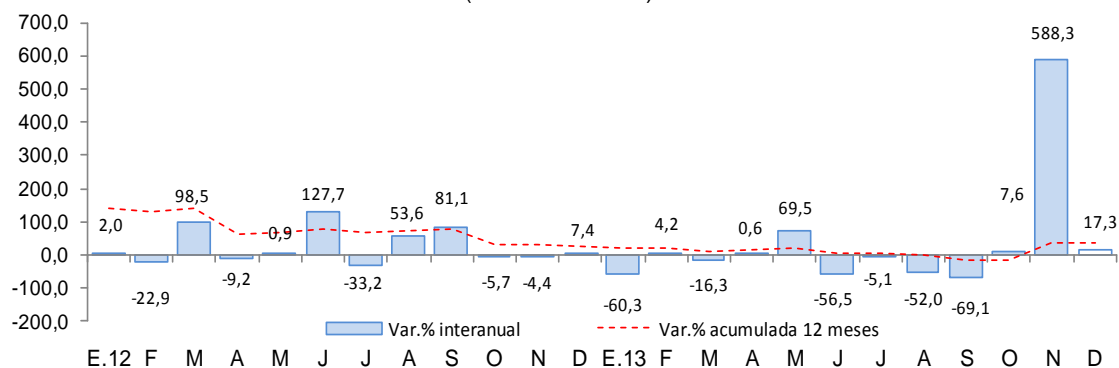

Fuente: Ministerio de Economía y Finanzas.

- Entre los principales proyectos que viene ejecutando el Gobierno Nacional, destacan las concesiones viales con S/. 287,1 millones.
- El Gobierno Regional ha desembolsado un monto de S/.7,5 millones para los estudios de Pre-Inversión.
- Por su parte, los gobiernos locales vienen ejecutando obras de saneamiento (S/. 4,2 millones), en la localidad de Pukiri, Distrito de Madre de Dios.



**VII. ANEXOS**





**ANEXO 1**

**MADRE DE DIOS: PRODUCCIÓN AGROPECUARIA 1/  
(T.m.)**

PRODUCTOS	2012												2013												PRODUCTOS
	ENE	FEB	MAR	ABR	MAY	JUN	JUL	AGO	SET	OCT	NOV	DIC	ENE	FEB	MAR	ABR	MAY	JUN	JUL	AGO	SET	OCT	NOV	DIC	
<b>AGRÍCOLA</b>																									<b>AGRÍCOLA</b>
Achiote	0	0	1	1	0	0	0	1	1	2	2	0	0	0	0	0	1	0	0	1	1	2	1	0	Achiote
Arroz	534	1 580	2 311	604	0	0	4	0	47	0	0	0	1 167	1 882	2 225	494	0	0	0	0	36	0	0	0	Arroz
Cacao	0	1	2	3	9	11	8	5	6	1	0	0	1	14	11	13	17	10	4	3	4	7	5	5	Cacao
Café	0	1	1	2	7	5	2	0	0	0	0	0	0	0	0	4	6	4	2	1	0	0	0	0	Café
Caña de azúcar	15	15	40	56	60	60	38	85	44	47	39	0	20	47	45	39	27	19	27	17	17	32	62	98	Caña de azúcar
Copoazú	0	2	11	26	35	24	7	0	0	0	0	0	21	41	50	61	15	0	0	0	0	15	46	61	Copoazú
Frijol	4	3	0	5	0	4	82	29	48	2	0	0	2	0	0	0	0	0	110	163	14	0	0	0	Frijol
Maíz amarillo	1 228	3 698	3 134	1 085	0	0	0	85	745	0	0	0	3 297	4 135	3 096	1 371	0	7	277	613	0	0	0	0	Maíz amarillo
Mango	0	0	0	0	0	0	0	0	0	29	195	183	0	0	0	0	0	0	0	0	0	115	227	Mango	
Palta	0	0	0	0	0	0	11	28	97	138	106	28	0	0	0	0	0	0	0	77	171	137	70	Palta	
Papaya	163	147	167	213	217	219	182	180	243	243	261	212	243	281	507	464	521	678	750	837	805	856	801	1 079	Papaya
Pasto brachiaria	56 237	56 244	58 909	55 998	58 720	55 531	49 976	48 133	49 643	48 032	48 775	48 747	54 163	57 068	53 695	55 781	60 035	60 163	50 637	50 222	50 590	53 460	56 560	45 230	Pasto brachiaria
Piña	115	81	26	6	12	46	86	182	342	562	451	171	132	119	84	40	27	43	28	116	320	483	438	360	Piña
Plátano	1 145	1 124	1 384	1 203	1 389	1 311	1 279	1 099	1 383	1 344	1 387	1 123	1 289	1 279	1 434	1 431	1 570	1 516	1 476	1 533	1 527	1 540	1 496	1 884	Plátano
Yuca	720	676	703	664	732	774	620	581	760	724	724	648	700	699	683	737	843	929	852	925	851	892	919	1 078	Yuca
<b>Otros agrícolas</b>																									<b>Otros agrícolas</b>
Camote	18	10	40	19	26	25	9	20	14	14	18	41	22	17	30	20	14	21	26	15	30	29	34	19	Camote
Carambola	0	1	4	15	5	3	7	10	17	22	16	9	8	11	9	17	12	10	13	12	10	11	10	16	Carambola
Cocona	0	20	33	34	32	39	29	21	29	14	4	4	18	29	27	33	25	22	28	12	37	20	17	14	Cocona
Coco	48	11	30	48	59	51	35	25	35	36	27	21	29	37	46	37	29	18	26	25	29	25	24	66	Coco
Lima	0	0	11	31	109	92	54	15	0	0	0	0	0	0	11	92	89	84	53	13	0	0	0	0	Lima
Limón ácido	32	63	90	65	69	39	36	25	10	10	8	4	22	53	48	47	51	53	32	31	24	18	17	26	Limón ácido
Maíz choclo	80	109	0	0	0	0	0	0	0	0	0	5	120	0	0	0	0	0	0	0	0	0	0	0	Maíz choclo
Mandarina	0	0	0	21	94	98	100	31	7	0	0	0	0	0	0	68	100	94	79	43	0	0	0	0	Mandarina
Naranja	0	0	38	72	188	145	95	28	19	0	0	0	0	0	32	136	182	186	109	35	0	0	0	0	Naranja
Uncucha	36	3	42	45	73	56	44	47	39	42	69	32	52	83	69	66	52	50	50	37	55	49	46	73	Uncucha
<b>PECUARIA</b>																									<b>PECUARIA</b>
Carne de Ave 2/	205	203	214	226	227	225	231	236	244	253	263	288	332	376	378	386	375	515	436	436	455	493	476	441	Carne de Ave 2/
Carne de Vacuno 2/	148	137	131	153	143	140	146	140	150	140	151	131	133	139	129	137	103	141	148	148	133	151	140	184	Carne de Vacuno 2/
Carne de Ovino 2/	4	4	4	5	4	4	4	4	4	4	4	4	4	4	4	4	4	5	4	4	4	4	4	4	Carne de Ovino 2/
Carne de Porcino 2/	22	22	19	28	27	33	30	31	32	33	32	30	28	24	24	24	22	26	31	37	38	39	35	38	Carne de Porcino 2/
Huevos	14	14	13	13	13	14	13	14	14	14	14	14	15	15	14	13	15	14	14	14	14	14	14	14	Huevos
Leche Vacuno	300	311	301	314	370	371	359	339	343	352	378	343	332	460	463	366	425	438	391	375	384	384	381	392	Leche Vacuno

1/ Cifras preliminares.

2/ Peso neto.

FUENTE: MINAGRI - Madre de Dios

Elaboración: BCRP, Sucursal Cusco. Departamento de Estudios Económicos.

**ANEXO 2**

**MADRE DE DIOS: PRODUCCIÓN PESQUERA 1/  
(T.m.)**

	2012												2013												
	ENE	FEB	MAR	ABR	MAY	JUN	JUL	AGO	SET	OCT	NOV	DIC	ENE	FEB	MAR	ABR	MAY	JUN	JUL	AGO	SET	OCT	NOV	DIC	
CHD 2/ 1. Fresco	53	33	30	36	46	43	52	50	41	44	44	33	56	38	49	39	41	43	50	56	50	57	45	42	CHD 2/ 1. Fresco

1/ Cifras preliminares.

2/ Consumo Humano Directo.

FUENTE: Ministerio de la Producción

ELABORACIÓN: BCRP. Sucursal Cusco. Departamento de Estudios Económicos.

**ANEXO 3**

**MADRE DE DIOS: PRODUCCIÓN MINERA 1/**

PRODUCTOS	2012												2013												PRODUCTOS
	ENE	FEB	MAR	ABR	MAY	JUN	JUL	AGO	SET	OCT	NOV	DIC	ENE	FEB	MAR	ABR	MAY	JUN	JUL	AGO	SET	OCT	NOV	DIC	
<b>MINERÍA METÁLICA</b> Oro (Onzas Troy)	68 937	66 824	43 883	58 322	65 664	29 699	24 972	7 562	8 081	7 992	6 344	5 957	192	197	4 272	3 674	3 373	1 902	1 418	3 070	1 398	1 299	1 175	1 040	<b>MINERÍA METÁLICA</b> Oro (Onzas Troy)

1/ Cifras preliminares

FUENTE: MINEM

ELABORACIÓN: BCRP. Sucursal Cusco. Departamento de Estudios Económicos.

**ANEXO 4**

**MADRE DE DIOS: EXPORTACIONES POR TIPO DE PRODUCTO 1/**

(Miles de US\$ FOB)

TIPO	2 0 1 2												2 0 1 3												TIPO
	ENE	FEB	MAR	ABR	MAY	JUN	JUL	AGO	SET	OCT	NOV	DIC	ENE	FEB	MAR	ABR	MAY	JUN	JUL	AGO	SET	OCT	NOV	DIC	
<b>Productos Tradicionales</b>	1 415	1 642	589	91	2 409	3 298	4 817	10 675	9 309	5 682	9 559	2 780	11 510	3 955	6 907	8 586	9 699	6 099	14 059	8 802	4 789	11 090	6 634	23 518	<b>Productos Tradicionales</b>
Agrícolas	0	0	0	0	0	0	0	0	0	0	0	20	0	14	0	0	0	0	0	0	0	0	0	0	Agrícolas
Míneros	1 415	1 642	589	91	2 409	3 298	4 817	10 675	9 309	5 682	9 559	2 760	11 510	3 941	6 907	8 586	9 699	6 099	14 059	8 802	4 789	11 090	6 634	23 518	Míneros
<b>Productos no tradicionales</b>	484	464	834	405	1 057	1 128	1 465	2 385	1 460	1 504	1 764	1 177	1 739	687	944	1 453	2 608	3 209	2 854	3 699	1 899	2 582	1 108	1 597	<b>Productos no tradicionales</b>
Agropecuarios	271	263	687	275	854	969	1 362	1 508	1 081	757	779	351	984	363	211	813	1 684	1 712	1 892	1 691	1 554	1 434	660	215	Agropecuarios
Pesqueros	0	0	0	0	0	0	0	0	0	0	0	0	0	0	0	0	0	0	0	0	0	0	0	0	Pesqueros
Textiles	0	0	0	0	0	0	0	0	0	0	0	0	0	0	0	0	0	0	0	0	0	0	0	0	Textiles
Maderas y papeles, y sus manufacturas	213	201	147	130	203	159	103	877	379	747	985	826	755	324	715	640	924	1 490	962	2 008	345	1 148	448	1 382	Maderas y papeles, y sus manufacturas
Químicos	0	0	0	0	0	0	0	0	0	0	0	0	0	0	0	0	0	0	0	0	0	0	0	0	Químicos
Minería no metálica	0	0	0	0	0	0	0	0	0	0	0	0	0	0	18	0	0	0	0	0	0	0	0	0	Minería no metálica
Sidero-metalúrgicos y joyería	0	0	0	0	0	0	0	0	0	0	0	0	0	0	0	0	0	0	0	0	0	0	0	0	Sidero-metalúrgicos y joyería
Metal mecánicos	0	0	0	0	0	0	0	0	0	0	0	0	0	0	0	0	0	7	0	0	0	0	0	0	Metal mecánicos
<b>TOTAL EXPORTACIONES</b>	1 899	2 106	1 423	496	3 466	4 426	6 282	13 060	10 769	7 186	11 323	3 957	13 249	4 642	7 851	10 039	12 307	9 308	16 913	12 501	6 688	13 672	7 742	25 115	<b>TOTAL EXPORTACIONES</b>

1/ Cifras preliminares

FUENTE: SUNAT

ELABORACIÓN: BCRP. Sucursal Cusco. Departamento de Estudios Económicos

ANEXO 5

MADRE DE DIOS: IMPORTACIONES SEGÚN USO O DESTINO ECONÓMICO

(Miles de US\$ FOB)

	2012												2013												
	ENE	FEB	MAR	ABR	MAY	JUN	JUL	AGO	SET	OCT	NOV	DIC	ENE	FEB	MAR	ABR	MAY	JUN	JUL	AGO	SET	OCT	NOV	DIC	
<b>I. Bienes de consumo</b>	172	405	151	454	422	17	130	141	89	52	105	49	366	560	611	751	424	211	423	181	233	373	199	148	<b>I. Bienes de consumo</b>
No duradero	172	367	151	454	421	17	130	139	89	52	105	49	365	560	588	733	424	211	398	181	233	373	199	79	No duradero
Duraderos	0	38	0	0	1	0	0	2	0	0	0	0	1	0	23	18	0	0	25	0	0	0	0	69	Duraderos
<b>II. Insumos</b>	62	58	93	75	36	47	259	81	73	67	153	116	115	38	62	163	53	37	77	91	105	239	523	240	<b>II. Insumos</b>
Combustible, lubricantes y conexos	0	0	0	0	3	0	0	2	0	0	0	0	0	0	0	0	0	0	0	0	0	0	0	0	Combustible, lubricantes y conexos
Materias primas para la agricultura	0	0	0	0	0	0	0	0	0	0	0	0	0	0	0	0	0	0	0	0	0	0	0	0	Materias primas para la agricultura
Materias primas para la industria	62	58	93	75	33	47	259	79	73	67	153	116	115	38	62	163	53	37	77	91	105	239	523	240	Materias primas para la industria
<b>III. Bienes de capital y materiales de construcción</b>	147	303	0	129	204	0	0	143	906	266	357	261	144	266	232	206	670	157	967	366	0	3	15	137	<b>III. Bienes de capital y materiales de construcción</b>
Materiales de construcción	127	225	0	129	133	0	0	80	133	129	129	220	141	259	39	206	632	157	0	157	0	0	0	0	Materiales de construcción
Para la agricultura	0	0	0	0	0	0	0	0	43	0	42	0	0	0	70	0	0	0	116	0	0	0	73	Para la agricultura	
Para la industria	20	0	0	0	35	0	0	16	110	0	186	41	3	7	123	0	33	0	93	0	3	15	0	Para la industria	
Equipos de transporte	0	78	0	0	36	0	0	47	620	137	0	0	0	0	0	0	5	0	967	0	0	0	0	Equipos de transporte	
<b>TOTAL</b>	<b>381</b>	<b>766</b>	<b>244</b>	<b>658</b>	<b>662</b>	<b>64</b>	<b>389</b>	<b>365</b>	<b>1068</b>	<b>385</b>	<b>615</b>	<b>426</b>	<b>625</b>	<b>864</b>	<b>905</b>	<b>1120</b>	<b>1147</b>	<b>405</b>	<b>1467</b>	<b>638</b>	<b>338</b>	<b>615</b>	<b>737</b>	<b>598</b>	<b>TOTAL</b>

1/ Cifras preliminares

FUENTE: SUNAT

ELABORACIÓN: BCRP. Sucursal Cusco. Departamento de Estudios Económicos

**ANEXO 6**

**MADRE DE DIOS: INGRESOS CORRIENTES DEL GOBIERNO CENTRAL**  
(Miles de nuevos soles)

	2012												2013												
	ENE	FEB	MAR	ABR	MAY	JUN	JUL	AGO	SET	OCT	NOV	DIC	ENE	FEB	MAR	ABR	MAY	JUN	JUL	AGO	SET	OCT	NOV	DIC	
<b>I. INGRESOS TRIBUTARIOS</b>	3 503	3 890	3 966	3 563	3 411	3 769	4 216	4 300	4 744	4 921	5 175	4 542	4 796	4 556	5 287	6 191	5 526	4 463	4 145	5 190	4 270	4 622	6 558	3 928	<b>I. INGRESOS TRIBUTARIOS</b>
<b>1. Impuestos a los Ingresos</b>	2 869	2 919	3 503	3 034	2 860	3 169	3 739	3 725	3 895	3 890	4 084	3 732	3 896	3 736	4 567	5 329	4 140	3 814	3 525	3 874	3 616	3 302	3 223	3 337	<b>1. Impuestos a los Ingresos</b>
- Personas Naturales	491	399	397	427	479	445	456	550	521	538	447	514	664	542	602	609	574	528	520	586	640	523	538	618	- Personas Naturales
- Personas Jurídicas	2 368	2 484	2 477	1 713	2 038	2 146	3 164	3 068	3 315	3 289	3 532	3 177	3 088	3 165	2 879	3 064	3 015	3 030	2 923	3 105	2 941	2 749	2 605	2 673	- Personas Jurídicas
- Regularización	10	36	629	894	343	578	119	107	59	63	105	41	144	29	1 086	1 656	551	256	82	183	35	30	80	46	- Regularización
<b>2. Impuestos a la Importación</b>	31	80	28	54	46	47	24	12	5	4	2	7	31	91	100	99	63	37	32	0	67	102	150	72	<b>2. Impuestos a la Importación</b>
<b>3. Impuestos General a las Ventas</b>	566	744	367	442	474	517	397	499	727	988	671	744	699	631	391	580	1 076	515	571	1 084	512	789	602	452	<b>3. Impuestos General a las Ventas</b>
- Operaciones Internas	472	537	357	440	391	416	336	407	554	597	493	591	616	495	361	453	785	392	403	507	441	726	579	426	- Operaciones Internas
- Operaciones Externas	94	207	10	2	83	101	61	92	173	391	178	153	83	136	30	127	291	123	168	577	71	63	23	26	- Operaciones Externas
<b>4. Impuestos Selectivo al Consumo</b>	14	14	18	4	7	0	0	7	0	14	3	0	12	0	0	0	8	5	10	0	3	0	0	0	<b>4. Impuestos Selectivo al Consumo</b>
<b>5. Otros Ingresos Tributarios</b>	551	466	426	545	584	536	523	516	470	544	573	546	611	402	399	792	576	424	530	525	528	566	490	665	<b>5. Otros Ingresos Tributarios</b>
<b>II. INGRESOS NO TRIBUTARIOS</b>	23	133	50	29	24	36	56	57	117	25	415	59	158	98	229	183	239	92	7	232	72	429	2 583	67	<b>II. INGRESOS NO TRIBUTARIOS</b>
<b>INGRESOS CORRIENTES (I+II)</b>	3 526	4 023	4 016	3 592	3 435	3 805	4 272	4 357	4 861	4 946	5 590	4 601	4 954	4 654	5 516	6 374	5 765	4 555	4 152	5 422	4 342	5 051	9 141	3 995	<b>INGRESOS CORRIENTES (I+II)</b>

FUENTE: SUNAT

ELABORACIÓN: BCRP. Sucursal Cusco. Departamento de Estudios Económicos.



ANEXO 7

**MADRE DE DIOS: GASTOS NO FINANCIEROS DEL GOBIERNO REGIONAL 1/  
(Miles de nuevos soles)**

	DICIEMBRE			ENERO-DICIEMBRE		
	2012	2013	Var % 2/	2012	2013	Var % 2/
<b>GASTOS NO FINANCIEROS</b>	<b>51 531</b>	<b>53 436</b>	<b>-7,5</b>	<b>251 403</b>	<b>281 113</b>	<b>10,8</b>
<b>a. GASTOS CORRIENTES</b>	<b>21 153</b>	<b>20 012</b>	<b>-8,0</b>	<b>130 639</b>	<b>140 347</b>	<b>4,5</b>
1. Personal y Obligaciones Sociales	7 956	9 347	14,2	75 646	83 341	7,1
2. Pensiones y Otras Prestaciones Sociales	527	1 129	108,3	4 698	5 363	10,9
3. Bienes y Servicios	12 478	9 267	-27,8	48 088	49 096	-0,7
4. Donaciones y Transferencias	0	0	-	0	0	-
5. Otros Gastos	192	269	36,2	2 207	2 547	12,2
<b>b. GASTOS DE CAPITAL</b>	<b>30 378</b>	<b>33 424</b>	<b>7,1</b>	<b>120 764</b>	<b>140 766</b>	<b>13,5</b>
1. Adquisición de Activos no Financieros	30 378	33 424	7,1	120 764	128 266	3,4
2. Otros gastos de capital	0	0	-	0	12 500	-

1/ Información actualizada al 25 de febrero 2014.

2/ Variación en términos reales.

FUENTE: Ministerio de Economía y Finanzas.

ELABORACIÓN: BCRP, Sucursal Cusco. Departamento de Estudios Económicos.

**ANEXO 8**

**GASTOS NO FINANCIEROS DE LOS GOBIERNOS LOCALES 1/  
(Miles de nuevos soles)**

	DICIEMBRE			ENERO-DICIEMBRE		
	2012	2013	Var % 2/	2012	2013	Var % 2/
<b>GASTOS NO FINANCIEROS</b>	<b>10 448</b>	<b>16 121</b>	<b>52,9</b>	<b>47 171</b>	<b>60 049</b>	<b>31,7</b>
<b>a. GASTOS CORRIENTES</b>	<b>5 222</b>	<b>5 186</b>	<b>-3,5</b>	<b>32 084</b>	<b>35 035</b>	<b>6,2</b>
1. Personal y Obligaciones Sociales	1 909	1 747	-11,0	11 577	12 683	6,6
2. Pensiones y Otras Prestaciones Sociales	352	285	-21,3	2 098	1 955	-9,4
3. Bienes y Servicios	2 760	3 000	5,7	17 552	20 050	11,1
4. Donaciones y Transferencias	170	137	-21,7	645	269	-59,5
5. Otros Gastos	31	17	-46,7	212	78	-64,5
<b>b. GASTOS DE CAPITAL</b>	<b>5 226</b>	<b>10 935</b>	<b>103,4</b>	<b>15 087</b>	<b>25 014</b>	<b>72,0</b>
1. Adquisición de Activos no Financieros	5 226	10 935	130,8	15 061	24 969	72,1
2. Otros gastos de capital	0	0	-	26	45	70,8

1/ Información actualizada al 25 de febrero 2014.

2/ Variación en términos reales.

FUENTE: Ministerio de Economía y Finanzas.

ELABORACIÓN: BCRP, Sucursal Cusco. Departamento de Estudios Económicos.

**ANEXO 9**

**MADRE DE DIOS: CARTERA PESADA DEL SISTEMA FINANCIERO 1/**  
(En porcentajes)

ENTIDADES FINANCIERAS	2012	2013												ENTIDADES FINANCIERAS
	DIC	ENE	FEB	MAR	ABR	MAY	JUN	JUL	AGO	SET	OCT	NOV	DIC	
<b>A. BANCO DE LA NACION</b>														<b>A. BANCO DE LA NACION</b>
<b>B. EMPRESAS BANCARIAS</b>	<b>6,2</b>	<b>6,7</b>	<b>7,3</b>	<b>7,4</b>	<b>8,4</b>	<b>7,6</b>	<b>7,7</b>	<b>7,8</b>	<b>7,4</b>	<b>7,1</b>	<b>6,9</b>	<b>6,9</b>	<b>6,6</b>	<b>B. EMPRESAS BANCARIAS</b>
Agrobanco	1,4	1,3	1,7	1,7	1,7	1,7	1,9	2,2	2,1	2,0	2,1	1,9	2,0	Agrobanco
<b>C. INSTITUCIONES NO BANCARIAS</b>	<b>7,6</b>	<b>7,0</b>	<b>7,5</b>	<b>7,9</b>	<b>7,9</b>	<b>8,0</b>	<b>8,4</b>	<b>8,2</b>	<b>9,1</b>	<b>9,2</b>	<b>8,8</b>	<b>8,5</b>	<b>8,0</b>	<b>C. INSTITUCIONES NO BANCARIAS</b>
Cajas Municipales	8,2	7,5	8,1	8,4	8,5	8,8	9,1	8,9	9,5	9,5	9,1	8,8	8,2	Cajas Municipales
Cajas Rurales de Ahorro y Crédito	3,3	4,3	4,5	6,1	5,3	5,3	-	-	-	-	-	-	-	Cajas Rurales de Ahorro y Crédito
Edpymes	-	-	-	-	-	-	-	-	-	-	-	-	-	Edpymes
Financieras	1,4	1,7	1,8	1,9	0,8	0,8	2,0	1,9	5,8	6,2	5,9	5,6	5,5	Financieras
<b>TOTAL</b>	<b>7,2</b>	<b>6,8</b>	<b>7,3</b>	<b>7,6</b>	<b>7,9</b>	<b>7,9</b>	<b>8,1</b>	<b>8,0</b>	<b>8,5</b>	<b>8,4</b>	<b>8,1</b>	<b>7,8</b>	<b>7,4</b>	<b>TOTAL</b>

1/ Cifras Preliminares.

FUENTE: Superintendencia de Banca, Seguros y AFP (SBS).

ELABORACION: BCRP - Sucursal Cusco. Departamento de Estudios Económicos.



