



BANCO CENTRAL DE RESERVA DEL PERÚ

**SUCURSAL CUSCO**

**SÍNTESIS ECONÓMICA DE MADRE DE DIOS  
FEBRERO 2013<sup>1</sup>**

**DEPARTAMENTO DE ESTUDIOS ECONÓMICOS**

---

<sup>1</sup> Elaborado por: José Huamán, Dante Madrid y Víctor Chique

## CONTENIDO

RESEÑA INTRODUCTORIA.....	2
<b>I. ACTIVIDAD PRODUCTIVA Y EMPLEO</b>	
1.1. Producción.....	3
1.1.1. Producción Agropecuaria.....	4
1.1.2. Producción Pesquera.....	7
1.1.3. Producción Minera.....	8
1.1.4. Electricidad y Agua.....	8
1.1.5. Turismo.....	9
1.1.6. Encuesta de Percepción Regional.....	10
1.2. Aspectos Laborales.....	12
1.2.1. Número de Afiliados Activos por AFP.....	12
<b>II. INFLACION</b>	
2.1 Inflación.....	12
<b>III. SECTOR EXTERNO</b>	
3.1. Exportaciones.....	13
3.2. Importaciones.....	14
<b>IV. FINANZAS PÚBLICAS</b>	
4.1. Gobierno Central.....	15
4.2. Gobierno Regional.....	15
4.3. Gobierno Local.....	16
4.4. Inversión Pública.....	17
<b>V. MONEDA Y CRÉDITO</b>	
5.1. Depósitos en el Sistema Financiero.....	17
5.2. Créditos del Sistema Financiero.....	19
<b>VI. INFORMACIÓN ESTADÍSTICA</b>	
Anexo 1: Siembras por Campaña.....	21
Anexo 2: Producción Agropecuaria.....	22
Anexo 3: Producción Pesquera.....	23
Anexo 4: Producción Minera.....	24
Anexo 5: Generación y Venta de Energía Eléctrica.....	25
Anexo 6: Exportaciones Según Grupos de Productos.....	26
Anexo 7: Importaciones Según Uso o Destino Económico.....	27
Anexo 8: Ingresos Recaudados .....	28
Anexo 9: Ejecución Presupuestal de Gastos del Gobierno Regional.....	29
Anexo 10: Ejecución Presupuestal de Gastos de los Gobiernos Locales.....	30
Anexo 11: Depósitos en el Sistema Financiero.....	31
Anexo 12: Créditos del Sistema Financiero.....	32
<b>VI. FICHA TÉCNICA</b>	33

DIRECCIÓN EN INTERNET

<http://www.bcrp.gob.pe>

## RESEÑA INTRODUCTORIA

El **Indicador de Actividad Económica Regional**, en enero - febrero de 2013, disminuyó 30,0 por ciento, respecto a similar periodo de 2012, explicado principalmente por la reducción del indicador asociado a los sectores minería y, electricidad y agua.

El **Índice de Confianza Empresarial Regional (ICER)** registró un nivel de 65 puntos en febrero del presente año, resultando, 6 puntos mayor respecto al mes previo. El ICER, continúa en el tramo optimista (superior a la barrera neutral de 50 puntos).

El **Índice de Precios al Consumidor (IPC)** en febrero de 2013 en la ciudad de Puerto Maldonado, registró un incremento de 0,28 por ciento, en comparación al mes anterior, dando lugar a una variación anual de 0,75 por ciento.

El **número de arribos**, en febrero de 2013, subió 6,8 por ciento, con relación a igual mes de 2012 y los **arribos** acumulados durante enero – febrero aumentaron 7,6 por ciento, respecto a similar periodo de 2012.

El valor FOB de las **exportaciones** en febrero de 2013 totalizó US\$ 17,9 millones, mostrando un crecimiento de 749,5 por ciento respecto a febrero del año previo. Asimismo, durante enero – febrero de 2013 se registró un total de US\$ 31,1 millones, que representó una expansión de 677,5 por ciento, respecto a similar periodo de 2012.

El valor FOB de las **importaciones**, tramitadas por la Aduana de Puerto Maldonado, totalizó US\$ 2,4 millones, registrando un aumento de 212,4 por ciento, con relación a febrero de 2012. Durante enero – febrero de 2013, las importaciones sumaron US\$ 3,0 millones, resultando superior en 163,1 por ciento, con relación a similar periodo de 2012.

Los **ingresos recaudados** por la SUNAT en el Departamento de Madre de Dios totalizaron S/. 5,0 millones, incrementándose 11,2 por ciento en términos reales, respecto a lo captado en febrero de 2012. Durante enero – febrero de 2013, se acumuló un ingreso de S/. 10,4 millones, representando un aumento en términos reales, de 20,1 por ciento.

Los **gastos del Gobierno Regional** de Madre de Dios sumaron S/. 17,4 millones, incrementándose 38,6 por ciento en términos reales, respecto a febrero de 2012, y acumulando en enero – febrero de 2013 un total de S/. 29,2 millones, que resultó superior en 5,6 por ciento en términos reales, comparando con el mismo periodo de 2012.

El **saldo de depósitos** en el Sistema Financiero, al concluir febrero de 2013 totalizó S/. 185,3 millones, presentando un incremento real, de 2,8 por ciento, respecto al mes anterior. Con relación a febrero de 2012, el saldo de depósitos fue mayor en 7,6 por ciento, en términos reales. Por su parte, el **saldo de colocaciones** alcanzó S/. 467,8 millones, que constituye una disminución real de 0,7 por ciento, respecto al mes anterior. Con relación a febrero de 2012, las colocaciones fueron superiores en 12,3 por ciento, en términos reales.

## I. ACTIVIDAD PRODUCTIVA Y EMPLEO

### 1.1. Producción

El Indicador de Actividad Económica Regional, en enero - febrero de 2013, mostró una contracción de 30,0 por ciento en comparación al mismo periodo de 2012,

principalmente por la reducción de los indicadores asociados a los sectores minería y, electricidad y agua.

**CUADRO N° 1**  
**INDICADOR DE ACTIVIDAD ECONÓMICA REGIONAL 1/ 2/**  
(Variación porcentual respecto a similar periodo del año anterior)

Sector	Ponderación 3/	Enero- Febrero
		2013
Agropecuario	8,4	31,8
Pesca	0,1	9,4
Minería	41,0	-91,1
Electricidad y Agua	0,5	-5,8
Servicios Gubernamentales	8,6	45,9
Servicios Financieros	1,8	46,2
<b>Total</b>	<b>60,4</b>	<b>-30,0</b>

1/ Es un indicador parcial de la actividad económica de la región que alcanza una cobertura de 60,4 por ciento del valor agregado bruto de la producción regional según cifras del INEI.

2/ Actualizado con información al 17 de Abril de 2013.

3/ Considera la estructura productiva de la región para el año 2007 según cifras del INEI. En el caso de los servicios financieros se considera como ponderación el promedio nacional para dicho año (1,8 por ciento).

Fuente: Dirección Regional de Agricultura, Dirección Regional de la Producción, MINEM, Electro Sur Este S.A.A., EMAPAT S.R.L., MEF y SBS.

Elaboración: BCRP. Sucursal Cusco. Departamento de Estudios Económicos

En lo referente a las expectativas empresariales, medido por el **Índice de Confianza Empresarial Regional (ICER)**, en el mes de febrero de 2013, se ubicó en 65 puntos, siendo superior en 6 puntos,

respecto al mes anterior y, superior en 12 puntos en la comparación anual, frente a febrero de 2012. Cabe destacar que el ICER, continúa en el tramo optimista (superior a la barrera neutral de 50 puntos).

**GRÁFICO N° 1**  
**ÍNDICE DE CONFIANZA EMPRESARIAL REGIONAL (ICER)**  
(Índice de difusión en puntos)

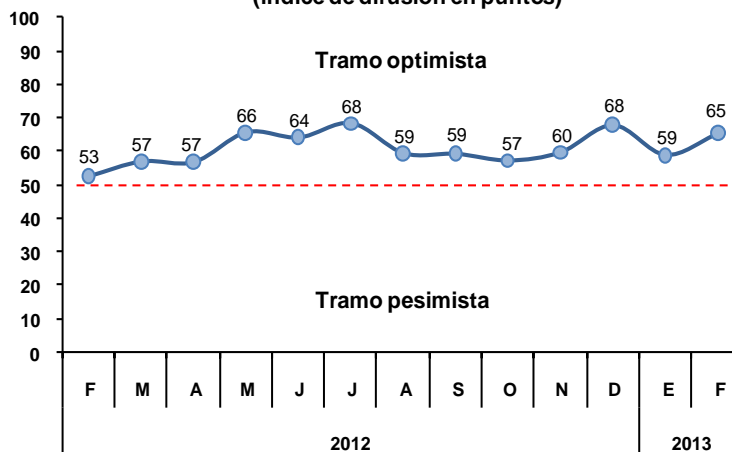

Por otro lado, la venta total de vehículos en febrero de 2013 sumó sólo 7 unidades. Durante enero – febrero de 2013, la venta de vehículos sumaron 14 unidades, mostrando

una notoria expansión, respecto a similar periodo de 2012. Este resultado fue explicado por las mayores ventas de vehículos ligeros y comerciales.

**CUADRO N° 2**  
**VENTA DE VEHÍCULOS**  
(Unidades)

	Febrero			Enero – Febrero		
	2012	2013	Var. %	2012	2013	Var. %
Vehículos Ligeros	0	6	--	0	10	--
Vehículos Comerciales	0	1	--	1	4	300,0
Vehículos Pesados	0	0	--	0	0	--
<b>TOTAL</b>	<b>0</b>	<b>7</b>	<b>--</b>	<b>1</b>	<b>14</b>	<b>1 300,0</b>

Fuente: Asociación de Representantes Automotrices del Perú - ARAPER  
Elaboración: BCRP. Sucursal Cusco, Departamento de Estudios Económicos.

### 1.1.1. Producción Agropecuaria

El valor bruto de la producción (VBP) agropecuaria resultó superior en 24,1 por ciento, con relación a febrero de 2012. Lo anterior fue explicado por el incremento de los subsectores pecuario (41,6 por ciento), y agrícola (16,5 por ciento).

El VBP acumulado creció 31,8 por ciento, respecto a enero - febrero de 2012, asociado a los aumentos de los subsectores pecuario (32,4 por ciento) y agrícola (31,5 por ciento).

**CUADRO N° 3**  
**VALOR BRUTO DE LA PRODUCCIÓN AGROPECUARIA**  
(Variaciones porcentuales reales)

	Febrero	Enero – Febrero
	2012 – 2013	2012 – 2013
Subsector Agrícola	16,5	31,5
Subsector Pecuario	41,6	32,4
<b>Sector Agropecuario</b>	<b>24,1</b>	<b>31,8</b>

Preliminar

Fuente: Dirección Regional de Agricultura – Madre de Dios

Elaboración: BCRP. Sucursal Cusco, Departamento de Estudios Económicos

## Producción Agrícola

En el mes de febrero, el incremento del valor bruto de la producción agrícola estuvo asociado principalmente a la mayor producción de pasto brachiaria (1,5 por ciento).

Asimismo, durante enero – febrero de 2013, en la expansión del subsector agrícola destacó la mayor producción de maíz amarillo (50,9 por ciento).

**CUADRO N° 4**  
**PRODUCCIÓN DE PRINCIPALES PRODUCTOS AGRÍCOLAS**  
(Toneladas)

	Febrero			Enero – Febrero		
	2012	2013	Var. %	2012	2013	Var. %
Arroz	1 580	1 882	19,1	2 114	3 049	44,2
Cacao	1	14	1 300,0	1	15	1 400,0
Caimito	0	9	--	0	11	--
Carambola	1	11	1 000,0	1	19	1 800,0
Coco	11	37	236,4	59	66	11,9
Copuzú	2	44	2 100,0	2	65	3 150,0
Maíz amarillo	3 698	4 135	11,8	4 926	7 432	50,9
Papaya	147	281	91,2	310	524	69,0
Pasto brachiaria	56 244	57 068	1,5	112 481	111 231	-1,1
Pijuayo	95	151	58,9	95	163	71,6
Piña	81	119	46,9	196	227	15,8
Plátano	1 124	1 279	13,8	2 269	2 568	13,2
Uncucha	3	83	2 666,7	39	135	246,2
Yuca	676	699	3,4	1 396	1 399	0,2
Zapallo	0	17	--	13	28	115,4

Fuente: Dirección Regional de Agricultura.

Elaboración: BCRP. Sucursal Cusco, Departamento de Estudios Económicos.

**CUADRO N° 5**  
**PRECIOS EN CHACRA DE PRINCIPALES PRODUCTOS**  
(Nuevos soles por Kg.)

	Febrero		
	2012	2013	Var.%
Arroz	1,29	1,24	-3,9
Cacao	3,50	4,93	40,9
Caimito	--	1,05	--
Carambola	0,80	0,98	22,5
Coco	0,90	0,90	0,0
Copuzú	2,80	4,52	61,4
Maíz amarillo	1,07	1,16	8,4
Papaya	1,06	1,19	12,3
Pasto brachiaria	0,02	0,02	0,0
Pijuayo	0,75	0,81	8,0
Piña	0,89	1,18	32,58
Plátano	0,81	0,90	11,1
Uncucha	0,80	0,65	-18,8
Yuca	0,80	0,88	10,0
Zapallo	--	1,00	--

Preliminar

Fuente: Dirección Regional de Agricultura - Madre de Dios

Elaboración: BCRP. Sucursal Cusco, Departamento de Estudios Económicos

## Siembras

Periodo: Febrero de 2013

La superficie sembrada en Madre de Dios fue de 132 hectáreas, siendo inferior en 14,3 por ciento, respecto al área instalada en febrero de 2012.

La reducción más significativa correspondió al área sembrada de pasto brachiaria.

Periodo: Agosto 2012 – Febrero 2013

Las siembras, durante agosto 2012 – febrero 2013, presentaron una extensión de 10 079 hectáreas, registrando un incremento de 19,1 por ciento, respecto al

mismo periodo de la campaña anterior, debido principalmente al crecimiento de la superficie sembrada de maíz amarillo (20,3 por ciento).

**CUADRO N° 6  
SUPERFICIE SEMBRADA  
(Hectáreas)**

	Febrero			Agosto – Febrero		
	2012	2013	Var. %	2011-12	2012-13	Var. %
Achiote	0	0	-.-	3	3	0,0
Araza	0	0	-.-	9	1	-88,9
Arroz	0	0	-.-	2 795	3 205	14,7
Café	0	0	-.-	9	2	-77,8
Caigua	0	0	-.-	1	2	100,0
Caimito	2	0	-.-	4	0	-.-
Copuazú	3	2	-33,3	52	37	-28,8
Lima	2	0	-.-	7	4	-42,9
Maíz amarillo	0	0	-.-	4 174	5 023	20,3
Papaya	2	33	1 550,0	101	240	137,6
Pasto brachiaria	66	0	-.-	325	450	38,5
Piña	0	2	-.-	60	39	-35,0
Plátano	20	23	15,0	250	198	-20,8
Uncucha	20	7	-65,0	59	63	6,8
Yuca	30	38	26,7	387	501	29,5
Otros	9	27	200,0	228	311	36,4
<b>TOTAL</b>	<b>154</b>	<b>132</b>	<b>-14,3</b>	<b>8 464</b>	<b>10 079</b>	<b>19,1</b>

Preliminar

Fuente: Dirección Regional de Agricultura – Madre de Dios

Elaboración: BCRP. Sucursal Cusco, Departamento de Estudios Económicos

## Producción Pecuaria

En cuanto al subsector pecuario, la expansión del VBP, en febrero de 2013, se debió a la mayor producción de carne de ave (85,2 por ciento) y leche (47,9 por ciento).

En el aumento del VBP acumulado, durante enero – febrero de 2013, destacó el incremento productivo de carne de ave (73,5 por ciento) y leche (29,6 por ciento).

**CUADRO N° 7  
PRODUCCIÓN PECUARIA  
(Toneladas)**

	Febrero			Enero – Febrero		
	2012	2013	Var.%	2012	2013	Var.%
<b>CARNE</b>						
° Ave	203	376	85,2	408	708	73,5
° Vacuno	137	139	1,5	285	272	-4,6
° Ovino	4	4	0,0	8	8	0,0
° Porcino	22	24	9,1	44	52	18,2
<b>HUEVOS</b>	14	15	7,1	28	30	7,1
<b>LECHE</b>	311	460	47,9	611	792	29,6

Preliminar

Fuente: Dirección Regional de Agricultura - Madre de Dios

Elaboración: BCRP. Sucursal Cusco, Departamento de Estudios Económicos

### 1.1.2. Producción Pesquera

El valor bruto de la producción (VBP) pesquera subió 16,5 por ciento, con relación a febrero de 2012, debido principalmente al incremento que mostró la producción de paco.

El VBP acumulado, durante enero - febrero de 2013, se expandió en 9,4 por ciento, respecto a similar periodo de 2012, como resultado de la mayor producción de paco.

**CUADRO N° 8**  
**VALOR BRUTO DE LA PRODUCCIÓN PESQUERA**  
(Variaciones porcentuales reales)

	Febrero		Enero - Febrero	
	2012	2013	2012	2013
Mota		0,4		-15,4
Yahuarachi		-21,3		28,3
Boquichico		23,8		-13,5
Doncella		11,8		59,3
Zúngaro		-15,6		-61,1
Yulilla		108,9		123,6
Gamitana		-1,5		37,2
Paco		33,5		50,2
Puma zúngaro		96,2		-70,3
Chambira		-64,8		-93,0
Otras Especies		-13,7		-21,3
<b>TOTAL</b>		<b>16,5</b>		<b>9,4</b>

Preliminar

Fuente: Dirección Regional de la Producción - Madre de Dios

Elaboración: BCRP. Sucursal Cusco, Departamento de Estudios Económicos

**CUADRO N° 9**  
**PRODUCCIÓN PESQUERA CONTINENTAL**  
(Kg.)

	Febrero			Enero - Febrero		
	2012	2013	Var.%	2012	2013	Var.%
Mota	2 760	2 772	0,4	7 557	6 395	-15,4
Yahuarachi	3 164	2 489	-21,3	5 028	6 449	28,3
Boquichico	1 963	2 430	23,8	7 390	6 392	-13,5
Doncella	679	759	11,8	4 326	6 893	59,3
Zúngaro	789	666	-15,6	5 852	2 279	-61,1
Yulilla	123	257	108,9	572	1 279	123,6
Gamitana	5 350	5 270	-1,5	7 700	10 562	37,2
Paco	15 990	21 343	33,5	30 688	46 092	50,2
Puma zúngaro	237	465	96,2	7 842	2 330	-70,3
Chambira	176	62	-64,8	2 487	173	-93,0
Otras Especies	1 488	1 284	-13,7	6 647	5 230	-21,3

Preliminar

Fuente: Dirección Regional de la Producción - Madre de Dios

Elaboración: BCRP. Sucursal Cusco, Departamento de Estudios Económicos



### 1.1.3. Producción Minera

El valor bruto de la producción (VBP) minera, que corresponde únicamente a la producción de oro, disminuyó 90,8 por ciento, al compararlo con febrero de 2012.

En términos acumulados, durante enero-febrero de 2013, el VBP descendió 91,1 por ciento, respecto al mismo periodo de 2012.

**CUADRO N° 10**  
**VALOR BRUTO DE LA PRODUCCIÓN MINERA**  
(Variaciones porcentuales reales)

	Febrero		Enero – Febrero	
	2012	2013	2012	2013
Oro		-90,8		-91,1
<b>TOTAL</b>		<b>-90,8</b>		<b>-91,1</b>

Preliminar

Fuente: Ministerio de Energía y Minas.

Elaboración: BCRP. Sucursal Cusco, Departamento de Estudios Económicos

**CUADRO N° 11**  
**PRODUCCIÓN MINERA**

	Febrero			Enero – Febrero		
	2012	2013	Var.%	2012	2013	Var.%
MINERÍA METÁLICA 1/						
Oro (gr.)	2 078 449	190 613	-90,8	4 222 623	376 252	-91,1

Preliminar

1/ Contenido fino

Fuente: Ministerio de Energía y Minas.

Elaboración: BCRP. Sucursal Cusco, Departamento de Estudios Económicos

### 1.1.4. Electricidad y Agua

La generación de energía eléctrica, en febrero de 2013, disminuyó 20,0 por ciento, respecto a febrero de 2012. En términos acumulados durante enero - febrero de 2013, la generación mostró una reducción de 10,5 por ciento, respecto al mismo periodo de 2012. Por otra parte, la venta de electricidad creció 12,2 por ciento,

en comparación al mes de febrero de 2012, habiéndose realizado transacciones sólo en el mercado regulado. Del mismo modo, durante enero - febrero de 2013, la comercialización acumulada de energía, se incrementó en 11,9 por ciento, con relación al mismo periodo de 2012.

**CUADRO N° 12**  
**GENERACIÓN Y VENTA DE ENERGÍA ELÉCTRICA**  
( MW. h.)

	Febrero			Enero - Febrero		
	2012	2013	Var.%	2012	2013	Var.%
<b>GENERACIÓN DE ENERGÍA</b>	<b>315</b>	<b>252</b>	<b>-20,0</b>	<b>637</b>	<b>570</b>	<b>-10,5</b>
ELECTRO SUR ESTE S.A.A.						
• Térmica	315	252	-20,0	637	570	-10,5
<b>VENTA DE ENERGÍA</b>	<b>4 427</b>	<b>4 966</b>	<b>12,2</b>	<b>8 977</b>	<b>10 044</b>	<b>11,9</b>
MERCADO REGULADO						
Media Tensión	905	1 168	29,1	1 810	2 223	22,8
Baja Tensión	3 522	3 798	7,8	7 167	7 821	9,1
• Alumbrado Público	201	172	-14,4	394	347	-11,9
• No Residencial	961	1 079	12,3	1 942	2 194	13,0
• Residencial	2 360	2 547	7,9	4 831	5 280	9,3

Preliminar

Fuente: Electro Sur Este S.A.

Elaboración: BCRP. Sucursal Cusco, Departamento de Estudios Económicos

La producción de agua potable aumentó 14,0 por ciento, respecto a febrero de 2012. En términos acumulados, durante enero - febrero la producción se incrementó en 18,1 por ciento. La facturación fue mayor en

13,7 por ciento con relación a febrero de 2012. Por otro lado, durante enero - febrero de 2013, la facturación aumentó 16,6 por ciento, en comparación a similar periodo de 2012.

**CUADRO N° 13**  
**PRODUCCIÓN Y FACTURACIÓN DE AGUA POTABLE**  
(M<sup>3</sup>)

	Febrero			Enero - Febrero		
	2012	2013	Var. %	2012	2013	Var. %
PRODUCCIÓN	336 562	383 563	14,0	673 124	794 818	18,1
FACTURACIÓN	207 958	236 541	13,7	438 229	511 136	16,6

Preliminar

Fuente: EMAPAT S.R.L., Empresa Municipal de Agua Potable y Alcantarillado de Tambopata.

Elaboración: BCRP. Sucursal Cusco, Departamento de Estudios Económicos

### 1.1.5. Turismo

El número de arribos a los establecimientos de hospedaje del departamento de Madre de Dios totalizó 21 211 personas, registrando un incremento de 6,8 por ciento con relación a febrero de 2012.

Asimismo, el número acumulado de arribos durante enero - febrero de 2013 fue de 44 122 personas, resultando superior en 7,6 por ciento, respecto a similar periodo del año anterior.

**CUADRO N° 14**  
**ARRIBOS Y PERNOCTACIONES EN ESTABLECIMIENTOS DE HOSPEDAJE**

	Febrero			Enero – Febrero		
	2012	2013	Var. %	2012	2013	Var. %
<b>TOTAL ARRIBOS</b>	<b>19 857</b>	<b>21 211</b>	<b>6,8</b>	<b>41 005</b>	<b>44 122</b>	<b>7,6</b>
▪ Nacionales	17 283	19 548	13,1	35 333	38 941	10,2
▪ Extranjeros	2 574	1 663	-35,4	5 672	5 181	-8,7
<b>TOTAL PERNOCTACIONES</b>	<b>27 196</b>	<b>26 586</b>	<b>-2,2</b>	<b>56 686</b>	<b>56 346</b>	<b>-0,6</b>
▪ Nacionales	22 318	23 646	6,0	45 739	47 095	3,0
▪ Extranjeros	4 878	2 940	-39,7	10 947	9 251	-15,5

Preliminar

Fuente: Ministerio de Comercio Exterior y Turismo.

Elaboración: BCRP. Sucursal Cusco, Departamento de Estudios Económicos

### 1.1.6. Encuesta de percepción regional

El índice de la situación actual del negocio, registro 58 puntos en el mes de febrero de 2013, predominando las empresas que

presentan una situación del negocio muy buena o normal, especialmente en los sectores servicios y comercio.

**GRÁFICO N° 2  
SITUACIÓN ACTUAL DEL NEGOCIO**

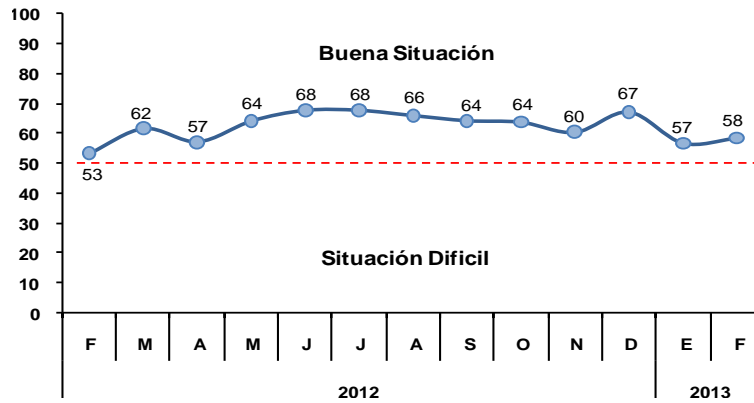

En lo que respecta a las ventas, el índice se ubicó en 62 puntos, permaneciendo en la zona donde las ventas aumentaron. El mejor

desempeño en las ventas se observó entre las empresas de los sectores comercio y servicios.

**GRÁFICO N° 3  
VENTAS CON RESPECTO AL MES ANTERIOR**

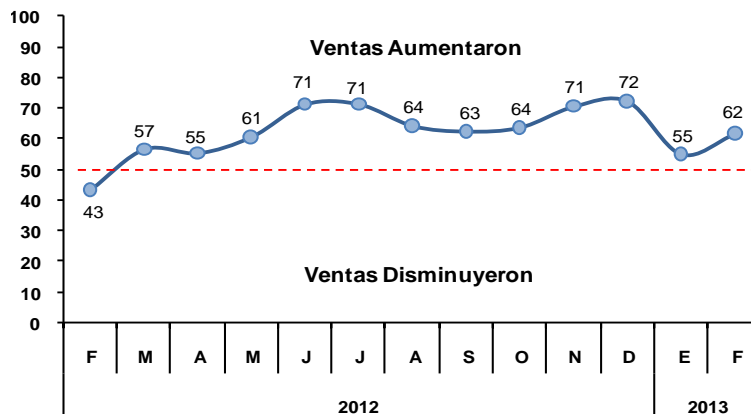

El índice de acceso al crédito se mantuvo en el tramo positivo, alcanzando los 75 puntos. Los sectores de industria y comercio

concentran el mayor porcentaje de las empresas que reportan no tener problemas con el acceso al crédito.

**GRÁFICO N° 4  
ACCESO AL CRÉDITO DE LA EMPRESA**

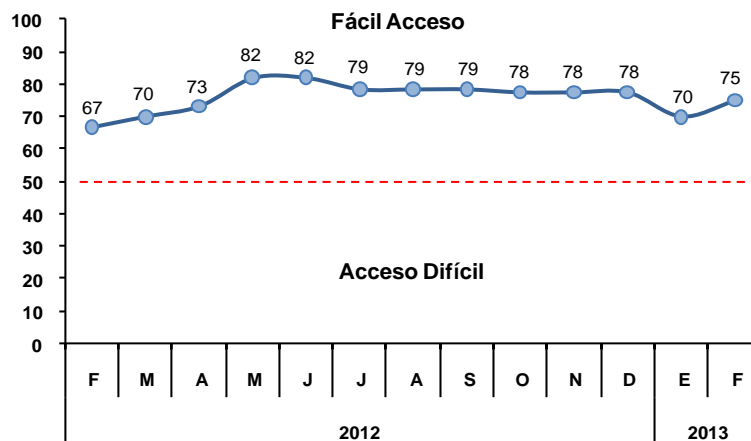

El índice de situación financiera de la empresa registró un nivel de 62 puntos, donde destacan las empresas encuestadas de

los sectores de industria y comercio, que calificaron su situación financiera como muy buena o normal.

**GRÁFICO N° 5  
SITUACIÓN FINANCIERA DE LA EMPRESA**

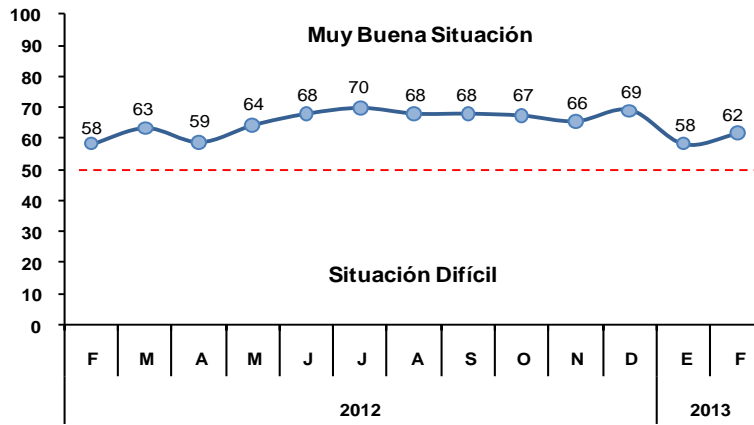

Para los próximos tres meses, las expectativas de la demanda de las empresas registraron 80 puntos, manteniéndose en el tramo optimista. Entre los sectores que

señalaron que esperan tener una mayor demanda destacan los de industria y comercio.

**GRÁFICO N° 6  
NIVEL DE DEMANDA DENTRO DE 3 MESES**

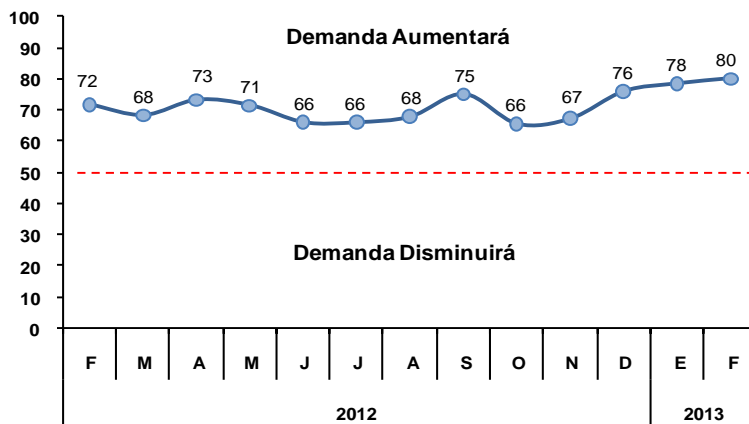

Con relación a las expectativas de contratación de personal en los próximos tres meses, el índice se ubicó en 57 puntos. Entre

las empresas que esperan incrementar personal en los próximos meses, destacan los sectores de comercio e industria.

**GRÁFICO N° 7  
CONTRATACIÓN DE PERSONAL EN LOS PRÓXIMOS TRES MESES**

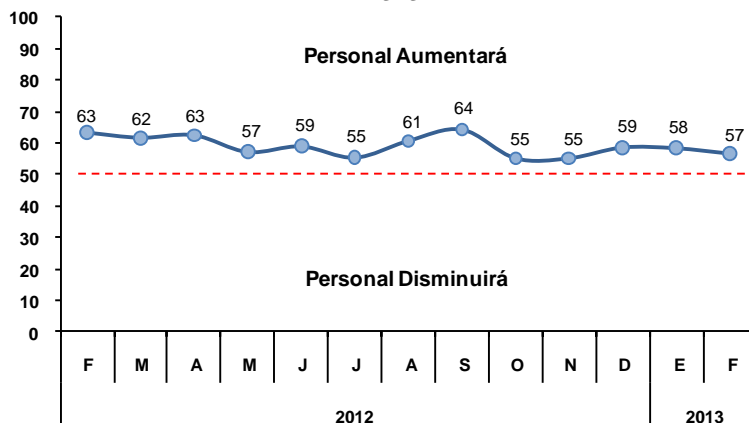

## 1.2. Aspectos Laborales

### 1.2.1. Número de Afiliados Activos por AFP

El número total de afiliados activos por AFP aumentó 0,3 por ciento respecto a enero de 2013, debido a la mayor afiliación en las AFP Prima (1,3 por ciento) y Horizonte (0,4 por ciento). En comparación

a febrero de 2012, el número de afiliados creció 8,2 por ciento, destacando el dinamismo de las AFP Prima (18,9 por ciento) y Horizonte (18,6 por ciento).

**CUADRO N° 15**  
**NÚMERO DE AFILIADOS ACTIVOS SEGÚN AFP**

	2012	2013		Var. %
	Febrero	Enero	Febrero	Febrero 2012 - 2013
Horizonte	2 026	2 393	2 403	18,6
Integra	2 625	2 627	2 619	-0,2
Prima	3 581	4 203	4 257	18,9
Profuturo	5 827	5 938	5 931	1,8
<b>TOTAL SPP</b>	<b>14 059</b>	<b>15 161</b>	<b>15 210</b>	<b>8,2</b>

Fuente: Superintendencia de Banca y Seguros (SBS)

Elaboración: BCRP, Sucursal Cusco, Departamento de Estudios Económicos

## II. INFLACIÓN

### 2.1 Inflación

En febrero, el Índice de Precios al Consumidor (IPC) en la ciudad de Puerto Maldonado registró un incremento de 0,28

por ciento, en comparación al mes anterior, dando lugar a una variación anual de 0,75 por ciento.

**GRÁFICO N° 8**  
**CIUDAD PUERTO MALDONADO: INFLACIÓN ANUALIZADA DE LOS ÚLTIMOS DOCE MESES**  
(Variación Porcentual)

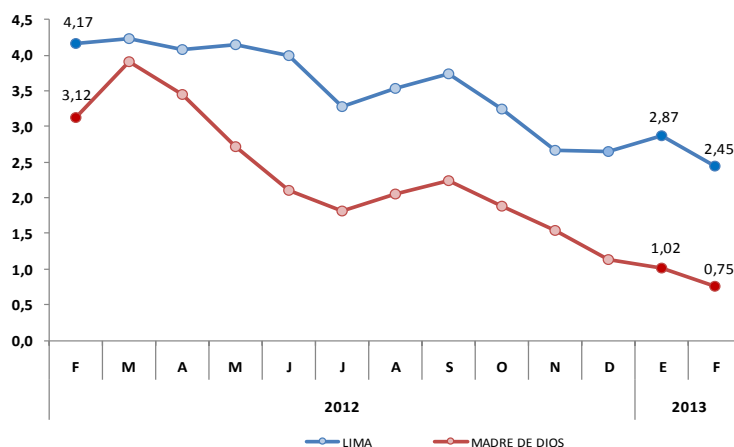

Fuente: Instituto Nacional de Estadística e Informática

Elaboración: BCRP, Sucursal Cusco, Departamento de Estudios Económicos

La variación positiva del IPC se explicó, principalmente por el aumento de precios de los grupos de consumo: Esparcimiento, Diversión, Servicios Culturales y de

Enseñanza (1,24 por ciento), Alquiler de Vivienda, Combustible, y Electricidad (0,69 por ciento).

**CUADRO N° 16**  
**CIUDAD DE PUERTO MALDONADO: INFLACIÓN POR GRANDES GRUPOS DE CONSUMO**  
**FEBRERO 2013**

	Ponderación	Variación porcentual		
		Mensual	Acumulado 1/	Anualizado 2/
<b>Índice General</b>	<b>100,00</b>	<b>0,28</b>	<b>0,27</b>	<b>0,75</b>
Alimentos y Bebidas	48,75	0,31	-0,14	0,24
Vestido y Calzado	6,84	0,21	0,57	1,79
Alquiler de Vivienda, Combustible y Electricidad	6,68	0,69	2,49	4,83
Muebles, Enseres y Mantenimiento de la Vivienda	5,52	0,02	0,83	1,20
Cuidados y Conservación de la Salud	2,79	-0,04	-0,44	5,08
Transportes y Comunicaciones	13,66	-0,34	-0,04	-3,22
Esparcimiento, Diversión, Servicios Culturales y de Enseñanza	9,44	1,24	1,19	3,74
Otros Bienes y Servicios	6,31	-0,54	0,16	1,45

1/ A Febrero 2013

2/ Últimos 12 meses.

Fuente: Instituto Nacional de Estadística e Informática

Elaboración: BCRP. Sucursal Cusco. Departamento de Estudios Económicos

### III. SECTOR EXTERNO

#### 3.1 Exportaciones

Las exportaciones efectuadas en febrero de 2013, totalizaron US\$ 17,9 millones, registrando un incremento de 749,5 por ciento, con respecto a febrero de 2012, debido principalmente a la mayor exportación de productos mineros (841,0 por ciento).

Las exportaciones acumuladas durante enero – febrero de 2013 representaron US\$ 31,1 millones, incrementándose en 677,5 por ciento en comparación a similar periodo de 2012, explicado por los mayores envíos de productos mineros (782,0 por ciento).

**CUADRO N° 17**  
**EXPORTACIONES SEGÚN GRUPOS DE PRODUCTOS**  
(Valor FOB en miles de US dólares)

	Febrero			Enero – Febrero		
	2012	2013	Var. %	2012	2013	Var. %
<b>PRODUCTOS TRADICIONALES</b>	1 642	15 466	841,9	3 057	26 976	782,4
Agrícolas	0	14	--	0	14	--
Mineros	1 642	15 452	841,0	3 057	26 962	782,0
<b>PRODUCTOS NO TRADICIONALES</b>	464	2 425	422,6	948	4 164	339,2
Agropecuarios	263	1 346	411,8	534	2 330	336,3
Maderas, papeles, y sus manufacturas	201	1 079	436,8	414	1 834	343,0
<b>TOTAL</b>	<b>2 106</b>	<b>17 891</b>	<b>749,5</b>	<b>4 005</b>	<b>31 140</b>	<b>677,5</b>

Preliminar

Fuente: Superintendencia Nacional de Administración Tributaria – SUNAT

Elaboración: BCRP. Sucursal Cusco, Departamento de Estudios Económicos

**GRÁFICO N° 9  
ESTRUCTURA DE LAS EXPORTACIONES  
POR GRUPOS DE PRODUCTOS**

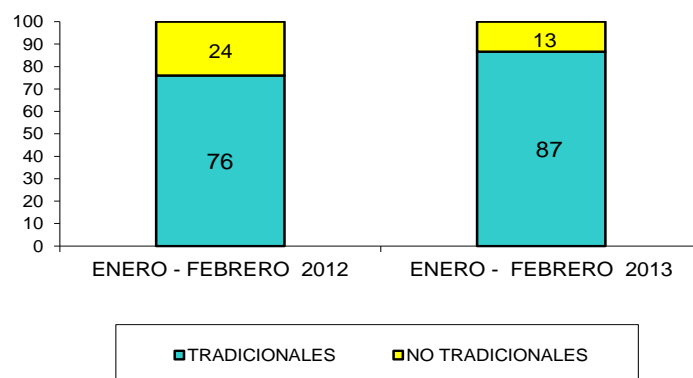

### 3.2 Importaciones

El valor FOB de las importaciones, tramitadas por la Aduana de Puerto Maldonado, totalizó US\$ 2,4 millones, registrando un incremento de 212,4 por ciento, respecto a febrero de 2012. Esta variación se debió principalmente a la mayor importación de bienes de consumo no duradero y bienes de capital para la construcción.

Durante enero - febrero de 2013, las importaciones sumaron US\$ 3,0 millones, mostrando una expansión de 163,1 por ciento, respecto a similar periodo de 2012. Este resultado fue explicado especialmente por las mayores importaciones de bienes de consumo no duradero y bienes de capital para la construcción.

**CUADRO N° 18  
IMPORTACIONES SEGÚN USO O DESTINO ECONÓMICO**  
(Valor FOB en miles de US dólares)

	Febrero			Enero – Febrero		
	2012	2013	Var.%	2012	2013	Var.%
<b>BIENES DE CONSUMO</b>	<b>405</b>	<b>1 536</b>	<b>279,3</b>	<b>577</b>	<b>1 902</b>	<b>229,6</b>
° No Duradero	367	1 513	312,3	539	1 878	248,4
° Duraderos	38	23	-39,5	38	24	-36,8
<b>INSUMOS</b>	<b>58</b>	<b>215</b>	<b>270,7</b>	<b>120</b>	<b>330</b>	<b>175,0</b>
° Combustible, lubricantes y conexos	0	0	--	0	0	--
° Materias primas para la agricultura	0	0	--	0	0	--
° Materias primas para la industria	58	215	270,7	120	330	175,0
<b>BIENES DE CAPITAL</b>	<b>303</b>	<b>642</b>	<b>111,9</b>	<b>450</b>	<b>786</b>	<b>74,7</b>
° Para la construcción	225	439	95,1	352	580	64,8
° Para la agricultura	0	70	--	0	70	--
° Para la industria	0	133	--	20	136	580,0
° Equipos de transporte	78	0	-100,0	78	0	-100,0
<b>TOTAL</b>	<b>766</b>	<b>2 393</b>	<b>212,4</b>	<b>1 147</b>	<b>3 018</b>	<b>163,1</b>

Preliminar

Fuente: Superintendencia Nacional de Administración Tributaria SUNAT

Elaboración: BCRP. Sucursal Cusco, Departamento de Estudios Económicos

## IV. FINANZAS PÚBLICAS

### 4.1. Gobierno Central

La recaudación de la SUNAT, en Madre de Dios, totalizó S/. 5,0 millones, incrementándose en 11,2 por ciento, en términos reales, respecto a lo captado en febrero de 2012. La recaudación del Impuesto a la Renta, ascendió a S/. 3,7 millones, resultando 25,0 por ciento superior, en términos reales, con relación a similar mes del año previo. Este resultado se sustentó en los ingresos de Tercera Categoría (rentas empresariales), que presentaron un incremento real de

32,7 por ciento, en comparación a febrero de 2012. Los ingresos captados mediante el I.G.V. totalizaron S/. 631 mil, siendo 17,2 por ciento menor, en términos reales, con relación a febrero de 2012. En términos acumulados, los ingresos recaudados en enero - febrero de 2013, sumaron S/. 10,4 millones, con un incremento en términos reales, de 20,1 por ciento, respecto a similar periodo de 2012, explicado principalmente por el aumento recaudatorio del impuesto a la renta.

**CUADRO N° 19**  
**INGRESOS RECAUDADOS EN MADRE DE DIOS**  
(En Miles de Nuevos Soles)

	Febrero			Enero-Febrero		
	2012	2013	Var. % 1/	2012	2013	Var. % 1/
1. Impuesto a la Renta	2 918	3 736	25,0	5 786	7 630	28,5
2. Impuestos a la Producción y al Consumo	757	631	-18,6	1 337	1 342	-2,2
- I.G.V.	744	631	-17,2	1 310	1 330	-1,1
° Operaciones Internas	537	495	-10,0	1 009	1 111	7,3
° Operaciones Externas	207	136	-35,9	301	219	-29,1
- I.S.C.	13	0	-100,0	27	12	-56,7
3. Impuesto a la Importación	80	91	11,0	111	122	7,2
4. Otros Ingresos Tributarios	598	499	-18,6	1 173	1 268	5,3
<b>TOTAL</b>	<b>4 353</b>	<b>4 957</b>	<b>11,2</b>	<b>8 407</b>	<b>10 362</b>	<b>20,1</b>

1/ Variación en términos reales

Fuente: Superintendencia Nacional de Administración Tributaria -SUNAT

Elaboración: BCRP. Sucursal Cusco, Departamento de Estudios Económicos

### 4.2. Gobierno Regional

Los desembolsos del Gobierno Regional de Madre de Dios sumaron S/. 17,4 millones, incrementándose 38,6 por ciento, en términos reales, respecto a febrero de 2012. Este resultado estuvo asociado principalmente a la mayor adquisición de activos no financieros (83,3 por ciento).

La ejecución presupuestal acumulada, durante enero – febrero 2013, totalizó S/. 29,2 millones, aumentando 5,6 por ciento, en términos reales, respecto al mismo periodo de 2012, debido principalmente a la mayor adquisición de activos no financieros (32,7 por ciento).

**CUADRO N° 20**  
**GASTOS DEL GOBIERNO REGIONAL, SEGÚN GRUPOS DE GASTO**  
(Miles de nuevos soles)

	Febrero			Enero – Febrero		
	2012	2013	Var.% 1/	2012	2013	Var.% 1/
<b>GASTOS CORRIENTES</b>	8 006	9 413	14,8	20 045	19 843	-3,6
o Personal y Obligaciones Sociales	5 535	6 758	19,2	15 860	15 391	-5,5
o Pensiones y Otras Prestaciones Sociales	357	386	5,5	843	880	1,7
o Bienes y Servicios	1 889	2 233	15,4	3 117	3 536	10,6
o Otros Gastos Corrientes	225	36	-84,4	225	36	-84,4
<b>GASTOS DE CAPITAL</b>	4 259	7 998	83,3	6 846	9 319	32,7
o Adquisición de Activos no Financieros	4 259	7 998	83,3	6 846	9 319	32,7
o Donaciones y Transferencias	0	0	-	0	0	-
<b>TOTAL</b>	<b>12 265</b>	<b>17 411</b>	<b>38,6</b>	<b>26 891</b>	<b>29 162</b>	<b>5,6</b>

Preliminar

1/ Variación en términos reales.

Fuente: Ministerio de Economía y Finanzas (SIAF-SP)

Elaboración: BCRP. Sucursal Cusco, Departamento de Estudios Económicos



**CUADRO N° 21**  
**GASTOS DEL GOBIERNO REGIONAL, SEGÚN FUENTES DE FINANCIAMIENTO**  
(Miles de nuevos soles)

	Febrero			Enero - Febrero		
	2012	2013	Var.% 1/	2012	2013	Var.% 1/
Recursos Ordinarios	11 944	17 081	39,6	26 285	28 695	6,3
Recursos Directamente Recaudados	321	330	0,3	606	467	-24,9
Donaciones y Transferencias	0	0	--	0	0	--
Canon y Sobrecanon	0	0	--	0	0	--
<b>TOTAL</b>	<b>12 265</b>	<b>17 411</b>	<b>38,6</b>	<b>26 891</b>	<b>29 162</b>	<b>5,6</b>

Preliminar

1/ Variación en términos reales.

Fuente: Ministerio de Economía y Finanzas (SIAF-SP)

Elaboración: BCRP. Sucursal Cusco, Departamento de Estudios Económicos.

### 4.3. Gobiernos Locales

El gasto de los Gobiernos Locales totalizó S/. 2,9 millones, siendo inferior en 2,1 por ciento, en términos reales, frente a febrero de 2012. Durante enero – febrero de 2013, el gasto acumuló un total de S/. 4,3

millones, reduciéndose 3,8 por ciento, con respecto a igual periodo del año previo. Los gastos corrientes y de capital disminuyeron 3,8 y 23,8 por ciento, en términos reales respectivamente.

**CUADRO N° 22**  
**GASTOS DE GOBIERNOS LOCALES SEGÚN GRUPOS DE GASTO**  
(Miles de nuevos soles)

	Febrero			Enero - Febrero		
	2012	2013	Var.% 1/	2012	2013	Var.% 1/
<b>GASTOS CORRIENTES</b>	<b>2 143</b>	<b>2 434</b>	<b>10,9</b>	<b>4 379</b>	<b>4 322</b>	<b>-3,8</b>
o Personal y obligaciones sociales	1 033	1 072	1,3	3 593	3 708	0,6
o Pensiones y otras prestaciones sociales	25	48	87,4	1 746	1 860	3,8
o Bienes y servicios	1 085	1 314	18,2	60	72	16,9
o Donaciones y transferencias	0	0	--	1 711	1 774	1,1
o Otros gastos	0	0	--	0	0	--
<b>GASTOS DE CAPITAL</b>	<b>704</b>	<b>421</b>	<b>-41,6</b>	<b>786</b>	<b>614</b>	<b>-23,8</b>
o Adquisición de activos no financieros	704	421	-41,6	786	614	-23,8
o Otros gastos	0	0	--	0	0	--
<b>SERVICIO DE LA DEUDA PÚBLICA</b>	<b>0</b>	<b>0</b>	<b>--</b>	<b>0</b>	<b>0</b>	<b>--</b>
<b>TOTAL</b>	<b>2 847</b>	<b>2 855</b>	<b>-2,1</b>	<b>4 379</b>	<b>4 322</b>	<b>-3,8</b>

Preliminar

1/ Variación en términos reales.

Fuente: Ministerio de Economía y Finanzas (SIAF-SP)

Elaboración: BCRP. Sucursal Cusco, Departamento de Estudios Económicos

**CUADRO N° 23**  
**GASTOS DE GOBIERNOS LOCALES SEGÚN FUENTE DE FINANCIAMIENTO**  
(Miles de nuevos soles)

	Febrero			Enero - Febrero		
	2012	2013	Var.% 1/	2012	2013	Var.% 1/
Recursos ordinarios	5	13	153,8	10	13	26,7
Fondo de compensación municipal	1 668	1 620	-5,2	2 504	2 358	-8,2
Impuestos municipales	182	441	136,5	322	555	68,0
Recursos directamente recaudados	810	750	-9,6	1 361	1 363	-2,4
Donaciones y transferencias	0	0	--	0	0	--
Canon y sobrecanon, regalías, rentas y participaciones	182	31	-83,4	182	33	-82,3
Recursos por operaciones oficiales de crédito	0	0	--	0	0	--
<b>TOTAL</b>	<b>2 847</b>	<b>2 855</b>	<b>-2,1</b>	<b>4 379</b>	<b>4 322</b>	<b>-3,8</b>

Preliminar

1/ Variación en términos reales.

Fuente: Ministerio de Economía y Finanzas (SIAF-SP)

Elaboración: BCRP. Sucursal Cusco, Departamento de Estudios Económicos

#### 4.4. Inversión Pública

La inversión pública en Madre de Dios, correspondiente a los tres niveles de gobierno, totalizó S/. 9,5 millones, con un incremento en términos reales, de 4,3 por ciento, respecto a febrero del año previo.

La mayor participación en la inversión pública correspondió al Gobierno Regional, con el 84,2 por ciento, seguido del Gobierno Nacional con el 11,4 por ciento, y los Gobiernos Locales, con 4,4 por ciento. El Gobierno Regional, aumentó su inversión 83,3 por ciento, en términos reales, mientras que en el Gobierno Nacional y los Gobiernos Locales se

contraieron en 73,1 y 41,6 por ciento, en términos reales, respectivamente.

Durante enero – febrero de 2013, la inversión pública acumuló un total de S/. 11,2 millones, con una reducción de 15,9 por ciento en términos reales, respecto a similar periodo del año previo, impulsado, básicamente, por la expansión de inversión del Gobierno Regional (32,7 por ciento). La inversión del Gobierno Nacional y los Gobiernos Locales, se redujeron 77,5 y 23,8 por ciento, en términos reales, respectivamente.

**CUADRO N° 24**  
**MADRE DE DIOS: INVERSIÓN PÚBLICA POR NIVELES DE GOBIERNO 1/**  
(Miles de nuevos soles)

	Febrero			Enero - Febrero		
	2012	2013	Var.% 2/	2012	2013	Var.% 2/
Gobierno Nacional	3 933	1 083	-73,1	5 305	1 222	-77,5
Gobierno Regional	4 259	7 998	83,3	6 846	9 319	32,7
Gobiernos Locales	704	421	-41,6	786	614	-23,8
<b>TOTAL</b>	<b>8 896</b>	<b>9 502</b>	<b>4,3</b>	<b>12 937</b>	<b>11 155</b>	<b>-15,9</b>

Preliminar

1/ Adquisición de Activos No Financieros

2/ Variación en términos reales

Fuente: Ministerio de Economía y Finanzas (SIAF-SP)

Elaboración: BCRP. Sucursal Cusco, Departamento de Estudios Económicos

## V. MONEDA Y CRÉDITO

### 5.1. Depósitos en el Sistema Financiero

Al finalizar febrero de 2013, el saldo de depósitos en el sistema financiero totalizó S/. 185,3 millones, incrementándose en 2,8 por ciento, en términos reales, respecto al mes anterior, explicado principalmente por la mayor captación de las instituciones microfinancieras no bancarias (4,9 por ciento) y empresas bancarias (1,1 por ciento). Con relación a febrero de 2012, el saldo de depósitos creció 7,6 por ciento en

términos reales, debido principalmente al aumento de las captaciones correspondientes a las empresas financieras (100,5 por ciento) e instituciones microfinancieras no bancarias (21,8 por ciento). Asimismo, la liquidez en moneda nacional registró un aumento en términos reales de 12,0 por ciento, mientras que en moneda extranjera, se contrajo 17,8 por ciento.

**CUADRO N° 25**  
**DEPÓSITOS EN EL SISTEMA FINANCIERO**  
(Saldo en miles de nuevos soles)

	2012		2013		Var. % real Febrero 2012 - 13
	Febrero	Enero	Febrero		
Empresas Bancarias	95 428	93 210	94 152		-3,7
Instituciones Microfinancieras no Bancarias	72 081	85 821	89 943		21,8
° Cajas Municipales	71 657	85 259	89 389		21,8
° Cajas Rurales	424	562	554		27,5
Empresas Financieras	594	1 326	1 220		100,5
<b>TOTAL SISTEMA FINANCIERO</b>	<b>168 103</b>	<b>180 357</b>	<b>185 315</b>		<b>7,6</b>
TOTAL M/N	143 374	161 382	164 489		12,0
TOTAL M/E	24 729	18 975	20 826		-17,8

Fuente: Superintendencia de Banca, Seguros y AFP (SBS)

Elaboración: BCRP. Sucursal Cusco, Departamento de Estudios Económicos

Los depósitos a plazo, de ahorro, y a la vista, crecieron en 9,1; 8,1; y 2,2 por ciento, en términos reales, respectivamente, con relación a febrero de 2012. El saldo de depósitos de ahorro alcanzó a representar el

56,5 por ciento del total de obligaciones del sistema financiero, seguido por los depósitos a plazo con 24,3 por ciento y los depósitos a la vista con 19,2 por ciento.

**CUADRO N° 26**  
**PARTICIPACIÓN EN LOS DEPÓSITOS**  
(En %)

	Febrero 2013		
	Miles de S/.	Participación %	Acumulado
Banco de Crédito	45 817	24,7	24,7
Caja Municipal Tacna	41 814	22,6	47,3
Interbank	25 628	13,8	61,1
Caja Municipal Cusco	23 911	12,9	74,0
Caja Municipal Arequipa	23 664	12,8	86,8
BBVA Continental	17 060	9,2	96,0
Mibanco	5 565	3,0	99,0
CrediScotia Financiera	1 220	0,7	99,7
CRAC Caja Nuestra Gente	554	0,3	100,0
Banco Azteca	82	1/	100,0
<b>TOTAL SISTEMA FINANCIERO</b>	<b>185 315</b>	<b>100,0</b>	

1/ Menos de 0,1 por ciento

Fuente: Superintendencia de Banca, Seguros y AFP (SBS)

Elaboración: BCRP. Sucursal Cusco, Departamento de Estudios Económicos

**CUADRO N° 27**  
**DEPÓSITOS EN EL SISTEMA FINANCIERO SEGÚN TIPO**  
(Saldo en miles de nuevos soles)

	Var. % real	Participación (%)
	Feb.13/Feb.12	Febrero 2013
Depósitos a la Vista	2,2	19,2
Depósitos de Ahorro	8,1	56,5
Depósitos a Plazo	9,1	24,3
<b>TOTAL</b>	<b>7,2</b>	<b>100,0</b>

Fuente: Superintendencia de Banca, Seguros y AFP (SBS)

Elaboración: BCRP. Sucursal Cusco, Departamento de Estudios Económicos

## 5.2. Créditos del Sistema Financiero

Al concluir febrero de 2013, el saldo de colocaciones del sistema financiero totalizó S/. 467,8 millones; disminuyendo 0,7 por ciento, en términos reales, respecto al mes anterior, debido al mayor dinamismo de las instituciones microfinancieras no bancarias (1,2 por ciento) y empresas financieras (0,1 por ciento). En comparación a febrero de 2012, las colocaciones tuvieron un incremento en términos reales de 12,3 por

ciento, por los mayores créditos de las instituciones microfinancieras no bancarias (9,6 por ciento), empresas bancarias (13,4 por ciento) y empresas financieras (58,1 por ciento). En el mismo periodo, el saldo de créditos en moneda nacional creció 14,1 por ciento, mientras que las colocaciones en moneda extranjera disminuyeron 23,4 por ciento, en términos reales, respectivamente.

**CUADRO N° 28**  
**CRÉDITOS DEL SISTEMA FINANCIERO**  
**(Saldo en miles de nuevos soles)**

	2012		2013		Var. % real Febrero 2012 – 13
	Febrero	Enero	Febrero	Febrero	
Empresas Bancarias	111 991	130 386	130 063	13,4	
Instituciones Microfinancieras no Bancarias	267 631	297 243	300 438	9,6	
° Cajas Municipales	263 844	292 522	295 526	9,3	
° Cajas Rurales	3 787	4 721	4 912	26,6	
Empresas Financieras	16 006	25 939	25 931	58,1	
Entidades Estatales	10 967	11 473	11 367	1,2	
° Banco de la Nación	10 967	11 473	11 367	1,2	
<b>TOTAL SISTEMA FINANCIERO</b>	<b>406 595</b>	<b>465 041</b>	<b>467 799</b>	<b>12,3</b>	
<b>TOTAL M/N</b>	<b>387 371</b>	<b>449 311</b>	<b>452 716</b>	<b>14,1</b>	
<b>TOTAL M/E</b>	<b>19 224</b>	<b>15 730</b>	<b>15 083</b>	<b>-23,4</b>	

Fuente: Superintendencia de Banca, Seguros y AFP (SBS)

Elaboración: BCRP. Sucursal Cusco, Departamento de Estudios Económicos

**CUADRO N° 29**  
**PARTICIPACIÓN EN LOS CRÉDITOS**  
**(En %)**

	Febrero 2013		
	Miles de S/.	Participación %	Acumulado
Caja Municipal Tacna	130 467	27,9	27,9
Caja Municipal Arequipa	97 531	20,8	48,7
Caja Municipal Cusco	67 528	14,4	63,1
Mibanco	48 400	10,3	73,4
Banco de Crédito	44 820	9,6	83,0
Interbank	24 690	5,3	88,3
CrediScotia Financiera	21 075	4,5	92,8
Banco de la Nación	11 367	2,4	95,2
BBVA Continental	11 563	2,5	97,7
CRAC Nuestra Gente	4 912	1,1	98,8
Financiera EFECTIVA	3 133	0,7	99,5
Financiera TFC S A	1 723	0,4	99,9
Banco Azteca	590	0,1	100,0
<b>TOTAL SISTEMA FINANCIERO</b>	<b>467 799</b>	<b>100,0</b>	

1/ Estimado.

Fuente: Superintendencia de Banca, Seguros y AFP (SBS)

Elaboración: BCRP. Sucursal Cusco, Departamento de Estudios Económicos

## **VI. INFORMACIÓN ESTADÍSTICA MENSUAL**

ANEXO 1  
**MADRE DE DIOS: SIEMBRAS POR CAMPAÑA**  
(Hectáreas)

	2012											2013	
	Feb.	Mar.	Abr.	May.	Jun.	Jul.	Ago.	Set.	Oct.	Nov.	Dic.	Ene.	Feb.
Achiote	0	0	0	0	0	0	0	3	0	0	0	0	0
Arazá	0	0	0	0	0	0	0	1	0	0	0	0	0
Arroz	0	2	9	7	4	0	0	823	1 844	514	24	0	0
Cacao	8	0	0	15	8	0	1	56	5	11	5	8	16
Café	0	0	0	0	0	4	0	2	0	0	0	0	0
Caigua	0	0	0	0	0	1	1	1	0	0	0	0	0
Caimito	2	0	1	0	0	0	0	0	0	0	0	2	0
Camote	1	1	2	2	6	2	5	12	2	4	2	1	4
Caña de azúcar	0	0	1	0	0	0	0	0	2	0	0	0	1
Carambola	0	0	0	0	1	0	0	1	0	0	0	0	0
Cocona	0	0	0	0	0	0	0	7	0	0	0	0	3
Coco	0	0	0	0	0	0	0	1	0	0	0	0	0
Coll o Repollo	0	0	1	0	0	0	1	0	0	0	0	0	0
Copoazú	3	0	0	0	0	0	0	29	2	2	2	3	2
Frijol	0	5	111	87	0	0	0	2	0	0	0	0	0
Lechuga	0	0	0	2	0	0	0	0	0	0	0	0	0
Lima	2	0	0	0	0	0	1	2	1	0	0	2	0
Limón ácido	0	0	1	0	0	0	1	7	1	0	0	0	0
Maíz amarillo	0	20	313	76	10	0	0	1 565	2 949	499	10	0	0
Maíz choclo	0	0	0	0	0	0	0	0	30	0	0	0	0
Mandarina	0	0	0	0	0	0	0	3	2	2	0	0	0
Mango	0	0	0	0	0	0	0	0	0	0	0	0	0
Maní Fruta	0	0	0	0	0	0	0	0	0	0	0	0	0
Marañón	0	0	0	1	0	0	0	1	1	0	0	0	0
Naranja	0	0	0	0	0	1	0	9	9	4	0	0	0
Palta	0	0	0	0	0	0	2	2	1	0	0	0	0
Papaya	2	6	2	0	0	3	2	143	17	24	2	2	33
Pasto brachiaria	66	120	0	0	0	0	4	106	165	165	10	66	0
Pasto torourco	0	0	0	0	0	0	0	0	0	0	0	0	0
Pasto yarahua	0	0	0	0	12	0	0	0	0	0	0	0	0
Pepinillo	0	1	1	1	1	1	1	2	0	0	0	0	1
Pijuayo	0	0	0	0	0	0	0	3	0	2	0	0	0
Pimienta	0	0	0	0	0	0	0	0	0	0	0	0	0
Piña	0	0	0	0	0	0	0	28	6	0	3	0	2
Plátano	20	38	39	28	20	15	23	56	22	23	20	20	23
Rábano	0	0	0	0	0	0	0	0	0	0	0	0	0
Sandía	0	7	7	5	0	0	0	0	0	0	0	0	0
Soya	0	0	0	0	0	0	0	0	0	0	0	0	0
Tomate	0	2	2	0	0	0	0	1	0	0	0	0	0
Uncucha	20	1	4	5	4	3	3	15	9	16	7	20	7
Yuca	30	51	28	66	35	37	38	138	82	78	54	30	38
Zapallo	0	0	1	1	1	1	1	5	1	0	0	0	2
<b>Total</b>	<b>154</b>	<b>254</b>	<b>521</b>	<b>295</b>	<b>99</b>	<b>66</b>	<b>81</b>	<b>3 020</b>	<b>5 148</b>	<b>1 343</b>	<b>139</b>	<b>154</b>	<b>132</b>

Preliminar

Fuente: Dirección Regional de Agricultura - Madre de Dios

Elaboración: BCRP. Sucursal Cusco. Departamento de Estudios Económicos

ANEXO 2  
MADRE DE DIOS: PRODUCCIÓN AGROPECUARIA  
(Toneladas)

	2012											2013	
	Feb.	Mar.	Abr.	May.	Jun.	Jul.	Ago.	Set.	Oct.	Nov.	Dic.	Ene.	Feb.
<b>AGRÍCOLA</b>													
Achiote	0	1	1	0	0	0	1	1	2	2	0	0	0
Arazá	0	0	0	0	0	0	6	16	24	25	23	5	10
Arroz	1 580	2 311	604	0	0	4	0	47	0	0	0	1 167	1 882
Cacao	1	2	3	9	11	8	5	6	1	0	0	1	14
Café	1	1	2	7	5	2	0	0	0	0	0	0	0
Caigua	0	0	0	0	0	0	0	0	3	3	3	0	0
Caimito	0	0	0	4	11	8	8	13	19	7	6	2	9
Camote	10	40	19	26	25	9	20	14	14	18	41	22	17
Caña de azúcar	15	40	56	60	60	38	85	44	47	39	0	28	47
Carambola	1	4	15	5	3	7	10	17	22	16	9	8	11
Cocona	20	33	34	32	39	29	21	29	14	4	4	21	29
Coco	11	30	48	59	51	35	25	35	36	27	21	29	37
Coll o Repollo	1	3	4	0	8	4	4	0	0	0	8	0	0
Copoazú	2	11	26	35	24	7	0	0	0	0	0	21	44
Frijol	3	0	5	0	4	82	29	48	2	0	0	2	0
Lechuga	0	0	0	0	0	0	0	6	0	0	0	0	0
Lima	0	11	31	109	92	54	15	0	0	0	0	0	0
Limón ácido	63	90	65	69	39	36	25	10	10	8	4	22	53
Maíz amarillo	3 698	3 134	1 085	0	0	0	85	745	0	0	0	3 297	4 135
Maíz choclo	109	0	0	0	0	0	0	0	0	0	5	120	0
Mandarina	0	0	21	94	98	100	31	7	0	0	0	0	0
Mango	0	0	0	0	0	0	0	0	29	195	183	0	0
Maní Fruta	0	0	0	0	0	0	0	0	0	0	0	0	0
Marañón	0	0	0	0	0	0	24	40	10	4	7	0	0
Naranja	0	38	72	188	145	95	28	19	0	0	0	0	0
Palta	0	0	0	0	0	11	28	97	138	106	28	0	0
Papaya	147	167	213	217	219	182	180	243	243	261	212	243	281
Pasto brachiaria	56 244	58 909	55 998	58 720	55 531	49 976	48 133	49 643	48 032	48 775	48 747	54 163	57 068
Pasto torourco	0	0	0	0	0	0	0	0	0	0	0	0	0
Pasto yarahua	2 824	3 069	3 164	3 033	2 796	2 715	2 518	2 403	2 465	2 539	2 237	2 527	2 782
Pepinillo	1	2	2	3	0	0	5	5	5	5	6	6	6
Pijuayo	95	153	111	137	0	0	0	0	0	0	0	12	151
Pimienta	0	0	0	0	0	0	0	0	0	0	0	0	0
Piña	81	26	6	12	46	86	182	342	562	451	171	108	119
Plátano	1 124	1 384	1 203	1 389	1 311	1 279	1 099	1 383	1 344	1 387	1 123	1 289	1 279
Rábano	0	0	0	0	0	0	0	0	0	0	0	0	0
Sandía	0	0	0	0	32	105	78	9	0	0	0	0	0
Soya	0	0	0	0	0	0	0	0	0	0	0	0	0
Tomate	0	0	0	0	0	10	10	11	12	12	0	0	0
Uncucha	3	42	45	73	56	44	47	39	42	69	32	52	83
Yuca	676	703	664	732	774	620	581	760	724	724	648	700	699
Zapallo	0	13	9	7	0	0	10	0	0	13	0	11	17
<b>PECUARIO</b>													
<b>CARNE</b>													
° Ave	203	214	226	227	225	231	236	244	253	263	288	332	376
° Vacuno	137	131	153	143	140	146	140	150	140	151	131	133	139
° Ovino	4	4	5	4	4	4	4	4	4	4	4	4	4
° Porcino	22	19	28	27	33	30	31	32	33	32	30	28	24
<b>HUEVOS</b>	14	13	13	13	14	13	14	14	14	14	14	15	15
<b>LECHE</b>	311	301	314	370	371	359	339	343	352	378	343	332	460

Preliminar

Fuente: Dirección Regional de Agricultura - Madre de Dios

Elaboración: BCRP. Sucursal Cusco. Departamento de Estudios Económicos

ANEXO 3  
MADRE DE DIOS: PRODUCCIÓN PESQUERA  
(kg)

	2012											2013	
	Feb.	Mar.	Abr.	May.	Jun.	Jul.	Ago.	Set.	Oct.	Nov.	Dic.	Ene.	Feb.
Mota	2 760	3 304	4 300	9 128	9 503	10 267	9 908	4 960	7 019	8 653	3 411	3 623	2 772
Yahuarachi	3 164	1 775	1 582	1 733	3 736	2 162	3 770	3 228	3 156	3 073	5 993	3 960	2 489
Boquichico	1 963	1 414	2 237	1 754	2 636	2 453	2 082	1 852	2 609	1 720	3 198	3 962	2 430
Doncella	679	640	1 179	1 372	1 449	2 887	2 228	1 651	1 959	2 726	1 388	6 134	759
Zúngaro	789	871	1 433	2 557	2 092	2 506	2 421	1 030	1 941	2 928	3 202	1 613	666
Yulilla	123	324	689	606	1 270	563	1 524	1 621	1 747	624	505	1 022	257
Gamitana	5 350	157	2 267	2 421	422	425	763	2 449	1 213	483	1 429	5 292	5 270
Paco	15 990	18 059	18 245	20 467	14 579	23 695	21 517	16 955	19 452	18 613	8 268	24 749	21 343
Puma zúngaro	237	376	243	231	663	1 273	927	2 531	1 248	1 148	3 107	1 865	465
Chambira	176	243	248	159	339	144	205	207	432	29	29	111	62
Otras especies	1 488	2 446	3 856	5 767	6 330	5 856	4 956	4 067	3 629	3 698	2 487	3 946	1 284

Preliminar

Fuente: Dirección Regional de la Producción - Madre de Dios

Elaboración: BCRP. Sucursal Cusco, Departamento de Estudios Económicos



## ANEXO 4

## MADRE DE DIOS: PRODUCCIÓN MINERA

	2012											2013		
	Feb.	Mar.	Abr.	May.	Jun.	Jul.	Ago.	Set.	Oct.	Nov.	Dic.	Ene.	Feb.	
<b>MINERÍA METÁLICA 1/</b>														
<b>PRODUCCIÓN TOTAL:</b>														
Concentrado Metálico:														
Oro ( gr )	2 078 449	1 361 088	1 807 469	2 016 109	873 808	734 239	186 923	220 209	232 302	194 458	185 275	185 639	190 613	

Preliminar

1/ Contenido fino

Fuente: Ministerio de Energía y Minas

Elaboración: BCRP. Sucursal Cusco. Departamento de Estudios Económicos

ANEXO 5  
**MADRE DE DIOS: GENERACIÓN Y VENTA DE ENERGÍA ELÉCTRICA**  
(MW.h.)

	2012											2013	
	Feb.	Mar.	Abr.	May.	Jun.	Jul.	Ago.	Set.	Oct.	Nov.	Dic.	Ene.	Feb.
<b>GENERACIÓN DE ENERGÍA</b>	<b>315</b>	<b>275</b>	<b>307</b>	<b>297</b>	<b>257</b>	<b>293</b>	<b>309</b>	<b>359</b>	<b>290</b>	<b>355</b>	<b>281</b>	<b>318</b>	<b>252</b>
ELECTRO SUR ESTE S.A.A.													
Térmica	315	275	307	297	257	293	309	359	290	355	281	318	252
<b>VENTA ENERGÍA ELÉCTRICA</b>	<b>4 427</b>	<b>4 168</b>	<b>4 595</b>	<b>4 466</b>	<b>4 628</b>	<b>4 392</b>	<b>4 942</b>	<b>5 004</b>	<b>4 964</b>	<b>5 200</b>	<b>5 363</b>	<b>5 078</b>	<b>4 966</b>
MERCADO REGULADO	4 427	4 168	4 595	4 466	4 628	4 392	4 942	5 004	4 964	5 200	5 363	5 078	4 966
Media Tensión	905	848	875	928	942	886	965	997	991	1 058	1 061	1 055	1 168
Baja Tensión	3 522	3 320	3 720	3 538	3 686	3 506	3 977	4 007	3 973	4 142	4 302	4 023	3 798
°Alumbrado Público	201	162	198	188	190	190	226	188	179	178	175	175	172
°No Residencial	961	869	974	957	1 011	941	1 085	1 067	1 088	1 169	1 181	1 115	1 079
°Residencial	2 360	2 289	2 548	2 393	2 485	2 375	2 666	2 752	2 706	2 795	2 946	2 733	2 547

Preliminar

Fuente: Electro Sur Este S.A.A.

Elaboración: BCRP. Sucursal Cusco. Departamento de Estudios Económicos

ANEXO 6  
**MADRE DE DIOS: EXPORTACIONES SEGÚN GRUPOS DE PRODUCTOS**  
(Valor FOB en miles de US dólares)

	2 012											2 013	
	Feb.	Mar.	Abr.	May.	Jun.	Jul.	Ago.	Set.	Oct.	Nov.	Dic.	Ene.	Feb.
PRODUCTOS TRADICIONALES	1 642	589	91	2 409	3 298	4 817	10 675	9 309	5 682	9 559	2 780	11 510	15 466
°Agrícolas	--	--	--	--	--	--	--	--	--	--	20	0	14
°Mineros	1 642	589	91	2 409	3 298	4 817	10 675	9 309	5 682	9 559	2 760	11 510	15 452
PRODUCTOS NO TRADICIONALES	464	834	405	1 057	1 128	1 465	2 385	1 460	1 504	1 764	1 177	1 739	2 425
°Agropecuarios	263	687	275	854	969	1 362	1 508	1 081	757	779	351	984	1 346
°Pesqueros	0	0	0	0	0	0	0	0	0	0	0	0	0
°Textiles	0	0	0	0	0	0	0	0	0	0	0	0	0
°Maderas y papeles, y sus manufacturas	201	147	130	203	159	103	877	379	747	985	826	755	1 079
°Químicos	0	0	0	0	0	0	0	0	0	0	0	0	0
°Minería no metálica	0	0	0	0	0	0	0	0	0	0	0	0	0
°Sidero-metalúrgicos y joyería	0	0	0	0	0	0	0	0	0	0	0	0	0
°Metal mecánicos	0	0	0	0	0	0	0	0	0	0	0	0	0
°Otros	0	0	0	0	0	0	0	0	0	0	0	0	0
<b>TOTAL</b>	<b>2 106</b>	<b>1 423</b>	<b>496</b>	<b>3 466</b>	<b>4 426</b>	<b>6 282</b>	<b>13 060</b>	<b>10 769</b>	<b>7 186</b>	<b>11 323</b>	<b>3 957</b>	<b>13 249</b>	<b>17 891</b>

Preliminar

Fuente :Superintendencia Nacional de Administración Tributaria - SUNAT

Elaboración: BCRP. Sucursal Cusco. Departamento de Estudios Económicos

## ANEXO 7

## MADRE DE DIOS: IMPORTACIONES SEGÚN USO O DESTINO ECONÓMICO

(Valor FOB en miles de US dólares)

	2012											2013	
	Feb.	Mar.	Abr.	May.	Jun.	Jul.	Ago.	Set.	Oct.	Nov.	Dic.	Ene.	Feb.
1. BIENES DE CONSUMO	405	1 183	454	422	17	130	141	89	52	105	49	366	1 536
No duradero	367	1 145	454	421	17	130	139	89	52	105	49	365	1 513
Duraderos	38	38	0	1	0	0	2	0	0	0	0	1	23
2. INSUMOS	58	288	75	36	47	259	81	73	67	153	116 #	115	215
Combustible, lubricantes y conexos	0	0	0	3	0	0	2	0	0	0	0 0	0	0
Materias primas para la agricultura	0	0	0	0	0	0	0	0	0	0	0 0	0	0
Materias primas para la industria	58	288	75	33	47	259	79	73	67	153	116 #	115	215
3. BIENES DE CAPITAL	303	578	129	204	0	0	143	906	266	357	261	144	642
Materiales de construcción	225	480	129	133	0	0	80	133	129	129	220	141	439
Para la agricultura	0	0	0	0	0	0	0	43	0	42	0	0	70
Para la industria	0	20	0	35	0	0	16	110	0	186	41	3	133
Equipos de transporte	78	78	0	36	0	0	47	620	137	0	0	0	0
4. OTROS BIENES	0	0	0	0	0	0	0	0	0	0	0	0	0
<b>TOTAL IMPORTACIONES</b>	<b>766</b>	<b>2 049</b>	<b>658</b>	<b>662</b>	<b>64</b>	<b>389</b>	<b>365</b>	<b>1 068</b>	<b>385</b>	<b>615</b>	<b>426</b>	<b>625</b>	<b>2 393</b>

Preliminar

Fuente :Superintendencia Nacional de Administración Tributaria - SUNAT

Elaboración: BCRP. Sucursal Cusco. Departamento de Estudios Económicos

ANEXO 8  
**MADRE DE DIOS: INGRESOS RECAUDADOS POR LA SUNAT**  
(Miles de nuevos soles)

	2012											2013	
	Feb.	Mar.	Abr.	May	Jun.	Jul.	Ago.	Set.	Oct.	Nov.	Dic.	Ene.	Feb.
1. Impuesto a la Renta	2 918	3 503	3 034	2 860	3 169	3 738	3 727	3 894	3 890	4 084	3 733	3 894	3 736
2. Impuestos a la Producción y Consumo	757	384	446	481	517	397	506	727	1 002	674	744	711	631
- I.G.V.	744	367	442	474	517	397	499	727	988	671	744	699	631
° Operaciones Internas	537	357	440	391	416	336	407	554	597	493	591	616	495
° Operaciones Externas	207	10	2	83	101	61	92	173	391	178	153	83	136
- I.S.C.	13	17	4	7	0	0	7	0	14	3	0	12	0
3. Impuesto a la Importación	80	28	54	46	47	24	12	5	4	2	7	31	91
4. Otros Ingresos	598	476	574	607	572	580	572	587	568	988	606	769	499
<b>TOTAL</b>	<b>4 353</b>	<b>4 391</b>	<b>4 108</b>	<b>3 994</b>	<b>4 305</b>	<b>4 739</b>	<b>4 817</b>	<b>5 213</b>	<b>5 464</b>	<b>5 748</b>	<b>5 090</b>	<b>5 405</b>	<b>4 957</b>

Fuente: Superintendencia Nacional de Administración Tributaria - SUNAT

Elaboración: BCRP. Sucursal Cusco. Departamento de Estudios Económicos

ANEXO 9  
**MADRE DE DIOS: EJECUCIÓN PRESUPUESTAL DE GASTOS DEL GOBIERNO REGIONAL**  
(Miles de nuevos soles)

	2012											2013	
	Feb.	Mar.	Abr.	May.	Jun.	Jul.	Ago.	Set.	Oct.	Nov.	Dic.	Ene.	Feb.
GASTOS CORRIENTES	8 006	9 709	8 865	9 702	8 605	11 242	9 998	9 470	11 266	10 584	21 153	10 430	9 413
° PERSONAL Y OBLIGACIONES SOCIALES	5 535	5 671	5 457	5 248	5 131	6 676	5 794	5 462	6 210	6 181	7 956	8 633	6 758
° PENSIONES Y OTRAS PRESTACIONES SOCIALES	357	352	344	394	361	449	361	339	360	368	527	494	386
° BIENES Y SERVICIOS	1 889	3 659	2 705	4 010	3 030	4 029	3 794	3 497	3 734	4 035	12 478	1 303	2 233
° OTROS GASTOS	225	27	359	50	83	88	49	172	962	0	192	0	36
GASTOS DE CAPITAL	4 259	7 951	4 023	7 001	7 511	13 242	9 525	11 058	9 815	13 414	30 378	1 321	7 998
° ADQUISICIÓN DE ACTIVOS NO FINANCIEROS	4 259	7 951	4 023	7 001	7 511	13 242	9 525	11 058	9 815	13 414	30 378	1 321	7 998
Planeamiento, gestión y reserva de contingencia	766	1 123	1 130	1 431	2 936	1 717	1 465	2 477	1 477	2 175	3 948	605	858
Orden publico y seguridad	79	87	166	79	24	68	14	19	31	7	1 268	0	17
Defensa y seguridad nacional	0	0	0	0	0	0	0	0	0	0	0	1	2
Justicia	0	0	0	0	0	0	0	0	0	0	0	0	0
Trabajo	0	0	0	0	0	0	0	0	0	3	8	0	0
Comercio	0	0	0	0	0	0	0	0	0	0	1	0	0
Turismo	42	97	2	3	105	254	384	332	290	126	205	0	0
Agropecuaria	485	536	368	518	318	666	672	615	1 509	2 088	2 148	88	158
Pesca	22	32	27	51	26	976	136	46	48	48	375	0	0
Energía	0	0	82	114	62	49	50	221	30	645	673	0	24
Minería	44	40	41	68	49	76	69	65	71	107	134	36	57
Industria	0	0	0	0	0	0	0	0	0	0	0	0	0
Transporte	791	1 179	1 392	1 754	2 077	2 179	2 736	2 789	2 573	2 380	4 889	0	845
Comunicaciones	0	0	0	0	0	0	11	4	3	0	80	0	0
Medio ambiente	197	389	596	341	302	339	643	278	293	378	773	0	88
Saneamiento	85	157	151	418	56	443	481	639	489	416	456	0	143
Vivienda y desarrollo urbano	0	0	1	0	0	0	11	0	0	3	0	0	0
Salud	435	409	-33	310	149	212	647	398	201	438	8 105	0	40
Cultura y deporte	453	849	538	805	212	814	608	1 198	27	1 023	655	0	0
Educación	782	2 571	-302	1 136	1 082	5 361	1 288	1 834	2 491	3 525	6 577	591	5 766
Protección social	78	482	-136	-27	113	88	310	143	282	52	83	0	0
Previsión social	0	0	0	0	0	0	0	0	0	0	0	0	0
° DONACIONES Y TRANSFERENCIAS	0	0	0	0	0	0	0	0	0	0	0	0	0
<b>TOTAL</b>	<b>12 265</b>	<b>17 660</b>	<b>12 888</b>	<b>16 703</b>	<b>16 116</b>	<b>24 484</b>	<b>19 523</b>	<b>20 528</b>	<b>21 081</b>	<b>23 998</b>	<b>51 531</b>	<b>11 751</b>	<b>17 411</b>

Fuente: Ministerio de Economía y Finanzas (SIAF-SP)

Elaboración: BCRP. Sucursal Cusco, Departamento de Estudios Económicos

ANEXO 10  
**MADRE DE DIOS: EJECUCIÓN PRESUPUESTAL DE GASTOS DE LOS GOBIERNOS LOCALES**  
(Miles de nuevos soles)

	2012											2013	
	Feb.	Mar.	Abr.	May.	Jun.	Jul.	Ago.	Set.	Oct.	Nov.	Dic.	Ene.	Feb.
GASTOS CORRIENTES	2 143	2 445	2 204	2 958	2 665	2 672	2 523	2 682	2 320	2 800	5 222	1 274	2 434
° PERSONAL Y OBLIGACIONES SOCIALES	1 033	840	829	986	817	1 080	789	1 104	536	941	1 909	788	1 072
° PENSIONES Y OTRAS PRESTACIONES SOCIALES	25	112	67	220	221	145	267	199	282	173	352	24	48
° BIENES Y SERVICIOS	1 085	1 447	1 245	1 703	1 558	1 438	1 407	1 190	1 460	1 633	2 760	460	1 314
° DONACIONES Y TRANSFERENCIAS	0	45	63	18	59	0	40	179	28	43	170	0	0
° OTROS GASTOS	0	1	0	31	10	9	20	10	14	10	31	2	0
GASTOS DE CAPITAL	704	1 874	696	1 323	1 707	1 338	1 430	1 601	2 663	1 669	5 226	193	421
° ADQUISICIÓN DE ACTIVOS NO FINANCIEROS	704	1 874	696	1 323	1 707	1 338	1 430	1 601	2 637	1 669	5 226	193	421
Planeamiento, gestión y reserva de contingencia	116	177	176	200	275	325	222	281	329	165	1 335	30	166
Orden público y seguridad	0	0	0	0	0	0	10	0	0	0	131	0	0
Justicia	0	0	0	0	0	0	0	0	0	0	0	0	0
Comercio	131	142	57	78	225	184	12	16	2	33	71	32	58
Turismo	0	0	0	0	0	0	0	0	0	0	0	0	0
Agropecuaria	0	0	0	0	0	0	0	0	0	0	0	0	0
Pesca	27	50	20	23	19	2	18	0	0	2	3	6	3
Energía	0	36	36	21	26	9	25	63	53	82	509	0	4
Industria	0	0	0	0	0	0	0	0	0	0	0	0	0
Transporte	67	572	128	380	475	253	459	487	898	426	829	96	128
Comunicaciones	0	0	0	0	0	0	0	0	0	0	0	0	0
Medio ambiente	77	592	-8	100	217	85	113	39	58	38	45	0	0
Saneamiento	193	74	62	330	258	174	259	378	555	443	752	3	12
Vivienda y desarrollo urbano	0	85	32	56	32	25	23	15	34	24	96	0	6
Salud	0	0	8	0	38	10	62	77	306	67	363	23	11
Cultura y deporte	38	6	42	103	101	206	157	87	55	124	233	1	0
Educación	50	133	121	23	34	55	66	147	278	242	760	2	5
Protección social	5	7	22	9	7	10	4	11	69	23	99	0	28
Previsión social	0	0	0	0	0	0	0	0	0	0	0	0	0
Deuda Pública	0	0	0	0	0	0	0	0	0	0	0	0	0
° OTROS GASTOS	0	0	0	0	0	0	0	0	26	0	0	0	0
SERVICIO DE LA DEUDA PUBLICA	0	0	0	188	0	63	31	808	0	451	194	0	0
<b>TOTAL</b>	<b>2 847</b>	<b>4 319</b>	<b>2 900</b>	<b>4 469</b>	<b>4 372</b>	<b>4 073</b>	<b>3 984</b>	<b>5 091</b>	<b>4 983</b>	<b>4 920</b>	<b>10 642</b>	<b>1 467</b>	<b>2 855</b>

Fuente: Ministerio de Economía y Finanzas (SIAF-SP)

Elaboración: BCRP. Sucursal Cusco. Departamento de Estudios Económicos

ANEXO 11  
**MADRE DE DIOS: DEPÓSITOS EN EL SISTEMA FINANCIERO**  
(Saldos en miles de nuevos soles)

	2012											2013	
	Feb.	Mar.	Abr.	May.	Jun.	Jul.	Ago.	Set.	Oct.	Nov.	Dic.	Ene.	Feb.
<b>I. EMPRESAS BANCARIAS</b>	95 428	87 886	82 339	85 215	85 115	90 691	87 483	92 496	95 626	88 105	88 382	93 210	94 152
Banco de Crédito	46 934	43 540	41 836	41 979	42 173	45 069	42 709	41 724	41 228	39 905	41 731	44 292	45 817
Interbank	28 438	26 230	24 118	25 258	24 586	26 051	25 688	26 782	27 305	27 500	26 422	25 742	25 628
BBVA Banco Continental	11 830	10 332	9 614	11 378	11 952	12 930	12 723	17 164	20 287	14 359	14 228	17 465	17 060
Banco Financiero	0	0	0	0	0	0	0	0	0	0	0	0	0
MiBanco	8 226	7 784	6 771	6 600	6 404	6 641	6 363	6 826	6 806	6 341	5 959	5 650	5 565
Banco Azteca	--	--	--	--	--	--	--	--	--	0	42	61	82
<b>II. INST. MICROFINANC. NO BANCARIAS</b>	72 081	71 054	69 453	69 772	71 874	76 481	76 144	77 093	82 678	84 564	84 438	85 821	89 943
Caja Municipal Cusco	16 121	14 861	14 804	16 008	16 606	18 352	18 111	18 405	20 024	19 233	20 625	22 356	23 911
Caja Municipal Arequipa	20 261	20 988	19 770	19 497	20 453	21 887	22 295	22 304	23 167	24 252	22 873	22 957	23 664
Caja Municipal Tacna	35 275	34 827	34 499	33 832	34 502	35 887	35 192	35 879	38 990	40 513	40 441	39 946	41 814
CRAC Nuestra Gente	424	378	380	435	313	355	546	505	497	566	499	562	554
<b>III. EMPRESAS FINANCIERAS</b>	594	789	846	838	903	1 015	1 106	1 342	1 368	1 378	1 256	1 326	1 220
CrediScotia Financiera	594	789	846	838	903	1 015	1 106	1 342	1 368	1 378	1 256	1 326	1 220
<b>T O T A L</b>	<b>168 103</b>	<b>159 729</b>	<b>152 638</b>	<b>155 825</b>	<b>157 892</b>	<b>168 187</b>	<b>164 733</b>	<b>170 931</b>	<b>179 672</b>	<b>174 047</b>	<b>174 076</b>	<b>180 357</b>	<b>185 315</b>
TOTAL M/N	143 374	138 708	134 696	135 941	138 155	144 331	144 549	150 523	158 650	156 097	156 747	161 382	164 489
TOTAL M/E	24 729	21 021	17 942	19 884	19 737	23 856	20 184	20 408	21 022	17 950	17 329	18 975	20 826

Fuente: Superintendencia de Banca y Seguros - SBS

Elaboración: BCRP. Sucursal Cusco. Departamento de Estudios Económicos



ANEXO 12  
**MADRE DE DIOS: CRÉDITOS DEL SISTEMA FINANCIERO**  
(Saldos en miles de nuevos soles)

	2012											2013	
	Feb.	Mar.	Abr.	May.	Jun.	Jul.	Ago.	Set.	Oct.	Nov.	Dic.	Ene.	Feb.
<b>I. EMPRESAS BANCARIAS</b>	111 991	115 319	117 810	120 797	122 357	125 541	124 251	125 008	125 494	129 092	130 556	130 386	130 063
Banco de Crédito	41 025	43 066	43 926	45 394	44 706	46 875	45 537	45 340	44 901	46 044	46 588	45 289	44 820
Interbank	21 508	21 875	22 387	23 073	23 304	23 956	24 749	24 903	24 537	24 739	24 829	24 945	24 690
BBVA Banco Continental	7 370	7 391	7 566	7 881	8 777	8 650	8 947	9 350	9 539	10 310	10 272	10 869	11 563
Banco Financiero	0	0	0	0	0	0	0	0	0	0	0	0	0
MiBanco	42 088	42 987	43 931	44 449	45 570	46 060	45 018	45 415	46 517	47 801	48 399	48 725	48 400
Banco Azteca	-.-	-.-	-.-	-.-	-.-	-.-	-.-	-.-	-.-	198	468	558	590
<b>II. INST. MICROFINANC. NO BANCARIAS</b>	267 631	267 619	273 272	276 211	279 554	283 298	286 900	288 538	291 042	295 535	297 615	297 243	300 438
Caja Municipal Cusco	60 314	60 519	61 622	62 108	62 476	63 499	64 230	64 887	65 967	66 090	67 512	66 988	67 528
Caja Municipal Arequipa	88 763	90 339	92 487	93 680	95 502	96 673	98 075	97 754	98 813	100 355	98 544	97 777	97 531
Caja Municipal Tacna	114 767	112 848	115 228	116 254	117 281	118 720	120 093	121 183	121 567	124 243	126 784	127 757	130 467
CRAC Nuestra Gente	3 787	3 913	3 935	4 169	4 295	4 406	4 502	4 714	4 695	4 847	4 775	4 721	4 912
Edpyme Efectiva	0	0	0	0	0	0	0	0	0	0	0	0	0
<b>III. EMPRESAS FINANCIERAS</b>	16 006	17 569	18 624	20 046	20 936	21 895	23 242	23 802	24 355	25 136	25 874	25 939	25 931
Financiera TFC	10 971	1 905	1 836	1 768	1 698	1 686	1 731	1 701	1 654	1 650	1 773	1 789	1 723
Financiera Efectiva	1 988	3 097	3 130	3 234	3 209	3 264	3 165	3 149	3 140	3 112	3 355	3 268	3 133
CrediScotia Financiera	3 047	12 567	13 658	15 044	16 029	16 945	18 346	18 952	19 561	20 374	20 746	20 882	21 075
<b>IV. ENTIDADES ESTATALES</b>	10 967	11 031	11 233	11 206	11 295	11 145	11 293	11296	11524	11538	11571	11546	11367
Banco de la Nación	10 967	11 031	11 233	11 206	11 295	11 145	11 293	11296	11524	11538	11571	11546	11367
<b>TOTAL</b>	<b>406 595</b>	<b>411 538</b>	<b>420 939</b>	<b>428 260</b>	<b>434 142</b>	<b>441 879</b>	<b>445 686</b>	<b>448 644</b>	<b>452 415</b>	<b>461 301</b>	<b>465 616</b>	<b>465 114</b>	<b>467 799</b>
TOTAL M/N	387 371	392 151	402 009	408 547	415 682	423 427	428 083	431 385	436 488	444 845	449 411	449 409	452 716
TOTAL ME	19 224	19 387	18 930	19 713	18 460	18 452	17 603	17 259	15 927	16 456	16 205	15 730	15 083

Fuente: Superintendencia de Banca y Seguros - SBS

Elaboración: BCRP. Sucursal Cusco. Departamento de Estudios Económicos

## VI. FICHA TÉCNICA

### Metodología del Cálculo del Indicador de Actividad Económica Regional de Madre de Dios

El Indicador de Actividad Económica Regional es un indicador parcial de corto plazo, que busca medir el desenvolvimiento de la economía regional, a partir de la evolución de la actividad de los principales sectores. Los sectores considerados representan el 60,4 por ciento del Valor Agregado Bruto de la región, publicado por el INEI.

La variación del indicador regional, se obtiene mediante la agregación ponderada de la variación de los índices sectoriales, utilizando como factor de ponderación la estructura porcentual del Valor Agregado Bruto (VAB) anual del año 2007, elaborado por el INEI.

$$\text{Var. \% Indicador} = \sum_{i=1}^n \text{Var. \% sector } i(t) * w_i$$

Var. % sector  $i$  = Variación porcentual del sector  $i$  del periodo (mes)  $t$ .

$n$  = Número de sectores que componen el índice

$w_i$  = Peso relativo ponderado del sector  $i$  en base a su contribución al VAB regional 2007.

Con mediciones directas se obtienen los indicadores de los sectores: agropecuario, pesca y, minería. Por métodos indirectos de estimación, se calculan los indicadores asociados a electricidad y agua, servicios gubernamentales y, servicios financieros.

#### Características del procedimiento:

a) La clasificación de los sectores productivos se basa en la Clasificación Industrial Internacional Uniforme (CIIU-Revisión 3).

b) Las fuentes de la información sectorial son:

- Para el sector agropecuario, la información es proporcionada por el Ministerio de Agricultura.
- En el sector pesca, la fuente de información es la Dirección Regional de la Producción de Madre de Dios.
- En cuanto al sector minería, la información estadística se obtiene del Ministerio de Energía y Minas.
- Respecto al sector electricidad y agua, las fuentes de información son: Electro Sur Este S. A. A., y la Empresa Municipal de Agua Potable y Alcantarillado de Tambopata.

- Para el sector servicios gubernamentales, las fuentes de información son: Ministerio de Economía y Finanzas e Instituto Nacional de Estadística e Informática.

- En el caso de servicios financieros, la información es obtenida de la Superintendencia de Banca, Seguros y AFP, y el Instituto Nacional de Estadística e Informática.

c) El valor bruto de producción (VBP), del sector agropecuario, pesca y, minería se obtienen de la aplicación de los precios del año base (1994), a los volúmenes de producción de los sectores respectivos. Los precios del año base, son los utilizados por la Dirección Nacional de Cuentas Nacionales del INEI.

d) En el caso del sector electricidad y agua, el estimador indirecto es un índice de volumen físico calculado mediante la agregación ponderada de las tasas de variación de generación eléctrica y producción de agua potable. Los factores de ponderación corresponden a la participación porcentual en las ventas agregadas de electricidad y agua potable.

e) Para servicios gubernamentales, se recurre a un índice de valor a precios de 1994, que se obtiene a partir de la agregación del gasto del Gobierno Regional de Madre de Dios en remuneraciones y compra de bienes y servicios, que se deflacta a precios del año 1994, utilizando el IPC nacional e IPM, respectivamente.

f) En servicios financieros, se utiliza un índice de valor a precios de 1994, obtenido mediante la agregación de los saldos de Depósitos y Colocaciones del Sistema Financiero, previamente deflactados por el IPC Nacional (Base 1994).

### Estructura del Indicador Regional

<b>Sector</b>	<b>Pond.(%) 2007</b>
Agropecuario	8,4
Pesca	0,1
Minería	41,0
Electricidad y Agua	0,5
Servicios Gubernamentales	8,6
Servicios Financieros	1,8
<b>Total</b>	<b>60,4</b>

Nota: Para el caso del sector Servicios Financieros se considera el peso del sector a nivel nacional (1,8 por ciento).