



BANCO CENTRAL DE RESERVA DEL PERÚ

SUCURSAL CUSCO

**SÍNTESIS ECONÓMICA DE APURÍMAC
JULIO 2013¹**

DEPARTAMENTO DE ESTUDIOS ECONÓMICOS

¹ En la elaboración de este informe participaron: José Huamán, Dante Madrid y Victor Chique

CONTENIDO

RESEÑA INTRODUCTORIA.....	2
I. ACTIVIDAD PRODUCTIVA Y EMPLEO	
1.1. Producción.....	3
1.1.1. Producción Agropecuaria.....	4
1.1.2. Producción Pesquera.....	7
1.1.3. Producción Minera.....	8
1.1.4. Electricidad y Agua.....	8
1.1.5. Turismo.....	9
1.1.6. Encuesta de Percepción Regional.....	9
1.2. Aspectos Laborales.....	11
1.2.1. Número de Afiliados Activos por AFP.....	11
II. INFLACIÓN	
2.1. Inflación.....	11
III. SECTOR EXTERNO	
2.1. Exportaciones.....	12
IV. FINANZAS PÚBLICAS	
4.1. Ingresos Recaudados por la SUNAT.....	13
4.2. Gobierno Regional.....	14
4.3. Gobiernos Locales.....	15
4.4. Inversión Pública.....	16
V. MONEDA Y CRÉDITO	
5.1. Depósitos en el Sistema Financiero.....	16
5.2. Créditos del Sistema Financiero.....	18
VI. INFORMACIÓN ESTADÍSTICA	
Anexo 1: Siembras por Campaña.....	21
Anexo 2: Producción Agropecuaria.....	22
Anexo 3: Producción Pesquera.....	23
Anexo 4: Generación y Venta de Energía Eléctrica.....	24
Anexo 5: Exportaciones Según Grupos de Productos.....	25
Anexo 6: Ingresos Recaudados por la SUNAT.....	26
Anexo 7: Ejecución Presupuestal de Gastos del Gobierno Regional.....	27
Anexo 8: Ejecución Presupuestal de Gastos de los Gobiernos Locales.....	28
Anexo 9: Depósitos en el Sistema Financiero.....	29
Anexo 10: Créditos del Sistema Financiero.....	30
VII. FICHA TÉCNICA	31

DIRECCIÓN EN INTERNET

<http://www.bcrp.gob.pe>

RESEÑA INTRODUCTORIA

El **Indicador de Actividad Económica Regional**, durante el periodo enero - julio 2013, mostró un incremento de 5,0 por ciento, respecto a similar periodo del año anterior, explicado principalmente por el aumento de los indicadores asociados a los sectores: servicios gubernamentales y agropecuario.

El **Índice de Confianza Empresarial Regional (ICER)**, en el mes de julio de 2013, registró 62 puntos, siendo mayor en 3 puntos frente al mes de junio.

El **Índice de Precios al Consumidor**, en la ciudad de Abancay, aumentó 0,86 por ciento en comparación al mes anterior, acumulando una variación de 2,40 por ciento, en los últimos doce meses.

El **número de arribos** creció 1,5 por ciento, con relación a julio de 2012. Asimismo, el número de arribos durante el periodo enero - julio 2013, fue mayor en 1,7 por ciento, en comparación a similar periodo del año 2012.

En julio de 2013, las **exportaciones** totalizaron US\$ 582,0 mil, mostrando una disminución de 96,1 por ciento, en comparación a igual mes de 2012. Durante el periodo enero - julio de 2013, las exportaciones sumaron US\$ 29,4 millones, siendo inferior en 37,5 por ciento, respecto al mismo periodo del año pasado.

Los **ingresos recaudados por la SUNAT** en el Departamento de Apurímac, ascendieron a S/. 4,9 millones en julio de 2013, incrementándose en 58,9 por ciento en términos reales, respecto a igual mes de 2012. La recaudación en el periodo enero - julio 2013, fue de S/. 34,2 millones, registrando un ascenso de 66,8 por ciento en términos reales, respecto al mismo lapso del año 2012.

Los **gastos del Gobierno Regional** sumaron S/. 59,5 millones en julio de 2013, mostrando un aumento de 23,2 por ciento en términos reales, respecto a julio de 2012. El gasto acumulado totalizó S/. 378,6 millones, dando lugar a una expansión de 37,4 por ciento en términos reales, respecto a enero - julio del año precedente.

El saldo de **depósitos** en el Sistema Financiero, al concluir julio de 2013, alcanzó S/. 301,2 millones, mostrando una reducción de 1,4 por ciento en términos reales, comparado con junio. Con relación a julio de 2012, el saldo de depósitos fue superior en 42,6 por ciento en términos reales. El saldo de **colocaciones**, al finalizar julio de 2013, se incrementó en 0,4 por ciento en términos reales, con respecto al mes anterior, alcanzando a S/. 518,6 millones. Con respecto a julio de 2012, las colocaciones crecieron 17,7 por ciento en términos reales.

I. ACTIVIDAD PRODUCTIVA Y EMPLEO

1.1. Producción

El Indicador de Actividad Económica Regional, durante enero – julio de 2013, creció 5,0 por ciento respecto al mismo periodo del año pasado, explicado

principalmente por la evolución favorable de los indicadores correspondientes a los sectores: servicios gubernamentales y agropecuario.

CUADRO N° 1
INDICADOR DE ACTIVIDAD ECONÓMICA REGIONAL 1/ 2/
(Variación porcentual respecto a igual periodo del año anterior)

	Ponderación 3/	Enero - Julio 2013
Agropecuario	22,4	5,2
Pesca	0,0	30,9
Minería	6,6	-,-
Electricidad	0,9	4,2
Servicios Gubernamentales	22,7	14,4
Servicios Financieros	1,8	25,8
TOTAL	54,4	5,0

1/ Es un indicador parcial de la actividad económica de la región que alcanza una cobertura de 54,4 por ciento del valor agregado bruto de la producción regional según cifras del INEI.

2/ Actualizado con información al 13 de setiembre de 2013.

3/ Considera la estructura productiva de la región para el año 2007 según cifras del INEI. En el caso de los servicios financieros se considera como ponderación el promedio nacional para dicho año (1,8 por ciento).

Fuente: Dirección Regional de la Producción, MINEM, Electro Sur Este S.A.A., MEF y SBS.

Elaboración: BCRP. Sucursal Cusco. Departamento de Estudios Económicos

En lo referente a las expectativas empresariales, medido por el **Índice de Confianza Empresarial Regional (ICER)**, en el mes de julio de 2013, se registró 62 puntos, siendo superior en 3 puntos frente

al mes pasado, y menor en 3 puntos en la comparación anual. Cabe señalar que el ICER continúa en el tramo optimista (superior a la barrera neutral de 50 puntos).

GRÁFICO N° 1
ÍNDICE DE CONFIANZA EMPRESARIAL REGIONAL (ICER)
(Índice de difusión en puntos)

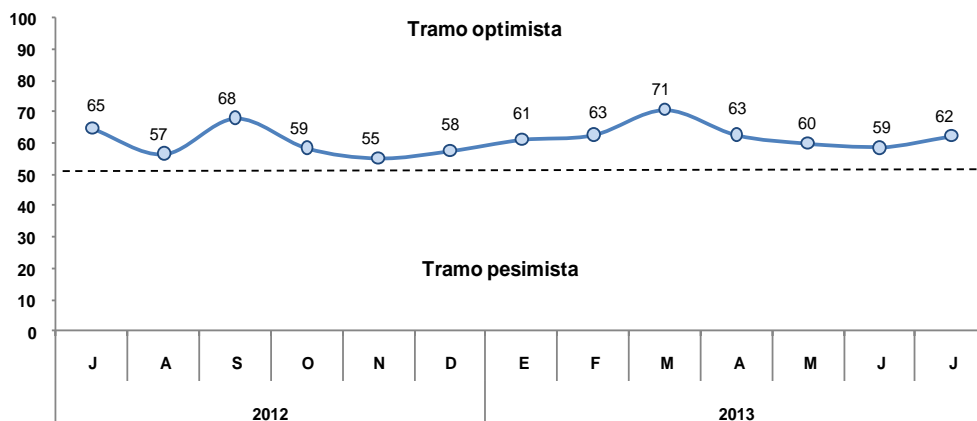

Por otro lado, la venta total de **unidades vehiculares** en julio de 2013, resultó mayor en 66,7 por ciento con relación al mismo mes del año previo, como resultado de las mayores ventas de vehículos ligeros y comerciales.

En el periodo enero - julio 2013, las ventas de vehículos sumaron 73 unidades, es decir 49,0 por ciento más respecto al mismo periodo de 2012, destacando el aumento de las ventas de vehículos ligeros (51,6 por ciento).

CUADRO N° 2
VENTA DE VEHÍCULOS
(Unidades)

	Julio			Enero - Julio		
	2012	2013	Var. %	2012	2013	Var. %
Vehículos Ligeros	4	7	75,0	31	47	51,6
Vehículos Comerciales	4	6	50,0	13	18	38,5
Vehículos Pesados	1	2	100,0	5	8	60,0
TOTAL	9	15	66,7	49	73	49,0

Fuente: ARAPER

Elaboración: BCRP, Sucursal Cusco. Departamento de Estudios Económicos

Con relación al **crédito personal**, en julio de 2013, disminuyó 10,2 por ciento en términos reales, en comparación al mes anterior, explicado principalmente por la contracción del crédito hipotecario (-86,0 por ciento).

En comparación a julio de 2012, los créditos personales decrecieron 1,2 por ciento, debido al declive del crédito hipotecario (-85,1 por ciento).

CUADRO N° 3
CRÉDITO PERSONAL
(Variaciones porcentuales reales)

	Jul. 13 / Jun. 13	Jul. 13 / Jul. 12
Crédito de Consumo	0,8	11,4
Crédito Hipotecario	-86,0	-85,1
Total	-10,2	-1,2

Fuente: Superintendencia de Banca, Seguros y AFP (SBS)

Elaboración: BCRP, Sucursal Cusco. Departamento de Estudios Económicos

Respecto a la **venta de energía eléctrica**, el consumo residencial, creció 1,6 por ciento, y la comercialización de energía de media tensión se incrementó en 8,4 por ciento,

respecto a julio de 2012. Asimismo la venta de energía en el mercado libre, en julio de 2013, ascendió en 13,6 por ciento.

1.1.1. Producción Agropecuaria

El valor bruto de la producción (VBP) agropecuaria, resultó menor en 41,0 por ciento, con relación a julio de 2012, explicado por la reducción del subsector agrícola en 46,0 por ciento.

El VBP del periodo enero - julio de 2013, aumentó 5,2 por ciento, respecto al mismo periodo de 2012, principalmente por la expansión del subsector agrícola (5,5 por ciento).

CUADRO N° 4
VALOR BRUTO DE LA PRODUCCIÓN AGROPECUARIA
(Variaciones porcentuales reales)

	Julio		Enero - Julio	
	2012	2013	2012	2013
Subsector Agrícola		-46,0		5,5
Subsector Pecuario		2,1		3,8
Sector Agropecuario		-41,0		5,2

Preliminar

Fuente: Dirección Regional de Agricultura – Apurímac

Elaboración: BCRP. Sucursal Cusco. Departamento de Estudios Económicos

Producción Agrícola

El valor bruto de la producción (VBP) agrícola disminuyó 46,0 por ciento con respecto a julio de 2012, explicado principalmente por la menor producción de papa (-62,2 por ciento).

Durante el periodo enero - julio de 2013, el VBP agrícola creció 5,5 por ciento, destacando las mayores cosechas de maíz amiláceo y maíz choclo.

CUADRO N° 5
PRODUCCIÓN DE PRINCIPALES PRODUCTOS AGRÍCOLAS
(Toneladas)

	Julio			Enero - Julio		
	2012	2013	Var. %	2012	2013	Var. %
Papa	82 765	31 312	-62,2	298 768	301 243	0,8
Trigo	3 244	1 842	-43,2	8 552	8 480	-0,8
Frijol grano seco	2 249	1 086	-51,7	7 185	6 419	-10,7
Níspero	461	45	-90,2	523	129	-75,3
Haba grano seco	1 588	1 450	-8,7	4 667	5 975	28,0
Maíz amarillo duro	473	340	-28,1	6 652	4 377	-34,2
Olluco	1 402	1 322	-5,7	19 242	20 311	5,6
Cebolla	84	48	-42,9	618	580	-6,1
Amaranto - Kiwicha	82	49	-40,2	539	427	-20,8
Arveja grano seco	374	365	-2,4	1 369	1 444	5,5
Maíz Choclo	1	40	3 900,0	5 309	9 905	86,6
Tomate	5	81	1 520,0	1 134	1 167	2,9
Quinua	113	217	92,0	1 967	1 952	-0,8
Maíz amiláceo	4 482	4 657	3,9	31 912	40 379	26,5
Haba grano verde	76	639	740,8	3 224	4 494	39,4

Preliminar

Fuente: Dirección Regional de Agricultura – Apurímac

Elaboración: BCRP. Sucursal Cusco. Departamento de Estudios Económicos

CUADRO N° 6
PRECIOS EN CHACRA DE PRINCIPALES PRODUCTOS
(Nuevos soles por Kg.)

	Julio		
	2012	2013	Var. %
Papa	0,59	0,91	54,2
Trigo	1,19	1,30	9,2
Frijol grano seco	1,69	2,61	54,4
Níspero	0,50	0,56	12,0
Haba grano seco	1,53	1,71	11,8
Maíz amarillo duro	1,01	1,11	9,9
Olluco	0,59	0,65	10,2
Cebolla	0,90	1,30	44,4
Amaranto - Kiwicha	3,27	3,48	6,4
Arveja grano seco	1,41	1,66	17,7
Maíz Choclo	1,10	0,85	-22,7
Tomate	1,04	0,75	-27,9
Quinua	2,87	2,25	-21,6
Maíz amiláceo	1,13	0,89	-21,2
Haba grano verde	0,75	0,43	-42,7

Preliminar

Fuente: Dirección Regional de Agricultura – Apurímac

Elaboración: BCRP. Sucursal Cusco. Departamento de Estudios Económicos

Siembras

Periodo: Julio 2013

La superficie sembrada en Apurímac alcanzó 1 008 hectáreas, siendo 9,2 por ciento inferior al área instalada en julio de

2012, debido a la menor siembra de papa y frijol grano seco.

Periodo: Agosto 2012 – Julio 2013

En este periodo, la superficie sembrada alcanzó 85 159 hectáreas, siendo superior en 3,0 por ciento, en comparación al área instalada en la campaña anterior, explicado

principalmente por la expansión de la superficie sembrada de haba grano seco y papa.

CUADRO N° 7
SUPERFICIE SEMBRADA
(Hectáreas)

	Julio			Agosto - Julio		
	2012	2013	Var. %	2011-12	2012-13	Var. %
Papa	424	298	-29,7	19 793	20 016	1,1
Frijol grano seco	105	24	-77,1	4 971	4 143	-16,7
Olluco	101	55	-45,5	2 685	2 597	-3,3
Arveja grano verde	73	38	-47,9	908	884	-2,6
Haba grano verde	39	27	-30,8	1 239	1 440	16,2
Tomate	10	4	-60,0	93	76	-18,3
Ajo	8	5	-37,5	76	100	31,6
Zanahoria	26	23	-11,5	144	202	40,3
Lechuga	13	11	-15,4	120	154	28,3
Haba grano seco	0	0	-	3 743	3 993	6,7
Trigo	0	0	-	6 085	5 258	-13,6
Maíz amiláceo	0	0	-	24 228	26 594	9,8
Cebolla	4	9	125,0	134	150	11,9
Zapallo	1	29	2 800,0	131	140	6,9
Maíz choclo	251	456	81,7	2 067	2 155	4,3
Otros	55	29	-47,3	16 227	17 257	6,3
Total	1 110	1 008	-9,2	82 644	85 159	3,0

Preliminar

Fuente: Dirección Regional de Agricultura – Apurímac

Elaboración: BCRP. Sucursal Cusco. Departamento de Estudios Económicos

Producción Pecuaria

El valor bruto de la producción (VBP) del subsector pecuario creció 2,1 por ciento, respecto a julio de 2012. Este aumento estuvo vinculado principalmente a la mayor producción de leche de vacuno (6,4 por ciento) y carne de alpaca (38,6 por ciento).

En el periodo enero - julio 2013, el VBP fue superior en 3,8 por ciento, respecto al mismo periodo del año pasado, destacando el incremento de la producción de carne de porcino y fibra de alpaca, en 13,3 y 27,5 por ciento respectivamente.

CUADRO N° 8
PRODUCCIÓN PECUARIA
(Toneladas)

	Julio			Enero - Julio		
	2012	2013	Var. %	2012	2013	Var. %
CARNE						
° Ave	153	172	12,2	1 011	1 261	24,7
° Vacuno	2 720	2 676	-1,6	17 892	17 282	-3,4
° Ovino	419	410	-2,3	3 023	3 004	-0,6
° Porcino	560	557	-0,6	4 068	4 608	13,3
° Caprino	34	38	11,1	259	278	7,2
° Alpaca	161	223	38,6	1 172	1 546	31,9
° Llama	79	69	-11,5	411	501	22,1
° Cuy	145	175	20,7	1 220	1 185	-2,9
HUEVOS	84	82	-2,5	668	685	2,5
LECHE VACUNO	1 007	1 072	6,4	8 963	9 177	2,4
LANA DE OVEJA	12	16	33,3	492	759	54,4
FIBRA DE ALPACA	0	0	--	1 484	1 892	27,5
FIBRA DE LLAMA	0	0	--	65	82	25,0

Preliminar

Fuente: Dirección Regional de Agricultura – Apurímac

Elaboración: BCRP. Sucursal Cusco. Departamento de Estudios Económicos

1.1.2. Producción Pesquera

El valor bruto de la producción (VBP) se incrementó en 17,8 por ciento, con relación a julio de 2012, por la mayor extracción de trucha (82,1 por ciento).

El VBP del periodo enero - julio 2013, resultó superior en 30,9 por ciento, con respecto al 2012, debido al crecimiento productivo de trucha (82,2 por ciento).

CUADRO N° 9
VALOR BRUTO DE LA PRODUCCIÓN PESQUERA
(Variaciones porcentuales reales)

	Julio	Enero - Julio
	2012 - 13	2012 - 13
Pejerrey	-26,6	-16,6
Trucha	82,1	82,2
Carpa	-48,0	-27,1
Especies Nativas	-67,6	-34,5
TOTAL	17,8	30,9

Preliminar

Fuente: Dirección Regional de la Producción - Apurímac

Elaboración: BCRP. Sucursal Cusco. Departamento de Estudios Económicos

CUADRO N° 10
PRODUCCIÓN PESQUERA CONTINENTAL
(Kg.)

	Julio			Enero - Julio		
	2012	2013	Var. %	2012	2013	Var. %
Pejerrey	8 124	5 960	-26,6	43 309	36 134	-16,6
Trucha	3 911	7 121	82,1	26 740	48 709	82,2
Carpa	850	442	-48,0	4 119	3 004	-27,1
Especies Nativas	370	120	-67,6	1 970	1 290	-34,5

Preliminar

Fuente: Dirección Regional de la Producción – Apurímac

Elaboración: BCRP. Sucursal Cusco. Departamento de Estudios Económicos

1.1.3. Producción Minera

En el mes de julio de 2013, no se registró producción de minerales debido a la

suspensión de operaciones de las empresas mineras.

1.1.4. Electricidad y Agua

La generación de electricidad aumentó 30,8 por ciento, con relación a julio de 2012. En el periodo enero - julio de 2013, creció 4,2 por ciento, comparado con similar periodo del año pasado.

La venta de energía se incrementó en 10,8 por ciento, respecto a julio de 2012, como resultado de la mayor comercialización en el mercado libre (13,6 por ciento). En el periodo enero - julio de 2013, la venta fue superior en 13,6 por ciento, con relación a similar periodo del año pasado.

CUADRO N° 11
GENERACIÓN Y VENTA DE ENERGÍA ELÉCTRICA
(MW. h.)

	Julio			Enero – Julio		
	2012	2013	Var. %	2012	2013	Var. %
GENERACIÓN DE ENERGÍA	2 136	2 793	30,8	23 766	24 760	4,2
ELECTRO SUR ESTE S.A.A.						
• Hidráulica	2 136	2 793	30,8	23 766	24 760	4,2
VENTA DE ENERGÍA	12 202	13 516	10,8	79 315	90 100	13,6
MERCADO REGULADO						
Media Tensión	4 747	5 047	6,3	31 246	34 188	9,4
Baja Tensión	383	415	8,4	2 373	2 822	18,9
• Alumbrado Público	4 364	4 632	6,1	28 873	31 366	8,6
• No Residencial	356	373	4,8	2 229	2 590	16,2
• Residencial	1 147	1 352	17,9	7 132	8 194	14,9
MERCADO LIBRE	2 861	2 907	1,6	19 512	20 582	5,5
	7 455	8 469	13,6	48 069	55 912	16,3

Preliminar

Fuente: Electro Sur Este S. A. A.

Elaboración: BCRP. Sucursal Cusco. Departamento de Estudios Económicos

La producción de agua potable, aumentó 9,9 por ciento, respecto a julio de 2012. En términos acumulados, descendió 3,0 por ciento, respecto a enero - julio de 2012. En

julio de 2013, la facturación de agua disminuyó 4,4 por ciento con relación al mismo mes del año previo. Asimismo, durante enero - julio de 2013, creció 8,8 por ciento, frente a similar periodo de 2012.

CUADRO N° 12
PRODUCCIÓN Y FACTURACIÓN DE AGUA
(M³)

	Julio			Enero - Julio		
	2012	2013	Var. %	2012	2013	Var. %
PRODUCCIÓN	93 262	102 529	9,9	756 598	733 922	-3,0
FACTURACIÓN	85 577	81 838	-4,4	551 424	599 785	8,8

Preliminar

Fuente: EMSAP CHANKA S.R.L., Empresa Municipal de Servicios de Agua Potable y Alcantarillado de Andahuaylas.

Elaboración: BCRP. Sucursal Cusco. Departamento de Estudios Económicos.

1.1.5. Turismo

El número de arribos a los establecimientos de hospedaje en Apurímac totalizó 25 979 personas, siendo mayor en 1,5 por ciento, con relación a julio de 2012.

El número de arribos durante enero - julio 2013, sumó 161 393 personas, resultando superior en 1,7 por ciento, respecto a similar periodo de 2012.

CUADRO N° 13
ARRIBOS Y PERNOCTACIONES EN ESTABLECIMIENTOS DE HOSPEDAJE

	Julio			Enero - Julio		
	2012	2013*	Var. %	2012	2013	Var. %
TOTAL ARIBOS	25 592	25 979	1,5	158 644	161 393	1,7
▪ Nacionales	24 870	25 381	2,1	155 658	158 111	1,6
▪ Extranjeros	722	598	-17,2	2 986	3 282	9,9
TOTAL PERNOCTACIONES	32 680	33 253	1,8	204 434	208 633	2,1
▪ Nacionales	31 853	32 488	2,0	200 573	204 511	2,0
▪ Extranjeros	827	765	-7,5	3 861	4 122	6,8

* Estimado

Fuente: Ministerio de Comercio Exterior y Turismo – Apurímac

Elaboración: BCRP. Sucursal Cusco. Departamento de Estudios Económicos

1.1.6. Encuesta de percepción regional

El índice asociado a la situación actual del negocio, registró 63 puntos en el mes de julio de 2013, predominando las empresas

en buena situación, especialmente en los sectores comercio y servicios.

GRÁFICO N° 2
SITUACIÓN ACTUAL DEL NEGOCIO
¿Como considera Ud. la situación actual de su negocio?

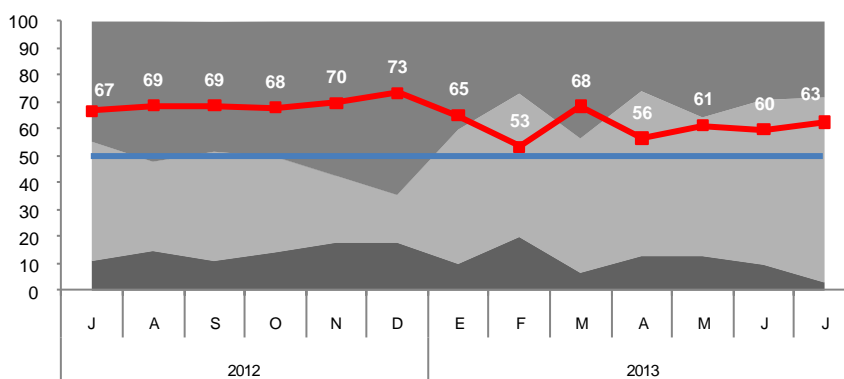

En lo que respecta a las ventas, el índice se ubicó en 63 puntos, permaneciendo en la zona de comportamiento favorable. El

mejor desempeño en las ventas se observó entre las empresas del sector servicios y comercio.

GRÁFICO N° 3
NIVEL DE VENTAS
Respecto al mes anterior, ¿Cómo considera el nivel de ventas?

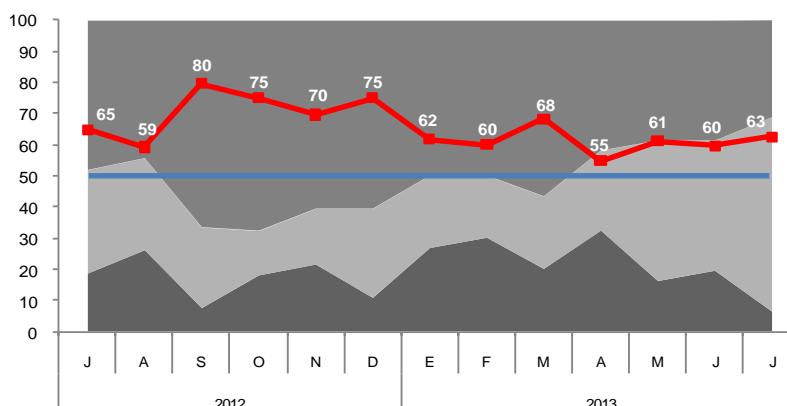

El índice vinculado con el acceso al crédito se mantuvo en el tramo positivo alcanzando los 56 puntos. El sector

servicios concentra el mayor porcentaje de las empresas que reportan no tener problemas con el acceso al crédito.

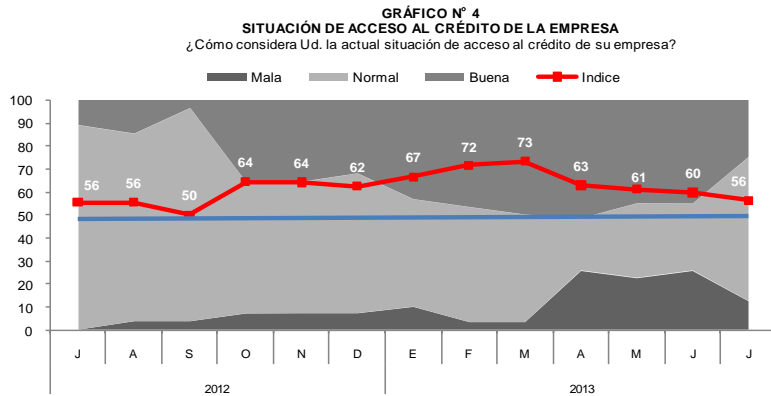

Para los próximos tres meses, el índice de difusión correspondiente a las expectativas de la demanda de las empresas subió a 59 puntos, manteniéndose en el tramo

optimista. Entre los sectores que esperan tener una mayor demanda, destacan los de servicios y comercio.

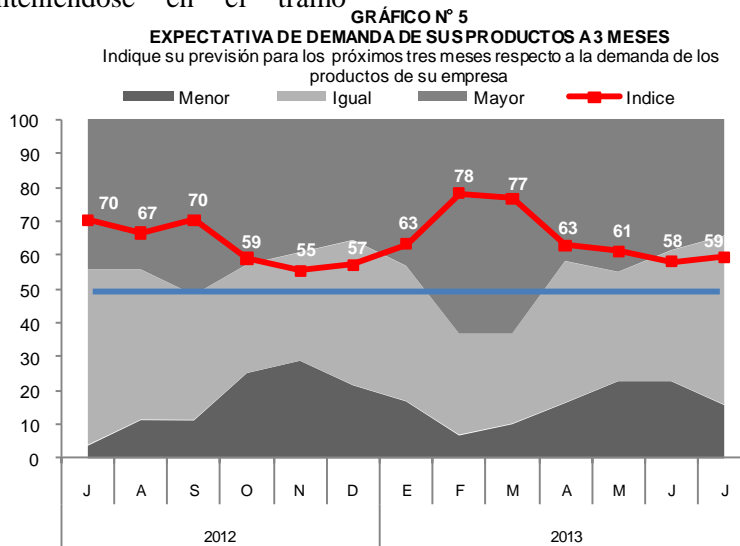

El índice de situación financiera de la empresa registró un nivel de 53 puntos, donde destacan las empresas del sector

servicios, que calificaron su situación financiera como muy buena.

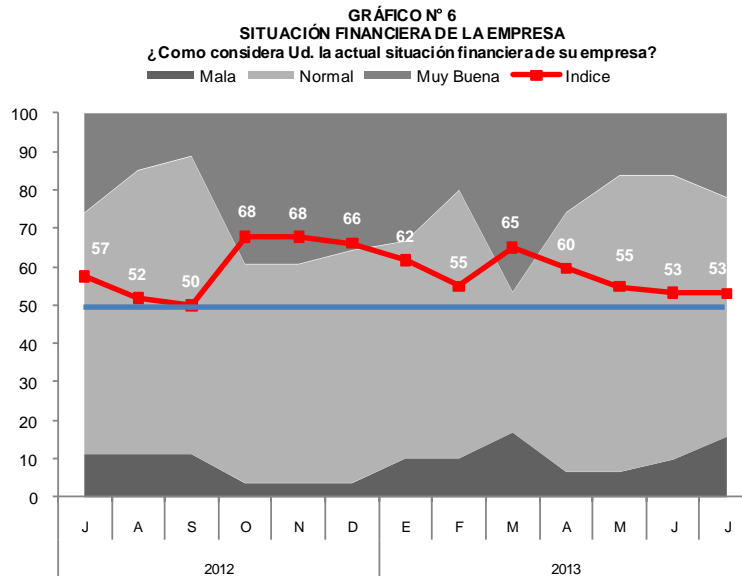

Con relación a las expectativas de contratación de personal en los próximos tres meses, el índice se ubicó en 55 puntos.

Las empresas que esperan aumentar personal en los próximos meses se encuentran en el sector servicios y comercio.

GRÁFICO N° 7
EXPECTATIVA DE CONTRATACIÓN DE PERSONAL A 3 MESES
 Indique su previsión para los próximos tres meses respecto a la demanda de los productos de su empresa

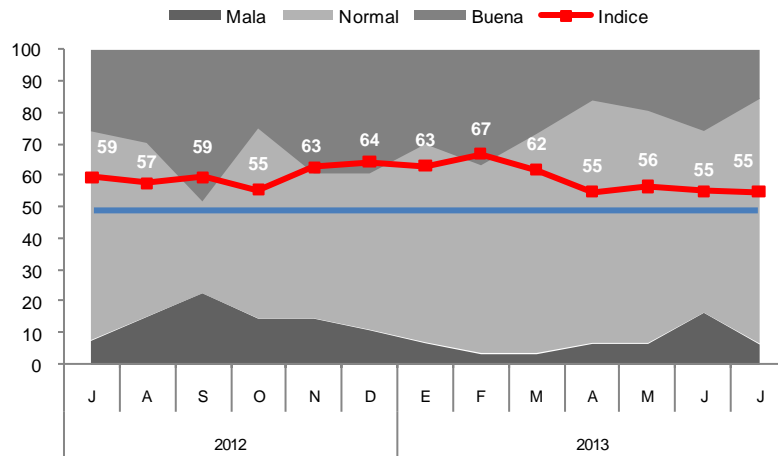

1.2. Aspectos Laborales

1.2.1. Número de Afiliados Activos por AFP

El número total de afiliados activos por AFP se incrementó en 0,1 por ciento, respecto a junio de 2013, debido a aumento de las afiliaciones en la AFP Hábitat (178,6 por ciento).

En comparación a julio de 2012, el número de afiliados creció 7,7 por ciento, principalmente por el mayor dinamismo en las afiliaciones de la AFP Prima (26,4 por ciento).

CUADRO N° 14
NÚMERO DE AFILIADOS ACTIVOS SEGÚN AFP

	2012		2013		Var. % Jul. 13/12
	Julio	Junio	Julio	Junio	
Horizonte	4 039	4 238	4 236	4 236	4,9
Integra	9 435	9 482	9 485	9 485	0,5
Prima	5 216	6 592	6 594	6 594	26,4
Profuturo	6 211	6 457	6 454	6 454	3,9
Hábitat	0	14	39	39	-,-
TOTAL SPP	24 901	26 783	26 808	26 808	7,7

Fuente: Superintendencia de Banca, Seguros y AFP (SBS)
 Elaboración: BCRP. Sucursal Cusco. Departamento de Estudios Económicos

II. INFLACIÓN

2.1. Inflación

En julio, el Índice de Precios al Consumidor (IPC) en la ciudad de Abancay, aumentó 0,86 por ciento en

comparación al mes anterior, acumulando una variación de 2,40 por ciento, en los últimos doce meses.

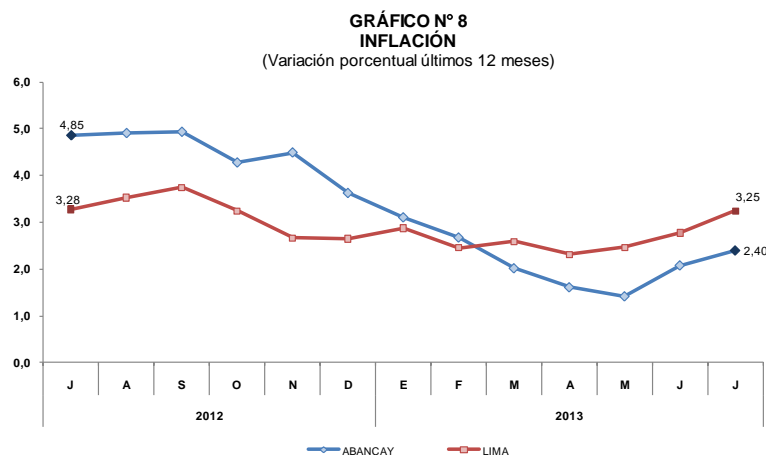

La variación positiva del IPC del mes se sustentó principalmente en el incremento de precios de los grupos de consumo: Transporte y Comunicaciones (1,70 por

ciento); Alimentos y Bebidas (1,14 por ciento); Otros Bienes y Servicios (0,89 por ciento).

CUADRO N° 15
CIUDAD DE ABANCAY: INFLACIÓN POR GRANDES GRUPOS DE CONSUMO
JULIO 2013

	Ponderación	Variación porcentual		
		Mensual	Acumulado 1/	Anualizado 2/
Índice General	100,00	0,86	0,94	2,40
Alimentos y Bebidas	58,84	1,14	1,30	3,95
Vestido y Calzado	8,54	0,00	-0,01	-0,04
Alquiler de Vivienda, Combustible y Electricidad	12,54	0,57	1,29	2,68
Muebles, Enseres y Mantenimiento de la Vivienda	4,77	0,00	0,08	1,22
Cuidados y Conservación de la Salud	1,19	-0,12	0,02	0,54
Transportes y Comunicaciones	3,27	1,70	-1,22	-1,07
Esparcimiento, Diversión, Servicios Culturales y de Enseñanza	4,70	0,08	1,85	1,52
Otros Bienes y Servicios	6,15	0,89	2,26	3,02

1/ A Julio 2013

2/ Últimos 12 meses.

Fuente: Instituto Nacional de Estadística e Informática

Elaboración: BCRP. Sucursal Cusco. Departamento de Estudios Económicos

III. SECTOR EXTERNO

3.1. Exportaciones

En el mes de julio, las exportaciones sumaron US\$ 582,0 mil, mostrando una disminución de 96,1 por ciento, respecto a su similar del año previo. Durante enero - julio de 2013, las exportaciones presentaron

un importe de US\$ 29,4 millones, reduciéndose en 37,5 por ciento respecto al mismo periodo del año pasado, debido principalmente a los menores envíos de productos mineros.

CUADRO N° 16
EXPORTACIONES SEGÚN GRUPOS DE PRODUCTOS
(Valor FOB en miles de US dólares)

	Julio			Enero - Julio		
	2012	2013	Var. %	2012	2013	Var. %
PRODUCTOS TRADICIONALES	14 919	0	-100,0	47 087	28 738	-39,9
Mineros	14 919	0	-100,0	47 087	28 738	-39,9
PRODUCTOS NO TRADICIONALES	0	582	--	25	705	2720,0
Agropecuarios	0	582	--	0	700	--
Textil	0	0	--	0	0	--
Metal mecánico	0	0	--	0	3	--
Minería no metálica	0	0	--	0	0	--
Químico	0	0	--	23	0	-100,0
Resto de otros no tradicionales	0	0	--	2	2	0,0
TOTAL	14 919	582	-96,1	47 112	29 443	-37,5

Preliminar

Fuente: Superintendencia Nacional de Administración Tributaria - SUNAT

Elaboración: BCRP, Sucursal Cusco, Departamento de Estudios Económicos

GRÁFICO N° 09
ESTRUCTURA DE LAS EXPORTACIONES POR GRUPOS DE PRODUCTOS

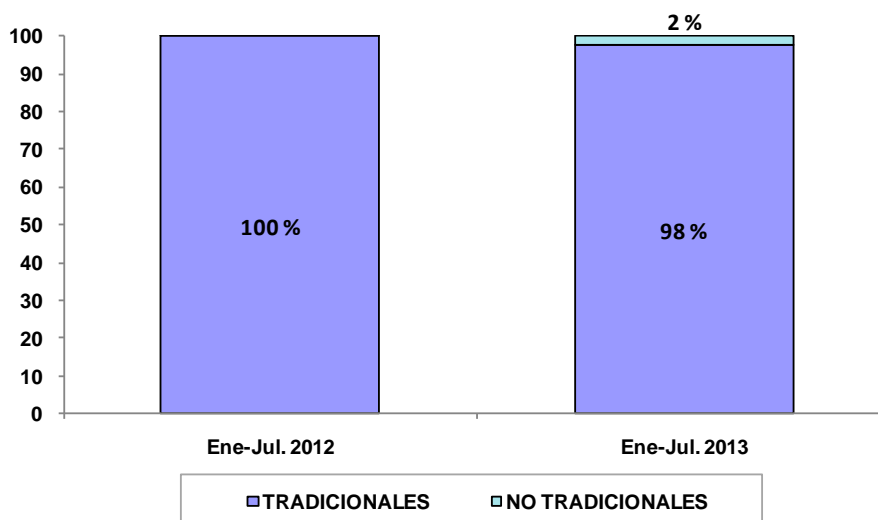

IV. FINANZAS PÚBLICAS

4.1. Ingresos Recaudados por la SUNAT

Los ingresos recaudados por la SUNAT en el departamento de Apurímac, totalizaron S/. 4,9 millones, incrementándose en 58,9 por ciento en términos reales, respecto a lo captado en julio de 2012.

La recaudación del Impuesto a la Renta ascendió a S/. 2,4 millones, resultando 59,2 por ciento superior, en términos reales, con relación a similar mes de 2012. Este incremento se sustentó principalmente en los mayores ingresos de Tercera Categoría (rentas empresariales), que presentó un aumento real de 70,7 por ciento.

En el IGV, los ingresos totalizaron S/. 1,5 millones, siendo 50,9 por ciento mayor, en términos reales, con relación a julio de 2012.

Por otro lado, la recaudación de enero - julio 2013, fue de S/. 34,2 millones, mostrando un crecimiento de 66,8 por ciento en términos reales, en comparación a lo recaudado en el mismo periodo de 2012, principalmente por la mayor recaudación del Impuesto a la Renta (58,0 por ciento).

CUADRO N° 17
INGRESOS RECAUDADOS EN EL DEPARTAMENTO DE APURÍMAC
(Miles de nuevos soles)

	Julio			Enero - Julio		
	2012	2013	Var. % 1/	2012	2013	Var. % 1/
1. Impuesto a la Renta	1 452	2 387	59,2	9 970	16 193	58,0
2. Impuestos a la Producción y Consumo	997	1 552	50,8	5 482	9 739	73,1
- I.G.V.	993	1 547	50,9	5 454	9 708	73,4
° Operaciones Internas	993	1 547	50,9	5 454	9 708	73,4
- I.S.C.	4	5	21,1	28	31	7,8
3. Impuesto a la Importación	0	0	--	0	0	--
4. Otros Ingresos	538	961	73,0	4 498	8 239	78,4
TOTAL	2 987	4 900	58,9	19 950	34 171	66,8

1/ Variación en términos reales.

Fuente: Superintendencia Nacional de Administración Tributaria - SUNAT

Elaboración: BCRP. Sucursal Cusco. Departamento de Estudios Económicos

4.2. Gobierno Regional

La ejecución presupuestal del Gobierno Regional en julio fue de S/. 59,5 millones, mostrando un crecimiento de 23,2 por ciento en términos reales, respecto a igual mes del año pasado, debido principalmente a la mayor adquisición de activos no financieros (72,4 por ciento).

Durante enero - julio de 2013, los gastos alcanzaron S/. 378,6 millones, resultando mayor en 37,4 por ciento en términos reales, respecto a similar periodo de 2012, explicado por el incremento en la adquisición de activos no financieros (112,5 por ciento).

CUADRO N° 18
GASTOS DEL GOBIERNO REGIONAL, SEGÚN GRUPOS DE GASTO
(Miles de nuevos soles)

	Julio			Enero - Julio		
	2012	2013	Var. % 1/	2012	2013	Var. % 1/
GASTOS CORRIENTES	36 962	41 844	9,7	207 399	242 248	13,7
° Personal y Obligaciones Sociales	25 696	27 007	1,8	146 525	165 869	10,2
° Pensiones y Otras Prestaciones Sociales	3 207	3 171	-4,2	18 786	19 476	0,9
° Bienes y Servicios	7 342	10 920	44,1	40 274	54 825	32,5
° Otros Gastos Corrientes	717	746	0,8	1 814	2 078	11,4
GASTOS DE CAPITAL	9 786	17 639	74,6	61 040	136 309	118,2
° Adquisición de Activos no Financieros	9 786	17 422	72,4	56 040	121 921	112,5
° Donaciones y Transferencias	0	217	--	5 000	14 388	181,3
TOTAL	46 748	59 483	23,2	268 439	378 557	37,4

Preliminar

1/ Variación en términos reales.

Fuente: Ministerio de Economía y Finanzas (SIAF-SP)

CUADRO N° 19
GASTOS DEL GOBIERNO REGIONAL, SEGÚN FUENTES DE FINANCIAMIENTO
(Miles de nuevos soles)

	Julio			Enero - Julio		
	2012	2013	Var. % 1/	2012	2013	Var. % 1/
Recursos Ordinarios	41 753	51 757	20,1	241 593	354 568	43,0
Recursos Directamente Recaudados	419	1 425	229,4	2 322	4 672	95,8
Donaciones y Transferencias	3 351	5 455	57,7	13 196	15 787	16,3
Canon y Sobrecanon	1 225	704	-44,3	10 366	3 373	-68,4
Recursos por operaciones de crédito externo	0	142	--	962	157	-84,2
TOTAL	46 748	59 483	23,2	268 439	378 557	37,4

Preliminar

1/ Variación en términos reales.

Fuente: Ministerio de Economía y Finanzas (SIAF-SP)

Elaboración: BCRP. Sucursal Cusco. Departamento de Estudios Económicos

4.3. Gobiernos Locales

La ejecución presupuestal de los gobiernos locales en julio fue S/. 41,6 millones, siendo mayor en 64,2 por ciento, en términos reales, frente a similar mes del pasado año. Durante enero - julio, el gasto acumuló un total de S/. 171,3 millones,

resultando 20,8 por ciento más, en términos reales, respecto a igual periodo del año previo. Los gastos de capital y corriente aumentaron en 29,4 y 2,3 por ciento, en términos reales, respectivamente.

CUADRO N° 20
GASTOS DE GOBIERNOS LOCALES, SEGÚN GRUPOS DE GASTO
(Miles de nuevos soles)

	Julio			Enero - Julio		
	2012	2013	Var % 1/	2012	2013	Var % 1/
GASTOS CORRIENTES	8 927	10 424	13,1	54 460	57 231	2,3
° Personal y Obligaciones Sociales	2 207	2 496	9,5	14 160	15 904	9,4
° Pensiones y Otras Prestaciones Sociales	1 528	1 011	-35,9	4 475	4 486	-2,4
° Bienes y Servicios	4 391	6 171	36,1	31 514	33 886	4,7
° Donaciones y transferencias	751	712	-8,2	3 831	2 534	-35,6
° Otros Gastos	50	34	-34,1	480	421	-14,4
GASTOS DE CAPITAL	15 304	29 589	87,3	83 117	110 428	29,4
° Adquisición de Activos no Financieros	15 299	28 045	77,6	83 024	108 751	27,6
° Donaciones y transferencias	5	1 544	29 809,7	93	1 677	3423,3
DEUDA PÚBLICA	298	1 578	421,9	576	3 684	521,6
TOTAL	24 529	41 591	64,2	138 153	171 343	20,8

1/Variación en términos reales.

Fuente: Ministerio de Economía y Finanzas.

Elaboración: BCRP, Sucursal Cusco, Departamento de Estudios Económicos

CUADRO N° 21
GASTOS DE GOBIERNOS LOCALES, SEGÚN FUENTES DE FINANCIAMIENTO
(Miles de nuevos soles)

	Julio			Enero - Julio		
	2012	2013	Var. % 1/	2012	2013	Var. % 1/
Recursos ordinarios	10 115	6 115	-41,4	45 249	29 320	-36,9
Recursos directamente recaudados	2 138	2 293	3,9	8 436	11 443	32,0
Donaciones y transferencias	615	5 859	822,7	5 856	25 439	323,6
Canon, sobrecanon, regalías y particip.	2 616	11 890	340,2	15 784	34 861	114,9
Fondo de Compensación municipal	7 830	13 498	67,0	56 914	63 744	9,0
Impuestos municipales	304	493	57,1	2 056	2 138	1,3
Recursos por operaciones de crédito externo	911	1 443	53,4	3 858	4 398	11,0
TOTAL	24 529	41 591	64,2	138 153	171 343	20,8

Preliminar

1/ Variación en términos reales.

Fuente: Ministerio de Economía y Finanzas (SIAF-SP)

Elaboración: BCRP. Sucursal Cusco. Departamento de Estudios Económicos

4.4. Inversión Pública.

La inversión pública en Apurímac, correspondiente a los tres niveles de gobierno, totalizó S/. 116,9 millones, incrementándose en 161,8 por ciento, en términos reales, respecto a julio del año previo, impulsado por la expansión de la inversión del Gobierno Nacional (281,1 por ciento) y los Gobiernos Locales (77,6 por ciento).

La mayor participación en la inversión pública, correspondió al Gobierno Nacional, con 61,2 por ciento, seguido por

los Gobiernos Locales, con el 23,9 por ciento, y el Gobierno Regional con 14,9 por ciento.

Durante enero - julio, la inversión pública acumuló un total de S/. 396,6 millones, resultando 76,8 por ciento más, en términos reales, respecto a similar periodo del año pasado, impulsado por la expansión de la inversión del Gobierno Regional (112,5 por ciento), el Gobierno Nacional (103,0 por ciento), y los Gobiernos Locales (27,6 por ciento)

CUADRO N° 22
APURÍMAC: INVERSIÓN PÚBLICA POR NIVELES DE GOBIERNO 1/
(Miles de nuevos soles)

	Julio			Enero - Julio		
	2012	2013	Var. % 2/	2012	2013	Var. % 2/
Gobierno Nacional	18 144	71 399	281,1	79 226	165 899	103,0
Gobierno Regional	9 786	17 422	72,4	56 040	121 921	112,5
Gobiernos Locales	15 299	28 045	77,6	83 024	108 766	27,6
TOTAL	43 229	116 866	161,8	218 290	396 586	76,8

1/ Adquisición de activos no financieros.

2/ Variación en términos reales.

Fuente: Ministerio de Economía y Finanzas.

Elaboración: BCRP, sucursal Cusco. Departamento de Estudios Económicos

V. MONEDA Y CRÉDITO

5.1. Depósitos en el Sistema Financiero

Al finalizar julio de 2013, el saldo de depósitos en el sistema financiero fue de S/. 301,2 millones, mostrando una reducción de 1,4 por ciento en términos reales, con relación a junio, debido a las menores captaciones de las empresas bancarias (-2,1 por ciento).

Con respecto a julio de 2012, el saldo de depósitos aumentó 42,6 por ciento en términos reales, destacando las mayores captaciones de las empresas bancarias (77,6 por ciento). La liquidez en moneda nacional creció 51,4 por ciento y en moneda extranjera declinó 9,9 por ciento.

CUADRO N° 23
DEPÓSITOS EN EL SISTEMA FINANCIERO
(Saldo en miles de nuevos soles)

	2012	2013		Var. %
	Julio	Junio	Julio	Jul. 13/12
Empresas Bancarias	107 571	200 416	197 266	77,6
Instituciones Microfinancieras no Bancarias	94 175	101 426	101 997	4,9
° Cajas Municipales	77 911	80 029	80 077	-0,5
° Cajas Rurales	16 264	21 397	21 920	30,5
Empresas Financieras	2 843	2 057	1 952	-33,5
TOTAL SISTEMA FINANCIERO	204 589	303 899	301 215	42,6
TOTAL M/N	175 145	276 328	273 830	51,4
TOTAL M/E	29 444	27 570	27 385	-9,9

Fuente: Superintendencia de Banca, Seguros y AFP (SBS)

Elaboración: BCRP. Sucursal Cusco, Departamento de Estudios Económicos

CUADRO N° 24
PARTICIPACIÓN EN LOS DEPÓSITOS

	Julio 2013		
	Miles de S/.	Participación %	Acumulado
Interbank	125 920	42,0	42,0
Banco de Crédito	71 346	23,7	65,7
Caja Municipal Cusco	45 272	15,0	80,7
CRAC Credinka	21 511	7,1	87,8
Caja Municipal Arequipa	20 611	6,8	94,6
Caja Municipal Ica	10 270	3,4	98,0
Caja Municipal Piura	3 924	1,3	99,3
CrediScotia Financiera	1 272	0,4	99,7
Financiera Confianza	640	0,2	99,9
Libertadores Ayacucho	409	0,1	100,0
Financiera Proempresa	40	1/	100,0
TOTAL SISTEMA FINANCIERO	301 215	100,0	

1/ Menos del 0,1 por ciento

Fuente: Superintendencia de Banca, Seguros y AFP (SBS)

Elaboración: BCRP. Sucursal Cusco, Departamento de Estudios Económicos

Los pasivos que mostraron mayor crecimiento anual fueron los depósitos de ahorro (47,6 por ciento) y los depósitos a plazo (37,7 por ciento). En cuanto a la participación en el total de captaciones,

los depósitos de ahorro representaron el 60,3 por ciento, los depósitos a plazo constituyeron el 29,9 por ciento; y los depósitos a la vista, el 9,8 por ciento.

CUADRO N° 25
DEPÓSITOS EN EL SISTEMA FINANCIERO SEGÚN TIPO
(Saldo en miles de nuevos soles)

	Var. % real	Participación
	Jul.13/12	Julio 2013
Depósitos a la Vista	35,3	9,8
Depósitos de Ahorro	47,6	60,3
Depósitos a Plazo	35,7	29,9
TOTAL SISTEMA FINANCIERO	42,6	100,0

Fuente: Superintendencia de Banca, Seguros y AFP (SBS)

Elaboración: BCRP - Sucursal Cusco, Departamento de Estudios Económicos

5.2. Créditos del Sistema Financiero

En julio de 2013, el saldo de colocaciones del sistema financiero alcanzó S/. 518,6 millones, creciendo 0,4 por ciento en términos reales, respecto a junio, debido principalmente a los mayores créditos otorgados por las instituciones microfinancieras no bancarias (1,0 por ciento).

En comparación a julio de 2012, las colocaciones aumentaron en 17,7 por ciento en términos reales, destacando el incremento de los créditos de las instituciones microfinancieras no bancarias (12,5 por ciento). En el mismo periodo, el saldo colocado en moneda nacional subió 20,1 por ciento, y en moneda extranjera se redujo en 21,5 por ciento.

CUADRO N° 26
CRÉDITOS DEL SISTEMA FINANCIERO
(Saldo en miles de nuevos soles)

	2012	2013		Var. % real
	Julio	Junio	Julio	Jul.13/12
Empresas Bancarias	76 388	92 647	91 941	16,6
Instituciones Microfinancieras no Bancarias	287 916	329 351	334 402	12,5
° Cajas Municipales	229 732	279 028	283 501	19,5
° Cajas Rurales	48 583	50 323	50 901	1,5
° Edpyme	9 601	0	0	-100,0
Empresas Financieras	26 849	54 390	54 922	98,1
Instituciones Estatales	35 684	37 382	37 365	1,4
° Banco de la Nación	35 684	37 382	37 365	1,4
TOTAL SISTEMA FINANCIERO	426 837	513 770	518 630	17,7
TOTAL M/N	402 287	493 504	498 731	20,1
TOTAL M/E	24 550	20 266	19 899	-21,5

Fuente: Superintendencia de Banca, Seguros y AFP (SBS)

Elaboración: BCRP, Sucursal Cusco, Departamento de Estudios Económicos.

CUADRO N° 27
PARTICIPACIÓN EN LOS CRÉDITOS
(En %)

	Julio 2013		
	Miles de S/.	Participación %	Acumulado
Caja Municipal Cusco	118 289	22,7	22,7
Caja Municipal Arequipa	85 400	16,5	39,2
Banco de Crédito	76 434	14,7	53,9
CRAC Credinka	46 429	9,0	62,9
Caja Municipal Ica	42 406	8,2	71,1
Caja Municipal Piura	37 406	7,2	78,3
Banco de la Nación	37 365	7,2	85,5
Financiera Confianza	15 843	3,1	88,6
CrediScotia Financiera	15 539	3,0	91,6
Interbank	15 507	3,0	94,6
Financiera Edyficar	12 043	2,3	96,9
Financiera Proempresa	10 873	2,1	99,0
Libertadores Ayacucho	4 472	0,9	99,9
Financiera TFC S A	624	0,1	100,0
TOTAL	518 630	100,0	

Fuente: Superintendencia de Banca, Seguros y AFP (SBS)

Elaboración: BCRP. Sucursal Cusco, Departamento de Estudios Económicos

En el mes de julio de 2013, en las colocaciones según tipo, destacó el saldo de créditos otorgados a las microempresas, que mostró un crecimiento de 31,6 por ciento en términos reales, respecto a similar mes del año anterior. En cuanto a la participación,

destacaron el saldo de créditos de consumo (35,0 por ciento), además de las colocaciones a las pequeñas empresas y microempresas, que constituyeron el 33,7 y 17,7 por ciento, respectivamente.

CUADRO N° 28
CRÉDITOS EN EL SISTEMA FINANCIERO SEGÚN TIPO

Créditos Directos	Var. % Real	Participación (%)
	Jul. 13 /12	Julio 2013
Actividades empresariales	37,0	64,2
Grandes Empresas	-,-	4,9
Medianas empresas	27,3	7,9
Pequeñas empresas	17,4	33,7
Microempresas	31,6	17,7
Crédito de Consumo	11,4	35,0
Crédito Hipotecario	-85,1	0,8

Fuente: Superintendencia de Banca, Seguros y AFP (SBS)

Elaboración: BCRP. Sucursal Cusco, Departamento de Estudios Económicos.

VI. INFORMACIÓN ESTADÍSTICA MENSUAL

ANEXO 1

APURÍMAC: SIEMBRAS POR CAMPAÑA

(Hectáreas)

	2012						2013						
	Jul.	Ago.	Set.	Oct.	Nov.	Dic.	Ene.	Feb.	Mar.	Abr.	May.	Jun.	Jul.
Aguaymanto	0	0	0	1	0	0	0	0	0	0	0	0	0
Amaranto - Kiwicha	0	0	0	42	119	72	8	0	0	0	0	0	0
Aji	1	2	5	1	3	1	3	0	2	0	1	1	2
Aji amarillo	0	0	0	0	0	0	0	0	0	0	0	0	0
Ajo	8	20	14	6	18	14	4	4	1	1	0	13	5
Albahaca	2	1	2	2	2	2	1	3	1	3	1	1	1
Alcachofa	0	0	0	0	0	0	0	0	0	0	0	0	0
Alfalfa	0	0	0	0	0	5	26	6	5	3	0	0	0
Anís	0	0	0	0	0	265	297	8	5	8	0	0	0
Arracacha	0	0	0	0	0	0	0	0	0	0	0	2	0
Arveja grano seco	0	0	26	296	382	359	61	5	4	1	1	0	0
Arveja grano verde	73	36	71	238	198	78	60	25	20	20	55	55	38
Avena forrajera	23	14	52	154	236	22	14	6	9	10	2	7	7
Avena grano	0	0	21	34	84	64	0	0	0	0	0	0	0
Betarraga	1	11	11	4	11	2	1	17	17	4	2	10	1
Berenjena	0	0	0	0	0	0	0	0	0	0	0	0	0
Brócoli	0	0	0	0	0	0	0	0	0	0	0	0	0
Café	0	0	0	0	0	0	0	0	0	0	0	0	0
Caigua	0	0	0	0	0	0	0	0	0	0	0	0	0
Calabaza	0	0	8	193	98	21	0	0	0	0	0	0	0
Camote	3	1	1	2	5	20	10	0	0	0	0	0	0
Caña para alcohol	0	0	0	0	0	0	8	0	0	0	0	0	0
Capulí	0	0	0	0	0	0	0	2	0	0	0	0	0
Cebada forrajera	14	6	35	144	216	4	33	7	5	6	4	11	5
Cebada grano	0	0	43	254	1 229	2 192	787	75	0	0	0	0	0
Cebolla	4	5	17	12	34	35	8	1	2	3	1	21	9
Chirimoya	0	0	0	0	0	0	0	0	0	0	0	0	0
Chocho o tarwi	0	0	156	171	148	13	24	0	0	0	0	0	0
Ciruela	0	0	0	0	0	0	7	2	0	0	0	0	0
Col o repollo	2	7	6	17	11	4	2	18	4	8	3	0	1
Coliflor	3	3	3	9	2	1	2	1	3	2	0	2	1
Fresa - frutilla	0	1	1	0	1	0	0	0	0	0	0	0	0
Frijol grano seco	105	12	57	158	219	2 119	1 482	76	0	0	5	8	24
Frijol vainita	3	6	7	10	12	7	20	1	5	0	6	4	0
Garbanzo grano seco	0	0	0	0	0	0	0	0	0	0	0	0	0
Granadilla	0	0	0	0	0	1	0	0	0	0	0	0	0
Granado	0	0	0	0	0	0	0	0	0	0	0	0	0
Haba grano seco	0	0	100	1 282	1 341	1 034	88	0	0	0	0	0	0
Haba grano verde	39	50	139	417	324	283	59	7	13	7	60	58	27
Higo	0	0	0	0	0	0	0	0	0	0	0	0	0
Lechuga	13	0	10	37	15	7	25	8	8	28	1	4	11
Lenteja grano seco	0	0	0	0	10	39	3	0	0	0	0	0	0
Limón sutil	0	0	0	0	0	0	0	0	0	0	0	0	0
Linaza	0	0	0	0	0	52	61	1	0	0	0	0	0
Lúcuma	0	0	0	0	0	0	0	0	0	0	0	0	0
Maíz amarillo duro	0	0	5	14	225	1 138	340	17	5	0	0	1 500	0
Maíz amiláceo	0	52	3 248	13 046	5 898	2 187	1 063	0	50	0	0	0	0
Maíz chala	0	0	0	0	0	0	0	0	0	0	0	0	0
Maíz choclo	251	298	229	666	297	71	31	0	21	0	67	19	456
Maíz morado	0	0	0	5	0	20	0	0	0	0	0	0	0
Mango	0	0	0	0	0	0	5	0	0	0	0	0	0
Manzana	0	0	0	8	0	0	1	4	0	0	0	0	0
Masw a	0	29	121	416	81	0	0	0	7	0	0	0	0
Melocotón	0	0	0	0	0	0	0	0	1	0	0	0	0
Membrillo	0	0	0	0	0	0	2	0	0	0	0	0	0
Naranja	0	0	0	0	0	0	0	0	0	0	0	0	0
Nispero	0	0	0	0	0	0	0	0	0	0	0	0	0
Nispero de agua cuello	0	0	0	0	0	0	0	0	0	0	0	0	0
Nogal	0	0	0	0	0	0	0	0	0	0	0	0	0
Oca	0	69	196	530	238	0	4	4	7	0	0	0	0
Olluco	101	203	507	1 087	665	56	9	9	9	0	0	15	55
Orégano	0	1	0	1	0	0	1	0	1	0	1	0	1
Pacae	0	0	0	0	0	0	12	0	0	0	0	0	0
Pallar	0	0	0	0	0	0	0	0	0	0	0	0	0
Palta	0	0	0	0	0	0	59	0	4	0	0	0	0
Papa	424	930	1 392	8 526	6 990	1 540	64	1	0	36	22	198	298
Papaya	0	0	0	0	0	6	10	0	0	0	0	0	0
Páprika	0	0	0	0	0	0	0	0	0	0	0	0	0
Pasto elefante	0	0	0	0	0	0	0	0	0	0	0	0	0
Pasto sudán	0	0	0	0	0	0	0	0	0	0	0	0	0
Pepinillo	0	0	0	0	0	0	0	0	0	0	0	0	0
Pera	0	0	0	0	0	0	0	2	0	0	0	0	0
Plátano	0	0	0	0	0	0	0	0	0	0	0	0	0
Quinua	0	0	44	340	749	485	71	0	0	0	0	0	0
Rábano	0	0	0	10	0	0	5	2	0	16	0	0	9
Rocoto	1	0	0	0	0	0	0	0	1	0	1	0	1
Rye grass	1	0	1	0	0	2	12	0	0	0	0	0	0
Sandia	0	0	0	0	0	0	0	0	0	0	0	0	0
Sauco	0	0	0	0	0	0	0	0	0	0	0	0	0
Tara	0	0	0	6	0	0	27	7	0	0	0	0	0
Tomate	10	6	11	14	21	3	1	1	0	0	9	6	4
Trébol	1	0	0	0	0	0	9	0	0	0	6	0	0
Trigo	0	0	0	68	646	3 086	1 115	65	0	0	0	0	0
Túna	0	0	0	0	0	9	17	0	0	0	0	0	0
Yuca	0	0	1	0	6	18	5	0	0	0	0	0	0
Zanahoria	26	20	32	26	30	31	11	7	7	5	2	8	23
Zapallo	1	7	19	32	33	14	2	0	0	1	1	2	29
Total	1 110	1 790	6 591	28 279	20 597	15 382	5 970	392	217	162	251	1 945	1 008

Preliminar

Fuente: Dirección Regional de Agricultura - Apurímac

Elaboración: BCRP - Sucursal Cusco. Departamento de Estudios Económicos

ANEXO 2
APURIMAC: PRODUCCION AGROPECUARIA
(Toneladas)

	2012						2013						
	Jul.	Ago.	Set.	Oct.	Nov.	Dic.	Ene.	Feb.	Mar.	Abr.	May.	Jun.	Jul.
AGRICOLA													
Aguaymanto	0	0	0	1	0	0	0	0	0	1	0	1	1
Amaranto - Kiwicha	82	111	0	0	0	0	0	0	0	21	218	138	49
Aji	2	5	5	10	10	10	10	10	5	10	10	10	5
Aji amarillo	0	0	0	0	0	0	0	0	0	0	0	0	0
Ajo	35	0	17	0	0	14	27	2	5	53	118	71	35
Albahaca	2	7	1	7	7	14	7	14	10	14	14	14	5
Alcachofa	71	73	0	0	0	0	0	0	0	0	0	0	70
Alfalfa	5 125	7 203	6 434	6 467	6 908	8 683	5 599	7 733	7 500	8 149	6 994	7 203	6 069
Anis	11	147	16	0	0	0	0	0	0	0	11	140	196
Arracacha	0	0	0	0	0	5	0	0	0	0	0	0	0
Arveja grano seco	374	11	0	5	0	0	0	0	0	3	414	668	365
Arveja grano verde	47	145	87	80	70	139	129	212	199	236	563	214	98
Avena forrajera	471	332	247	175	210	190	199	523	1287	1163	1291	397	935
Avena grano	170	42	0	0	0	0	0	0	0	0	53	207	139
Berenjena	0	0	0	0	0	0	0	0	0	0	0	0	0
Betarraga	33	0	4	0	11	0	45	15	4	4	40	24	4
Brócoli	0	0	0	0	0	0	0	0	0	0	0	0	0
Café	0	0	0	0	0	0	0	0	0	0	0	0	0
Caigua	0	0	0	0	0	0	0	0	0	0	0	0	0
Calabaza	52	0	13	0	0	0	0	30	178	205	1322	518	216
Camote	40	25	49	24	0	0	0	0	0	15	51	39	89
Caña para alcohol	215	243	260	250	320	390	352	627	236	608	511	404	300
Capulí	0	0	0	0	0	0	34	78	17	0	0	0	0
Cebada forrajera	271	87	107	175	210	405	134	591	487	411	1552	758	676
Cebada grano	1561	313	0	0	0	0	0	0	0	0	2 014	4 166	1485
Cebolla	84	117	36	13	0	61	13	1	19	137	196	166	48
Chirimoya	60	0	0	0	0	0	0	0	0	58	269	256	127
Chocho o tarwi	74	219	122	0	0	0	0	0	0	0	15	172	275
Cirueta	0	0	0	0	0	4	54	65	5	0	0	0	0
Col o Repollo	14	13	36	3	0	10	5	17	57	40	13	79	34
Coliflor	6	6	6	0	0	16	6	13	18	0	11	13	6
Fresa o Frutilla	2	1	1	0	0	3	0	1	1	1	1	1	1
Frijol grano seco	2 249	52	0	175	0	0	0	0	4	322	3 000	1604	1086
Frijol vainita	2	14	28	45	28	28	16	49	35	0	49	42	35
Garbanzo grano seco	0	0	0	0	0	0	0	0	0	0	0	0	0
Granadilla	21	10	0	0	0	0	0	5	6	3	26	75	43
Granado	0	2	0	2	0	0	0	0	0	0	0	0	0
Haba grano seco	1588	53	0	0	0	0	0	0	0	24	1768	3 013	1450
Haba grano verde	76	206	144	61	40	157	188	632	565	350	1285	722	639
Higo	0	0	0	0	0	1	8	28	26	7	2	4	0
Lechuga	26	19	11	18	0	6	81	45	2	31	38	27	61
Lenteja	17	3	0	0	0	0	0	0	0	0	25	17	17
Limón	1	4	2	4	4	4	28	51	33	7	11	10	6
Linaza	3	0	0	0	0	0	0	0	0	0	0	29	49
Lúcuma	0	0	0	2	9	5	8	5	2	5	4	8	0
Maíz amarillo duro	473	0	0	0	0	0	0	0	12	925	1748	1574	340
Maíz amiláceo	4 482	551	0	0	0	0	0	0	0	1024	22 828	12 735	4 657
Maíz chala	0	0	0	0	0	0	0	0	0	0	0	0	0
Maíz choclo	1	48	42	730	750	2241	1690	1681	2 841	1638	1655	192	40
Maíz morado	0	0	0	0	0	0	0	0	0	40	0	0	180
Mango	1	0	0	0	0	1	47	64	39	3	4	2	0
Manzana	0	0	0	0	0	1	131	270	241	41	1507	8	0
Maswa	437	22	0	0	0	0	0	0	0	759	5 673	658	698
Melocotón	0	0	0	0	0	0	162	372	240	18	0	0	0
Membrillo	0	0	0	0	0	0	7	29	20	2	1	0	0
Naranja	1	9	2	2	1	2	43	67	50	19	39	26	20
Nispero	461	0	0	0	0	0	5	6	6	6	4	50	45
Nispero de agua cuello	1	0	0	0	0	0	3	6	5	4	0	4	0
Nogal	26	0	0	0	0	0	0	0	0	0	0	4	8
Oca	280	184	0	0	0	0	0	0	0	1021	5 250	2 122	432
Olluco	1402	507	0	0	0	0	0	0	72	2 515	11 517	4 819	1322
Orégano	26	2	2	0	0	0	0	0	1	0	0	20	9
Pacae	0	0	0	0	0	0	13	48	18	13	0	0	0
Pallar	0	0	0	0	0	0	0	0	0	0	0	0	0
Palta	116	41	0	5	2	8	315	436	431	445	1943	152	146
Papa	82 765	21498	4 628	1100	748	11077	10 984	7 353	12 341	28 105	122 024	89 186	31312
Papaya	25	2	0	0	2	9	16	66	47	3	3	4	3
Páprika	0	0	0	0	0	0	0	0	0	0	0	0	0
Pasto elefante	0	10	0	12	0	0	0	20	50	15	12	15	15
Pasto sudán	0	50	63	0	0	0	0	280	76	25	108	160	90
Pepinillo	0	0	0	0	0	0	0	0	0	0	0	0	0
Pera	0	0	0	0	0	0	19	60	92	28	2	0	0
Plátano	1	2	1	4	0	4	16	47	37	6	4	4	1
Quinua	113	95	0	0	0	0	0	0	0	148	940	559	217
Rabano	0	0	0	0	0	0	0	0	0	4	0	0	0
Rocoto	3	6	1	0	0	1	1	1	2	3	2	1	8
Rye grass	2 605	2 798	3 707	3 764	4 185	4 015	3 426	3 244	3 354	2 987	3 062	3 352	2 417
Sandía	0	0	0	0	0	0	0	0	0	0	0	0	0
Sauco	0	0	0	0	0	0	6	39	10	6	17	10	128
Tara	61	339	398	19	0	0	0	0	0	0	0	0	0
Tomate	5	175	219	111	100	29	0	110	150	96	133	589	81
Trébol	2 752	2 746	3 969	4 038	4 351	4 424	3 837	4 633	4 034	3 201	3 494	8 605	3 332
Trigo	3 244	38	0	0	0	0	0	0	0	0	764	6 166	1842
Tuna	0	0	0	0	0	31	1076	2 563	2 311	334	100	0	0
Yuca	2	2	5	0	0	22	0	0	15	36	40	167	40
Zanahoria	16	87	136	51	28	258	48	103	70	136	294	276	68
Zapallo	10	19	36	100	40	0	40	88	89	271	467	118	198
PECUARIA													
CARNE													
*Ave	49	48	48	48	49	50	70	55	59	54	55	56	55
*Vacuno	615	570	566	529	544	515	526	557	503	565	590	561	605
*Ovino	86	84	82	83	87	98	84	90	95	89	88	86	84
*Porcino	162	144	144	140	153	245	212	202	207	209	171	170	161
*Caprino	9	8	7	7	8	34	10	10	12	11	11	10	10
*Alpaca	44	42	42	40	50	57	53	57	62	68	62	59	61
*Llama	26	25	25	20	23	25	21	23	30	21	23	25	23
*Cuy	29	29	29	25	29	30	28	27	28	31	45	43	35
HUEVOS	40	40	57	56	58	53	67	54	41	42	42	41	39
LECHE VACUNO	1987	1785	1762	1753	1830	1922	2 335	2 653	2 954	3 219	2 597	2 227	2 115
LECHE CAPRINO	0	0	0	0	0	0	0	0	0	0	0	0	0
LANA DE OVEJA	3	0	3	3	4	5	45	67	46	20	6	5	4
FIBRA DE ALPACA	0	0	0	0	4	6	18	63	81	19	0	0	0
FIBRA DE LLAMA	0	0	0	0	0	2	0	6	7	2	0	0	0

Preliminar

Fuente: Dirección Regional de Agricultura - Apurímac

Elaboración: BCRP, Sucursal Cusco, Departamento de Estudios Económicos

ANEXO 3
APURÍMAC: PRODUCCIÓN PESQUERA
(kg)

	2012						2013						
	Jul.	Ago.	Set.	Oct.	Nov.	Dic.	Ene.	Feb.	Mar.	Abr.	May.	Jun.	Jul.
PEJERREY	8 124	7 539	5 310	5 221	4 070	4 268	2 943	2 826	3 120	5 511	6 797	8 977	5 960
TRUCHA	3 911	3 516	5 226	7 346	8 133	6 880	3 113	4 304	7 730	12 771	7 037	6 633	7 121
CARPA	850	945	560	685	405	421	460	475	442	370	390	425	442
ESPECIES NATIVAS	370	280	230	220	160	150	300	150	350	120	140	110	120

Preliminar

Fuente: Dirección Regional de la Producción - Apurímac

Elaboración: BCRP. Sucursal Cusco. Departamento de Estudios Económicos

ANEXO 4
APURÍMAC: GENERACIÓN Y VENTA DE ENERGÍA ELÉCTRICA
(MW.h.)

	2012						2013						
	Jul.	Ago.	Set.	Oct.	Nov.	Dic.	Ene.	Feb.	Mar.	Abr.	May.	Jun.	Jul.
GENERACIÓN DE ENERGÍA	2 136	2 833	2 429	2 262	2 905	3 436	3 827	3 758	3 793	4 065	3 333	3 191	2 793
ELECTRO SUR ESTE S.A.A.													
° Hidráulica	2 136	2 833	2 429	2 262	2 905	3 436	3 827	3 758	3 793	4 065	3 333	3 191	2 793
VENTA ENERGÍA ELÉCTRICA	12 202	12 779	12 065	12 035	12 196	12 904	12 710	11 730	12 932	12 653	13 218	13 341	13 516
MERCADO REGULADO	4 747	5 025	4 828	4 859	4 787	5 044	4 681	4 522	4 570	5 101	5 146	5 121	5 047
Media Tensión	383	354	366	369	368	364	362	383	419	424	416	403	415
Baja Tensión	4 364	4 671	4 462	4 490	4 419	4 680	4 319	4 139	4 151	4 677	4 730	4 718	4 632
° Alumbrado Público	356	375	336	324	333	311	320	353	355	415	391	383	373
° No Residencial	1 147	1 190	1 174	1 165	1 124	1 395	1 082	1 037	1 033	1 165	1 162	1 363	1 352
° Residencial	2 861	3 106	2 952	3 001	2 962	2 974	2 917	2 749	2 763	3 097	3 177	2 972	2 907
MERCADO LIBRE	7 455	7 754	7 237	7 176	7 409	7 860	8 029	7 208	8 362	7 552	8 072	8 220	8 469

Preliminar

Fuente: Electro Sur Este S.A.A.

Elaboración: BCRP. Sucursal Cusco. Departamento de Estudios Económicos

ANEXO 5
APURÍMAC: EXPORTACIONES SEGÚN GRUPOS DE PRODUCTOS

(Valor FOB en miles de US dólares)

	2012						2013						
	Jul.	Ago.	Set.	Oct.	Nov.	Dic.	Ene.	Feb.	Mar.	Abr.	May.	Jun.	Jul.
PRODUCTOS TRADICIONALES	14 919	6 806	7 338	10 592	6 661	7 595	5 099	6 556	0	8 606	4 231	4 246	0
° Mineros	14 919	6 806	7 338	10 592	6 661	7 595	5 099	6 556	0	8 606	4 231	4 246	0
PRODUCTOS NO TRADICIONALES	0	0	0	3	2	0	0	30	90	1	1	1	582
° Agropecuarios	0	0	0	3	0	0	0	28	90	0	0	0	582
° Textil	0	0	0	0	0	0	0	0	0	0	0	0	0
° Metal Mecánico	0	0	0	0	2	0	0	0	0	1	1	1	0
° Minería no Metálica	0	0	0	0	0	0	0	0	0	0	0	0	0
° Químico	0	0	0	0	0	0	0	0	0	0	0	0	0
° Resto de Otros no Tradicionales	0	0	0	0	0	0	0	2	0	0	0	0	0
TOTAL	14 919	6 806	7 338	10 595	6 663	7 595	5 099	6 586	90	8 607	4 232	4 247	582

Preliminar

Fuente :Superintendencia Nacional de Administración Tributaria - SUNAT

Elaboración: BCRP. Sucursal Cusco. Departamento de Estudios Económicos

ANEXO 6
APURÍMAC: INGRESOS RECAUDADOS POR LA SUNAT
(Miles de nuevos soles)

	2012						2013						
	Jul.	Ago.	Set.	Oct.	Nov.	Dic.	Ene.	Feb.	Mar.	Abr.	May.	Jun.	Jul.
1. Impuesto a la Renta	1 452	1 665	1 799	2 188	2 049	2 021	2 672	1 883	1 900	2 308	2 383	2 662	2 387
Primera Categoría	53	56	58	54	54	65	56	60	139	72	68	71	75
Segunda Categoría	25	34	30	47	22	83	175	66	55	51	116	107	96
Tercera Categoría	901	1 118	1 171	1 562	1 467	1 320	1 747	1 177	961	1 015	1 245	1 608	1 538
Cuarta Categoría	95	85	99	116	97	136	190	183	112	113	89	100	106
- Cuenta Propia	7	1	5	10	7	4	13	6	4	6	3	2	11
- Cuenta Terceros	88	84	94	106	90	131	178	178	108	107	86	99	95
Quinta Categoría	202	174	224	195	232	236	302	211	278	215	247	227	286
No domiciliados	1	0	1	1	1	0	0	0	1	0	1	0	2
Regularización	58	77	71	61	16	22	19	20	216	681	446	377	99
- Persona Natural	21	21	5	10	3	8	9	10	53	99	107	25	23
- Persona Jurídica	37	56	67	51	13	13	11	10	163	583	339	352	77
Régimen Especial del Impuesto a la Renta	116	121	145	151	160	159	183	165	138	161	171	172	185
Otras Rentas	1	0	0	1	0	0	0	1	0	0	0	0	0
2. Impuestos a la Producción y Consumo	997	1 071	1 256	1 404	1 163	1 181	1 692	1 433	1 111	1 524	1 132	1 295	1 552
- I.G.V.	993	1 068	1 251	1 399	1 158	1 178	1 686	1 428	1 108	1 521	1 127	1 291	1 547
° Operaciones Internas	993	1 068	1 251	1 399	1 158	1 178	1 686	1 428	1 108	1 521	1 127	1 291	1 547
- I.S.C.	4	3	5	5	5	3	6	5	3	3	5	4	5
3. Impuesto a la Importación	0	0	0	0	0	0	0	0	0	0	0	0	0
4. Otros Ingresos	538	799	522	1 105	1 683	904	1 609	1 218	1 138	1 281	1 013	1 019	961
TOTAL	2 987	3 535	3 577	4 697	4 898	4 109	5 973	4 534	4 149	5 113	4 528	4 976	4 900

Fuente: Superintendencia Nacional de Administración Tributaria - SUNAT
Elaboración: BCRP. Sucursal Cusco. Departamento de Estudios Económicos

ANEXO 7
APURÍMAC: EJECUCIÓN PRESUPUESTAL DE GASTOS DEL GOBIERNO REGIONAL
(Miles de nuevos soles)

	2012						2013						
	Jul.	Ago.	Set.	Oct.	Nov.	Dic.	Ene.	Feb.	Mar.	Abr.	May.	Jun.	Jul.
GASTOS CORRIENTES	36 962	32 147	30 957	31 602	32 478	58 335	31 636	29 946	36 082	30 956	35 820	35 964	41 844
° PERSONAL Y OBLIGACIONES SOCIALES	25 696	21 122	20 265	20 637	21 261	30 083	24 264	22 228	27 403	17 321	22 957	24 689	27 007
° PENSIONES Y OTRAS PRESTACIONES SOCIALES	3 207	2 394	2 428	2 405	2 439	3 359	3 363	2 463	2 544	2 993	2 463	2 479	3 171
° BIENES Y SERVICIOS	7 342	8 411	8 175	8 115	8 443	23 755	3 916	5 128	6 050	9 824	10 358	8 629	10 920
° OTROS GASTOS	717	220	89	445	335	1 138	93	127	85	818	42	167	746
GASTOS DE CAPITAL	9 786	38 852	13 671	16 534	18 025	51 065	26 197	5 145	42 634	19 511	10 774	14 409	17 639
° ADQUISICIÓN DE ACTIVOS NO FINANCIEROS	9 786	25 627	13 124	16 534	18 025	51 065	26 197	5 145	38 484	10 933	10 474	13 266	17 422
Relaciones Exteriores	0	0	0	0	0	0	0	0	0	0	0	1	7
Planeamiento, gestión y reserva de contingencia	497	1 294	782	671	792	3 300	46	352	717	2 584	843	2 072	694
Orden público y seguridad	0	7	25	0	0	1	0	1	0	38	6	17	0
Defensa y seguridad nacional	0	0	0	0	0	0	0	0	0	0	0	0	0
Justicia	0	0	0	0	0	0	0	0	0	0	0	0	0
Trabajo	14	3	46	0	0	3	0	0	0	0	0	3	0
Comercio	315	533	362	1 602	1 048	2 697	17	856	1 560	356	143	381	172
Turismo	3	3	0	1	0	17	0	0	0	6	0	0	0
Agropecuaria	844	4 553	1 283	2 885	2 425	9 080	115	445	1 602	1 135	2 111	925	879
Pesca	12	13	2	6	2	9	0	0	0	0	0	0	1
Energía	317	73	148	572	334	520	0	0	15	31	38	24	81
Minería	0	0	3	43	11	113	0	0	0	0	0	0	0
Industria	6	0	0	0	0	0	0	0	0	0	0	0	3
Transporte	2 102	4 756	4 388	1 702	5 156	13 673	755	914	3 404	1 489	2 388	3 069	7 089
Comunicaciones	0	0	2	0	104	132	0	0	0	0	0	12	13
Medio ambiente	0	1 547	0	0	58	-1 256	0	0	393	509	220	225	96
Saneamiento	1 043	776	354	2 167	769	2 028	18	396	1 459	646	656	608	673
Vivienda y desarrollo urbano	0	1	7	12	1	17	0	0	0	1	1	0	6
Salud	960	1 049	808	2 394	1 772	11 724	24 559	198	26 867	851	589	882	1 435
Cultura y deporte	35	46	36	300	385	771	193	609	369	354	345	373	539
Educación	3 442	10 804	4 725	4 049	5 069	7 349	457	1 277	1 988	2 755	2 909	4 612	5 641
Protección social	196	169	153	130	99	887	37	97	110	178	225	62	93
° DONACIONES Y TRANSFERENCIAS	0	13 225	547	0	0	0	0	0	4 150	8 578	300	1 143	217
TOTAL	46 748	70 999	44 628	48 136	50 503	109 400	57 833	35 091	78 716	50 467	46 594	50 373	59 483

Fuente: Ministerio de Economía y Finanzas (SIAF-SP)

Elaboración: BCRP. Sucursal Cusco. Departamento de Estudios Económicos

ANEXO 8
APURÍMAC: EJECUCIÓN PRESUPUESTAL DE GASTOS DE LOS GOBIERNOS LOCALES
(Miles de nuevos soles)

	2012						2013						
	Jul.	Ago.	Set.	Oct.	Nov.	Dic.	Ene.	Feb.	Mar.	Abr.	May.	Jun.	Jul.
GASTOS CORRIENTES	8 927	9 707	9 351	10 120	7 766	21 430	4 896	6 935	8 844	8 992	9 336	7 820	10 424
° PERSONAL Y OBLIGACIONES SOCIALES	2 207	1 872	1 847	2 404	1 869	2 742	1 999	2 048	2 724	2 492	2 253	1 892	2 496
° PENSIONES Y OTRAS PRESTACIONES SOCIALES	1 528	1 384	1 685	2 138	987	3 530	254	194	320	751	1 071	885	1 011
° BIENES Y SERVICIOS	4 391	5 040	4 844	4 787	4 285	11 404	2 525	4 333	5 518	5 279	5 522	4 554	6 171
° DONACIONES Y TRANSFERENCIAS	751	1 385	930	667	574	3 707	59	295	218	336	452	462	712
° OTROS GASTOS	50	26	45	124	51	47	59	65	64	134	38	27	34
GASTOS DE CAPITAL	15 304	17 981	24 058	20 706	20 393	51 433	5 215	9 043	15 384	15 040	17 721	18 451	29 589
° DONACIONES Y TRANSFERENCIAS	5	25	0	52	7	10	0	133	0	0	0	0	1 544
° ADQUISICIÓN DE ACTIVOS NO FINANCIEROS	15 299	17 956	24 058	20 654	20 386	51 423	5 215	8 910	15 384	15 040	17 721	18 451	28 045
Planeamiento, gestión y reserva de contingencia	2 003	1 284	2 247	3 321	2 244	4 099	534	1 348	1 681	1 235	2 965	1 089	1 069
Orden publico y seguridad	66	31	111	120	342	987	96	372	492	257	596	405	1 069
Justicia	0	0	0	0	0	0	0	0	0	0	0	0	0
Trabajo	0	0	0	0	0	0	0	0	0	0	0	0	0
Comercio	191	44	64	93	94	305	23	35	41	28	27	0	15
Turismo	192	11	190	19	85	46	1	0	73	37	20	134	16
Agropecuaria	872	-1 695	5 600	1 748	1 283	5 133	461	1 051	1 095	1 754	1 407	1 383	1 937
Pesca	13	3	0	10	28	75	4	12	0	0	0	36	37
Energía	78	114	100	215	862	661	1 686	32	122	139	386	28	225
Minería	0	0	0	0	0	0	0	0	0	0	0	0	0
Industria	0	0	58	22	0	0	0	0	0	0	0	0	0
Transporte	2 784	4 990	4 808	3 172	3 361	5 561	761	2 163	4 878	2 600	2 960	4 249	6 679
Comunicaciones	53	24	29	26	50	186	10	10	44	16	46	53	143
Medio ambiente	334	814	464	388	492	462	191	112	175	699	477	554	1 813
Saneamiento	5 134	9 145	5 029	8 120	6 234	15 322	247	791	4 303	2 905	2 422	4 874	5 061
Vivienda y desarrollo urbano	711	296	226	136	556	2 359	210	968	723	1 014	660	683	986
Salud	584	581	692	911	1 077	1 852	142	95	175	179	119	118	271
Cultura y deporte	731	681	711	556	1 209	2 313	264	634	412	562	744	843	676
Educación	1 442	1 449	3 618	1 676	2 228	11 256	516	1 005	956	3 396	4 698	3 806	7 827
Protección social	111	184	111	121	241	806	69	282	214	219	194	196	221
Previsión social	0	0	0	0	0	0	0	0	0	0	0	0	0
° OTROS GASTOS	0	0	0	0	0	0	0	0	0	0	0	0	0
SERVICIO DE LA DEUDA PÚBLICA	298	300	1 000	403	574	1 269	74	32	413	1 269	464	-146	1 578
TOTAL	24 529	27 988	34 409	31 229	28 733	74 132	10 185	16 010	24 641	25 301	27 521	26 125	41 591

Fuente: Ministerio de Economía y Finanzas (SIAF-SP)

Elaboración: BCRP. Sucursal Cusco. Departamento de Estudios Económicos

ANEXO 9
APURÍMAC: DEPÓSITOS EN EL SISTEMA FINANCIERO
(Saldo en miles de nuevos soles)

	2012						2013						
	Jul.	Ago.	Set.	Oct.	Nov.	Dic.	Ene.	Feb.	Mar.	Abr.	May.	Jun.	Jul.
I. EMPRESAS BANCARIAS	107 571	105 287	116 838	118 640	125 295	129 591	312 429	296 891	260 839	223 463	212 942	200 416	197 266
Banco de Crédito	61 121	61 761	69 225	72 469	76 209	77 565	81 763	76 162	70 392	72 230	77 448	72 928	71 346
Interbank	46 450	43 526	47 613	46 171	49 086	52 026	230 666	220 729	190 447	151 233	135 494	127 488	125 920
II. INST. MICROFINANC. NO BANCARIAS	94 175	95 329	96 961	98 667	96 987	98 840	101 113	105 454	103 183	99 045	100 729	101 426	101 997
Caja Municipal Arequipa	16 836	18 122	18 647	19 268	19 010	19 168	20 490	20 792	21 743	20 157	21 454	21 559	20 611
Caja Municipal Cusco	39 724	38 917	39 271	40 714	44 171	46 920	47 506	50 836	46 936	43 116	43 830	43 030	45 272
Caja Municipal Ica	18 346	18 808	19 181	18 608	13 899	11 141	10 605	10 923	11 503	10 733	9 982	10 611	10 270
Caja Municipal Piura	3 005	2 841	2 803	2 867	2 866	3 513	3 366	3 557	3 582	3 597	4 723	4 829	3 924
CRAC Credinka	14 581	15 524	15 901	16 108	16 166	16 644	17 628	18 087	18 269	20 306	20 267	21 008	21 511
CRAC Libertadores de Ayacucho	1 206	644	611	608	511	814	873	734	720	516	473	389	409
CRAC Nuestra Gente	477	473	547	494	364	640	645	525	430	620	0	0	0
III. EMPRESAS FINANCIERAS	2 843	2 640	2 636	2 776	2 780	2 606	3 220	2 022	1 820	1 557	2 181	2 057	1 952
CrediScotia Financiera	2 843	2 640	2 636	2 776	2 780	2 606	3 220	2 022	1 820	1 557	1 502	1 360	1 272
Financiera Confianza	0	0	0	0	0	0	0	0	0	0	679	696	640
Financiera Proempresa												1	40
T O T A L	204 589	203 256	216 435	220 083	225 062	231 037	416 762	404 367	365 842	324 065	315 852	303 899	301 215
TOTAL MN	175 145	174 703	187 173	192 149	197 727	203 646	388 588	377 055	339 127	298 374	289 760	276 328	273 830
TOTAL ME	29 444	28 553	29 262	27 934	27 335	27 391	28 174	27 312	26 715	25 691	26 091	27 571	27 385

Fuente: Superintendencia de Banca, Seguros y AFP (SBS)

Elaboración: BCRP. Sucursal Cusco. Departamento de Estudios Económicos

ANEXO 10
APURÍMAC: CRÉDITOS DEL SISTEMA FINANCIERO
(Saldo en miles de nuevos soles)

	2012						2013						
	Jul.	Ago.	Set.	Oct.	Nov.	Dic.	Ene.	Feb.	Mar.	Abr.	May.	Jun.	Jul.
I. EMPRESAS BANCARIAS	76 388	77 598	79 006	79 113	81 013	82 496	82 854	82 631	87 294	89 438	91 746	92 647	91 941
Banco de Crédito	63 319	64 614	65 915	66 113	67 614	68 751	68 772	68 473	72 979	75 139	76 732	77 426	76 434
Interbank	13 069	12 984	13 091	13 000	13 399	13 745	14 082	14 158	14 315	14 299	15 014	15 221	15 507
II. INST. MICROFINANC. NO BANCARIAS	287 916	283 578	287 961	292 444	302 970	307 466	309 789	316 210	322 366	329 625	325 052	329 351	334 402
Caja Municipal Arequipa	73 881	74 469	75 267	76 106	77 676	77 395	77 079	78 145	79 908	82 113	83 977	84 515	85 400
Caja Municipal Cusco	97 437	98 017	98 491	99 116	103 655	105 722	107 845	109 994	110 743	112 223	115 992	116 622	118 289
Caja Municipal Ica	31 561	31 970	33 081	34 849	36 933	38 206	36 774	37 170	38 883	40 030	40 951	41 654	42 406
Caja Municipal Plura	26 853	28 007	28 955	29 160	29 750	30 233	31 800	32 578	33 145	33 521	35 429	36 237	37 406
CRAC Credinka	32 254	34 476	35 032	36 118	37 313	38 304	38 626	40 177	41 236	42 651	44 063	45 590	46 429
CRAC Libertadores de Ayacucho	6 955	6 918	6 744	6 715	6 567	6 123	5 705	5 398	5 043	4 637	4 640	4 733	4 472
CRAC Nuestra Gente	9 374	9 721	10 391	10 380	11 076	11 483	11 960	12 748	13 408	14 450	0	0	0
Edpyme Proempresa	9 601	0	0	0	0	0	0	0	0	0	0	0	0
III. EMPRESAS FINANCIERAS	26 849	36 922	37 982	38 977	40 158	40 002	39 223	39 039	38 976	39 431	53 984	54 390	54 922
CrediScotia Financiera	22 926	22 347	22 023	21 723	21 753	20 664	19 672	18 795	17 827	17 444	16 702	16 284	15 539
Financiera TFC	1 270	1 229	1 209	1 163	1 116	1 137	1 116	1 079	1 048	963	840	753	624
Financiera Edyficar	2 653	3 521	4 618	5 481	6 430	7 220	7 819	8 485	9 368	10 314	10 933	11 360	12 043
Financiera Proempresa	0	9 825	10 132	10 610	10 859	10 981	10 616	10 680	10 733	10 710	10 554	10 735	10 873
Financiera Confianza	0	0	0	0	0	0	0	0	0	0	14 955	15 258	15 843
IV. INST. ESTATALES	35 684	35 828	35 662	35 210	35 210	35 408	35 402	35 218	35 184	36 133	36 883	37 382	37 365
Banco de la Nación	35 684	35 828	35 662	35 210	35 210	35 408	35 402	35 218	35 184	36 133	36 883	37 382	37 365
TOTAL	426 837	433 926	440 611	445 744	459 351	465 372	467 268	473 098	483 820	494 627	507 665	513 770	518 630
TOTAL MN	402 287	411 430	418 229	423 246	437 733	444 199	446 995	453 100	464 718	474 314	486 941	493 504	498 731
TOTAL ME	24 550	22 495	22 382	22 498	21 618	21 173	20 273	19 998	19 102	20 313	20 724	20 266	19 899

Fuente: Superintendencia de Banca, Seguros y AFP (SBS)

Elaboración: BCRP. Sucursal Cusco. Departamento de Estudios Económicos

VII. FICHA TÉCNICA

Metodología del Cálculo del Indicador de Actividad Económica de Apurímac

El Indicador de Actividad Económica Regional es un indicador parcial de corto plazo, que busca medir el desenvolvimiento de la economía regional, a partir de la evolución de la actividad de los principales sectores. Los sectores considerados representan el 54,4 por ciento del Valor Agregado Bruto de la región, publicado por el INEI.

La variación del indicador regional, se obtiene mediante la agregación ponderada de la variación de los índices sectoriales, utilizando como factor de ponderación la estructura porcentual del Valor Agregado Bruto (VAB) anual del año 2007, elaborado por el INEI.

$$\sum_{i=1}^n \text{Var. \% sector } i(t) * w_i$$

Var. % Indicador =

Var. % sector i = Variación porcentual del sector i del periodo (mes) t.

n = Número de sectores que componen el índice

w_i = Peso relativo ponderado del sector i en base a su contribución al VAB regional 2007.

Con mediciones directas se obtienen los indicadores de los sectores: agropecuario, pesca y, minería. Por métodos indirectos de estimación, se calculan los indicadores asociados a electricidad y agua, servicios gubernamentales y, servicios financieros.

Características del procedimiento:

a) La clasificación de los sectores productivos se basa en la Clasificación Industrial Internacional Uniforme (CIIU-Revisión 3).

b) Las fuentes de la información sectorial son:

- Para el sector agropecuario, la información es proporcionada por el Ministerio de Agricultura.
- En el sector pesca, la fuente de información es la Dirección Regional de la Producción de Apurímac.
- En cuanto al sector minería, la información estadística se obtiene del Ministerio de Energía y Minas.
- Respecto al sector electricidad, las fuentes de información son: Ministerio de Energía y Minas y Electro Sur Este S. A. A.

- Para el sector servicios gubernamentales, las fuentes de información son: Ministerio de Economía y Finanzas e Instituto Nacional de Estadística e Informática.
 - En el caso de servicios financieros, la información es obtenida de la Superintendencia de Banca, Seguros y AFP, y el Instituto Nacional de Estadística e Informática.
- c) El valor bruto de producción (VBP), del sector agropecuario, pesca y, minería se obtienen de la aplicación de los precios del año base (1994), a los volúmenes de producción de los sectores respectivos. Los precios del año base, son los utilizados por la Dirección Nacional de Cuentas Nacionales del INEI.
- d) En el caso del sector electricidad, el estimador indirecto es un índice de volumen físico de la tasa de variación de generación eléctrica.
- e) Para servicios gubernamentales, se recurre a un índice de valor a precios de 1994, que se obtiene a partir de la agregación de los gastos del Gobierno Regional de Apurímac en remuneraciones y compra de bienes y servicios, que se deflactan a precios del año 1994, utilizando el IPC nacional e IPM, respectivamente.
- f) En servicios financieros, se utiliza un índice de valor a precios de 1994, obtenido mediante la agregación de los saldos de Depósitos y Colocaciones del Sistema Financiero, previamente deflactados por el IPC Nacional (Base 1994).

“Estructura del Indicador Regional”

Sector	Pond.(%) 2007
Agropecuario	22,4
Pesca	0,0
Minería	6,6
Electricidad y Agua	0,9
Servicios Gubernamentales	22,7
Servicios Financieros	1,8
Total	54,4

Nota: Para el caso del sector Servicios Financieros, se considera el peso del sector a nivel nacional (1,8 por ciento)