



BANCO CENTRAL DE RESERVA DEL PERÚ

SUCURSAL CUSCO

**SÍNTESIS ECONÓMICA DE APURÍMAC
MARZO 2013¹**

DEPARTAMENTO DE ESTUDIOS ECONÓMICOS

¹ En la elaboración de este informe participaron: José Huamán, Dante Madrid y Victor Chique

CONTENIDO

| | |
|---|----|
| RESEÑA INTRODUCTORIA..... | 2 |
| I. ACTIVIDAD PRODUCTIVA Y EMPLEO | |
| 1.1. Producción..... | 3 |
| 1.1.1. Producción Agropecuaria..... | 4 |
| 1.1.2. Producción Pesquera..... | 7 |
| 1.1.3. Producción Minera..... | 8 |
| 1.1.4. Electricidad y Agua..... | 8 |
| 1.1.5. Turismo..... | 9 |
| 1.1.6. Encuesta de Percepción Regional..... | 9 |
| 1.2. Aspectos Laborales..... | 11 |
| 1.2.1. Número de Afiliados Activos por AFP..... | 11 |
| II. INFLACIÓN | |
| 2.1. Inflación..... | 11 |
| III. SECTOR EXTERNO | |
| 2.1. Exportaciones..... | 12 |
| IV. FINANZAS PÚBLICAS | |
| 4.1. Ingresos Recaudados por la SUNAT..... | 13 |
| 4.2. Gobierno Regional..... | 14 |
| 4.3. Gobiernos Locales..... | 15 |
| 4.4. Inversión Pública..... | 16 |
| V. MONEDA Y CRÉDITO | |
| 5.1. Depósitos en el Sistema Financiero..... | 16 |
| 5.2. Créditos del Sistema Financiero..... | 18 |
| VI. INFORMACIÓN ESTADÍSTICA | |
| Anexo 1: Siembras por Campaña..... | 19 |
| Anexo 2: Producción Agropecuaria..... | 20 |
| Anexo 3: Producción Pesquera..... | 21 |
| Anexo 4: Generación y Venta de Energía Eléctrica..... | 22 |
| Anexo 5: Exportaciones Según Grupos de Productos..... | 23 |
| Anexo 6: Ingresos Recaudados por la SUNAT..... | 24 |
| Anexo 7: Ejecución Presupuestal de Gastos del Gobierno Regional..... | 25 |
| Anexo 8: Ejecución Presupuestal de Gastos de los Gobiernos Locales..... | 26 |
| Anexo 9: Depósitos en el Sistema Financiero..... | 27 |
| Anexo 10: Créditos del Sistema Financiero..... | 28 |
| VII. FICHA TÉCNICA | 29 |

DIRECCIÓN EN INTERNET

<http://www.bcrp.gob.pe>

RESEÑA INTRODUCTORIA

El **Indicador de Actividad Económica Regional**, durante el periodo enero - marzo 2013, mostró un incremento de 8,8 por ciento, respecto a similar periodo del año anterior, explicado principalmente por el aumento de los indicadores asociados a los sectores: agropecuario y servicios gubernamentales.

El **Índice de Confianza Empresarial Regional (ICER)**, en el mes de marzo de 2013, registró 71 puntos, siendo superior en 8 puntos frente al mes de febrero.

El **Índice de Precios al Consumidor**, en la ciudad de Abancay, disminuyó 0,03 por ciento en comparación al mes anterior, acumulando una variación de 2,02 por ciento, en los últimos doce meses.

El **número de arribos** decreció 8,0 por ciento, con relación a marzo de 2012. Asimismo, el número de arribos durante el periodo enero - marzo 2013, fue menor en 1,6 por ciento, en comparación a similar periodo del año 2012.

En marzo de 2013, las **exportaciones** totalizaron US\$ 90,0 mil, mostrando una reducción de 98,3 por ciento comparado con igual mes de 2012. Durante el periodo enero - marzo 2013, las exportaciones sumaron US\$ 11,8 millones, siendo inferior en 45,5 por ciento, respecto al mismo periodo del año pasado.

Los **ingresos recaudados por la SUNAT** en el Departamento de Apurímac, ascendieron a S/. 4,2 millones en marzo de 2013, incrementándose en 68,1 por ciento en términos reales, respecto a igual mes de 2012. La recaudación en el periodo enero - marzo 2013, fue de S/. 14,7 millones, registrando un ascenso de 60,6 por ciento en términos reales, respecto al mismo lapso del año 2012.

Los **gastos del Gobierno Regional** sumaron S/. 78,7 millones en marzo de 2013, mostrando un aumento de 39,5 por ciento en términos reales, respecto a marzo de 2012. El gasto acumulado totalizó S/. 171,6 millones, dando lugar a una expansión de 53,7 por ciento en términos reales, respecto a enero - marzo del año precedente.

El saldo de **depósitos** en el Sistema Financiero, al concluir marzo de 2013, alcanzó S/. 365,8 millones, mostrando una reducción de 10,3 por ciento en términos reales, comparado con febrero. Con relación a marzo de 2012, el saldo de depósitos fue mayor en 63,0 por ciento en términos reales. El saldo de **colocaciones**, al finalizar marzo de 2013, se incrementó en 1,3 por ciento en términos reales, con respecto al mes anterior, alcanzando a S/. 483,8 millones. Con respecto a marzo de 2012, las colocaciones crecieron 18,7 por ciento en términos reales.

I. ACTIVIDAD PRODUCTIVA Y EMPLEO

1.1. Producción

El Indicador de Actividad Económica Regional, durante enero – marzo de 2013, creció 8,8 por ciento respecto al mismo periodo del año pasado, explicado

principalmente por la evolución favorable de los indicadores correspondientes a los sectores: agropecuario y servicios gubernamentales.

CUADRO N° 1
INDICADOR DE ACTIVIDAD ECONÓMICA REGIONAL 1/ 2/
(Variación porcentual respecto a igual periodo del año anterior)

| | Ponderación 3/ | Enero - Marzo 2013 |
|---------------------------|----------------|-----------------------|
| Agropecuario | 22,4 | 21,7 |
| Pesca | 0,0 | 25,6 |
| Minería | 6,6 | -.- |
| Electricidad | 0,9 | 2,7 |
| Servicios Gubernamentales | 22,7 | 14,4 |
| Servicios Financieros | 1,8 | 34,5 |
| TOTAL | 54,4 | 8,8 |

1/ Es un indicador parcial de la actividad económica de la región que alcanza una cobertura de 54,4 por ciento del valor agregado bruto de la producción regional según cifras del INEI.

2/ Actualizado con información al 23 de mayo de 2013.

3/ Considera la estructura productiva de la región para el año 2007 según cifras del INEI. En el caso de los servicios financieros se considera como ponderación el promedio nacional para dicho año (1,8 por ciento).

Fuente: Dirección Regional de la Producción, MINEM, Electro Sur Este S.A.A., MEF y SBS.

Elaboración: BCRP. Sucursal Cusco. Departamento de Estudios Económicos

En lo referente a las expectativas empresariales, medido por el **Índice de Confianza Empresarial Regional (ICER)**, en el mes de marzo de 2013, registró 71 puntos, siendo superior en 8 puntos frente

al mes pasado, y mayor en 3 puntos en la comparación anual. Cabe señalar que el ICER continúa en el tramo optimista (superior a la barrera neutral de 50 puntos).

GRÁFICO N° 01
ÍNDICE DE CONFIANZA EMPRESARIAL REGIONAL (ICER)
(Índice de difusión en puntos)

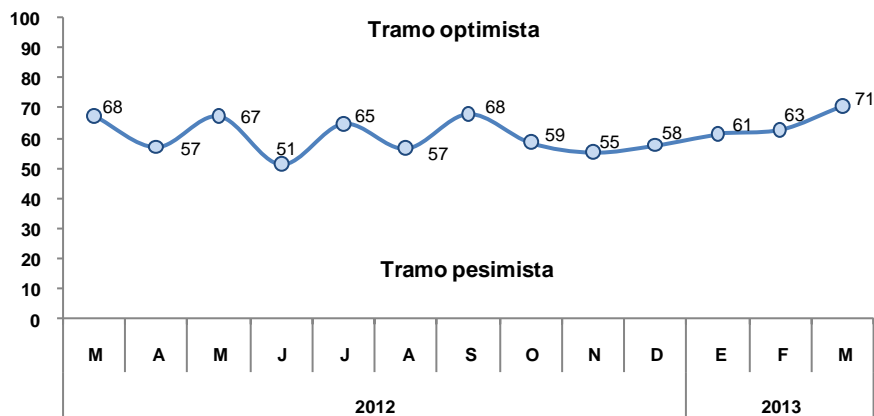

Por otro lado, la venta total de **unidades vehiculares** en marzo de 2013, resultó superior en 350,0 por ciento con relación al mismo mes del año previo, como resultado de las mayores ventas de vehículos ligeros.

En el periodo enero - marzo 2013, las ventas de vehículos sumaron 28 unidades, es decir 75,0 por ciento más respecto al mismo periodo de 2012, destacando el aumento de las ventas de vehículos ligeros (118,2 por ciento).

CUADRO N° 2
VENTA DE VEHÍCULOS
(Unidades)

| | Marzo | | | Enero - Marzo | | |
|-----------------------|----------|----------|--------------|---------------|-----------|-------------|
| | 2012 | 2013 | Var. % | 2012 | 2013 | Var. % |
| Vehículos Ligeros | 2 | 7 | 250,0 | 11 | 24 | 118,2 |
| Vehículos Comerciales | 0 | 1 | -- | 3 | 3 | 0,0 |
| Vehículos Pesados | 0 | 1 | -- | 2 | 1 | -50,0 |
| TOTAL | 2 | 9 | 350,0 | 16 | 28 | 75,0 |

Fuente: ARAPER

Elaboración: BCRP, Sucursal Cusco. Departamento de Estudios Económicos

Con relación al **crédito personal**, en marzo de 2013 aumentó 0,4 por ciento en términos reales, en comparación al mes anterior, explicado principalmente por crecimiento del crédito de consumo (0,8 por ciento).

En comparación a marzo de 2012, los créditos aumentaron en 8,6 por ciento, debido a la expansión del crédito de consumo (9,5 por ciento) e hipotecario (2,5 por ciento).

CUADRO N° 3
CRÉDITO PERSONAL
(Variaciones porcentuales reales)

| | Mar. 13 / Feb. 13 | Mar. 13 / Mar. 12 |
|---------------------|-------------------|-------------------|
| Crédito de Consumo | 0,8 | 9,5 |
| Crédito Hipotecario | -2,3 | 2,5 |
| Total | 0,4 | 8,6 |

Fuente: Superintendencia de Banca, Seguros y AFP (SBS)

Elaboración: BCRP, Sucursal Cusco. Departamento de Estudios Económicos

Respecto a la **venta de energía eléctrica**, el consumo residencial, creció 4,9 por ciento, y la comercialización de energía de media tensión se incrementó en 22,9 por ciento,

respecto a marzo de 2012. Asimismo la venta de energía al mercado libre, en marzo de 2013, ascendió a 32,4 por ciento.

1.1.1. Producción Agropecuaria

El valor bruto de la producción (VBP) agropecuaria, resultó inferior en 2,1 por ciento, con relación a marzo de 2012, explicado por la reducción del subsector agrícola en 8,3 por ciento.

El VBP del periodo enero - marzo de 2013, aumentó 21,7 por ciento, respecto al mismo periodo de 2012, principalmente por la expansión del subsector agrícola (37,7 por ciento).

CUADRO N° 4
VALOR BRUTO DE LA PRODUCCIÓN AGROPECUARIA
(Variaciones porcentuales reales)

| | Marzo | | Enero - Marzo | |
|----------------------------|-------|-------------|---------------|-------------|
| | 2012 | 2013 | 2012 | 2013 |
| Subsector Agrícola | | -8,3 | | 37,7 |
| Subsector Pecuario | | 6,2 | | 6,0 |
| Sector Agropecuario | | -2,1 | | 21,7 |

Preliminar

Fuente: Dirección Regional de Agricultura – Apurímac

Elaboración: BCRP. Sucursal Cusco. Departamento de Estudios Económicos

Producción Agrícola

El valor bruto de la producción (VBP) agrícola se redujo en 8,3 por ciento con respecto a marzo de 2012, explicado principalmente por la menor producción de papa (-19,7 por ciento).

Durante el periodo enero - marzo de 2013, el VBP agrícola creció 37,7 por ciento, destacando las mayores cosechas de papa y maíz choclo.

CUADRO N° 5
PRODUCCIÓN DE PRINCIPALES PRODUCTOS AGRÍCOLAS
(Toneladas)

| | Marzo | | | Enero - Marzo | | |
|--------------------|-------|-------|--------|---------------|--------|--------|
| | 2012 | 2013 | Var. % | 2012 | 2013 | Var. % |
| Papa | 8 659 | 6 949 | -19,7 | 14 264 | 26 260 | 84,1 |
| Caña para alcohol | 569 | 236 | -58,5 | 1 432 | 1 215 | -15,2 |
| Chocho o tarwi | 308 | 0 | -100,0 | 308 | 0 | -100,0 |
| Cebada grano | 238 | 0 | -100,0 | 238 | 0 | -100,0 |
| Zapallo | 223 | 89 | -60,1 | 283 | 217 | -23,3 |
| Manzana | 329 | 230 | -30,1 | 563 | 607 | 7,8 |
| Tomate | 225 | 154 | -31,6 | 521 | 264 | -49,3 |
| Yuca | 75 | 15 | -80,0 | 103 | 15 | -85,4 |
| Cebolla | 69 | 19 | -72,5 | 134 | 33 | -75,4 |
| Maíz amarillo duro | 55 | 12 | -78,2 | 82 | 12 | -85,4 |
| Frijol grano seco | 10 | 4 | -60,0 | 10 | 4 | -60,0 |
| Haba grano seco | 4 | 0 | -100,0 | 4 | 0 | -100,0 |
| Oca | 0 | 15 | -- | 0 | 15 | -- |
| Olluco | 80 | 123 | 53,8 | 80 | 123 | 53,8 |
| Maíz Choclo | 818 | 2 836 | 246,7 | 1 374 | 6 207 | 351,7 |

Preliminar

Fuente: Dirección Regional de Agricultura – Apurímac

Elaboración: BCRP. Sucursal Cusco. Departamento de Estudios Económicos

CUADRO N° 6
PRECIOS EN CHACRA DE PRINCIPALES PRODUCTOS
(Nuevos soles por Kg.)

| | Marzo | | |
|--------------------|-------|------|--------|
| | 2012 | 2013 | Var. % |
| Papa | 0,56 | 0,60 | 7,1 |
| Caña para alcohol | 0,14 | 0,12 | -14,3 |
| Chocho o tarwi | 1,90 | -- | -- |
| Cebada grano | 1,50 | 1,00 | -33,3 |
| Zapallo | 0,35 | 0,51 | 45,7 |
| Manzana | 0,75 | 0,68 | -9,3 |
| Tomate | 1,00 | 1,00 | 0,0 |
| Yuca | 0,80 | 0,90 | 12,5 |
| Cebolla | 0,85 | 0,65 | -23,5 |
| Maíz amarillo duro | 1,00 | 1,00 | 0,0 |
| Frijol grano seco | 0,33 | 2,00 | 506,1 |
| Haba grano seco | 1,20 | -- | -- |
| Oca | -- | 0,40 | -- |
| Olluco | 0,60 | 0,71 | 18,3 |
| Maíz Choclo | 0,76 | 0,57 | -25,0 |

Preliminar

Fuente: Dirección Regional de Agricultura – Apurímac

Elaboración: BCRP. Sucursal Cusco. Departamento de Estudios Económicos

Precipitación pluvial

Las estaciones Andahuaylas y Abancay registraron un comportamiento de la precipitación pluvial acumulado mensual de 105,2 mm y 117,7 mm, con unas anomalías negativas de 7,5 y 23,1 por ciento,

respectivamente. Por otro lado la estación Chalhuanca para este mes, registró una precipitación pluvial de 148,8 mm, con una anomalía positiva de 4,5 por ciento.

Siembras

Periodo: Marzo 2013

La superficie sembrada en Apurímac alcanzó 217 hectáreas, siendo 61,9 por ciento superior al área instalada en marzo

de 2012, debido a la mayor siembra de maíz amiláceo.

Periodo: Agosto 2012 – Marzo 2013

En este periodo, la superficie sembrada alcanzó 79 218 hectáreas, siendo menor en 1,7 por ciento, en comparación al área instalada en la campaña anterior, explicado

principalmente por la reducción de la superficie sembrada de trigo, frijol grano seco y anís.

CUADRO N° 7
SUPERFICIE SEMBRADA
(Hectáreas)

| | Marzo | | | Agosto - Marzo | | |
|--------------------|------------|------------|-------------|----------------|---------------|-------------|
| | 2012 | 2013 | Var. % | 2011-12 | 2012-13 | Var. % |
| Papa | 0 | 0 | -- | 19 280 | 19 443 | 0,8 |
| Maíz amiláceo | 0 | 50 | -- | 24 228 | 25 544 | 5,4 |
| Frijol grano seco | 0 | 0 | -- | 4 862 | 4 123 | -15,2 |
| Olluco | 0 | 9 | -- | 2 584 | 2 545 | -1,5 |
| Trigo | 8 | 0 | -100,0 | 6 085 | 4 980 | -18,2 |
| Beterraga | 2 | 17 | 750,0 | 41 | 74 | 80,5 |
| Maíz Choclo | 7 | 21 | 200,0 | 1 188 | 1 613 | 35,8 |
| Arveja grano verde | 8 | 20 | 150,0 | 786 | 726 | -7,6 |
| Maswa | 0 | 7 | -- | 632 | 654 | 3,5 |
| Oca | 0 | 7 | -- | 807 | 1 048 | 29,9 |
| Anís | 0 | 5 | -- | 817 | 575 | -29,6 |
| Arveja grano seco | 0 | 4 | -- | 1 254 | 1 133 | -9,6 |
| Zanahoria | 4 | 7 | 75,0 | 98 | 164 | 67,3 |
| Col o repollo | 2 | 4 | 100,0 | 62 | 69 | 11,3 |
| Coliflor | 1 | 3 | 200,0 | 24 | 24 | 0,0 |
| Otros | 102 | 63 | -38,2 | 17 829 | 16 503 | -7,4 |
| Total | 134 | 217 | 61,9 | 80 577 | 79 218 | -1,7 |

Preliminar

Fuente: Dirección Regional de Agricultura – Apurímac

Elaboración: BCRP. Sucursal Cusco. Departamento de Estudios Económicos

Producción Pecuaria

El valor bruto de la producción (VBP) del subsector pecuario creció 6,2 por ciento, respecto a marzo de 2012. Este aumento estuvo vinculado principalmente a la mayor producción de fibra de alpaca (30,6 por ciento).

En el periodo enero - marzo 2013, el VBP fue superior en 6,0 por ciento, respecto al mismo periodo del año pasado, destacando el incremento de la producción de fibra de alpaca y carne de porcino, en 67,0 y 21,3 por ciento respectivamente.

CUADRO N° 8
PRODUCCIÓN PECUARIA
(Toneladas)

| | Marzo | | | Enero - Marzo | | |
|------------------------|-------|-------|--------|---------------|-------|--------|
| | 2012 | 2013 | Var. % | 2012 | 2013 | Var. % |
| CARNE | | | | | | |
| ° Ave | 46 | 59 | 28,3 | 131 | 184 | 40,5 |
| ° Vacuno | 564 | 503 | -10,8 | 1 677 | 1 586 | -5,4 |
| ° Ovino | 89 | 95 | 6,7 | 273 | 269 | -1,5 |
| ° Porcino | 159 | 207 | 30,2 | 512 | 621 | 21,3 |
| ° Caprino | 10 | 12 | 20,0 | 33 | 32 | -3,0 |
| ° Alpaca | 42 | 62 | 47,6 | 125 | 172 | 37,6 |
| ° Llama | 18 | 30 | 66,7 | 55 | 74 | 34,5 |
| ° Cuy | 30 | 28 | -6,7 | 97 | 83 | -14,4 |
| HUEVOS | 39 | 41 | 5,1 | 161 | 162 | 0,6 |
| LECHE VACUNO | 2 935 | 2 954 | 0,6 | 8 185 | 7 942 | -3,0 |
| LANA DE OVEJA | 25 | 46 | 84,0 | 100 | 158 | 58,0 |
| FIBRA DE ALPACA | 62 | 81 | 30,6 | 97 | 162 | 67,0 |
| FIBRA DE LLAMA | 2 | 7 | 250,0 | 9 | 13 | 44,4 |

Preliminar

Fuente: Dirección Regional de Agricultura – Apurímac

Elaboración: BCRP. Sucursal Cusco. Departamento de Estudios Económicos

1.1.2. Producción Pesquera

El valor bruto de la producción (VBP) se incrementó en 63,1 por ciento, con relación a marzo de 2012, destacando la mayor extracción de trucha (149,5 por ciento).

El VBP del periodo enero - marzo 2013, resultó superior en 25,6 por ciento, con respecto al 2012, debido al crecimiento productivo de trucha (63,1 por ciento).

CUADRO N° 9
VALOR BRUTO DE LA PRODUCCIÓN PESQUERA
(Variaciones porcentuales reales)

| | Marzo | Enero - Marzo |
|------------------|-------------|---------------|
| | 2012 - 13 | 2012 - 13 |
| Pejerrey | -30,6 | -21,3 |
| Trucha | 149,5 | 63,1 |
| Carpa | -18,1 | -15,5 |
| Especies Nativas | 45,8 | 1,3 |
| TOTAL | 63,1 | 25,6 |

Preliminar

Fuente: Dirección Regional de la Producción - Apurímac

Elaboración: BCRP. Sucursal Cusco. Departamento de Estudios Económicos

CUADRO N° 10
PRODUCCIÓN PESQUERA CONTINENTAL
(Kg.)

| | Marzo | | | Enero - Marzo | | |
|------------------|-------|-------|--------|---------------|--------|--------|
| | 2012 | 2013 | Var. % | 2012 | 2013 | Var. % |
| Pejerrey | 4 495 | 3 120 | -30,6 | 11 292 | 8 889 | -21,3 |
| Trucha | 3 098 | 7 730 | 149,5 | 9 286 | 15 147 | 63,1 |
| Carpa | 540 | 442 | -18,1 | 1 629 | 1 377 | -15,5 |
| Especies Nativas | 240 | 350 | 45,8 | 790 | 800 | 1,3 |

Preliminar

Fuente: Dirección Regional de la Producción – Apurímac

Elaboración: BCRP. Sucursal Cusco. Departamento de Estudios Económicos

1.1.3. Producción Minera

En el mes de marzo de 2013, no se registró producción de minerales debido a la

suspensión de operaciones de las empresas mineras.

1.1.4. Electricidad y Agua

La generación de electricidad aumentó 29,2 por ciento, con relación a marzo de 2012. En el periodo enero - marzo 2013, creció 2,7 por ciento, comparado con similar periodo del año pasado.

La venta de energía se incrementó en 22,9 por ciento, respecto a marzo de 2012, como resultado de la mayor comercialización en el mercado libre (32,4 por ciento). En el periodo enero - marzo de 2013, la venta fue superior en 17,6 por ciento, con relación a similar periodo del año pasado.

CUADRO N° 11
GENERACIÓN Y VENTA DE ENERGÍA ELÉCTRICA
(MW. h.)

| | Marzo | | | Enero – Marzo | | |
|------------------------------|---------------|---------------|-------------|---------------|---------------|-------------|
| | 2012 | 2013 | Var. % | 2012 | 2013 | Var. % |
| GENERACIÓN DE ENERGÍA | 2 936 | 3 793 | 29,2 | 11 074 | 11 378 | 2,7 |
| ELECTRO SUR ESTE S.A.A. | | | | | | |
| • Hidráulica | 2 936 | 3 793 | 29,2 | 11 074 | 11 378 | 2,7 |
| VENTA DE ENERGÍA | 10 519 | 12 932 | 22,9 | 31 783 | 37 372 | 17,6 |
| MERCADO REGULADO | 4 204 | 4 570 | 8,7 | 12 816 | 13 773 | 7,5 |
| Media Tensión | 341 | 419 | 22,9 | 985 | 1 164 | 18,2 |
| Baja Tensión | 3 863 | 4 151 | 7,5 | 11 831 | 12 609 | 6,6 |
| • Alumbrado Público | 295 | 355 | 20,3 | 902 | 1 028 | 14,0 |
| • No Residencial | 933 | 1 033 | 10,7 | 2 898 | 3 152 | 8,8 |
| • Residencial | 2 635 | 2 763 | 4,9 | 8 031 | 8 429 | 5,0 |
| MERCADO LIBRE | 6 315 | 8 362 | 32,4 | 18 967 | 23 599 | 24,4 |

Preliminar

Fuente: Electro Sur Este S. A. A.

Elaboración: BCRP. Sucursal Cusco. Departamento de Estudios Económicos

La producción de agua potable, disminuyó 5,0 por ciento, respecto a marzo de 2012. En términos acumulados, descendió 1,8 por ciento, respecto a enero - marzo de 2012.

En marzo de 2013, la facturación de agua se expandió en 12,4 por ciento con relación al mismo mes del año previo. Asimismo, durante enero - marzo de 2013, creció 10,7 por ciento, frente a similar periodo de 2012.

CUADRO N° 12
PRODUCCIÓN Y FACTURACIÓN DE AGUA
(M³)

| | Marzo | | | Enero - Marzo | | |
|-------------|---------|---------|--------|---------------|---------|--------|
| | 2012 | 2013 | Var. % | 2012 | 2013 | Var. % |
| PRODUCCIÓN | 115 599 | 109 789 | -5,0 | 327 491 | 321 453 | -1,8 |
| FACTURACIÓN | 73 702 | 82 844 | 12,4 | 225 644 | 249 704 | 10,7 |

Preliminar

Fuente: EMSAP CHANKA S.R.L., Empresa Municipal de Servicios de Agua Potable y Alcantarillado de Andahuaylas.

Elaboración: BCRP. Sucursal Cusco. Departamento de Estudios Económicos.

1.1.5. Turismo

El número de arribos a los establecimientos de hospedaje en Apurímac totalizó 20 791 personas, siendo menor en 8,0 por ciento, con relación marzo de 2012.

El número de arribos durante enero - marzo 2013, sumó 65 082 personas, resultando inferior en 1,6 por ciento, respecto a similar periodo de 2012.

**CUADRO N° 13
ARRIBOS Y PERNOCTACIONES EN ESTABLECIMIENTOS DE HOSPEDAJE**

| | Marzo | | | Enero - Marzo | | |
|-----------------------------|---------------|---------------|-------------|---------------|---------------|-------------|
| | 2012 | 2013 | Var. % | 2012 | 2013 | Var. % |
| TOTAL ARRIBOS | 22 609 | 20 791 | -8,0 | 66 154 | 65 082 | -1,6 |
| ▪ Nacionales | 22 163 | 20 447 | -7,7 | 64 995 | 63 896 | -1,7 |
| ▪ Extranjeros | 446 | 344 | -22,9 | 1 159 | 1 186 | 2,3 |
| TOTAL PERNOCTACIONES | 29 339 | 27 865 | -5,0 | 84 831 | 84 913 | 0,1 |
| ▪ Nacionales | 28 736 | 27 452 | -4,5 | 83 381 | 83 471 | 0,1 |
| ▪ Extranjeros | 603 | 413 | -31,5 | 1 450 | 1 442 | -0,6 |

Preliminar

Fuente: Ministerio de Comercio Exterior y Turismo - Apurímac

Elaboración: BCRP. Sucursal Cusco. Departamento de Estudios Económicos

1.1.6. Encuesta de percepción regional

El índice asociado a la situación actual del negocio, registró 68 puntos en el mes de marzo de 2013, predominando las empresas

en buena situación, especialmente en el sector industrial y comercio.

**GRÁFICO N° 02
SITUACIÓN ACTUAL DEL NEGOCIO**

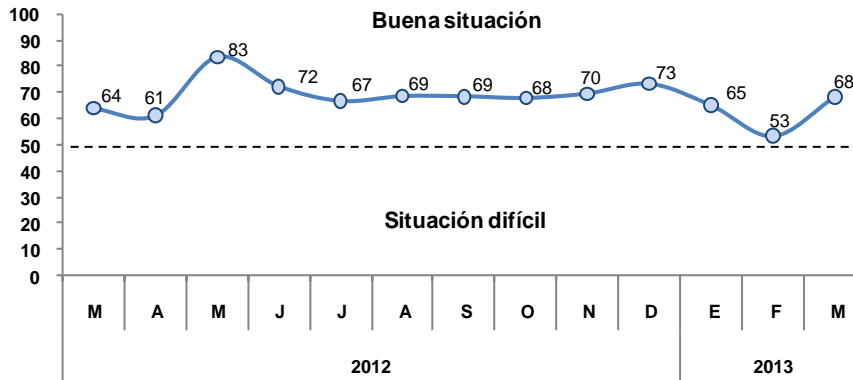

En lo que respecta a las ventas, el índice se ubicó en 68 puntos, permaneciendo en la zona de comportamiento favorable. El

mejor desempeño en las ventas se observó entre las empresas del sector industrial.

**GRÁFICO N° 03
VENTAS CON RESPECTO AL MES ANTERIOR**

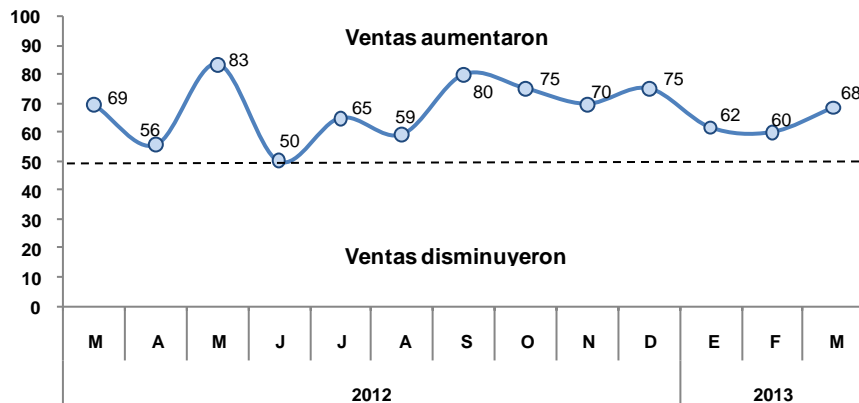

El índice vinculado con el acceso al crédito se mantuvo en el tramo positivo alcanzando los 73 puntos. Los sectores de comercio y manufactura concentran el

mayor porcentaje de las empresas que reportan no tener problemas con el acceso al crédito.

GRÁFICO N° 04
ACCESO AL CRÉDITO DE LA EMPRESA

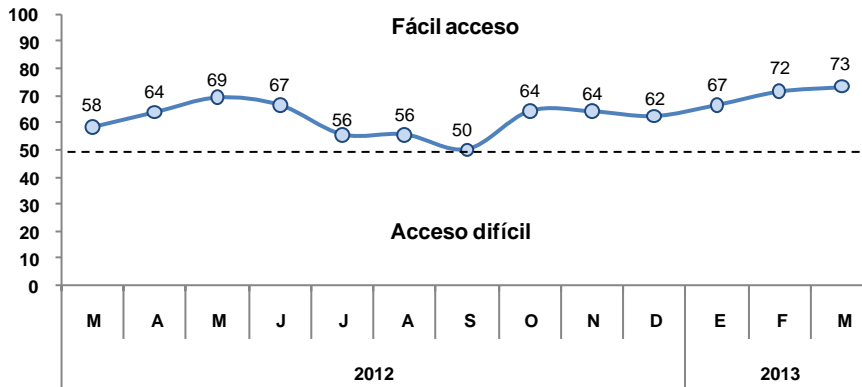

Para los próximos tres meses, el índice de difusión correspondiente a las expectativas de la demanda de las empresas descendió a 77 puntos, manteniéndose en el tramo

optimista. Entre los sectores que esperan tener una mayor demanda, destaca el comercio.

GRÁFICO N° 05
NIVEL DE DEMANDA DENTRO DE 3 MESES

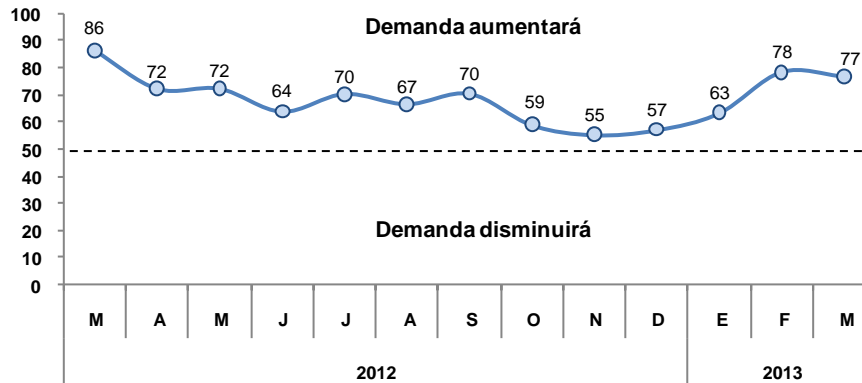

El índice de situación financiera de la empresa registró un nivel de 65 puntos, donde destacan las empresas de los

sectores de comercio y servicios que calificaron su situación financiera como muy buena.

GRÁFICO N° 06
SITUACIÓN FINANCIERA DE LA EMPRESA

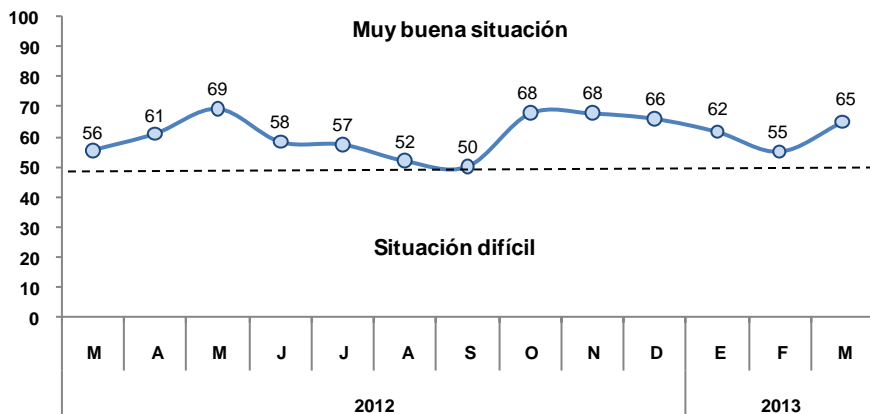

Con relación a las expectativas de contratación de personal en los próximos tres meses, el índice se ubicó en 62 puntos.

Las empresas que esperan disminuir personal en los próximos meses se encuentran en los sectores industrial y comercio.

GRÁFICO N° 07
CONTRATACIÓN DE PERSONAL EN LOS PRÓXIMOS 3 MESES

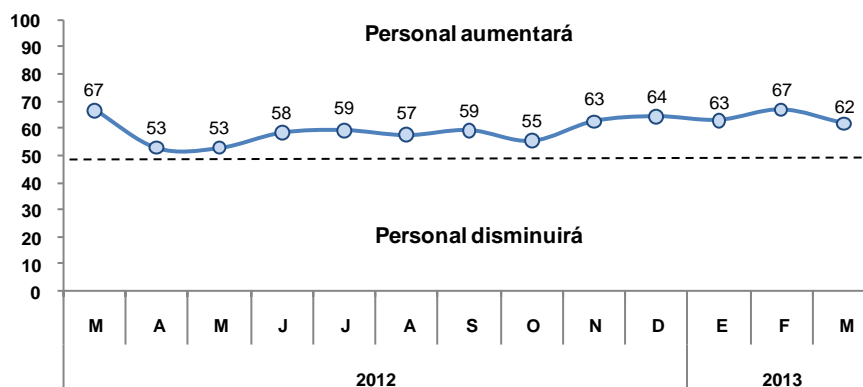

1.2 Aspectos Laborales

1.1.1. Número de Afiliados Activos por AFP

El número total de afiliados activos por AFP se incrementó en 0,6 por ciento, respecto a febrero de 2013, debido al aumento de las afiliaciones en la AFP Prima (3,0 por ciento).

En comparación a marzo de 2012, el número de afiliados creció 9,5 por ciento, principalmente por el mayor dinamismo en las afiliaciones de las AFP Prima (21,6 por ciento) y Horizonte (16,2 por ciento).

CUADRO N° 14
NÚMERO DE AFILIADOS ACTIVOS SEGÚN AFP

| | 2012 | | 2013 | | Var. % Marzo 2012 - 2013 |
|------------------|---------------|---------------|---------------|---------|--------------------------------|
| | Marzo | Febrero | Marzo | Febrero | |
| Horizonte | 3 647 | 4 238 | 4 238 | | 16,2 |
| Integra | 9 302 | 9 527 | 9 516 | | 2,3 |
| Prima | 4 995 | 5 900 | 6 075 | | 21,6 |
| Profuturo | 6 067 | 6 473 | 6 472 | | 6,7 |
| TOTAL SPP | 24 011 | 26 138 | 26 301 | | 9,5 |

Fuente: Superintendencia de Banca, Seguros y AFP (SBS)

Elaboración: BCRP. Sucursal Cusco. Departamento de Estudios Económicos

II. INFLACIÓN

2.1. Inflación

En marzo, el Índice de Precios al Consumidor (IPC) en la ciudad de Abancay, disminuyó 0,03 por ciento en

comparación al mes anterior, acumulando una variación de 2,02 por ciento, en los últimos doce meses.

**GRÁFICO N° 8
INFLACIÓN**
(Variación porcentual últimos 12 meses)

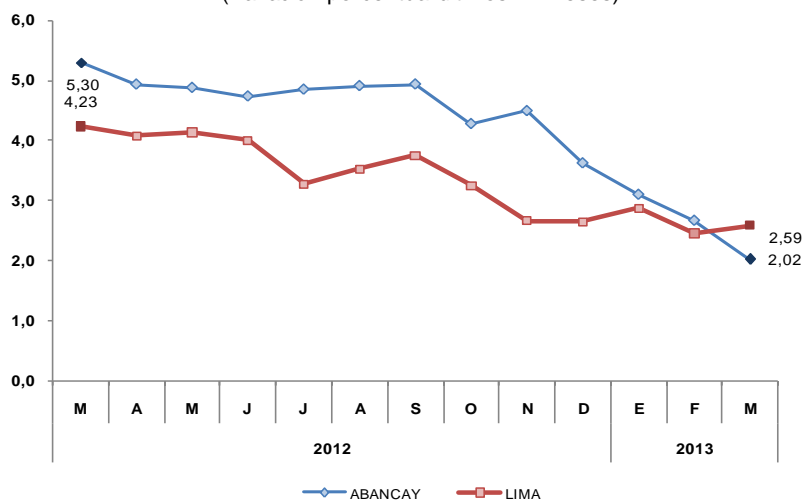

La variación negativa del IPC del mes se sustentó principalmente en la reducción de precios de los grupos de consumo: Transportes y Comunicaciones (-0,50 por

ciento); Alimentos y Bebidas (-0,32 por ciento); y Muebles, Enseres y Mantenimiento de la Vivienda (-0,01 por ciento).

**CUADRO N° 15
CIUDAD DE ABANCAY: INFLACIÓN POR GRANDES GRUPOS DE CONSUMO
MARZO 2013**

| | Ponderación | Variación porcentual | | |
|---|---------------|----------------------|--------------|---------------|
| | | Mensual | Acumulado 1/ | Anualizado 2/ |
| Índice General | 100,00 | -0,03 | -0,12 | 2,02 |
| Alimentos y Bebidas | 58,84 | -0,32 | -0,55 | 2,74 |
| Vestido y Calzado | 8,54 | 0,03 | 0,04 | 0,83 |
| Alquiler de Vivienda, Combustible y Electricidad | 12,54 | 0,16 | 1,70 | 2,48 |
| Muebles, Enseres y Mantenimiento de la Vivienda | 4,77 | -0,01 | 0,04 | 1,49 |
| Cuidados y Conservación de la Salud | 1,19 | 0,00 | 0,01 | 1,97 |
| Transportes y Comunicaciones | 3,27 | -0,50 | -2,15 | -0,55 |
| Esparcimiento, Diversión, Servicios Culturales y de Enseñanza | 4,70 | 1,35 | 2,03 | 2,37 |
| Otros Bienes y Servicios | 6,15 | 0,08 | 0,64 | 1,99 |

1/ A marzo 2013

2/ Últimos 12 meses.

Fuente: Instituto Nacional de Estadística e Informática

Elaboración: BCRP. Sucursal Cusco. Departamento de Estudios Económicos

III. SECTOR EXTERNO

3.1. Exportaciones

En el mes de marzo, las exportaciones sumaron US\$ 90,0 mil, mostrando una disminución de 98,3 por ciento, respecto a su similar del año pasado. Durante enero - marzo de 2013, las exportaciones

presentaron un importe de US\$ 11,8 millones, reduciéndose en 45,5 por ciento respecto al mismo periodo del año pasado, explicado principalmente por los menores envíos de productos mineros.

CUADRO N° 16
EXPORTACIONES SEGÚN GRUPOS DE PRODUCTOS
(Valor FOB en miles de US dólares)

| | Marzo | | | Enero – Marzo | | |
|---------------------------------|--------------|-----------|--------------|---------------|---------------|--------------|
| | 2012 | 2013 | Var. % | 2012 | 2013 | Var. % |
| PRODUCTOS TRADICIONALES | 5 395 | 0 | -100,0 | 21 596 | 11 655 | -46,0 |
| Mineros | 5 395 | 0 | -100,0 | 21 596 | 11 655 | -46,0 |
| PRODUCTOS NO TRADICIONALES | 0 | 90 | -- | 2 | 120 | 5900,0 |
| Agropecuarios | 0 | 90 | -- | 0 | 118 | -- |
| Textil | 0 | 0 | -- | 0 | 0 | -- |
| Metal mecánico | 0 | 0 | -- | 0 | 0 | -- |
| Minería no metálica | 0 | 0 | -- | 0 | 0 | -- |
| Químico | 0 | 0 | -- | 0 | 0 | -- |
| Resto de otros no tradicionales | 0 | 0 | -- | 2 | 2 | 0,0 |
| TOTAL | 5 395 | 90 | -98,3 | 21 598 | 11 775 | -45,5 |

Preliminar

Fuente: Superintendencia Nacional de Administración Tributaria - SUNAT

Elaboración: BCRP, Sucursal Cusco, Departamento de Estudios Económicos

GRÁFICO N° 09
ESTRUCTURA DE LAS EXPORTACIONES POR GRUPOS DE PRODUCTOS

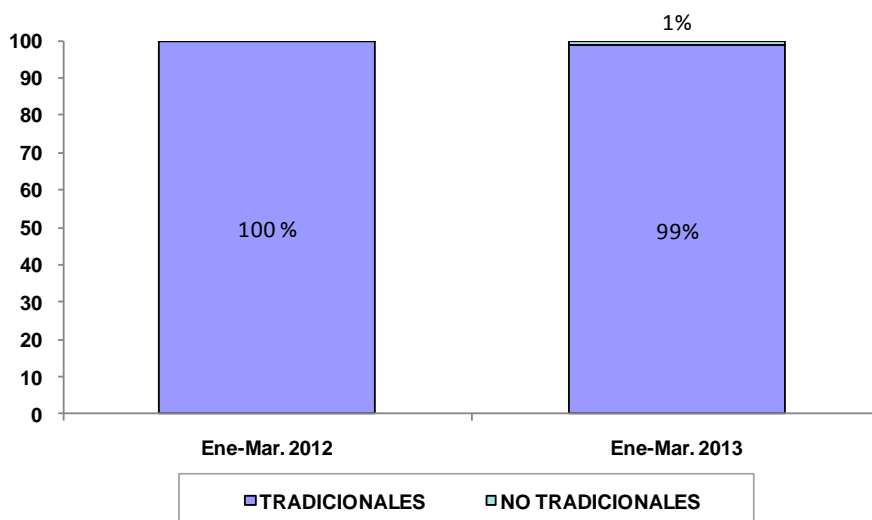

IV. FINANZAS PÚBLICAS

4.1. Ingresos Recaudados por la SUNAT

Los ingresos recaudados por la SUNAT en el departamento de Apurímac, totalizaron S/. 4,2 millones, incrementándose en 68,1 por ciento en términos reales, respecto a lo captado en marzo de 2012.

La recaudación del Impuesto a la Renta ascendió a S/. 1,9 millones, resultando 47,8 por ciento superior, en términos reales, con relación a similar mes de 2012. Este incremento se sustentó principalmente en los mayores ingresos de Tercera Categoría (rentas empresariales), que presentó un aumento real de 25,3 por ciento.

En el IGV, los ingresos totalizaron S/. 1,1 millones, siendo 87,5 por ciento mayor, en términos reales, con relación a marzo de 2012.

Por otro lado, la recaudación de enero - marzo 2013, fue de S/. 14,7 millones, mostrando un crecimiento de 60,6 por ciento en términos reales, en comparación a lo recaudado en el mismo periodo de 2012, principalmente por la mayor recaudación del IGV (95,0 por ciento).

CUADRO N° 17
INGRESOS RECAUDADOS EN EL DEPARTAMENTO DE APURÍMAC
(Miles de nuevos soles)

| | Marzo | | | Enero - Marzo | | |
|--|--------------|--------------|-------------|---------------|---------------|-------------|
| | 2012 | 2013 | Var. % 1/ | 2012 | 2013 | Var. % 1/ |
| 1. Impuesto a la Renta | 1 257 | 1 906 | 47,8 | 4 604 | 6 469 | 36,8 |
| 2. Impuestos a la Producción y Consumo | 579 | 1 111 | 87,0 | 2 122 | 4 236 | 94,5 |
| - I.G.V. | 576 | 1 108 | 87,5 | 2 109 | 4 222 | 95,0 |
| ° Operaciones Internas | 576 | 1 108 | 87,5 | 2 109 | 4 222 | 95,0 |
| - I.S.C. | 3 | 3 | -2,5 | 13 | 14 | 4,9 |
| 3. Impuesto a la Importación | 0 | 0 | -- | 0 | 0 | -- |
| 4. Otros Ingresos | 573 | 1 138 | 93,6 | 2 170 | 3 965 | 78,0 |
| TOTAL | 2 409 | 4 155 | 68,1 | 8 896 | 14 670 | 60,6 |

1/ Variación en términos reales.

Fuente: Superintendencia Nacional de Administración Tributaria - SUNAT

Elaboración: BCRP. Sucursal Cusco. Departamento de Estudios Económicos

4.2. Gobierno Regional

La ejecución presupuestal del Gobierno Regional en marzo fue de S/. 78,7 millones, mostrando un crecimiento de 39,5 por ciento en términos reales, respecto a igual mes del año pasado, debido principalmente a la mayor adquisición de activos no financieros (75,3 por ciento).

Durante enero - marzo de 2013, los gastos alcanzaron S/. 171,6 millones, resultando mayor en 53,7 por ciento en términos reales, respecto a similar periodo de 2012, explicado por el incremento en la adquisición de activos no financieros (204,7 por ciento).

CUADRO N° 18
GASTOS DEL GOBIERNO REGIONAL, SEGÚN GRUPOS DE GASTO
(Miles de nuevos soles)

| | Marzo | | | Enero - Marzo | | |
|---|---------------|---------------|-------------|----------------|----------------|--------------|
| | 2012 | 2013 | Var. % 1/ | 2012 | 2013 | Var. % 1/ |
| GASTOS CORRIENTES | 33 585 | 36 082 | 4,7 | 86 441 | 97 664 | 10,1 |
| ° Personal y Obligaciones Sociales | 19 603 | 27 403 | 36,3 | 60 589 | 73 895 | 18,8 |
| ° Pensiones y Otras Prestaciones Sociales | 2 501 | 2 544 | -0,8 | 8 322 | 8 370 | -2,0 |
| ° Bienes y Servicios | 10 921 | 6 050 | -46,0 | 16 788 | 15 094 | -12,2 |
| ° Otros Gastos Corrientes | 560 | 85 | -85,2 | 742 | 305 | -59,8 |
| GASTOS DE CAPITAL | 21 403 | 42 634 | 94,2 | 22 411 | 73 976 | 222,8 |
| ° Adquisición de Activos no Financieros | 21 403 | 38 484 | 75,3 | 22 411 | 69 826 | 204,7 |
| ° Donaciones y Transferencias | 0 | 4 150 | -- | 0 | 4 150 | -- |
| TOTAL | 54 988 | 78 716 | 39,5 | 108 852 | 171 640 | 53,7 |

Preliminar

1/ Variación en términos reales.

Fuente: Ministerio de Economía y Finanzas (SIAF-SP)

CUADRO N° 19
GASTOS DEL GOBIERNO REGIONAL, SEGÚN FUENTES DE FINANCIAMIENTO
(Miles de nuevos soles)

| | Marzo | | | Enero - Marzo | | |
|---|---------------|---------------|-------------|----------------|----------------|-------------|
| | 2012 | 2013 | Var. % 1/ | 2012 | 2013 | Var. % 1/ |
| Recursos Ordinarios | 48 973 | 76 107 | 51,5 | 101 299 | 168 425 | 62,0 |
| Recursos Directamente Recaudados | 289 | 728 | 145,5 | 528 | 1 078 | 98,8 |
| Donaciones y Transferencias | 1 802 | 1 596 | -13,7 | 3 090 | 1 822 | -42,6 |
| Canon y Sobrecanon | 3 924 | 285 | -92,9 | 3 935 | 315 | -92,2 |
| Recursos por operaciones de crédito externo | 0 | 0 | -- | 0 | 0 | -- |
| TOTAL | 54 988 | 78 716 | 39,5 | 108 852 | 171 640 | 53,7 |

Preliminar

1/ Variación en términos reales.

Fuente: Ministerio de Economía y Finanzas (SIAF-SP)

Elaboración: BCRP. Sucursal Cusco. Departamento de Estudios Económicos

4.3. Gobiernos Locales

La ejecución presupuestal de los gobiernos locales en marzo fue S/. 24,6 millones, siendo superior en 6,4 por ciento, en términos reales, frente a similar mes del pasado año. Durante enero - marzo, el gasto acumuló un total de S/. 50,8 millones,

24,6 por ciento más, en términos reales, respecto a igual periodo del año previo. Los gastos de capital aumentaron en 51,7 por ciento y los gastos corrientes disminuyeron en 1,5 por ciento, en términos reales.

CUADRO N° 20
GASTOS DE GOBIERNOS LOCALES, SEGÚN GRUPOS DE GASTO

(Miles de nuevos soles)

| | Marzo | | | Enero - Marzo | | |
|---|---------------|---------------|-------------|---------------|---------------|-------------|
| | 2012 | 2013 | Var % 1/ | 2012 | 2013 | Var % 1/ |
| GASTOS CORRIENTES | 9 279 | 8 844 | -7,1 | 20 458 | 20 675 | -1,5 |
| ° Personal y Obligaciones Sociales | 1 869 | 2 724 | 42,1 | 5 800 | 6 771 | 13,7 |
| ° Pensiones y Otras Prestaciones Sociales | 573 | 320 | -45,6 | 837 | 768 | -10,4 |
| ° Bienes y Servicios | 6 162 | 5 518 | -12,7 | 12 605 | 12 376 | -4,3 |
| ° Donaciones y transferencias | 557 | 218 | -61,9 | 991 | 572 | -43,7 |
| ° Otros Gastos | 118 | 64 | -47,1 | 225 | 188 | -18,4 |
| GASTOS DE CAPITAL | 13 030 | 15 384 | 15,1 | 19 076 | 29 642 | 51,7 |
| ° Adquisición de Activos no Financieros | 13 022 | 15 384 | 15,2 | 19 020 | 29 509 | 51,5 |
| ° Donaciones y transferencias | 8 | 0 | -100,0 | 56 | 133 | 714,5 |
| DEUDA PÚBLICA | 271 | 413 | 48,6 | 271 | 519 | 87,0 |
| TOTAL | 22 580 | 24 641 | 6,4 | 39 805 | 50 836 | 24,6 |

1/Variación en términos reales.

Fuente: Ministerio de Economía y Finanzas.

Elaboración: BCRP, Sucursal Cusco, Departamento de Estudios Económicos

CUADRO N° 21
GASTOS DE GOBIERNOS LOCALES, SEGÚN FUENTES DE FINANCIAMIENTO

(Miles de nuevos soles)

| | Marzo | | | Enero - Marzo | | |
|---|---------------|---------------|------------|---------------|---------------|-------------|
| | 2012 | 2013 | Var. % 1/ | 2012 | 2013 | Var. % 1/ |
| Recursos ordinarios | 6 437 | 6 755 | 2,3 | 6 863 | 6 985 | -0,8 |
| Recursos directamente recaudados | 1 291 | 1 681 | 26,9 | 3 147 | 3 410 | 5,6 |
| Donaciones y transferencias | 884 | 2 600 | 186,7 | 1 561 | 8 797 | 450,6 |
| Canon, sobre canon, regalías y particip. | 1 984 | 2 828 | 38,9 | 4 392 | 8 004 | 77,9 |
| Fondo de Compensación municipal | 11 700 | 10 428 | -13,1 | 23 293 | 22 784 | -4,6 |
| Impuestos municipales | 284 | 327 | 12,2 | 549 | 721 | 28,1 |
| Recursos por operaciones de crédito externo | 0 | 22 | -,- | 0 | 135 | -,- |
| TOTAL | 22 580 | 24 641 | 6,4 | 39 805 | 50 836 | 24,6 |

Preliminar

1/ Variación en términos reales.

Fuente: Ministerio de Economía y Finanzas (SIAF-SP)

Elaboración: BCRP, Sucursal Cusco, Departamento de Estudios Económicos

4.4. Inversión Pública.

La inversión pública en Apurímac, correspondiente a los tres niveles de gobierno, totalizó S/. 58,1 millones, incrementándose en 33,4 por ciento, en términos reales, respecto a marzo del año previo, impulsado por la expansión de la inversión del Gobierno Regional (75,3 por ciento) y los Gobiernos Locales (15,2 por ciento). La inversión del Gobierno Nacional, disminuyó 48,9 por ciento, en términos reales.

La mayor participación en la inversión pública, correspondió al Gobierno Regional, con 66,3 por ciento, seguido por

los Gobiernos Locales, con el 26,5 por ciento; y el Gobierno Nacional, con el 7,2 por ciento.

Durante enero - marzo, la inversión pública acumuló un total de S/. 109,1 millones, 63,7 por ciento más, en términos reales, respecto a similar periodo del año pasado, impulsado por la expansión de la inversión del Gobierno Regional (204,7 por ciento) y los Gobiernos Locales (51,5 por ciento). La inversión del Gobierno Nacional, por el contrario, disminuyó 59,7 por ciento, en términos reales.

CUADRO N° 22
APURÍMAC: INVERSIÓN PÚBLICA POR NIVELES DE GOBIERNO 1/
(Miles de nuevos soles)

| | Marzo | | | Enero - Marzo | | |
|-------------------|---------------|---------------|-------------|---------------|----------------|-------------|
| | 2012 | 2013 | Var. % 2/ | 2012 | 2013 | Var. % 2/ |
| Gobierno Nacional | 8 022 | 4 209 | -48,9 | 23 575 | 9 764 | -59,7 |
| Gobierno Regional | 21 403 | 38 484 | 75,3 | 22 411 | 69 826 | 204,7 |
| Gobiernos Locales | 13 022 | 15 384 | 15,2 | 19 020 | 29 509 | 51,5 |
| TOTAL | 42 447 | 58 077 | 33,4 | 65 006 | 109 099 | 63,7 |

1/ Adquisición de activos no financieros.

2/ Variación en términos reales.

Fuente: Ministerio de Economía y Finanzas.

Elaboración: BCRP, sucursal Cusco. Departamento de Estudios Económicos

V. MONEDA Y CRÉDITO

5.1. Depósitos en el Sistema Financiero

Al finalizar marzo de 2013, el saldo de depósitos en el sistema financiero fue de S/. 365,8 millones, mostrando una reducción de 10,3 por ciento en términos reales, con relación a febrero, debido a las menores captaciones de las empresas bancarias (-12,9 por ciento).

Con respecto a marzo de 2012, el saldo de depósitos aumentó 63,0 por ciento en términos reales, destacando las mayores captaciones de las empresas bancarias (104,3 por ciento). La liquidez en moneda nacional creció 74,1 por ciento y en moneda extranjera declinó en 9,9 por ciento.

CUADRO N° 23
DEPÓSITOS EN EL SISTEMA FINANCIERO
(Saldo en miles de nuevos soles)

| | 2012 | 2013 | | Var. % real |
|---|----------------|----------------|----------------|-------------|
| | Marzo | Febrero | Marzo | Mar. 13/12 |
| Empresas Bancarias | 124 478 | 296 891 | 260 839 | 104,3 |
| Instituciones Microfinancieras no Bancarias | 91 551 | 105 454 | 103 183 | 9,9 |
| ° Cajas Municipales | 75 694 | 86 108 | 83 764 | 7,9 |
| ° Cajas Rurales | 15 857 | 19 346 | 19 419 | 19,4 |
| Empresas Financieras | 2 727 | 2 022 | 1 820 | -34,9 |
| TOTAL SISTEMA FINANCIERO | 218 756 | 404 367 | 365 842 | 63,0 |
| TOTAL M/N | 189 861 | 377 055 | 339 127 | 74,1 |
| TOTAL M/E | 28 895 | 27 312 | 26 715 | -9,9 |

Fuente: Superintendencia de Banca, Seguros y AFP (SBS)

Elaboración: BCRP. Sucursal Cusco, Departamento de Estudios Económicos

CUADRO N° 24
PARTICIPACIÓN EN LOS DEPÓSITOS
(En %)

| | Marzo 2013 | | |
|---------------------------------|----------------|-----------------|-----------|
| | Miles de S/. | Participación % | Acumulado |
| Banco de Crédito | 70 392 | 19,2 | 19,2 |
| Interbank | 190 447 | 52,2 | 71,4 |
| Caja Municipal Cusco | 46 936 | 12,8 | 84,2 |
| Caja Municipal Arequipa | 21 743 | 5,9 | 90,1 |
| Caja Municipal Ica | 11 503 | 3,1 | 93,2 |
| CRAC Credinka | 18 269 | 5,0 | 98,2 |
| CrediScotia Financiera | 1 820 | 0,5 | 98,7 |
| Caja Municipal Piura | 3 582 | 1,0 | 99,7 |
| Caja Libertadores Ayacucho | 720 | 0,2 | 99,9 |
| CRAC Nuestra Gente | 430 | 0,1 | 100,0 |
| TOTAL SISTEMA FINANCIERO | 365 842 | 100,0 | |

Fuente: Superintendencia de Banca, Seguros y AFP (SBS)

Elaboración: BCRP. Sucursal Cusco, Departamento de Estudios Económicos

El pasivo que mostró crecimiento anual, fue depósitos de ahorro (110,8 por ciento), mientras que los depósitos a la vista y a plazo, disminuyeron 2,5 y 2,1 por ciento, respectivamente. En cuanto a la

participación en el total de captaciones, los depósitos de ahorro representaron el 74,6 por ciento, los depósitos a plazo constituyeron el 18,7 por ciento, y los depósitos a la vista el 6,7 por ciento.

CUADRO N° 25
DEPÓSITOS EN EL SISTEMA FINANCIERO SEGÚN TIPO
(Saldo en miles de nuevos soles)

| | Var. % real | Participación |
|---------------------------------|-------------|---------------|
| | Mar. 13/12 | Marzo 2013 |
| Depósitos a la Vista | -2,5 | 6,7 |
| Depósitos de Ahorro | 110,8 | 74,6 |
| Depósitos a Plazo | -2,1 | 18,7 |
| TOTAL SISTEMA FINANCIERO | 63,0 | 100,0 |

Fuente: Superintendencia de Banca, Seguros y AFP (SBS)

Elaboración: BCRP - Sucursal Cusco, Departamento de Estudios Económicos

5.2. Créditos del Sistema Financiero

En marzo de 2013, el saldo de colocaciones del sistema financiero alcanzó S/. 483,8 millones, creciendo 1,3 por ciento en términos reales, respecto a febrero, debido principalmente a los mayores créditos otorgados por las instituciones microfinancieras no bancarias (1,0 por ciento).

En comparación a marzo de 2012, las colocaciones aumentaron en 18,7 por ciento en términos reales, destacando el incremento de los créditos de las instituciones microfinancieras no bancarias (18,9 por ciento). En el mismo periodo, el saldo colocado en moneda nacional subió 21,8 por ciento, y en moneda extranjera se redujo 26,1 por ciento.

CUADRO N° 26
CRÉDITOS DEL SISTEMA FINANCIERO
(Saldo en miles de nuevos soles)

| | 2012 | 2013 | | Var. % real |
|---|----------------|----------------|----------------|--------------|
| | Marzo | Febrero | Marzo | Mar. 13/12 |
| Empresas Bancarias | 68 309 | 82 631 | 87 294 | 24,6 |
| Instituciones Microfinancieras no Bancarias | 264 270 | 316 210 | 322 366 | 18,9 |
| ° Cajas Municipales | 212 199 | 257 887 | 262 679 | 20,7 |
| ° Cajas Rurales | 43 105 | 58 323 | 59 687 | 35,0 |
| ° Edpyme | 8 966 | 0 | 0 | -100,0 |
| Empresas Financieras | 28 952 | 39 039 | 38 976 | 31,2 |
| Instituciones Estatales | 35 672 | 35 218 | 35 184 | -3,9 |
| ° Banco de la Nación | 35 672 | 35 218 | 35 184 | -3,9 |
| TOTAL SISTEMA FINANCIERO | 397 203 | 473 098 | 483 820 | 18,7 |
| TOTAL M/N | 371 997 | 453 100 | 464 718 | 21,8 |
| TOTAL M/E | 25 206 | 19 998 | 19 102 | -26,1 |

Fuente: Superintendencia de Banca, Seguros y AFP (SBS)

Elaboración: BCRP, Sucursal Cusco, Departamento de Estudios Económicos.

CUADRO N° 27
PARTICIPACIÓN EN LOS CRÉDITOS
(En %)

| | Marzo 2013 | | |
|-------------------------|----------------|-----------------|-----------|
| | Miles de S/. | Participación % | Acumulado |
| Caja Municipal Cusco | 110 743 | 22,9 | 22,9 |
| Caja Municipal Arequipa | 79 908 | 16,5 | 39,4 |
| Banco de Crédito | 72 979 | 15,1 | 54,5 |
| CRAC Credinka | 41 236 | 8,5 | 63,0 |
| Caja Municipal Ica | 38 883 | 8,0 | 71,0 |
| Banco de la Nación | 35 184 | 7,3 | 78,3 |
| Caja Municipal Piura | 33 145 | 6,9 | 85,2 |
| CrediScotia Financiera | 17 827 | 3,7 | 88,9 |
| Interbank | 14 315 | 3,0 | 91,9 |
| Financiera Proempresa | 10 733 | 2,2 | 94,1 |
| CRAC Nuestra Gente | 13 408 | 2,8 | 96,9 |
| Libertadores Ayacucho | 5 043 | 1,0 | 97,9 |
| Financiera Edyficar | 9 368 | 1,9 | 99,8 |
| Financiera TFC S A | 1 048 | 0,2 | 100,0 |
| TOTAL | 483 820 | 100,0 | |

Fuente: Superintendencia de Banca, Seguros y AFP (SBS)

Elaboración: BCRP, Sucursal Cusco, Departamento de Estudios Económicos

En el mes de marzo 2013, de los créditos según tipo, destacó el saldo de créditos otorgados a las pequeñas empresas, que mostró un crecimiento de 34,8 por ciento en términos reales, respecto a su similar mes del año anterior. En cuanto a la

participación, el saldo de créditos de consumo representó el 35,6 por ciento, las colocaciones a las pequeñas empresas y microempresas, constituyeron el 34,2 y 16,6 por ciento, respectivamente.

CUADRO N° 28
CRÉDITOS EN EL SISTEMA FINANCIERO SEGÚN TIPO

| Créditos Directos | Var. % Real | Participación (%) |
|---------------------------|-------------|-------------------|
| | Mar. 13 /12 | Marzo 2013 |
| Actividades empresariales | 25,1 | 59,2 |
| Medianas empresas | 23,7 | 8,4 |
| Pequeñas empresas | 34,8 | 34,2 |
| Microempresas | 9,4 | 16,6 |
| Crédito de Consumo | 9,5 | 35,6 |
| Crédito Hipotecario | 2,5 | 5,2 |

Fuente: Superintendencia de Banca, Seguros y AFP (SBS)

Elaboración: BCRP. Sucursal Cusco, Departamento de Estudios Económicos.

V. INFORMACIÓN ESTADÍSTICA MENSUAL

ANEXO 1

APURÍMAC: SIEMBRAS POR CAMPAÑA

| | (Hectáreas) | | | | | | | | | | | | |
|------------------------|-------------|-----------|------------|------------|--------------|--------------|--------------|---------------|---------------|---------------|--------------|------------|------------|
| | 2012 | | | | | | | | | | | 2013 | |
| | Mar. | Abr. | May. | Jun. | Jul. | Ago. | Set. | Oct. | Nov. | Dic. | Ene. | Feb. | Mar. |
| Aguaymanto | 0 | 0 | 0 | 0 | 0 | 0 | 0 | 1 | 0 | 0 | 0 | 0 | 0 |
| Amaranto - Kiwicha | 0 | 0 | 0 | 0 | 0 | 0 | 0 | 42 | 119 | 72 | 8 | 0 | 0 |
| Aji | 2 | 0 | 0 | 3 | 1 | 2 | 5 | 1 | 3 | 1 | 3 | 0 | 2 |
| Aji amarillo | 0 | 0 | 0 | 0 | 0 | 0 | 0 | 0 | 0 | 0 | 0 | 0 | 0 |
| Ajo | 0 | 1 | 4 | 1 | 8 | 20 | 14 | 6 | 18 | 14 | 4 | 4 | 1 |
| Albahaca | 1 | 0 | 0 | 0 | 2 | 1 | 2 | 2 | 2 | 2 | 1 | 3 | 1 |
| Alcachofa | 0 | 0 | 0 | 0 | 0 | 0 | 0 | 0 | 0 | 0 | 0 | 0 | 0 |
| Alfalfa | 9 | 6 | 7 | 1 | 0 | 0 | 0 | 0 | 0 | 5 | 26 | 6 | 5 |
| Anís | 0 | 0 | 0 | 0 | 0 | 0 | 0 | 0 | 0 | 265 | 297 | 8 | 5 |
| Arracacha | 0 | 0 | 0 | 0 | 0 | 0 | 0 | 0 | 0 | 0 | 0 | 0 | 0 |
| Arveja grano seco | 0 | 0 | 0 | 0 | 0 | 0 | 26 | 296 | 382 | 359 | 61 | 5 | 4 |
| Arveja grano verde | 8 | 9 | 9 | 31 | 73 | 36 | 71 | 238 | 198 | 78 | 60 | 25 | 20 |
| Avena forrajera | 8 | 0 | 6 | 0 | 23 | 14 | 52 | 154 | 236 | 22 | 14 | 6 | 9 |
| Avena grano | 0 | 7 | 0 | 0 | 0 | 0 | 21 | 34 | 84 | 64 | 0 | 0 | 0 |
| Betarraga | 2 | 0 | 1 | 0 | 1 | 11 | 11 | 4 | 11 | 2 | 1 | 17 | 17 |
| Berenjena | 0 | 0 | 0 | 0 | 0 | 0 | 0 | 0 | 0 | 0 | 0 | 0 | 0 |
| Brócoli | 0 | 0 | 0 | 0 | 0 | 0 | 0 | 0 | 0 | 0 | 0 | 0 | 0 |
| Café | 0 | 0 | 0 | 0 | 0 | 0 | 0 | 0 | 0 | 0 | 0 | 0 | 0 |
| Caigua | 0 | 0 | 0 | 0 | 0 | 0 | 0 | 0 | 0 | 0 | 0 | 0 | 0 |
| Calabaza | 0 | 0 | 0 | 0 | 0 | 0 | 8 | 193 | 98 | 21 | 0 | 0 | 0 |
| Camote | 0 | 0 | 0 | 0 | 3 | 1 | 1 | 2 | 5 | 20 | 10 | 0 | 0 |
| Caña para alcohol | 0 | 0 | 0 | 0 | 0 | 0 | 0 | 0 | 0 | 0 | 8 | 0 | 0 |
| Capulí | 0 | 0 | 0 | 0 | 0 | 0 | 0 | 0 | 0 | 0 | 0 | 2 | 0 |
| Cebada forrajera | 8 | 7 | 12 | 7 | 14 | 6 | 35 | 144 | 216 | 4 | 33 | 7 | 5 |
| Cebada grano | 0 | 0 | 0 | 0 | 0 | 0 | 43 | 254 | 1 229 | 2 192 | 787 | 75 | 0 |
| Cebolla | 3 | 2 | 3 | 3 | 4 | 5 | 17 | 12 | 34 | 35 | 8 | 1 | 2 |
| Chirimoya | 0 | 0 | 0 | 0 | 0 | 0 | 0 | 0 | 0 | 0 | 0 | 0 | 0 |
| Chocho o tarwi | 0 | 0 | 0 | 0 | 0 | 0 | 156 | 171 | 148 | 13 | 24 | 0 | 0 |
| Ciruella | 0 | 0 | 0 | 0 | 0 | 0 | 0 | 0 | 0 | 0 | 7 | 2 | 0 |
| Colo repollo | 2 | 4 | 4 | 1 | 2 | 7 | 6 | 17 | 11 | 4 | 2 | 18 | 4 |
| Coliflor | 1 | 1 | 1 | 0 | 3 | 3 | 3 | 9 | 2 | 1 | 2 | 1 | 3 |
| Fresa - frutilla | 0 | 0 | 0 | 0 | 0 | 1 | 1 | 0 | 1 | 0 | 0 | 0 | 0 |
| Frijol grano seco | 0 | 0 | 2 | 2 | 105 | 12 | 57 | 158 | 219 | 2 119 | 1 482 | 76 | 0 |
| Frijol vainita | 15 | 0 | 4 | 0 | 3 | 6 | 7 | 10 | 12 | 7 | 20 | 1 | 5 |
| Garbanzo grano seco | 0 | 0 | 0 | 0 | 0 | 0 | 0 | 0 | 0 | 0 | 0 | 0 | 0 |
| Granadilla | 0 | 0 | 0 | 0 | 0 | 0 | 0 | 0 | 0 | 1 | 0 | 0 | 0 |
| Granado | 0 | 0 | 0 | 0 | 0 | 0 | 0 | 0 | 0 | 0 | 0 | 0 | 0 |
| Haba grano seco | 0 | 0 | 0 | 0 | 0 | 0 | 100 | 1 282 | 1 341 | 1 034 | 88 | 0 | 0 |
| Haba grano verde | 15 | 2 | 0 | 23 | 39 | 50 | 139 | 417 | 324 | 283 | 59 | 7 | 13 |
| Higo | 0 | 0 | 0 | 0 | 0 | 0 | 0 | 0 | 0 | 0 | 0 | 0 | 0 |
| Lechuga | 3 | 5 | 8 | 3 | 13 | 0 | 10 | 37 | 15 | 7 | 25 | 8 | 8 |
| Lenteja grano seco | 0 | 0 | 0 | 0 | 0 | 0 | 0 | 0 | 10 | 39 | 3 | 0 | 0 |
| Limón sutil | 0 | 0 | 0 | 0 | 0 | 0 | 0 | 0 | 0 | 0 | 0 | 0 | 0 |
| Linaza | 0 | 0 | 0 | 0 | 0 | 0 | 0 | 0 | 0 | 52 | 61 | 1 | 0 |
| Lúcuma | 0 | 0 | 0 | 0 | 0 | 0 | 0 | 0 | 0 | 0 | 0 | 0 | 0 |
| Maíz amarillo duro | 5 | 0 | 0 | 0 | 0 | 0 | 5 | 14 | 225 | 1 138 | 340 | 17 | 5 |
| Maíz amiláceo | 0 | 0 | 0 | 0 | 0 | 52 | 3 248 | 13 046 | 5 898 | 2 187 | 1 063 | 0 | 50 |
| Maíz chala | 0 | 0 | 0 | 0 | 0 | 0 | 0 | 0 | 0 | 0 | 0 | 0 | 0 |
| Maíz choclo | 7 | 0 | 360 | 268 | 251 | 298 | 229 | 666 | 297 | 71 | 31 | 0 | 21 |
| Maíz morado | 0 | 0 | 0 | 0 | 0 | 0 | 0 | 5 | 0 | 20 | 0 | 0 | 0 |
| Mango | 0 | 0 | 0 | 0 | 0 | 0 | 0 | 0 | 0 | 0 | 5 | 0 | 0 |
| Manzana | 3 | 3 | 0 | 0 | 0 | 0 | 0 | 8 | 0 | 0 | 1 | 4 | 0 |
| Maswa | 0 | 0 | 0 | 0 | 0 | 29 | 121 | 416 | 81 | 0 | 0 | 0 | 7 |
| Melocotón | 5 | 5 | 0 | 0 | 0 | 0 | 0 | 0 | 0 | 0 | 0 | 0 | 1 |
| Membrillo | 0 | 0 | 0 | 0 | 0 | 0 | 0 | 0 | 0 | 0 | 2 | 0 | 0 |
| Naranja | 0 | 0 | 0 | 0 | 0 | 0 | 0 | 0 | 0 | 0 | 0 | 0 | 0 |
| Nispero | 0 | 0 | 0 | 0 | 0 | 0 | 0 | 0 | 0 | 0 | 0 | 0 | 0 |
| Nispero de agua cuello | 0 | 0 | 0 | 0 | 0 | 0 | 0 | 0 | 0 | 0 | 0 | 0 | 0 |
| Nogal | 0 | 0 | 0 | 0 | 0 | 0 | 0 | 0 | 0 | 0 | 0 | 0 | 0 |
| Oca | 0 | 0 | 0 | 0 | 0 | 69 | 196 | 530 | 238 | 0 | 4 | 4 | 7 |
| Olluco | 0 | 0 | 0 | 0 | 101 | 203 | 507 | 1 087 | 665 | 56 | 9 | 9 | 9 |
| Orégano | 1 | 1 | 0 | 0 | 0 | 1 | 0 | 1 | 0 | 0 | 1 | 0 | 1 |
| Pacae | 0 | 0 | 0 | 0 | 0 | 0 | 0 | 0 | 0 | 0 | 12 | 0 | 0 |
| Pallar | 0 | 0 | 0 | 1 | 0 | 0 | 0 | 0 | 0 | 0 | 0 | 0 | 0 |
| Palta | 4 | 4 | 2 | 0 | 0 | 0 | 0 | 0 | 0 | 0 | 59 | 0 | 4 |
| Papa | 0 | 0 | 3 | 86 | 424 | 930 | 1 392 | 8 526 | 6 990 | 1 540 | 64 | 1 | 0 |
| Papaya | 0 | 0 | 0 | 0 | 0 | 0 | 0 | 0 | 0 | 6 | 10 | 0 | 0 |
| Páprika | 0 | 0 | 0 | 0 | 0 | 0 | 0 | 0 | 0 | 0 | 0 | 0 | 0 |
| Pasto elefante | 0 | 0 | 0 | 0 | 0 | 0 | 0 | 0 | 0 | 0 | 0 | 0 | 0 |
| Pasto sudán | 0 | 0 | 0 | 0 | 0 | 0 | 0 | 0 | 0 | 0 | 0 | 0 | 0 |
| Pepinillo | 0 | 0 | 0 | 0 | 0 | 0 | 0 | 0 | 0 | 0 | 0 | 0 | 0 |
| Pera | 4 | 0 | 0 | 0 | 0 | 0 | 0 | 0 | 0 | 0 | 0 | 2 | 0 |
| Plátano | 0 | 0 | 0 | 0 | 0 | 0 | 0 | 0 | 0 | 0 | 0 | 0 | 0 |
| Quinua | 0 | 0 | 0 | 0 | 0 | 0 | 44 | 340 | 749 | 485 | 71 | 0 | 0 |
| Rábano | 2 | 0 | 0 | 0 | 0 | 0 | 0 | 10 | 0 | 0 | 5 | 2 | 0 |
| Rocoto | 1 | 0 | 1 | 0 | 1 | 0 | 0 | 0 | 0 | 0 | 0 | 0 | 1 |
| Rye grass | 5 | 4 | 3 | 1 | 1 | 0 | 1 | 0 | 0 | 2 | 12 | 0 | 0 |
| Sandía | 0 | 0 | 0 | 0 | 0 | 0 | 0 | 0 | 0 | 0 | 0 | 0 | 0 |
| Sauco | 0 | 0 | 0 | 0 | 0 | 0 | 0 | 0 | 0 | 0 | 0 | 0 | 0 |
| Tara | 0 | 0 | 0 | 0 | 0 | 0 | 0 | 6 | 0 | 0 | 27 | 7 | 0 |
| Tomate | 0 | 0 | 8 | 5 | 10 | 6 | 11 | 14 | 21 | 3 | 1 | 1 | 0 |
| Trébol | 2 | 1 | 1 | 0 | 1 | 0 | 0 | 0 | 0 | 0 | 9 | 0 | 0 |
| Trigo | 8 | 0 | 0 | 0 | 0 | 0 | 0 | 68 | 646 | 3 086 | 1 115 | 65 | 0 |
| Tuna | 0 | 0 | 0 | 0 | 0 | 0 | 0 | 0 | 0 | 9 | 17 | 0 | 0 |
| Yuca | 0 | 0 | 0 | 0 | 0 | 0 | 1 | 0 | 6 | 18 | 5 | 0 | 0 |
| Zanahoria | 4 | 1 | 16 | 3 | 26 | 20 | 32 | 26 | 30 | 31 | 11 | 7 | 7 |
| Zapallo | 6 | 0 | 0 | 0 | 1 | 7 | 19 | 32 | 33 | 14 | 2 | 0 | 0 |
| Total | 134 | 63 | 455 | 439 | 1 110 | 1 790 | 6 591 | 28 279 | 20 597 | 15 382 | 5 970 | 392 | 217 |

Preliminar

Fuente: Dirección Regional de Agricultura - Apurímac

Elaboración: BCRP - Sucursal Cusco - Departamento de Estudios Económicos

ANEXO 2
APURIMAC: PRODUCCION AGROPECUARIA
(Toneladas)

| | 2012 | | | | | | | | | | 2013 | | |
|------------------------|-------|--------|--------|--------|--------|--------|-------|-------|-------|--------|--------|-------|-------|
| | Mar. | Abr. | May. | Jun. | Jul. | Ago. | Set. | Oct. | Nov. | Dic. | Ene. | Feb. | Mar. |
| AGRICOLA | | | | | | | | | | | | | |
| Aguaymanto | 3 | 3 | 0 | 1 | 0 | 0 | 0 | 1 | 0 | 0 | 0 | 0 | 0 |
| Amaranto - Kiwicha | 0 | 0 | 270 | 187 | 82 | 111 | 0 | 0 | 0 | 0 | 0 | 0 | 0 |
| Aji | 15 | 0 | 8 | 4 | 2 | 5 | 5 | 10 | 10 | 10 | 10 | 10 | 5 |
| Aji amarillo | 0 | 0 | 0 | 0 | 0 | 0 | 0 | 0 | 0 | 0 | 0 | 0 | 0 |
| Ajo | 3 | 16 | 61 | 32 | 35 | 0 | 17 | 0 | 14 | 30 | 2 | 0 | 0 |
| Albahaca | 14 | 0 | 5 | 5 | 2 | 7 | 1 | 7 | 7 | 14 | 7 | 14 | 10 |
| Alcachofa | 0 | 0 | 7 | 0 | 71 | 73 | 0 | 0 | 0 | 0 | 0 | 0 | 0 |
| Alfalfa | 8 412 | 6 965 | 7 306 | 6 793 | 5 125 | 7 203 | 6 434 | 6 467 | 6 908 | 8 683 | 5 599 | 7 733 | 7 531 |
| Anis | 0 | 0 | 304 | 119 | 11 | 147 | 16 | 0 | 0 | 0 | 0 | 0 | 0 |
| Arracacha | 0 | 0 | 0 | 0 | 0 | 0 | 0 | 0 | 0 | 5 | 0 | 0 | 0 |
| Arveja grano seco | 0 | 0 | 333 | 662 | 374 | 11 | 0 | 5 | 0 | 0 | 0 | 0 | 0 |
| Arveja grano verde | 219 | 443 | 735 | 219 | 47 | 145 | 87 | 80 | 70 | 139 | 148 | 177 | 199 |
| Avena forrajera | 847 | 859 | 910 | 797 | 471 | 332 | 247 | 175 | 210 | 190 | 199 | 523 | 570 |
| Avena grano | 0 | 0 | 40 | 112 | 170 | 42 | 0 | 0 | 0 | 0 | 0 | 0 | 0 |
| Berenjena | 0 | 5 | 6 | 0 | 0 | 0 | 0 | 0 | 0 | 0 | 0 | 0 | 0 |
| Betarraga | 31 | 52 | 24 | 2 | 33 | 0 | 4 | 0 | 11 | 0 | 45 | 15 | 4 |
| Brócoli | 0 | 4 | 15 | 0 | 0 | 0 | 0 | 0 | 0 | 0 | 0 | 0 | 0 |
| Café | 0 | 0 | 0 | 0 | 0 | 0 | 0 | 0 | 0 | 0 | 0 | 0 | 0 |
| Caigua | 0 | 5 | 6 | 0 | 0 | 0 | 0 | 0 | 0 | 0 | 0 | 0 | 0 |
| Calabaza | 47 | 206 | 663 | 302 | 52 | 0 | 13 | 0 | 0 | 0 | 0 | 30 | 181 |
| Camote | 0 | 51 | 106 | 45 | 40 | 25 | 49 | 24 | 0 | 0 | 0 | 0 | 0 |
| Caña para alcohol | 569 | 513 | 391 | 160 | 215 | 243 | 260 | 250 | 320 | 390 | 352 | 627 | 236 |
| Capulí | 11 | 0 | 0 | 0 | 0 | 0 | 0 | 0 | 0 | 0 | 34 | 75 | 17 |
| Cebada forrajera | 1092 | 1545 | 856 | 962 | 271 | 87 | 107 | 175 | 210 | 405 | 134 | 591 | 304 |
| Cebada grano | 238 | 0 | 745 | 3 500 | 1561 | 313 | 0 | 0 | 0 | 0 | 0 | 0 | 0 |
| Cebolla | 69 | 78 | 205 | 117 | 84 | 117 | 36 | 13 | 0 | 61 | 13 | 1 | 19 |
| Chirimoya | 7 | 21 | 224 | 130 | 60 | 0 | 0 | 0 | 0 | 0 | 0 | 0 | 0 |
| Chochó o tarwi | 308 | 3 | 61 | 47 | 74 | 219 | 122 | 0 | 0 | 0 | 0 | 0 | 0 |
| Ciruella | 3 | 0 | 0 | 0 | 0 | 0 | 0 | 0 | 0 | 4 | 54 | 64 | 5 |
| Col o Repollo | 39 | 69 | 122 | 48 | 14 | 13 | 36 | 3 | 0 | 10 | 5 | 17 | 59 |
| Coliflor | 18 | 13 | 28 | 5 | 6 | 6 | 6 | 0 | 0 | 16 | 6 | 13 | 18 |
| Fresa o Frutilla | 0 | 0 | 1 | 2 | 2 | 1 | 1 | 0 | 0 | 3 | 0 | 1 | 1 |
| Frijol grano seco | 10 | 729 | 2 452 | 1745 | 2 249 | 52 | 0 | 175 | 0 | 0 | 0 | 0 | 4 |
| Frijol vainita | 42 | 0 | 46 | 0 | 2 | 14 | 28 | 45 | 28 | 28 | 16 | 49 | 35 |
| Garbanzo grano seco | 4 | 0 | 0 | 0 | 0 | 0 | 0 | 0 | 0 | 0 | 0 | 0 | 0 |
| Granadilla | 30 | 23 | 17 | 4 | 21 | 10 | 0 | 0 | 0 | 0 | 0 | 5 | 0 |
| Granado | 0 | 1 | 0 | 1 | 0 | 2 | 0 | 2 | 0 | 0 | 0 | 0 | 0 |
| Haba grano seco | 4 | 36 | 1038 | 2 001 | 1588 | 53 | 0 | 0 | 0 | 0 | 0 | 0 | 0 |
| Haba grano verde | 345 | 985 | 951 | 551 | 76 | 206 | 144 | 61 | 40 | 157 | 215 | 632 | 547 |
| Higo | 29 | 2 | 1 | 0 | 0 | 0 | 0 | 0 | 0 | 1 | 8 | 28 | 26 |
| Lechuga | 15 | 42 | 56 | 13 | 26 | 19 | 11 | 18 | 0 | 6 | 78 | 42 | 2 |
| Lenteja | 0 | 0 | 10 | 42 | 17 | 3 | 0 | 0 | 0 | 0 | 0 | 0 | 0 |
| Limón | 49 | 28 | 7 | 11 | 1 | 4 | 2 | 4 | 4 | 4 | 28 | 51 | 33 |
| Linaza | 0 | 0 | 0 | 76 | 3 | 0 | 0 | 0 | 0 | 0 | 0 | 0 | 0 |
| Lúcuma | 2 | 1 | 0 | 0 | 0 | 0 | 0 | 2 | 9 | 5 | 8 | 5 | 2 |
| Maíz amarillo duro | 55 | 1257 | 2 813 | 2 027 | 473 | 0 | 0 | 0 | 0 | 0 | 0 | 0 | 12 |
| Maíz amiláceo | 0 | 835 | 12 576 | 14 019 | 4 482 | 551 | 0 | 0 | 0 | 0 | 0 | 0 | 0 |
| Maíz chala | 0 | 0 | 0 | 0 | 0 | 0 | 0 | 0 | 0 | 0 | 0 | 0 | 0 |
| Maíz choclo | 818 | 1996 | 1737 | 201 | 1 | 48 | 42 | 730 | 750 | 2 241 | 1690 | 1681 | 2 836 |
| Maíz morado | 0 | 16 | 0 | 0 | 0 | 0 | 0 | 0 | 0 | 0 | 0 | 0 | 0 |
| Mango | 67 | 0 | 0 | 0 | 1 | 0 | 0 | 0 | 0 | 1 | 47 | 1356 | 27 |
| Manzana | 329 | 69 | 34 | 2 | 0 | 0 | 0 | 0 | 0 | 1 | 131 | 246 | 230 |
| Maswa | 0 | 348 | 1841 | 1777 | 437 | 22 | 0 | 0 | 0 | 0 | 0 | 0 | 0 |
| Melocotón | 262 | 74 | 4 | 0 | 0 | 0 | 0 | 0 | 0 | 0 | 159 | 366 | 234 |
| Membrillo | 22 | 6 | 0 | 0 | 0 | 0 | 0 | 0 | 0 | 0 | 7 | 21 | 15 |
| Naranja | 84 | 59 | 19 | 23 | 1 | 9 | 2 | 2 | 1 | 2 | 43 | 65 | 49 |
| Níspero | 3 | 5 | 26 | 28 | 461 | 0 | 0 | 0 | 0 | 0 | 5 | 6 | 6 |
| Nispero de agua cuello | 0 | 3 | 4 | 4 | 1 | 0 | 0 | 0 | 0 | 0 | 3 | 6 | 5 |
| Nogal | 0 | 0 | 0 | 2 | 26 | 0 | 0 | 0 | 0 | 0 | 0 | 0 | 0 |
| Oca | 0 | 982 | 2 894 | 2 098 | 280 | 184 | 0 | 0 | 0 | 0 | 0 | 0 | 15 |
| Olluco | 80 | 1246 | 8 497 | 8 017 | 1402 | 507 | 0 | 0 | 0 | 0 | 0 | 0 | 123 |
| Orégano | 0 | 6 | 0 | 0 | 26 | 2 | 2 | 0 | 0 | 0 | 0 | 0 | 0 |
| Pacae | 34 | 17 | 0 | 0 | 0 | 0 | 0 | 0 | 0 | 0 | 13 | 48 | 16 |
| Pallar | 0 | 0 | 0 | 4 | 0 | 0 | 0 | 0 | 0 | 0 | 0 | 0 | 0 |
| Palta | 340 | 401 | 234 | 194 | 116 | 41 | 0 | 5 | 2 | 8 | 315 | 409 | 420 |
| Papa | 8 659 | 15 881 | 95 102 | 90 756 | 82 765 | 21 498 | 4 628 | 11 00 | 7 48 | 11 077 | 12 086 | 7 225 | 6 949 |
| Papaya | 45 | 56 | 23 | 3 | 25 | 2 | 0 | 0 | 2 | 9 | 16 | 66 | 47 |
| Páprika | 0 | 0 | 0 | 0 | 0 | 0 | 0 | 0 | 0 | 0 | 0 | 0 | 0 |
| Pasto elefante | 0 | 12 | 0 | 15 | 0 | 10 | 0 | 12 | 0 | 0 | 0 | 20 | 50 |
| Pasto sudán | 110 | 0 | 305 | 60 | 0 | 50 | 63 | 0 | 0 | 0 | 0 | 280 | 76 |
| Pepinillo | 0 | 0 | 24 | 8 | 0 | 0 | 0 | 0 | 0 | 0 | 0 | 0 | 0 |
| Pera | 58 | 23 | 4 | 0 | 0 | 0 | 0 | 0 | 0 | 0 | 19 | 60 | 89 |
| Plátano | 42 | 60 | 15 | 13 | 1 | 2 | 1 | 4 | 0 | 4 | 16 | 47 | 37 |
| Quinua | 0 | 19 | 1051 | 784 | 113 | 95 | 0 | 0 | 0 | 0 | 0 | 0 | 0 |
| Rabano | 0 | 2 | 0 | 0 | 0 | 0 | 0 | 0 | 0 | 0 | 0 | 0 | 0 |
| Rocoto | 2 | 4 | 4 | 1 | 3 | 6 | 1 | 0 | 0 | 1 | 1 | 1 | 2 |
| Rye grass | 4 118 | 3 856 | 3 493 | 2 949 | 2 605 | 2 798 | 3 707 | 3 764 | 4 185 | 4 015 | 3 426 | 3 271 | 3 370 |
| Sandia | 12 | 0 | 0 | 0 | 0 | 0 | 0 | 0 | 0 | 0 | 0 | 0 | 0 |
| Sauco | 38 | 10 | 7 | 0 | 0 | 0 | 0 | 0 | 0 | 0 | 6 | 37 | 8 |
| Tara | 0 | 0 | 0 | 46 | 61 | 339 | 398 | 19 | 0 | 0 | 0 | 0 | 0 |
| Tomate | 225 | 120 | 308 | 180 | 5 | 175 | 219 | 111 | 100 | 29 | 0 | 110 | 154 |
| Trébol | 4 518 | 4 326 | 3 266 | 3 001 | 2 752 | 2 746 | 3 969 | 4 038 | 4 351 | 4 424 | 3 837 | 4 633 | 4 034 |
| Trigo | 0 | 0 | 1087 | 4 221 | 3 244 | 38 | 0 | 0 | 0 | 0 | 0 | 0 | 0 |
| Tuna | 2 333 | 442 | 0 | 0 | 0 | 0 | 0 | 0 | 0 | 31 | 1026 | 2 284 | 2 025 |
| Yuca | 75 | 46 | 30 | 62 | 2 | 2 | 5 | 0 | 0 | 22 | 0 | 0 | 15 |
| Zanahoria | 51 | 73 | 149 | 46 | 16 | 87 | 136 | 51 | 28 | 258 | 48 | 103 | 70 |
| Zapallo | 223 | 405 | 487 | 133 | 10 | 19 | 36 | 100 | 40 | 0 | 40 | 88 | 89 |
| PECUARIA | | | | | | | | | | | | | |
| CARNE | | | | | | | | | | | | | |
| Áve | 46 | 46 | 49 | 49 | 49 | 48 | 48 | 48 | 49 | 50 | 70 | 55 | 59 |
| Vacuno | 564 | 578 | 603 | 572 | 615 | 570 | 566 | 529 | 544 | 515 | 526 | 557 | 503 |
| Ovino | 89 | 88 | 86 | 87 | 86 | 84 | 82 | 83 | 87 | 98 | 84 | 90 | 95 |
| Porcino | 159 | 176 | 165 | 161 | 162 | 144 | 144 | 140 | 153 | 245 | 212 | 202 | 207 |
| Caprino | 10 | 9 | 9 | 9 | 9 | 8 | 7 | 7 | 8 | 34 | 10 | 10 | 12 |
| Álpaca | 42 | 66 | 45 | 40 | 44 | 42 | 42 | 40 | 50 | 57 | 53 | 57 | 62 |
| Llama | 18 | 17 | 18 | 20 | 26 | 25 | 25 | 20 | 23 | 21 | 21 | 23 | 30 |
| Cuy | 30 | 29 | 45 | 44 | 29 | 29 | 29 | 25 | 29 | 30 | 28 | 27 | 28 |
| HUEVOS | 39 | 39 | 39 | 39 | 40 | 40 | 57 | 56 | 58 | 53 | 67 | 54 | 41 |
| LECHE VACUNO | 2 935 | 2 894 | 2 468 | 2 144 | 1 987 | 1 785 | 1 762 | 1 753 | 1 830 | 1 922 | 2 335 | 2 653 | 2 954 |
| LECHE CAPRINO | 0 | 0 | 0 | 0 | 0 | 0 | 0 | 0 | 0 | 0 | 0 | 0 | 0 |
| LANA DE OVEJA | 25 | 15 | 4 | 3 | 3 | 0 | 3 | 3 | 4 | 5 | 45 | 67 | 46 |
| FIBRA DE ALPACA | 62 | 45 | 0 | 0 | 0 | 0 | 0 | 0 | 4 | 6 | 18 | 63 | 81 |
| FIBRA DE LLAMA | 2 | 3 | 0 | 0 | 0 | 0 | 0 | 0 | 0 | 2 | 0 | 6 | 7 |

Preliminar

Fuente: Dirección Regional de Agricultura - Apurímac

Elaboración: BCRP, Sucursal Cusco, Departamento de Estudios Económicos

ANEXO 3
APURÍMAC: PRODUCCIÓN PESQUERA
(kg)

| | 2012 | | | | | | | | | | 2013 | | |
|------------------|-------|-------|-------|-------|-------|-------|-------|-------|-------|-------|-------|-------|-------|
| | Mar. | Abr. | May. | Jun. | Jul. | Ago. | Set. | Oct. | Nov. | Dic. | Ene. | Feb. | Mar. |
| PEJERREY | 4 495 | 8 410 | 7 689 | 7 794 | 8 124 | 7 539 | 5 310 | 5 221 | 4 070 | 4 268 | 2 943 | 2 826 | 3 120 |
| TRUCHA | 3 098 | 5 038 | 4 158 | 4 347 | 3 911 | 3 516 | 5 226 | 7 346 | 8 133 | 6 880 | 3 113 | 4 304 | 7 730 |
| CARPA | 540 | 530 | 545 | 565 | 850 | 945 | 560 | 685 | 405 | 421 | 460 | 475 | 442 |
| ESPECIES NATIVAS | 240 | 260 | 250 | 300 | 370 | 280 | 230 | 220 | 160 | 150 | 300 | 150 | 350 |

Preliminar

Fuente: Dirección Regional de la Producción - Apurímac

Elaboración: BCRP. Sucursal Cusco. Departamento de Estudios Económicos

ANEXO 4
APURÍMAC: GENERACIÓN Y VENTA DE ENERGÍA ELÉCTRICA
(MW.h.)

| | 2012 | | | | | | | | | | 2013 | | |
|--------------------------------|---------------|---------------|---------------|---------------|---------------|---------------|---------------|---------------|---------------|---------------|---------------|---------------|---------------|
| | Mar. | Abr. | May. | Jun. | Jul. | Ago. | Set. | Oct. | Nov. | Dic. | Ene. | Feb. | Mar. |
| GENERACIÓN DE ENERGÍA | 2 936 | 4 020 | 3 568 | 2 968 | 2 136 | 2 833 | 2 429 | 2 262 | 2 905 | 3 436 | 3 827 | 3 758 | 3 793 |
| ELECTRO SUR ESTE S.A.A. | | | | | | | | | | | | | |
| ° Hidráulica | 2 936 | 4 020 | 3 568 | 2 968 | 2 136 | 2 833 | 2 429 | 2 262 | 2 905 | 3 436 | 3 827 | 3 758 | 3 793 |
| VENTA ENERGÍA ELÉCTRICA | 10 519 | 11 649 | 12 204 | 11 477 | 12 202 | 12 779 | 12 065 | 12 035 | 12 196 | 12 904 | 12 710 | 11 730 | 12 932 |
| MERCADO REGULADO | 4 204 | 4 406 | 4 688 | 4 589 | 4 747 | 5 025 | 4 828 | 4 859 | 4 787 | 5 044 | 4 681 | 4 522 | 4 570 |
| Media Tensión | 341 | 313 | 348 | 344 | 383 | 354 | 366 | 369 | 368 | 364 | 362 | 383 | 419 |
| Baja Tensión | 3 863 | 4 093 | 4 340 | 4 245 | 4 364 | 4 671 | 4 462 | 4 490 | 4 419 | 4 680 | 4 319 | 4 139 | 4 151 |
| ° Alumbrado Público | 295 | 346 | 312 | 313 | 356 | 375 | 336 | 324 | 333 | 311 | 320 | 353 | 355 |
| ° No Residencial | 933 | 959 | 1 106 | 1 022 | 1 147 | 1 190 | 1 174 | 1 165 | 1 124 | 1 395 | 1 082 | 1 037 | 1 033 |
| ° Residencial | 2 635 | 2 788 | 2 922 | 2 910 | 2 861 | 3 106 | 2 952 | 3 001 | 2 962 | 2 974 | 2 917 | 2 749 | 2 763 |
| MERCADO LIBRE | 6 315 | 7 243 | 7 516 | 6 888 | 7 455 | 7 754 | 7 237 | 7 176 | 7 409 | 7 860 | 8 029 | 7 208 | 8 362 |

Preliminar

Fuente: Electro Sur Este S.A.A.

Elaboración: BCRP . Sucursal Cusco . Departamento de Estudios Económicos

ANEXO 5

APURÍMAC: EXPORTACIONES SEGÚN GRUPOS DE PRODUCTOS

(Valor FOB en miles de US dólares)

| | 2012 | | | | | | | | | | 2013 | | |
|-----------------------------------|--------------|-----------|--------------|--------------|---------------|--------------|--------------|---------------|--------------|--------------|--------------|--------------|-----------|
| | Mar. | Abr. | May. | Jun. | Jul. | Ago. | Set. | Oct. | Nov. | Dic. | Ene. | Feb. | Mar. |
| PRODUCTOS TRADICIONALES | 5 395 | 0 | 5 021 | 5 551 | 14 919 | 6 806 | 7 338 | 10 592 | 6 661 | 7 595 | 5 099 | 6 556 | 0 |
| ° Mineros | 5 395 | 0 | 5 021 | 5 551 | 14 919 | 6 806 | 7 338 | 10 592 | 6 661 | 7 595 | 5 099 | 6 556 | 0 |
| PRODUCTOS NO TRADICIONALES | 0 | 23 | 0 | 0 | 0 | 0 | 0 | 3 | 2 | 0 | 0 | 30 | 90 |
| ° Agropecuarios | 0 | 0 | 0 | 0 | 0 | 0 | 0 | 3 | 0 | 0 | 0 | 28 | 90 |
| ° Textil | 0 | 0 | 0 | 0 | 0 | 0 | 0 | 0 | 0 | 0 | 0 | 0 | 0 |
| ° Metal Mecánico | 0 | 0 | 0 | 0 | 0 | 0 | 0 | 0 | 2 | 0 | 0 | 0 | 0 |
| ° Minería no Metálica | 0 | 0 | 0 | 0 | 0 | 0 | 0 | 0 | 0 | 0 | 0 | 0 | 0 |
| ° Químico | 0 | 23 | 0 | 0 | 0 | 0 | 0 | 0 | 0 | 0 | 0 | 0 | 0 |
| ° Resto de Otros no Tradicionales | 0 | 0 | 0 | 0 | 0 | 0 | 0 | 0 | 0 | 0 | 0 | 2 | 0 |
| TOTAL | 5 395 | 23 | 5 021 | 5 551 | 14 919 | 6 806 | 7 338 | 10 595 | 6 663 | 7 595 | 5 099 | 6 586 | 90 |

Preliminar

Fuente :Superintendencia Nacional de Administración Tributaria - SUNAT

Elaboración: BCRP. Sucursal Cusco. Departamento de Estudios Económicos

ANEXO 6
APURÍMAC: INGRESOS RECAUDADOS POR LA SUNAT
(Miles de nuevos soles)

| | 2012 | | | | | | | | | | 2013 | | |
|--|--------------|--------------|--------------|--------------|--------------|--------------|--------------|--------------|--------------|--------------|--------------|--------------|--------------|
| | Mar. | Abr. | May. | Jun. | Jul. | Ago. | Set. | Oct. | Nov. | Dic. | Ene. | Feb. | Mar. |
| 1. Impuesto a la Renta | 1 257 | 1 291 | 1 313 | 1 310 | 1 452 | 1 665 | 1 799 | 2 188 | 2 051 | 2 024 | 2 676 | 1 887 | 1 906 |
| Primera Categoría | 46 | 51 | 51 | 51 | 53 | 56 | 58 | 54 | 54 | 65 | 56 | 60 | 139 |
| Segunda Categoría | 30 | 32 | 94 | 23 | 25 | 34 | 30 | 47 | 22 | 83 | 175 | 66 | 55 |
| Tercera Categoría | 767 | 700 | 709 | 752 | 901 | 1 118 | 1 171 | 1 562 | 1 467 | 1 320 | 1 747 | 1 177 | 961 |
| Cuarta Categoría | 58 | 68 | 94 | 73 | 95 | 85 | 99 | 116 | 97 | 136 | 190 | 183 | 112 |
| - Cuenta Propia | 2 | 0 | 3 | 1 | 7 | 1 | 5 | 10 | 7 | 4 | 13 | 6 | 4 |
| - Cuenta Terceros | 56 | 67 | 91 | 72 | 88 | 84 | 94 | 106 | 90 | 131 | 178 | 178 | 108 |
| Quinta Categoría | 136 | 146 | 170 | 184 | 202 | 174 | 224 | 195 | 232 | 236 | 302 | 211 | 278 |
| No domiciliados | 1 | 0 | 3 | 1 | 1 | 0 | 1 | 1 | 1 | 0 | 0 | 0 | 1 |
| Regularización | 142 | 213 | 86 | 126 | 58 | 77 | 71 | 61 | 16 | 22 | 19 | 20 | 216 |
| - Persona Natural | 29 | 32 | 14 | 21 | 21 | 21 | 5 | 10 | 3 | 8 | 9 | 10 | 53 |
| - Persona Jurídica | 114 | 181 | 72 | 106 | 37 | 56 | 67 | 51 | 13 | 13 | 11 | 10 | 163 |
| Régimen Especial del Impuesto a la Renta | 77 | 81 | 106 | 100 | 116 | 121 | 145 | 151 | 160 | 159 | 183 | 165 | 138 |
| Otras Rentas | 0 | 0 | 0 | 0 | 1 | 0 | 0 | 1 | 2 | 3 | 4 | 5 | 6 |
| 2. Impuestos a la Producción y Consumo | 579 | 645 | 860 | 858 | 997 | 1 071 | 1 256 | 1 404 | 1 163 | 1 181 | 1 692 | 1 433 | 1 111 |
| - I.G.V. | 576 | 642 | 856 | 854 | 993 | 1 068 | 1 251 | 1 399 | 1 158 | 1 178 | 1 686 | 1 428 | 1 108 |
| ° Operaciones Internas | 576 | 642 | 856 | 854 | 993 | 1 068 | 1 251 | 1 399 | 1 158 | 1 178 | 1 686 | 1 428 | 1 108 |
| - I.S.C. | 3 | 3 | 4 | 4 | 4 | 3 | 5 | 5 | 5 | 3 | 6 | 5 | 3 |
| 3. Impuesto a la Importación | 0 | 0 | 0 | 0 | 0 | 0 | 0 | 0 | 0 | 0 | 0 | 0 | 0 |
| 4. Otros Ingresos | 573 | 690 | 593 | 509 | 538 | 799 | 522 | 1 105 | 1 684 | 904 | 1 609 | 1 218 | 1 138 |
| TOTAL | 2 409 | 2 626 | 2 766 | 2 677 | 2 987 | 3 535 | 3 577 | 4 697 | 4 898 | 4 109 | 5 977 | 4 538 | 4 155 |

Fuente: Superintendencia Nacional de Administración Tributaria - SUNAT
Elaboración: BCRP. Sucursal Cusco. Departamento de Estudios Económicos

ANEXO 7
APURÍMAC: EJECUCIÓN PRESUPUESTAL DE GASTOS DEL GOBIERNO REGIONAL
(Miles de nuevos soles)

| | 2012 | | | | | | | | | | 2013 | | |
|---|---------------|---------------|---------------|---------------|---------------|---------------|---------------|---------------|---------------|----------------|---------------|---------------|---------------|
| | Mar. | Abr. | May. | Jun. | Jul. | Ago. | Set. | Oct. | Nov. | Dic. | Ene. | Feb. | Mar. |
| GASTOS CORRIENTES | 33 585 | 23 382 | 30 078 | 30 536 | 36 962 | 32 147 | 30 957 | 31 602 | 32 478 | 58 342 | 31 636 | 29 946 | 36 082 |
| ° PERSONAL Y OBLIGACIONES SOCIALES | 19 603 | 19 353 | 20 469 | 20 418 | 25 696 | 21 122 | 20 265 | 20 637 | 21 261 | 30 085 | 24 264 | 22 228 | 27 403 |
| ° PENSIONES Y OTRAS PRESTACIONES SOCIALES | 2 501 | 2 459 | 2 395 | 2 403 | 3 207 | 2 394 | 2 428 | 2 405 | 2 439 | 3 359 | 3 363 | 2 463 | 2 544 |
| ° BIENES Y SERVICIOS | 10 921 | 1 485 | 7 122 | 7 537 | 7 342 | 8 411 | 8 175 | 8 115 | 8 443 | 23 760 | 3 916 | 5 128 | 6 050 |
| ° OTROS GASTOS | 560 | 85 | 92 | 178 | 717 | 220 | 89 | 445 | 335 | 1 138 | 93 | 127 | 85 |
| GASTOS DE CAPITAL | 21 403 | 3 792 | 12 535 | 12 516 | 9 786 | 38 852 | 13 671 | 16 534 | 18 025 | 51 075 | 26 197 | 5 145 | 42 634 |
| ° ADQUISICIÓN DE ACTIVOS NO FINANCIEROS | 21 403 | 3 792 | 12 535 | 7 516 | 9 786 | 25 627 | 13 124 | 16 534 | 18 025 | 51 075 | 26 197 | 5 145 | 38 484 |
| Planeamiento, gestión y reserva de contingencia | 920 | 177 | 593 | 384 | 497 | 1 294 | 782 | 671 | 792 | 3 300 | 46 | 352 | 717 |
| Orden publico y seguridad | 1 | 0 | 0 | 0 | 0 | 7 | 25 | 0 | 0 | 1 | 0 | 1 | 0 |
| Defensa y seguridad nacional | 0 | 0 | 0 | 0 | 0 | 0 | 0 | 0 | 0 | 0 | 0 | 0 | 0 |
| Justicia | 0 | 0 | 0 | 0 | 0 | 0 | 0 | 0 | 0 | 0 | 0 | 0 | 0 |
| Trabajo | 0 | 0 | 0 | 0 | 14 | 3 | 46 | 0 | 0 | 3 | 0 | 0 | 0 |
| Comercio | 25 | 94 | 105 | 177 | 315 | 533 | 362 | 1 602 | 1 048 | 2 697 | 17 | 856 | 1 560 |
| Turismo | 0 | 0 | 0 | 0 | 3 | 3 | 0 | 1 | 0 | 17 | 0 | 0 | 0 |
| Agropecuaria | 657 | 405 | 1 303 | 992 | 844 | 4 553 | 1 283 | 2 885 | 2 425 | 9 087 | 115 | 445 | 1 602 |
| Pesca | 2 | 0 | 0 | 13 | 12 | 13 | 2 | 6 | 2 | 9 | 0 | 0 | 0 |
| Energía | 113 | 70 | 113 | 107 | 317 | 73 | 148 | 572 | 334 | 520 | 0 | 0 | 15 |
| Minería | 0 | 0 | 0 | 0 | 0 | 0 | 3 | 43 | 11 | 113 | 0 | 0 | 0 |
| Industria | 0 | 0 | 0 | 0 | 6 | 0 | 0 | 0 | 0 | 0 | 0 | 0 | 0 |
| Transporte | 8 443 | 697 | 4 333 | 2 375 | 2 102 | 4 756 | 4 388 | 1 702 | 5 156 | 13 673 | 755 | 914 | 3 404 |
| Comunicaciones | 0 | 0 | 0 | 0 | 0 | 0 | 2 | 0 | 104 | 132 | 0 | 0 | 0 |
| Medio ambiente | 0 | 0 | 0 | 0 | 0 | 1 547 | 0 | 0 | 58 | -1 256 | 0 | 0 | 393 |
| Saneamiento | 887 | 238 | 330 | 620 | 1 043 | 776 | 354 | 2 167 | 769 | 2 028 | 18 | 396 | 1 459 |
| Vivienda y desarrollo urbano | 22 | 0 | 1 | 7 | 0 | 1 | 7 | 12 | 1 | 17 | 0 | 0 | 0 |
| Salud | 4 059 | 576 | 929 | 190 | 960 | 1 049 | 808 | 2 394 | 1 772 | 11 727 | 24 559 | 198 | 26 867 |
| Cultura y deporte | 294 | 31 | 12 | 0 | 35 | 46 | 36 | 300 | 385 | 771 | 193 | 609 | 369 |
| Educación | 5 819 | 1 397 | 4 694 | 2 497 | 3 442 | 10 804 | 4 725 | 4 049 | 5 069 | 7 349 | 457 | 1 277 | 1 988 |
| Protección social | 161 | 107 | 122 | 154 | 196 | 169 | 153 | 130 | 99 | 887 | 37 | 97 | 110 |
| ° DONACIONES Y TRANSFERENCIAS | 0 | 0 | 0 | 5 000 | 0 | 13 225 | 547 | 0 | 0 | 0 | 0 | 0 | 4 150 |
| TOTAL | 54 988 | 27 174 | 42 613 | 43 052 | 46 748 | 70 999 | 44 628 | 48 136 | 50 503 | 109 417 | 57 833 | 35 091 | 78 716 |

Fuente: Ministerio de Economía y Finanzas (SIAF-SP)

Elaboración: BCRP. Sucursal Cusco. Departamento de Estudios Económicos

ANEXO 8
APURÍMAC: EJECUCIÓN PRESUPUESTAL DE GASTOS DE LOS GOBIERNOS LOCALES
(Miles de nuevos soles)

| | 2012 | | | | | | | | | | 2013 | | |
|---|---------------|---------------|---------------|---------------|---------------|---------------|---------------|---------------|---------------|---------------|---------------|---------------|---------------|
| | Mar. | Abr. | May. | Jun. | Jul. | Ago. | Set. | Oct. | Nov. | Dic. | Ene. | Feb. | Mar. |
| GASTOS CORRIENTES | 9 279 | 8 017 | 7 742 | 9 316 | 8 927 | 9 707 | 9 351 | 10 120 | 7 766 | 21 557 | 4 896 | 6 935 | 8 844 |
| ° PERSONAL Y OBLIGACIONES SOCIALES | 1 869 | 2 265 | 2 025 | 1 863 | 2 207 | 1 872 | 1 847 | 2 404 | 1 869 | 2 743 | 1 999 | 2 048 | 2 724 |
| ° PENSIONES Y OTRAS PRESTACIONES SOCIALES | 573 | 439 | 647 | 1 024 | 1 528 | 1 384 | 1 685 | 2 138 | 987 | 3 531 | 254 | 194 | 320 |
| ° BIENES Y SERVICIOS | 6 162 | 4 865 | 4 532 | 5 121 | 4 391 | 5 040 | 4 844 | 4 787 | 4 285 | 11 413 | 2 525 | 4 333 | 5 518 |
| ° DONACIONES Y TRANSFERENCIAS | 557 | 433 | 447 | 1 209 | 751 | 1 385 | 930 | 667 | 574 | 3 823 | 59 | 295 | 218 |
| ° OTROS GASTOS | 118 | 15 | 91 | 99 | 50 | 26 | 45 | 124 | 51 | 47 | 59 | 65 | 64 |
| GASTOS DE CAPITAL | 13 030 | 11 902 | 9 750 | 27 085 | 15 304 | 17 981 | 24 058 | 20 706 | 20 393 | 52 446 | 5 215 | 9 043 | 15 384 |
| ° DONACIONES Y TRANSFERENCIAS | 8 | 11 | 8 | 6 | 5 | 25 | 0 | 52 | 7 | 10 | 0 | 133 | 0 |
| ° ADQUISICIÓN DE ACTIVOS NO FINANCIEROS | 13 022 | 11 891 | 9 742 | 27 072 | 15 299 | 17 956 | 24 058 | 20 654 | 20 386 | 52 436 | 5 215 | 8 910 | 15 384 |
| Planeamiento, gestión y reserva de contingencia | 1 196 | 2 767 | 1 832 | 3 240 | 2 003 | 1 284 | 2 247 | 3 321 | 2 244 | 4 099 | 534 | 1 348 | 1 681 |
| Orden público y seguridad | 60 | 38 | 94 | 78 | 66 | 31 | 111 | 120 | 342 | 987 | 96 | 372 | 492 |
| Justicia | 0 | 0 | 0 | 0 | 0 | 0 | 0 | 0 | 0 | 0 | 0 | 0 | 0 |
| Trabajo | 0 | 0 | 0 | 0 | 0 | 0 | 0 | 0 | 0 | 0 | 0 | 0 | 0 |
| Comercio | -2 | 35 | 93 | 66 | 191 | 44 | 64 | 93 | 94 | 305 | 23 | 35 | 41 |
| Turismo | 105 | 2 | 145 | 221 | 192 | 11 | 190 | 19 | 85 | 47 | 1 | 0 | 73 |
| Agropecuaria | 871 | 671 | 543 | 3 438 | 872 | -1 695 | 5 600 | 1 748 | 1 283 | 5 233 | 461 | 1 051 | 1 095 |
| Pesca | 5 | 0 | 1 | 7 | 13 | 3 | 0 | 10 | 28 | 75 | 4 | 12 | 0 |
| Energía | 175 | 142 | 110 | 109 | 78 | 114 | 100 | 215 | 862 | 661 | 1 686 | 32 | 122 |
| Minería | 0 | 0 | 0 | 0 | 0 | 0 | 0 | 0 | 0 | 0 | 0 | 0 | 0 |
| Industria | 1 | 3 | 0 | 1 | 0 | 0 | 58 | 22 | 0 | 0 | 0 | 0 | 0 |
| Transporte | 3 017 | 2 126 | 1 777 | 2 758 | 2 784 | 4 990 | 4 808 | 3 172 | 3 361 | 6 437 | 761 | 2 163 | 4 878 |
| Comunicaciones | 66 | 22 | 47 | 0 | 53 | 24 | 29 | 26 | 50 | 186 | 10 | 10 | 44 |
| Medio ambiente | 522 | 365 | 411 | 430 | 334 | 814 | 464 | 388 | 492 | 462 | 191 | 112 | 175 |
| Saneamiento | 4 803 | 3 992 | 2 276 | 13 858 | 5 134 | 9 145 | 5 029 | 8 120 | 6 234 | 15 345 | 247 | 791 | 4 303 |
| Vivienda y desarrollo urbano | 150 | 65 | 41 | 110 | 711 | 296 | 226 | 136 | 556 | 2 359 | 210 | 968 | 723 |
| Salud | 354 | 484 | 301 | 435 | 584 | 581 | 692 | 911 | 1 077 | 1 852 | 142 | 95 | 175 |
| Cultura y deporte | 518 | 299 | 611 | 546 | 731 | 681 | 711 | 556 | 1 209 | 2 320 | 264 | 634 | 412 |
| Educación | 1 037 | 714 | 1 239 | 1 535 | 1 442 | 1 449 | 3 618 | 1 676 | 2 228 | 11 262 | 516 | 1 005 | 956 |
| Protección social | 144 | 166 | 221 | 240 | 111 | 184 | 111 | 121 | 241 | 806 | 69 | 282 | 214 |
| Previsión social | 0 | 0 | 0 | 0 | 0 | 0 | 0 | 0 | 0 | 0 | 0 | 0 | 0 |
| ° OTROS GASTOS | 0 | 0 | 0 | 7 | 0 | 0 | 0 | 0 | 0 | 0 | 0 | 0 | 0 |
| SERVICIO DE LA DEUDA PÚBLICA | 271 | 0 | 0 | 7 | 298 | 300 | 1 000 | 403 | 574 | 1 269 | 74 | 32 | 413 |
| TOTAL | 22 580 | 19 919 | 17 492 | 36 408 | 24 529 | 27 988 | 34 409 | 31 229 | 28 733 | 75 272 | 10 185 | 16 010 | 24 641 |

Fuente: Ministerio de Economía y Finanzas (SIAF-SP)

Elaboración: BCRP. Sucursal Cusco. Departamento de Estudios Económicos

ANEXO 9
APURÍMAC: DEPÓSITOS EN EL SISTEMA FINANCIERO
(Saldo en miles de nuevos soles)

| | 2012 | | | | | | | | | | 2013 | | |
|-------------------------------------|----------------|----------------|----------------|----------------|----------------|----------------|----------------|----------------|----------------|----------------|----------------|----------------|----------------|
| | Mar. | Abr. | May. | Jun. | Jul. | Ago. | Set. | Oct. | Nov. | Dic. | Ene. | Feb. | Mar. |
| I. EMPRESAS BANCARIAS | 124 478 | 117 764 | 111 861 | 111 283 | 107 571 | 105 287 | 116 838 | 118 640 | 125 295 | 129 591 | 312 429 | 296 891 | 260 839 |
| Banco de Crédito | 71 445 | 67 298 | 60 861 | 62 040 | 61 121 | 61 761 | 69 225 | 72 469 | 76 209 | 77 565 | 81 763 | 76 162 | 70 392 |
| Interbank | 53 033 | 50 466 | 51 000 | 49 243 | 46 450 | 43 526 | 47 613 | 46 171 | 49 086 | 52 026 | 230 666 | 220 729 | 190 447 |
| II. INST. MICROFINANC. NO BANCARIAS | 91 551 | 90 004 | 92 880 | 93 577 | 94 175 | 95 329 | 96 961 | 98 667 | 96 987 | 98 840 | 101 113 | 105 454 | 103 183 |
| Caja Municipal Arequipa | 17 082 | 16 505 | 16 953 | 16 211 | 16 836 | 18 122 | 18 647 | 19 268 | 19 010 | 19 168 | 20 490 | 20 792 | 21 743 |
| Caja Municipal Cusco | 41 631 | 40 342 | 40 705 | 41 238 | 39 724 | 38 917 | 39 271 | 40 714 | 44 171 | 46 920 | 47 506 | 50 836 | 46 936 |
| Caja Municipal Ica | 14 951 | 15 403 | 16 487 | 16 872 | 18 346 | 18 808 | 19 181 | 18 608 | 13 899 | 11 141 | 10 605 | 10 923 | 11 503 |
| Caja Municipal Piura | 2 030 | 2 145 | 2 360 | 2 135 | 3 005 | 2 841 | 2 803 | 2 867 | 2 866 | 3 513 | 3 366 | 3 557 | 3 582 |
| CRAC Credinka | 14 035 | 13 825 | 14 190 | 15 036 | 14 581 | 15 524 | 15 901 | 16 108 | 16 166 | 16 644 | 17 628 | 18 087 | 18 269 |
| CRAC Libertadores de Ayacucho | 1 483 | 1 346 | 1 804 | 1 611 | 1 206 | 644 | 611 | 608 | 511 | 814 | 873 | 734 | 720 |
| CRAC Nuestra Gente | 339 | 438 | 381 | 474 | 477 | 473 | 547 | 494 | 364 | 640 | 645 | 525 | 430 |
| III. EMPRESAS FINANCIERAS | 2 727 | 2 652 | 2 593 | 2 695 | 2 843 | 2 640 | 2 636 | 2 776 | 2 780 | 2 606 | 3 220 | 2 022 | 1 820 |
| CrediScotia Financiera | 2 727 | 2 652 | 2 593 | 2 695 | 2 843 | 2 640 | 2 636 | 2 776 | 2 780 | 2 606 | 3 220 | 2 022 | 1 820 |
| T O T A L | 218 756 | 210 420 | 207 334 | 207 555 | 204 589 | 203 256 | 216 435 | 220 083 | 225 062 | 231 037 | 416 762 | 404 367 | 365 842 |
| TOTAL MN | 189 861 | 182 673 | 179 202 | 178 810 | 175 145 | 174 703 | 187 173 | 192 149 | 197 727 | 203 646 | 388 588 | 377 055 | 339 127 |
| TOTAL ME | 28 895 | 27 747 | 28 132 | 28 745 | 29 444 | 28 553 | 29 262 | 27 934 | 27 335 | 27 391 | 28 174 | 27 312 | 26 715 |

Fuente: Superintendencia de Banca, Seguros y AFP (SBS)

Elaboración: BCRP . Sucursal Cusco . Departamento de Estudios Económicos

ANEXO 10
APURÍMAC: CRÉDITOS DEL SISTEMA FINANCIERO
(Saldo en miles de nuevos soles)

| | 2012 | | | | | | | | | | 2013 | | |
|--|----------------|----------------|----------------|----------------|----------------|----------------|----------------|----------------|----------------|----------------|----------------|----------------|----------------|
| | Mar. | Abr. | May. | Jun. | Jul. | Ago. | Set. | Oct. | Nov. | Dic. | Ene. | Feb. | Mar. |
| I. EMPRESAS BANCARIAS | 68 309 | 69 243 | 71 010 | 72 315 | 76 388 | 77 598 | 79 006 | 79 113 | 81 013 | 82 496 | 82 854 | 82 631 | 87 294 |
| Banco de Crédito | 55 238 | 56 217 | 58 066 | 59 480 | 63 319 | 64 614 | 65 915 | 66 113 | 67 614 | 68 751 | 68 772 | 68 473 | 72 979 |
| Interbank | 13 071 | 13 026 | 12 944 | 12 835 | 13 069 | 12 984 | 13 091 | 13 000 | 13 399 | 13 745 | 14 082 | 14 158 | 14 315 |
| II. INST. MICROFINANC. NO BANCARIAS | 264 270 | 266 207 | 273 373 | 280 320 | 287 916 | 283 578 | 287 961 | 292 444 | 302 970 | 307 466 | 309 789 | 316 210 | 322 366 |
| Caja Municipal Arequipa | 68 021 | 69 580 | 71 393 | 72 481 | 73 881 | 74 469 | 75 267 | 76 106 | 77 676 | 77 395 | 77 079 | 78 145 | 79 908 |
| Caja Municipal Cusco | 92 694 | 92 566 | 93 879 | 96 250 | 97 437 | 98 017 | 98 491 | 99 116 | 103 655 | 105 722 | 107 845 | 109 994 | 110 743 |
| Caja Municipal Ica | 30 029 | 29 549 | 30 182 | 31 052 | 31 561 | 31 970 | 33 081 | 34 849 | 36 933 | 38 206 | 36 774 | 37 170 | 38 883 |
| Caja Municipal Piura | 21 455 | 22 049 | 24 443 | 25 173 | 26 853 | 28 007 | 28 955 | 29 160 | 29 750 | 30 233 | 31 800 | 32 578 | 33 145 |
| CRAC Credinka | 28 143 | 28 674 | 28 988 | 30 311 | 32 254 | 34 476 | 35 032 | 36 118 | 37 313 | 38 304 | 38 626 | 40 177 | 41 236 |
| CRAC Libertadores de Ayacucho | 7 460 | 7 321 | 7 164 | 6 940 | 6 955 | 6 918 | 6 744 | 6 715 | 6 567 | 6 123 | 5 705 | 5 398 | 5 043 |
| CRAC Nuestra Gente | 7 502 | 7 576 | 8 017 | 8 659 | 9 374 | 9 721 | 10 391 | 10 380 | 11 076 | 11 483 | 11 960 | 12 748 | 13 408 |
| Edpyme Proempresa | 8 966 | 8 892 | 9 307 | 9 454 | 9 601 | 0 | 0 | 0 | 0 | 0 0 | 0 | 0 | 0 |
| III. EMPRESAS FINANCIERAS | 28 952 | 28 444 | 28 230 | 26 595 | 26 849 | 36 922 | 37 982 | 38 977 | 40 158 | 40 002 | 39 223 | 39 039 | 38 976 |
| CrediScotia Financiera | 25 935 | 25 468 | 25 085 | 23 406 | 22 926 | 22 347 | 22 023 | 21 723 | 21 753 | 20 664 | 19 672 | 18 795 | 17 827 |
| Financiera TFC | 1 313 | 1 261 | 1 297 | 1 287 | 1 270 | 1 229 | 1 209 | 1 163 | 1 116 | 1 137 | 1 116 | 1 079 | 1 048 |
| Financiera Edyficar | 1 704 | 1 715 | 1 848 | 1 902 | 2 653 | 3 521 | 4 618 | 5 481 | 6 430 | 7 220 | 7 819 | 8 485 | 9 368 |
| Financiera Proempresa | 0 | 0 | 0 | 0 | 0 | 9 825 | 10 132 | 10 610 | 10 859 | 10 981 | 10 616 | 10 680 | 10 733 |
| IV. INST. ESTATALES | 35 672 | 35 766 | 35 668 | 35 530 | 35 684 | 35 828 | 35 662 | 35 210 | 35 210 | 35 408 | 35 402 | 35 218 | 35 184 |
| Banco de la Nación | 35 672 | 35 766 | 35 668 | 35 530 | 35 684 | 35 828 | 35 662 | 35 210 | 35 210 | 35 408 | 35 402 | 35 218 | 35 184 |
| T O T A L | 397 203 | 399 660 | 408 281 | 414 760 | 426 837 | 433 926 | 440 611 | 445 744 | 459 351 | 465 372 | 467 268 | 473 098 | 483 820 |
| TOTAL MN | 371 997 | 374 707 | 383 404 | 391 699 | 402 287 | 411 430 | 418 229 | 423 246 | 437 733 | 444 199 | 446 995 | 453 100 | 464 718 |
| TOTAL ME | 25 206 | 24 953 | 24 877 | 23 061 | 24 550 | 22 495 | 22 382 | 22 498 | 21 618 | 21 173 | 20 273 | 19 998 | 19 102 |

Fuente: Superintendencia de Banca, Seguros y AFP (SBS)

Elaboración: BCRP. Sucursal Cusco. Departamento de Estudios Económicos

VI. FICHA TÉCNICA

Metodología del Cálculo del Indicador de Actividad Económica de Apurímac

El Indicador de Actividad Económica Regional es un indicador parcial de corto plazo, que busca medir el desenvolvimiento de la economía regional, a partir de la evolución de la actividad de los principales sectores. Los sectores considerados representan el 54,4 por ciento del Valor Agregado Bruto de la región, publicado por el INEI.

La variación del indicador regional, se obtiene mediante la agregación ponderada de la variación de los índices sectoriales, utilizando como factor de ponderación la estructura porcentual del Valor Agregado Bruto (VAB) anual del año 2007, elaborado por el INEI.

$$\sum_{i=1}^n \text{Var. \% sector } i(t) * w_i$$

Var. % Indicador =

Var. % sector i = Variación porcentual del sector i del periodo (mes) t.

n = Número de sectores que componen el índice

w_i = Peso relativo ponderado del sector i en base a su contribución al VAB regional 2007.

Con mediciones directas se obtienen los indicadores de los sectores: agropecuario, pesca y, minería. Por métodos indirectos de estimación, se calculan los indicadores asociados a electricidad y agua, servicios gubernamentales y, servicios financieros.

Características del procedimiento:

- La clasificación de los sectores productivos se basa en la Clasificación Industrial Internacional Uniforme (CIIU-Revisión 3).
- Las fuentes de la información sectorial son:
 - Para el sector agropecuario, la información es proporcionada por el Ministerio de Agricultura.
 - En el sector pesca, la fuente de información es la Dirección Regional de la Producción de Apurímac.
 - En cuanto al sector minería, la información estadística se obtiene del Ministerio de Energía y Minas.
 - Respecto al sector electricidad, las fuentes de información son: Ministerio de Energía y Minas y Electro Sur Este S. A. A.
 - Para el sector servicios gubernamentales, las fuentes de información son: Ministerio de

Economía y Finanzas e Instituto Nacional de Estadística e Informática.

- En el caso de servicios financieros, la información es obtenida de la Superintendencia de Banca, Seguros y AFP, y el Instituto Nacional de Estadística e Informática.
- El valor bruto de producción (VBP), del sector agropecuario, pesca y, minería se obtienen de la aplicación de los precios del año base (1994), a los volúmenes de producción de los sectores respectivos. Los precios del año base, son los utilizados por la Dirección Nacional de Cuentas Nacionales del INEI.
 - En el caso del sector electricidad, el estimador indirecto es un índice de volumen físico de la tasa de variación de generación eléctrica.
 - Para servicios gubernamentales, se recurre a un índice de valor a precios de 1994, que se obtiene a partir de la agregación de los gastos del Gobierno Regional de Apurímac en remuneraciones y compra de bienes y servicios, que se deflactan a precios del año 1994, utilizando el IPC nacional e IPM, respectivamente.
 - En servicios financieros, se utiliza un índice de valor a precios de 1994, obtenido mediante la agregación de los saldos de Depósitos y Colocaciones del Sistema Financiero, previamente deflactados por el IPC Nacional (Base 1994).

“Estructura del Indicador Regional”

| Sector | Pond.(%) 2007 |
|---------------------------|------------------|
| Agropecuario | 22,4 |
| Pesca | 0,0 |
| Minería | 6,6 |
| Electricidad y Agua | 0,9 |
| Servicios Gubernamentales | 22,7 |
| Servicios Financieros | 1,8 |
| Total | 54,4 |

Nota: Para el caso del sector Servicios Financieros, se considera el peso del sector a nivel nacional (1,8 por ciento).

