



BANCO CENTRAL DE RESERVA DEL PERÚ

SUCURSAL CUSCO

**SÍNTESIS ECONÓMICA DE APURÍMAC
FEBRERO 2013¹**

DEPARTAMENTO DE ESTUDIOS ECONÓMICOS

¹ En la elaboración de este informe participaron: José Huamán, Dante Madrid y Victor Chique

CONTENIDO

RESEÑA INTRODUCTORIA.....	2
I. ACTIVIDAD PRODUCTIVA Y EMPLEO	
1.1. Producción.....	3
1.1.1. Producción Agropecuaria.....	4
1.1.2. Producción Pesquera.....	7
1.1.3. Producción Minera.....	7
1.1.4. Electricidad.....	7
1.1.5. Turismo.....	8
1.1.6. Encuesta de Percepción Regional.....	8
1.2. Aspectos Laborales.....	10
1.2.1. Número de Afiliados Activos por AFP.....	10
II. INFLACIÓN	
2.1. Inflación.....	11
III. SECTOR EXTERNO	
2.1. Exportaciones.....	12
IV. FINANZAS PÚBLICAS	
4.1. Gobierno Central.....	13
4.2. Gobierno Regional.....	13
4.3. Gobiernos Locales.....	14
4.4. Inversión Pública.....	15
V. MONEDA Y CRÉDITO	
5.1. Depósitos en el Sistema Financiero.....	16
5.2. Créditos del Sistema Financiero.....	17
VI. INFORMACIÓN ESTADÍSTICA	
Anexo 1: Siembras por Campaña.....	19
Anexo 2: Producción Agropecuaria.....	20
Anexo 3: Producción Pesquera.....	21
Anexo 4: Generación y Venta de Energía Eléctrica.....	22
Anexo 5: Exportaciones Según Grupos de Productos.....	23
Anexo 6: Ingresos Recaudados por la SUNAT.....	24
Anexo 7: Ejecución Presupuestal de Gastos del Gobierno Regional.....	25
Anexo 8: Ejecución Presupuestal de Gastos de los Gobiernos Locales.....	26
Anexo 9: Depósitos en el Sistema Financiero.....	27
Anexo 10: Créditos del Sistema Financiero.....	28
VII. FICHA TÉCNICA	29

DIRECCIÓN EN INTERNET

<http://www.bcrp.gob.pe>

RESEÑA INTRODUCTORIA

El **Indicador de Actividad Económica Regional**, durante el periodo enero-febrero 2013, mostró un incremento de 12,7 por ciento, respecto a similar periodo del año anterior, explicado principalmente por el aumento de los indicadores asociados a los sectores: agropecuario y servicios gubernamentales.

El **Índice de Confianza Empresarial Regional (ICER)**, en el mes de febrero de 2013, registró 63 puntos, siendo superior en 2 puntos frente al mes de enero.

El **Índice de Precios al Consumidor**, en la ciudad de Abancay, disminuyó 0,21 por ciento en comparación al mes anterior, acumulando una variación de 2,67 por ciento, en los últimos doce meses.

El **número de arribos** creció 2,1 por ciento, con relación a febrero de 2012. Por otro lado, el número de arribos durante el periodo enero - febrero 2013, fue mayor en 1,7 por ciento, en comparación a similar periodo del año 2012.

En febrero de 2013, las **exportaciones** totalizaron US\$ 6,6 millones, mostrando una reducción de 33,7 por ciento comparado con igual mes de 2012. Durante el periodo enero - febrero 2013, las exportaciones sumaron US\$ 11,7 millones, siendo inferior en 27,9 por ciento, respecto al mismo periodo del año pasado.

Los **ingresos recaudados por la SUNAT** en el Departamento de Apurímac, ascendieron a S/. 4,5 millones en febrero de 2013, incrementándose en 67,1 por ciento en términos reales, respecto a igual mes de 2012. La recaudación en el periodo enero – febrero 2013 fue de S/. 10,5 millones, registrando un ascenso de 57,7 por ciento en términos reales, respecto al mismo lapso del año 2012.

Los **gastos del Gobierno Regional** sumaron S/. 35,1 millones en febrero de 2013, mostrando un aumento de 31,6 por ciento en términos reales, respecto a febrero de 2012. El gasto acumulado totalizó S/. 92,9 millones, dando lugar a una expansión de 68,0 por ciento en términos reales, respecto a enero - febrero del año precedente.

El saldo de **depósitos** en el Sistema Financiero, al concluir febrero de 2013, alcanzó S/. 404,4 millones, mostrando una reducción de 2,9 por ciento en términos reales, comparado con enero. Con relación a febrero de 2012, el saldo de depósitos fue mayor en 91,2 por ciento en términos reales. El saldo de **colocaciones**, al finalizar febrero de 2013, se incrementó 1,3 por ciento en términos reales, con respecto al mes anterior, alcanzando a S/. 473,1 millones. Con respecto a febrero de 2012, las colocaciones crecieron 18,8 por ciento en términos reales.

I. ACTIVIDAD PRODUCTIVA Y EMPLEO

1.1. Producción

El Indicador de Actividad Económica Regional, durante enero – febrero de 2013, creció 12,7 por ciento respecto al mismo periodo del año pasado, explicado

principalmente por la evolución favorable de los indicadores correspondientes a los sectores: agropecuario y servicios gubernamentales.

CUADRO N° 1
INDICADOR DE ACTIVIDAD ECONÓMICA REGIONAL 1/ 2/
(Variación porcentual respecto a igual periodo del año anterior)

	Ponderación 3/	Enero - Febrero 2013
Agropecuario	22,4	38,8
Pesca	0,0	4,7
Minería	6,6	-
Electricidad	0,9	-6,8
Servicios Gubernamentales	22,7	14,5
Servicios Financieros	1,8	43,9
TOTAL	54,4	12,7

1/ Es un indicador parcial de la actividad económica de la región que alcanza una cobertura de 54,4 por ciento del valor agregado bruto de la producción regional según cifras del INEI.

2/ Actualizado con información al 17 de abril de 2013.

3/ Considera la estructura productiva de la región para el año 2007 según cifras del INEI. En el caso de los servicios financieros se considera como ponderación el promedio nacional para dicho año (1,8 por ciento).

Fuente: Dirección Regional de la Producción, MINEM, Electro Sur Este S.A.A., MEF y SBS.

Elaboración: BCRP. Sucursal Cusco. Departamento de Estudios Económicos

En lo referente a las expectativas empresariales, medido por el **Índice de Confianza Empresarial Regional (ICER)**, en el mes de febrero de 2013, registró 63 puntos, siendo superior en 2 puntos frente

al mes pasado, y mayor en 3 puntos en la comparación anual. Cabe señalar que el IMCE continúa en el tramo optimista (superior a la barrera neutral de 50 puntos).

GRÁFICO N° 01
ÍNDICE DE CONFIANZA EMPRESARIAL REGIONAL (ICER)
(Índice de difusión en puntos)

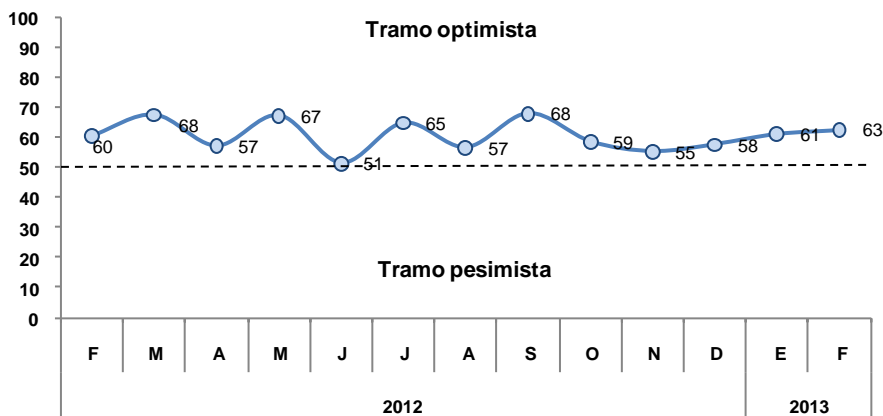

Por otro lado, la venta total de **unidades vehiculares** en febrero de 2013, resultó superior en 350,0 por ciento con relación al mismo mes del año previo, como resultado de las mayores ventas de vehículos ligeros.

En el periodo enero - febrero 2013, las ventas de vehículos sumaron 19 unidades, es decir 35,7 por ciento más respecto al mismo periodo de 2012, destacando el aumento de las ventas de vehículos ligeros (88,9 por ciento).

CUADRO N° 2
VENTA DE VEHÍCULOS
(Unidades)

	Febrero			Enero- Febrero		
	2012	2013	Var. %	2012	2013	Var. %
Vehículos Ligeros	2	8	300,0	9	17	88,9
Vehículos Comerciales	0	1	-.	3	2	-33,3
Vehículos Pesados	0	0	-.	2	0	-100,0
TOTAL	2	9	350,0	14	19	35,7

Fuente: ARAPER

Elaboración: BCRP, sucursal Cusco. Departamento de Estudios Económicos

1.1.1. Producción Agropecuaria

El valor bruto de la producción (VBP) agropecuaria, resultó superior en 26,3 por ciento, con relación a febrero de 2012, explicado por el crecimiento de los subsectores: agrícola (42,4 por ciento) y pecuario (10,9 por ciento).

El VBP del periodo enero - febrero de 2013, aumentó 38,8 por ciento, respecto al mismo periodo de 2012, principalmente por la expansión del subsector agrícola (80,7 por ciento).

CUADRO N° 3
VALOR BRUTO DE LA PRODUCCIÓN AGROPECUARIA
(Variaciones porcentuales reales)

	Febrero	Enero – Febrero
	2012 - 2013	2012 – 2013
Subsector Agrícola	42,4	80,7
Subsector Pecuario	10,9	5,9
Sector Agropecuario	26,3	38,8

Preliminar

Fuente: Dirección Regional de Agricultura – Apurímac

Elaboración: BCRP. Sucursal Cusco. Departamento de Estudios Económicos

Producción Agrícola

El valor bruto de la producción (VBP) agrícola se incrementó en 42,4 por ciento con respecto a febrero de 2012, explicado principalmente por la mayor producción de papa (68,8 por ciento).

Durante el periodo enero - febrero de 2013, el VBP agrícola creció 80,7 por ciento, destacando las mayores cosechas de papa y maíz choclo en 257,6 y 506,3 por ciento, respectivamente.

CUADRO N° 4
PRODUCCIÓN DE PRINCIPALES PRODUCTOS AGRÍCOLAS
(Toneladas)

	Febrero			Enero – Febrero		
	2012	2013	Var. %	2012	2013	Var. %
Papa	4 280	7 225	68,8	5 605	20 045	257,6
Mango	62	1 356	2 087,1	77	1 369	1 677,9
Maíz Choclo	495	1 681	239,6	556	3 371	506,3
Haba grano verde	208	632	203,8	316	840	165,8
Tuna	1 810	2 211	22,2	2 736	3 176	16,1
Palto	318	402	26,4	514	710	38,1
Melocotón	269	343	27,5	340	494	45,3
Arveja grano verde	140	177	26,4	277	325	17,3
Zanahoria	67	103	53,7	67	151	125,4
Zapallo	60	88	46,7	60	128	113,3
Frijol vainita	26	49	88,5	26	65	150,0
Coliflor	5	13	160,0	57	19	-66,7
Calabaza	24	30	25,0	32	30	-6,3
Higuera	21	24	14,3	36	32	-11,1
Caña para alcohol	479	481	0,4	863	811	-6,0

Preliminar

Fuente: Dirección Regional de Agricultura – Apurímac

Elaboración: BCRP. Sucursal Cusco. Departamento de Estudios Económicos

CUADRO N° 5
PRECIOS EN CHACRA DE PRINCIPALES PRODUCTOS
(Nuevos soles por Kg.)

	Febrero		
	2012	2013	Var. %
Papa	0,61	0,60	-1,6
Mango	1,01	1,09	7,9
Maíz Choclo	0,82	0,89	8,5
Haba grano verde	0,78	0,92	17,9
Tuna	0,47	0,44	-6,4
Palta	0,83	1,13	36,1
Melocotón	0,76	0,88	15,8
Arveja grano verde	1,08	1,35	25,0
Zanahoria	0,80	0,69	-13,8
Zapallo	0,45	0,60	33,3
Frijol vainita	1,11	2,00	80,2
Coliflor	0,70	0,95	35,7
Calabaza	0,30	0,30	0,0
Higuera	0,92	0,84	-8,7
Caña para alcohol	0,13	0,24	84,6

Preliminar

Fuente: Dirección Regional de Agricultura – Apurímac

Elaboración: BCRP. Sucursal Cusco. Departamento de Estudios Económicos

Siembras

Periodo: Febrero 2013

La superficie sembrada en Apurímac alcanzó 392 hectáreas, siendo 69,2 por ciento inferior al área instalada en febrero

de 2012, debido a la menor siembra de maíz amarillo duro.

Periodo: Agosto 2012 – Febrero 2013

En este periodo, la superficie sembrada alcanzó 78 874 hectáreas, siendo menor en 2,0 por ciento, en comparación al área instalada en la campaña anterior, debido

principalmente a la reducción de la superficie sembrada de trigo, cebada grano y frijol grano seco.

CUADRO N° 6
SUPERFICIE SEMBRADA
(Hectáreas)

	Febrero			Agosto - Febrero		
	2012	2013	Var. %	2011-12	2012-13	Var. %
Papa	0	1	--	19 280	19 448	0,9
Maíz amiláceo	14	0	-100,0	24 228	25 380	4,8
Frijol grano seco	236	76	-67,8	4 862	4 123	-15,2
Olluco	11	9	-18,2	2 584	2 536	-1,9
Trigo	167	65	-61,1	6 077	4 980	-18,1
Maíz amarillo duro	204	17	-91,7	2 281	1 739	-23,8
Cebada grano	242	75	-69,0	5 602	4 580	-18,2
Haba grano seco	89	0	-100,0	3 743	3 820	2,1
Frijol Vainita	22	1	-95,5	40	63	57,5
Haba grano verde	25	7	-72,0	1 160	1 279	10,3
Quínua	18	0	-100,0	1 344	1 630	21,3
Maíz Choclo	10	0	-100,0	1 181	1 668	41,2
Camote	5	0	-100,0	37	39	5,4
Arveja grano seco	8	5	-37,5	1 254	1 129	-10,0
Cebolla	4	1	-75,0	119	112	-5,9
Otros	219	135	-38,4	6 651	6 348	-4,6
Total	1 274	392	-69,2	80 443	78 874	-2,0

Preliminar

Fuente: Dirección Regional de Agricultura – Apurímac

Elaboración: BCRP. Sucursal Cusco. Departamento de Estudios Económicos

Producción Pecuaria

El valor bruto de la producción (VBP) del subsector pecuario creció 10,9 por ciento, respecto a febrero de 2012. Este incremento estuvo vinculado principalmente a la mayor producción de fibra de alpaca (103,2 por ciento).

En el periodo enero - febrero 2013, el VBP fue superior en 5,9 por ciento, respecto al mismo periodo del año pasado, destacando el incremento de la producción de fibra de alpaca y carne de porcino, en 131,4 y 17,3 por ciento respectivamente.

CUADRO N° 7
PRODUCCIÓN PECUARIA
(Toneladas)

	Febrero			Enero - Febrero		
	2012	2013	Var. %	2012	2013	Var. %
CARNE						
° Ave	43	55	27,9	85	125	47,1
° Vacuno	544	557	2,4	1 113	1 083	-2,7
° Ovino	93	90	-3,2	184	174	-5,4
° Porcino	164	202	23,2	353	414	17,3
° Caprino	10	10	0,0	23	20	-13,0
° Alpaca	43	57	32,6	83	110	32,5
° Llama	20	23	15,0	37	44	18,9
° Cuy	33	27	-18,2	67	55	-17,9
HUEVOS	64	54	-15,6	122	121	-0,8
LECHE VACUNO	2 525	2 653	5,1	5 250	4 988	-5,0
LANA DE OVEJA	57	67	17,5	75	112	49,3
FIBRA DE ALPACA	31	63	103,2	35	81	131,4
FIBRA DE LLAMA	7	6	-14,3	7	6	-14,3

Preliminar

Fuente: Dirección Regional de Agricultura – Apurímac

Elaboración: BCRP. Sucursal Cusco. Departamento de Estudios Económicos

1.1.2. Producción Pesquera

El valor bruto de la producción (VBP) se incrementó en 16,2 por ciento, con relación a febrero de 2012, destacando la mayor extracción de trucha (43,7 por ciento).

El VBP del periodo enero - febrero 2013, resultó superior en 4,7 por ciento, con respecto al 2012, debido al crecimiento productivo de trucha (19,9 por ciento).

CUADRO N° 8
VALOR BRUTO DE LA PRODUCCIÓN PESQUERA
(Variaciones porcentuales reales)

	Febrero	Enero – Febrero
	2012 - 13	2012 - 13
Pejerrey	-17,7	-15,1
Trucha	43,7	19,9
Carpa	-13,6	-14,1
Especies Nativas	-40,0	-18,2
TOTAL	16,2	4,7

Preliminar

Fuente: Dirección Regional de la Producción - Apurímac

Elaboración: BCRP. Sucursal Cusco. Departamento de Estudios Económicos

CUADRO N° 9
PRODUCCIÓN PESQUERA CONTINENTAL
(Kg.)

	Febrero			Enero – Febrero		
	2012	2013	Var. %	2012	2013	Var. %
Pejerrey	3 433	2 826	-17,7	6 797	5 769	-15,1
Trucha	2 996	4 304	43,7	6 188	7 417	19,9
Carpa	550	475	-13,6	1 089	935	-14,1
Especies Nativas	250	150	-40,0	550	450	-18,2

Preliminar

Fuente: Dirección Regional de la Producción – Apurímac

Elaboración: BCRP. Sucursal Cusco. Departamento de Estudios Económicos

1.1.3. Producción Minera

En el mes de febrero de 2013, no se registró producción de minerales debido a

la suspensión de operaciones de las empresas mineras.

1.1.4. Electricidad

La generación de electricidad disminuyó 4,1 por ciento, con relación a febrero de 2012.

En el periodo enero - febrero 2013, decreció 6,8 por ciento, comparado con similar periodo del año pasado.

La venta de energía se incrementó 15,3 por ciento, respecto a febrero de 2012, como resultado de la mayor comercialización en el mercado libre (21,3 por ciento). En el periodo enero - febrero de 2013, la venta fue superior en 14,9 por ciento, con relación a similar periodo del año pasado.

CUADRO N° 10
GENERACIÓN Y VENTA DE ENERGÍA ELÉCTRICA
(MW. h.)

	Febrero			Enero – Febrero		
	2012	2013	Var. %	2012	2013	Var. %
GENERACIÓN DE ENERGÍA	3 920	3 758	-4,1	8 138	7 585	-6,8
ELECTRO SUR ESTE S.A.A.						
• Hidráulica	3 920	3 758	-4,1	8 138	7 585	-6,8
VENTA DE ENERGÍA	10 176	11 730	15,3	21 264	24 440	14,9
MERCADO REGULADO	4 235	4 522	6,8	8 612	9 203	6,9
Media Tensión	333	383	15,0	644	745	15,7
Baja Tensión	3 902	4 139	6,1	7 968	8 458	6,1
• Alumbrado Público	300	353	17,7	607	673	10,9
• No Residencial	983	1 037	5,5	1 965	2 119	7,8
• Residencial	2 619	2 749	5,0	5 396	5 666	5,0
MERCADO LIBRE	5 941	7 208	21,3	12 652	15 237	20,4

Preliminar

Fuente: Electro Sur Este S. A. A.

Elaboración: BCRP. Sucursal Cusco. Departamento de Estudios Económicos

1.1.5. Turismo

El número de arribos a los establecimientos de hospedaje en Apurímac totalizó 21 917 personas, siendo mayor en 2,1 por ciento, con relación a febrero de 2012.

El número de arribos durante enero – febrero 2013, sumó 44 291 personas, resultando superior en 1,7 por ciento, respecto a similar periodo de 2012.

CUADRO N° 11
ARRIBOS Y PERNENEACIONES EN ESTABLECIMIENTOS DE HOSPEDAJE

	Febrero			Enero – Febrero		
	2012	2013	Var. %	2012	2013	Var. %
TOTAL ARRIBOS	21 462	21 917	2,1	43 545	44 291	1,7
▪ Nacionales	21 209	21 525	1,5	42 832	43 449	1,4
▪ Extranjeros	253	392	54,9	713	842	18,1
TOTAL PERNENEACIONES	27 226	28 968	6,4	55 492	57 048	2,8
▪ Nacionales	26 932	28 437	5,6	54 645	56 019	2,5
▪ Extranjeros	294	531	80,6	847	1 029	21,5

Preliminar

Fuente: Ministerio de Comercio Exterior y Turismo - Apurímac

Elaboración: BCRP. Sucursal Cusco. Departamento de Estudios Económicos

1.1.6. Encuesta de percepción regional

El índice asociado a la situación actual del negocio, registró 53 puntos en el mes de febrero de 2013, predominando las

empresas que presentan una situación del negocio normal, especialmente en el sector servicios.

GRÁFICO N° 02
SITUACIÓN ACTUAL DEL NEGOCIO

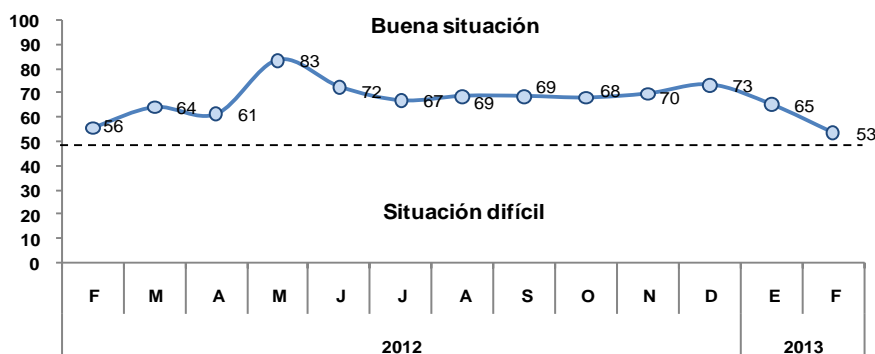

En lo que respecta a las ventas, pese a un declive del índice, se ubicó en 60 puntos, permaneciendo en la zona de

comportamiento favorable. El mejor desempeño en las ventas se observó entre las empresas del sector industrial.

GRÁFICO N° 03
VENTAS CON RESPECTO AL MES ANTERIOR

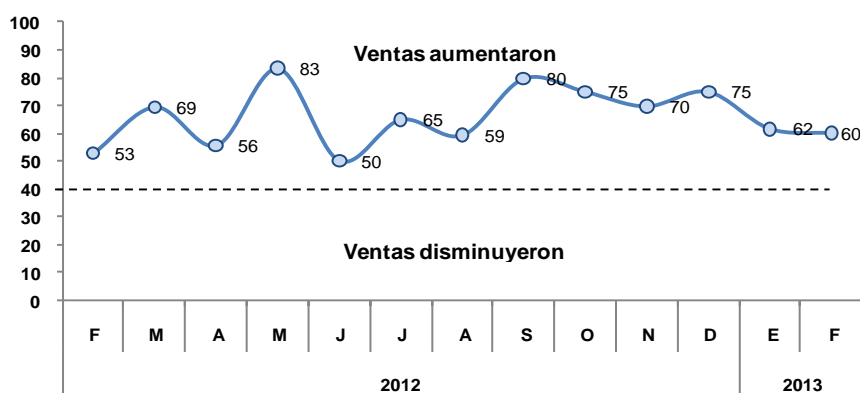

El índice vinculado con el acceso al crédito se mantuvo en el tramo positivo alcanzando los 72 puntos. Los sectores de comercio y manufactura concentran el

mayor porcentaje de las empresas que reportan no tener problemas con el acceso al crédito.

GRÁFICO N° 04
ACCESO AL CRÉDITO DE LA EMPRESA

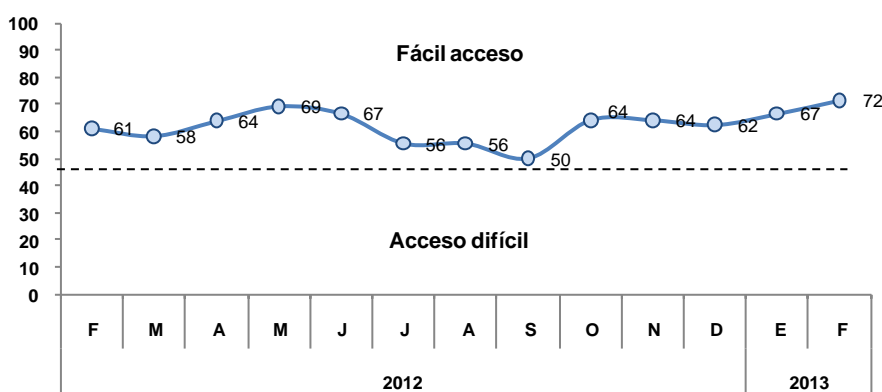

Para los próximos tres meses, el índice de difusión correspondiente a las expectativas de la demanda de las empresas ascendió a 78 puntos, manteniéndose en el tramo

optimista. Entre los sectores que señalaron que esperan tener una mayor demanda destaca el comercio.

GRÁFICO N° 05
NIVEL DE DEMANDA DENTRO DE 3 MESES

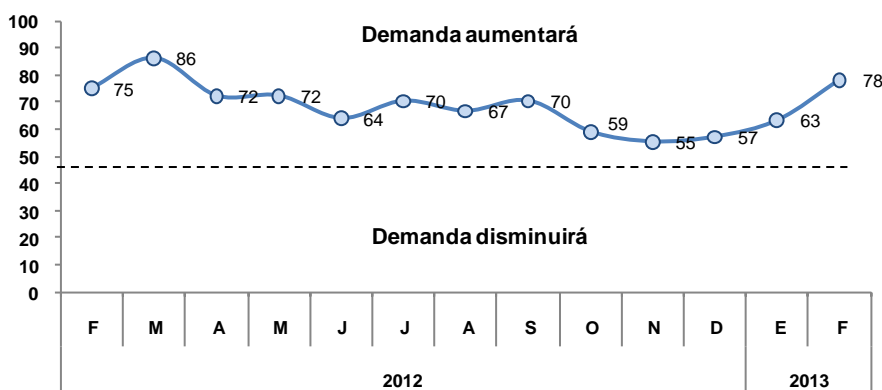

El índice de situación financiera de la empresa registró un nivel de 55 puntos, donde destacan las empresas de los

sectores de comercio y servicios que calificaron su situación financiera como muy buena o normal.

GRÁFICO N° 06
SITUACIÓN FINANCIERA DE LA EMPRESA

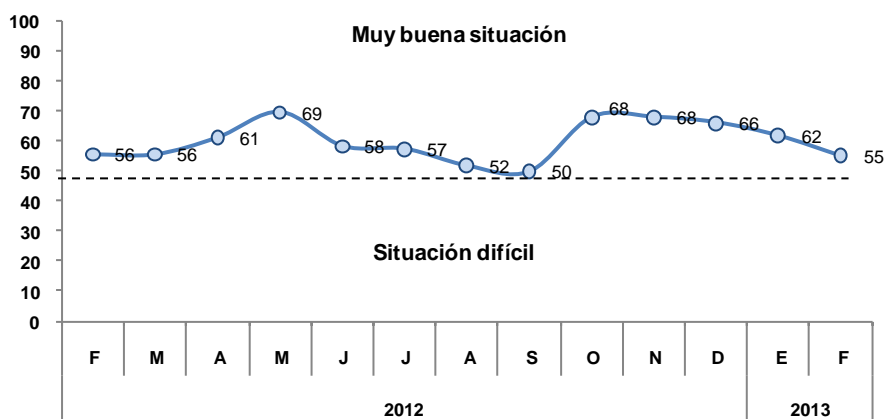

Con relación a las expectativas de contratación de personal en los próximos tres meses, el índice se ubicó en 67 puntos.

Las empresas que esperan incrementar personal en los próximos meses se encuentran en los sectores de comercio y manufactura.

GRÁFICO N° 07
CONTRATACIÓN DE PERSONAL EN LOS PROXIMOS 3 MESES

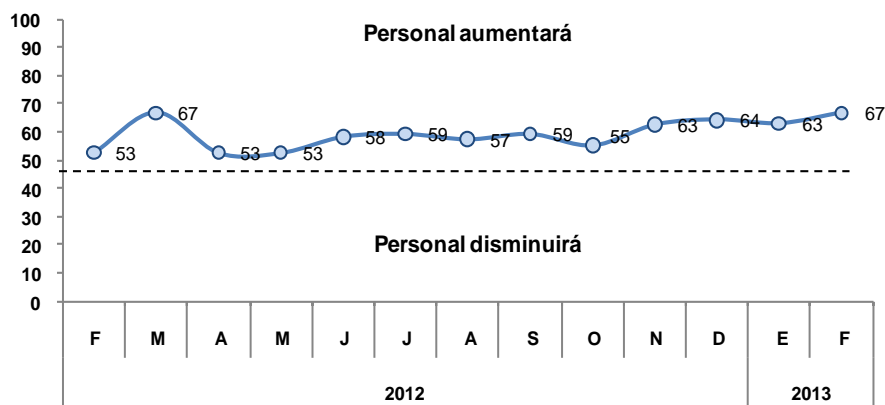

1.2 Aspectos Laborales

1.1.1. Número de Afiliados Activos por AFP

El número total de afiliados activos por AFP se incrementó 0,1 por ciento, respecto a enero de 2013, destacando el aumento de las afiliaciones en las AFP Prima (0,8 por ciento) y Horizonte (0,3 por ciento).

En comparación a febrero de 2012, el número de afiliados creció 10,0 por ciento, principalmente por el mayor dinamismo en las afiliaciones de las AFP Prima (21,2 por ciento) y Horizonte (18,0 por ciento).

**CUADRO N° 12
NÚMERO DE AFILIADOS ACTIVOS SEGÚN AFP**

	2012		2013		Var. % Febrero 2012 - 2013
	Febrero	Enero	Febrero		
Horizonte	3 591	4 226	4 238		18,0
Integra	9 254	9 545	9 527		3,0
Prima	4 869	5 853	5 900		21,2
Profuturo	6 043	6 482	6 473		7,1
TOTAL SPP	23 757	26 106	26 138		10,0

Fuente: Superintendencia de Banca, Seguros y AFP (SBS)
Elaboración: BCRP. Sucursal Cusco. Departamento de Estudios Económicos

II. INFLACIÓN

2.1. Inflación

En febrero, el Índice de Precios al Consumidor (IPC) en la ciudad de Abancay, disminuyó 0,21 por ciento en

comparación al mes anterior, acumulando una variación de 2,67 por ciento, en los últimos doce meses.

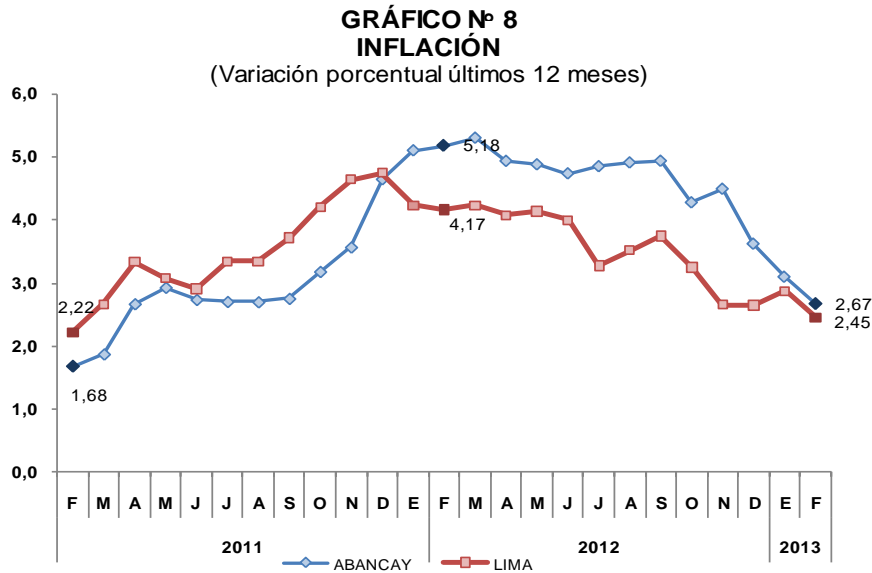

**CUADRO N° 13
CIUDAD DE ABANCAY: INFLACIÓN POR GRANDES GRUPOS DE CONSUMO
FEBRERO 2013**

	Ponderación	Variación porcentual		
		Mensual	Acumulado 1/	Anualizado 2/
Índice General	100,00	-0,21	-0,09	2,67
Alimentos y Bebidas	58,84	-0,13	-0,23	2,50
Vestido y Calzado	8,54	0,02	0,01	0,65
Alquiler de Vivienda, Combustible y Electricidad	12,54	0,97	1,54	2,51
Muebles, Enseres y Mantenimiento de la Vivienda	4,77	0,09	0,05	1,36
Cuidados y Conservación de la Salud	1,19	-0,17	0,01	1,84
Transportes y Comunicaciones	3,27	-2,19	-1,65	7,09
Esparcimiento, Diversión, Servicios Culturales y de Enseñanza	4,70	0,26	0,68	1,57
Otros Bienes y Servicios	6,15	0,48	0,56	1,64

1/ A febrero 2013

2/ Últimos 12 meses.

Fuente: Instituto Nacional de Estadística e Informática

Elaboración: BCRP. Sucursal Cusco. Departamento de Estudios Económicos

La variación negativa del IPC del mes se sustentó principalmente en la reducción de precios de los grupos de consumo: Transportes y Comunicaciones (-2,19 por

ciento), Cuidados y Conservación de la Salud (-0,17 por ciento) y Alimentos y Bebidas (-0,13 por ciento).

III. SECTOR EXTERNO

3.1. Exportaciones

En el mes de febrero, las exportaciones sumaron US\$ 6,6 millones, mostrando una disminución de 33,7 por ciento, respecto a su similar del año pasado. Durante enero - febrero de 2013, las exportaciones

presentaron un importe de US\$ 11,7 millones, reduciéndose en 27,9 por ciento respecto al mismo periodo del año pasado, explicado principalmente por los menores envíos de productos mineros.

CUADRO N° 14
EXPORTACIONES SEGÚN GRUPOS DE PRODUCTOS
(Valor FOB en miles de US dólares)

	Febrero			Enero – Febrero		
	2012	2013	Var. %	2012	2013	Var. %
PRODUCTOS TRADICIONALES	9 938	6 556	-34,0	16 201	11 655	-28,1
Mineros	9 938	6 556	-34,0	16 201	11 655	-28,1
PRODUCTOS NO TRADICIONALES	2	30	1 400,0	2	30	1400,0
Agropecuarios	0	28	--	0	28	--
Textil	0	0	--	0	0	--
Metal mecánico	0	0	--	0	0	--
Minería no metálica	0	0	--	0	0	--
Químico	0	0	--	0	0	--
Resto de otros no tradicionales	2	2	0,0	2	2	0,0
TOTAL	9 940	6 586	-33,7	16 203	11 685	-27,9

Preliminar

Fuente: Superintendencia Nacional de Administración Tributaria - SUNAT

Elaboración: BCRP, Sucursal Cusco, Departamento de Estudios Económicos

GRÁFICO N 06
ESTRUCTURA DE LAS EXPORTACIONES POR GRUPOS DE PRODUCTOS

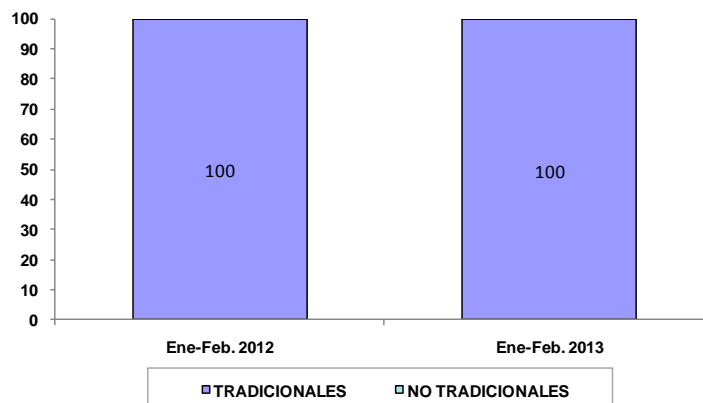

IV. FINANZAS PÚBLICAS

4.1. Gobierno Central

Los ingresos recaudados por la SUNAT en el departamento de Apurímac, totalizaron S/. 4,5 millones, incrementándose 67,3 por ciento en términos reales, respecto a lo captado en febrero de 2012.

La recaudación del Impuesto a la Renta ascendió a S/. 1,9 millones, resultando 46,4 por ciento superior, en términos reales, con relación a similar mes de 2012. Este incremento se sustentó principalmente en los mayores ingresos de Tercera Categoría (rentas empresariales), que presentó un aumento real de 40,3 por ciento.

En el IGV, los ingresos totalizaron S/. 1,4 millones, siendo 127,4 por ciento mayor, en términos reales, con relación a febrero de 2012.

Por otro lado, la recaudación de enero - febrero 2013 fue de S/. 10,5 millones, mostrando un crecimiento de 57,8 por ciento en términos reales, en comparación a lo recaudado en el mismo periodo de 2012, principalmente por la mayor recaudación del IGV (97,8 por ciento).

CUADRO N° 15
INGRESOS RECAUDADOS EN EL DEPARTAMENTO DE APURÍMAC
(Miles de nuevos soles)

	Febrero			Enero - Febrero		
	2012	2013	Var. % 1/	2012	2013	Var. % 1/
1. Impuesto a la Renta	1 258	1 887	46,4	3 347	4 563	32,7
2. Impuestos a la Producción y Consumo	617	1 433	126,7	1 543	3 125	97,2
- I.G.V.	613	1 428	127,4	1 533	3 114	97,8
° Operaciones Internas	613	1 428	127,4	1 533	3 114	97,8
- I.S.C.	4	5	22,0	10	11	7,1
3. Impuesto a la Importación	0	0	--	0	0	--
4. Otros Ingresos	773	1 218	53,8	1 597	2 827	72,4
TOTAL	2 648	4 538	67,3	6 487	10 515	57,8

1/ Variación en términos reales.

Fuente: Superintendencia Nacional de Administración Tributaria - SUNAT

Elaboración: BCRP. Sucursal Cusco. Departamento de Estudios Económicos

4.2. Gobierno Regional

La ejecución presupuestal del Gobierno Regional en febrero fue de S/. 35,1 millones, mostrando un incremento de 31,6 por ciento en términos reales, respecto a igual mes del año pasado, debido principalmente a la mayor adquisición de activos no financieros (771,9 por ciento).

Durante enero - febrero de 2013, los gastos alcanzaron S/. 92,9 millones, resultando mayor en 68,0 por ciento en términos reales, respecto a similar periodo de 2012, explicado por el incremento en la adquisición de activos no financieros (2 928,5 por ciento).

CUADRO N° 16
GASTOS DEL GOBIERNO REGIONAL, SEGÚN GRUPOS DE GASTO
(Miles de nuevos soles)

	Febrero			Enero - Febrero		
	2012	2013	Var. % 1/	2012	2013	Var. % 1/
GASTOS CORRIENTES	25 459	29 946	14,8	52 856	61 582	13,5
° Personal y Obligaciones Sociales	18 670	22 228	16,2	40 986	46 492	10,5
° Pensiones y Otras Prestaciones Sociales	2 551	2 463	-5,8	5 821	5 826	-2,5
° Bienes y Servicios	4 098	5 128	22,1	5 867	9 044	50,3
° Otros Gastos Corrientes	140	127	-11,5	182	220	17,9
GASTOS DE CAPITAL	576	5 145	771,9	1 008	31 342	2 928,5
° Adquisición de Activos no Financieros	576	5 145	771,9	1 008	31 342	2 928,5
° Donaciones y Transferencias	0	0	-	0	0	-
TOTAL	26 035	35 091	31,6	53 864	92 924	68,0

Preliminar

1/ Variación en términos reales.

Fuente: Ministerio de Economía y Finanzas (SIAF-SP)

CUADRO N° 17
GASTOS DEL GOBIERNO REGIONAL, SEGÚN FUENTES DE FINANCIAMIENTO
(Miles de nuevos soles)

	Febrero			Enero - Febrero		
	2012	2013	Var. % 1/	2012	2013	Var. % 1/
Recursos Ordinarios	24 553	34 563	37,4	52 326	92 318	71,8
Recursos Directamente Recaudados	183	272	45,1	239	350	42,8
Donaciones y Transferencias	1 288	226	-82,9	1 288	226	-82,9
Canon y Sobrecanon	11	30	166,2	11	30	166,2
Recursos por operaciones de crédito externo	0	0	-	0	0	-
TOTAL	26 035	35 091	31,6	53 864	92 924	68,0

Preliminar

1/ Variación en términos reales.

Fuente: Ministerio de Economía y Finanzas (SIAF-SP)

Elaboración: BCRP. Sucursal Cusco. Departamento de Estudios Económicos

4.3. Gobiernos Locales

La ejecución presupuestal de los gobiernos locales en febrero fue S/. 16,0 millones, siendo superior en 31,3 por ciento, en términos reales, frente a similar mes del pasado año. Durante enero – febrero, el gasto acumuló un total de S/. 26,2 millones,

48,2 por ciento más, en términos reales, respecto a igual periodo del año previo. Los gastos de capital y corriente aumentaron 130,0 y 3,1 por ciento, en términos reales, respectivamente.

CUADRO N° 18
GASTOS DE GOBIERNOS LOCALES, SEGÚN GRUPOS DE GASTO
(Miles de nuevos soles)

	Febrero			Enero - Febrero		
	2012	2013	Var % 1/	2012	2013	Var % 1/
GASTOS CORRIENTES	7 110	6 935	-4,8	11 179	11 831	3,1
° Personal y Obligaciones Sociales	2 151	2 048	-7,1	3 931	4 047	0,3
° Pensiones y Otras Prestaciones Sociales	151	194	25,4	264	448	65,3
° Bienes y Servicios	4 652	4 333	-9,1	6 443	6 858	3,8
° Donaciones y transferencias	72	295	299,9	434	354	-20,6
° Otros Gastos	84	65	-24,5	107	124	13,0
GASTOS DE CAPITAL	4 794	9 043	84,1	6 046	14 258	130,0
° Adquisición de Activos no Financieros	4 746	8 910	83,2	5 998	14 125	129,6
° Donaciones y transferencias	48	133	1 522,7	48	133	1522,7
DEUDA PÚBLICA	0	32	-	0	106	-
TOTAL	11 904	16 010	31,3	17 225	26 195	48,2

1/Variación en términos reales.

Fuente: Ministerio de Economía y Finanzas.

Elaboración: BCRP, Sucursal Cusco, Departamento de Estudios Económicos

CUADRO N° 19
GASTOS DE GOBIERNOS LOCALES, SEGÚN FUENTES DE FINANCIAMIENTO
(Miles de nuevos soles)

	Febrero			Enero – Febrero		
	2012	2013	Var. % 1/	2012	2013	Var. % 1/
Recursos ordinarios	225	163	-29,3	426	230	-47,4
Recursos directamente recaudados	1 396	978	-31,6	1 856	1 729	-9,2
Donaciones y transferencias	464	3 715	681,5	677	6 197	792,2
Canon, sobrecanon, regalías y particip.	2 038	3 944	88,9	2 408	5 176	109,7
Fondo de Compensación municipal	7 609	6 850	-12,1	11 593	12 356	3,9
Impuestos municipales	172	308	74,8	265	394	44,9
Recursos por operaciones de crédito externo	0	52	-	0	113	-
TOTAL	11 904	16 010	31,3	17 225	26 195	48,2

Preliminar

1/ Variación en términos reales.

Fuente: Ministerio de Economía y Finanzas (SIAF-SP)

Elaboración: BCRP. Sucursal Cusco. Departamento de Estudios Económicos

4.4. Inversión Pública.

La inversión pública en Apurímac, correspondiente a los tres niveles de gobierno totalizó S/. 17,5 millones, incrementándose 15,5 por ciento, en términos reales, respecto a febrero del año previo, impulsado por la expansión de la inversión del Gobierno Regional (771,9 por ciento) y los Gobiernos Locales (83,2 por ciento). La inversión del Gobierno Nacional, disminuyó 64,7 por ciento, en términos reales.

La mayor participación en la inversión pública, correspondió a los Gobiernos Locales, con el 51,0 por ciento; seguido por

el Gobierno Regional, con el 29,5 por ciento; y el Gobierno Nacional, con el 19,5 por ciento.

Durante enero - febrero, la inversión pública acumuló un total de S/. 51,0 millones, 120,4 por ciento más, en términos reales, respecto a similar periodo del año pasado, impulsado por la expansión de la inversión del Gobierno Regional (2 928,5 por ciento) y los Gobiernos Locales (129,6 por ciento). La inversión del Gobierno Nacional, por el contrario, disminuyó 65,2 por ciento, en términos reales.

CUADRO N° 20
APURÍMAC: INVERSIÓN PÚBLICA POR NIVELES DE GOBIERNO 1/

(Miles de nuevos soles)

	Febrero			Enero - Febrero		
	2012	2013	Var. % 2/	2012	2013	Var. % 2/
Gobierno Nacional	9 433	3 410	-64,7	15 553	5 555	-65,2
Gobierno Regional	576	5 145	771,9	1 008	31 342	2 928,5
Gobiernos Locales	4 746	8 910	83,2	5 998	14 125	129,6
TOTAL	14 755	17 465	15,5	22 559	51 022	120,4

1/ Adquisición de activos no financieros.

2/ Variación en términos reales.

Fuente: Ministerio de Economía y Finanzas.

Elaboración: BCRP, sucursal Cusco. Departamento de Estudios Económicos

V. MONEDA Y CRÉDITO

5.1. Depósitos en el Sistema Financiero

Al finalizar febrero de 2013, el saldo de depósitos en el sistema financiero fue de S/. 404,4 millones, mostrando una reducción de 2,9 por ciento en términos reales, con relación a enero, debido a las menores captaciones de las empresas bancarias (-4,9 por ciento).

Con respecto a febrero de 2012, el saldo de depósitos aumentó 91,2 por ciento en términos reales, destacando las mayores captaciones de las empresas bancarias (147,8 por ciento). La liquidez en moneda nacional creció 109,2 por ciento y en moneda extranjera declinó 12,8 por ciento.

CUADRO N° 21
DEPÓSITOS EN EL SISTEMA FINANCIERO
(Saldo en miles de nuevos soles)

	2012	2013		Var. % real
	Febrero	Enero	Febrero	Feb. 13/12
Empresas Bancarias	116 926	312 429	296 891	147,8
Instituciones Microfinancieras no Bancarias	86 941	101 113	105 454	18,4
° Cajas Municipales	70 478	81 967	86 108	19,3
° Cajas Rurales	16 463	19 146	19 346	14,7
Empresas Financieras	2 601	3 220	2 022	-24,1
TOTAL SISTEMA FINANCIERO	206 468	416 762	404 367	91,2
TOTAL M/N	175 914	388 588	377 055	109,2
TOTAL M/E	30 554	28 174	27 312	-12,8

Fuente: Superintendencia de Banca, Seguros y AFP (SBS)

Elaboración: BCRP. Sucursal Cusco, Departamento de Estudios Económicos

CUADRO N° 22
PARTICIPACIÓN EN LOS DEPÓSITOS
(En %)

	Febrero 2013		
	Miles de S/.	Participación %	Acumulado
Banco de Crédito	76 162	18,8	18,8
Interbank	220 729	54,6	73,4
Caja Municipal Cusco	50 836	12,6	86,0
Caja Municipal Arequipa	20 792	5,1	91,1
Caja Municipal Ica	10 923	2,7	93,8
CRAC Credinka	18 087	4,5	98,3
CrediScotia Financiera	2 022	0,5	98,8
Caja Municipal Piura	3 557	0,9	99,7
Libertadores Ayacucho	734	0,2	99,9
Caja Nuestra Gente	525	0,1	100,0
TOTAL SISTEMA FINANCIERO	404 367	100,0	

Fuente: Superintendencia de Banca, Seguros y AFP (SBS)

Elaboración: BCRP. Sucursal Cusco, Departamento de Estudios Económicos

Los pasivos que mostraron crecimiento anual, fueron los depósitos de ahorro (159,4 por ciento) y los depósitos a la vista (19,6 por ciento). En cuanto a la participación en el total de captaciones, los depósitos de

ahorro representaron el 76,2 por ciento, los depósitos a plazo constituyeron el 16,0 por ciento y los depósitos a la vista el 7,8 por ciento.

CUADRO N° 23
DEPÓSITOS EN EL SISTEMA FINANCIERO SEGÚN TIPO
(Saldo en miles de nuevos soles)

	Var. % real	Participación
	Feb. 13/12	Febrero 2013
Depósitos a la Vista	19,6	7,8
Depósitos de Ahorro	159,4	76,2
Depósitos a Plazo	-2,5	16,0
TOTAL SISTEMA FINANCIERO	91,2	100,0

Fuente: Superintendencia de Banca, Seguros y AFP (SBS)
Elaboración: BCRP - Sucursal Cusco, Departamento de Estudios Económicos

5.2. Créditos del Sistema Financiero

En febrero de 2013, el saldo de colocaciones del sistema financiero alcanzó S/. 473,1 millones, creciendo 1,3 por ciento en términos reales, respecto a enero, debido principalmente a los mayores créditos otorgados por las instituciones microfinancieras no bancarias (2,2 por ciento).

En comparación a febrero de 2012, las colocaciones aumentaron en 18,8 por ciento en términos reales, destacando el incremento de los créditos de las instituciones microfinancieras no bancarias (19,5 por ciento). En el mismo periodo, el saldo colocado en moneda nacional subió 21,7 por ciento, y en moneda extranjera se redujo 22,4 por ciento.

CUADRO N° 24
CRÉDITOS DEL SISTEMA FINANCIERO
(Saldo en miles de nuevos soles)

	2012	2013		Var. % real
	Febrero	Enero	Febrero	Feb. 13/12
Empresas Bancarias	65 164	82 854	82 631	23,8
Instituciones Microfinancieras no Bancarias	258 266	309 789	316 210	19,5
° Cajas Municipales	207 131	253 498	257 887	21,5
° Cajas Rurales	42 640	56 291	58 323	33,5
° Edpyme	8 495	0	0	-100,0
Empresas Financieras	29 655	39 223	39 039	28,5
Instituciones Estatales	35 467	35 402	35 218	-3,1
° Banco de la Nación	35 467	35 402	35 218	-3,1
TOTAL SISTEMA FINANCIERO	388 552	467 268	473 098	18,8
TOTAL M/N	363 405	446 995	453 100	21,7
TOTAL M/E	25 147	20 273	19 998	-22,4

Fuente: Superintendencia de Banca, Seguros y AFP (SBS)
Elaboración: BCRP, Sucursal Cusco, Departamento de Estudios Económicos.

CUADRO N° 25
PARTICIPACIÓN EN LOS CRÉDITOS
(En %)

	Febrero 2013		
	Miles de S/.	Participación %	Acumulado
Caja Municipal Cusco	109 994	23,2	23,2
Caja Municipal Arequipa	78 145	16,5	39,7
Banco de Crédito	68 473	14,5	54,2
CRAC Credinka	40 177	8,5	62,7
Caja Municipal Ica	37 170	7,9	70,6
Banco de la Nación	35 218	7,4	78,0
Caja Municipal Piura	32 578	6,9	84,9
CrediScotia Financiera	18 795	4,0	88,9
Interbank	14 158	3,0	91,9
Financiera Proempresa	10 680	2,3	94,2
Caja Nuestra Gente	12 748	2,7	96,9
Libertadores Ayacucho	5 398	1,1	98,0
Financiera Edyficar	8 485	1,8	99,8
Financiera TFC S A	1 079	0,2	100,0
TOTAL	473 098	100,0	

Fuente: Superintendencia de Banca, Seguros y AFP (SBS)

Elaboración: BCRP. Sucursal Cusco, Departamento de Estudios Económicos

V. INFORMACIÓN ESTADÍSTICA MENSUAL

ANEXO 1
APURÍMAC: SIEMBRAS POR CAMPAÑA

	(Hectáreas)												
	2012											2013	
	Feb.	Mar.	Abr.	May.	Jun.	Jul.	Ago.	Set.	Oct.	Nov.	Dic.	Ene.	Feb.
Aguaymanto	0	0	0	0	0	0	0	0	1	0	0		
Amaranto - Kiwicha	0	0	0	0	0	0	0	0	42	119	72	8	0
Aji	2	2	0	0	3	1	2	5	1	3	1	3	0
Aji amarillo	0	0	0	0	0	0	0	0	0	0	0	0	0
Ajo	1	0	1	4	1	8	20	14	6	18	14	4	4
Albahaca	3	1	0	0	0	2	1	2	2	2	2	1	3
Alcachofa	0	0	0	0	0	0	0	0	0	0	0	0	0
Alfalfa	117	9	6	7	1	0	0	0	0	0	5	26	6
Anís	0	0	0	0	0	0	0	0	0	0	265	297	8
Arracacha	0	0	0	0	0	0	0	0	0	0	0	0	0
Arveja grano seco	8	0	0	0	0	0	0	26	296	382	359	61	5
Arveja grano verde	20	8	9	9	31	73	36	71	238	198	78	60	25
Avena forrajera	16	8	0	6	0	23	14	52	154	236	22	14	6
Avena grano	0	0	7	0	0	0	0	21	34	84	64	0	0
Betarraga	0	2	0	1	0	1	11	11	4	11	2	1	17
Berenjena	0	0	0	0	0	0	0	0	0	0	0	0	0
Brócoli	0	0	0	0	0	0	0	0	0	0	0	0	0
Café	0	0	0	0	0	0	0	0	0	0	0	0	0
Caigua	0	0	0	0	0	0	0	0	0	0	0	0	0
Calabaza	0	0	0	0	0	0	0	8	193	98	21	0	0
Camote	5	0	0	0	0	3	1	1	2	5	20	10	0
Caña para alcohol	0	0	0	0	0	0	0	0	0	0	0	8	0
Capulí	0	0	0	0	0	0	0	0	0	0	0	0	2
Cebada forrajera	12	8	7	12	7	14	6	35	144	216	4	33	7
Cebada grano	242	0	0	0	0	0	0	43	254	1 229	2 192	787	75
Cebolla	4	3	2	3	3	4	5	17	12	34	35	8	1
Chirimoya	0	0	0	0	0	0	0	0	0	0	0	0	0
Chocho o tarwi	0	0	0	0	0	0	0	156	171	148	13	24	0
Ciruella	0	0	0	0	0	0	0	0	0	0	0	7	2
Col o repollo	6	2	4	4	1	2	7	6	17	11	4	2	18
Coliflor	1	1	1	1	0	3	3	3	9	2	1	2	1
Fresa - frutilla	0	0	0	0	0	0	1	1	0	1	0	0	0
Frijol grano seco	236	0	0	2	2	105	12	57	158	219	2 119	1 482	76
Frijol vainita	22	15	0	4	0	3	6	7	10	12	7	20	1
Garbanzo grano seco	0	0	0	0	0	0	0	0	0	0	0	0	0
Granadilla	0	0	0	0	0	0	0	0	0	0	1	0	0
Granado	0	0	0	0	0	0	0	0	0	0	0	0	0
Haba grano seco	89	0	0	0	0	0	0	100	1 282	1 341	1 009	88	0
Haba grano verde	25	15	2	0	23	39	50	139	417	324	283	59	7
Higo	0	0	0	0	0	0	0	0	0	0	0	0	0
Lechuga	10	3	5	8	3	13	0	10	37	15	7	25	8
Lenteja grano seco	0	0	0	0	0	0	0	0	0	10	39	3	0
Limón sutil	0	0	0	0	0	0	0	0	0	0	0	0	0
Linaza	4	0	0	0	0	0	0	0	0	0	52	61	1
Lúcuma	0	0	0	0	0	0	0	1	0	0	0	0	0
Maíz amarillo duro	204	5	0	0	0	0	0	5	14	225	1 138	340	17
Maíz amiláceo	14	0	0	0	0	0	52	3 248	13 046	5 784	2 187	1 063	0
Maíz chala	0	0	0	0	0	0	0	0	0	0	0	0	0
Maíz choclo	10	7	0	360	268	251	298	269	666	333	71	31	0
Maíz morado	0	0	0	0	0	0	0	0	5	0	20	0	0
Mango	0	0	0	0	0	0	0	0	0	0	0	5	0
Manzana	0	3	3	0	0	0	0	0	8	0	0	1	4
Maswa	0	0	0	0	0	0	29	121	416	81	0	0	0
Melocotón	0	5	5	0	0	0	0	0	0	0	0	0	0
Membrillo	0	0	0	0	0	0	0	0	0	0	0	2	0
Naranja	0	0	0	0	0	0	0	0	0	0	0	0	0
Nispero	0	0	0	0	0	0	0	0	0	0	0	0	0
Nispero de agua cuello	0	0	0	0	0	0	0	0	0	0	0	0	0
Nogal	0	0	0	0	0	0	0	0	0	0	0	0	0
Oca	0	0	0	0	0	0	69	196	525	235	0	4	4
Olluco	11	0	0	0	0	101	203	507	1 087	665	56	9	9
Orégano	0	1	1	0	0	0	1	0	1	0	0	1	0
Pacae	0	0	0	0	0	0	0	0	0	0	0	12	0
Pallar	0	0	0	0	1	0	0	0	0	0	0	0	0
Palta	0	4	4	2	0	0	0	0	0	0	0	59	0
Papa	0	0	0	3	86	424	917	1 392	8 526	7 008	1 540	64	1
Papaya	0	0	0	0	0	0	0	0	0	0	6	10	0
Páprika	0	0	0	0	0	0	0	0	0	0	0	0	0
Pasto elefante	0	0	0	0	0	0	0	0	0	0	0	0	0
Pasto sudán	0	0	0	0	0	0	0	0	0	0	0	0	0
Pepinillo	0	0	0	0	0	0	0	0	0	0	0	0	0
Pera	0	4	0	0	0	0	0	0	0	0	0	0	2
Plátano	0	0	0	0	0	0	0	0	0	0	0	0	0
Quinua	18	0	0	0	0	0	0	44	340	718	457	71	0
Rábano	0	2	0	0	0	0	0	0	10	0	0	5	2
Rocoto	1	1	0	1	0	1	0	0	0	0	0	0	0
Rye grass	6	5	4	3	1	1	0	1	0	0	2	12	0
Sandía	0	0	0	0	0	0	0	0	0	0	0	0	0
Sauco	0	0	0	0	0	0	0	0	0	0	0	0	0
Tara	0	0	0	0	0	0	0	0	6	0	0	27	7
Tomate	4	0	0	8	5	10	6	11	14	18	3	1	1
Trébol	4	2	1	1	0	1	0	0	0	0	0	9	0
Trigo	167	8	0	0	0	0	0	0	68	646	3 086	1 115	65
Tuna	6	0	0	0	0	0	0	0	0	0	9	17	0
Yuca	1	0	0	0	0	0	0	1	0	6	18	5	0
Zanahoria	5	4	1	16	3	26	20	32	26	30	31	11	7
Zapallo	0	6	0	0	0	1	7	19	32	33	14	2	0
Total	1 274	134	63	455	439	1 110	1 777	6 632	28 274	20 500	15 329	5 970	392

Preliminar
Fuente: Dirección Regional de Agricultura - Apurímac
Elaboración: BCRP - Sucursal Cusco. Departamento de Estudios Económicos

ANEXO 2
APURIMAC: PRODUCCION AGROPECUARIA
(Toneladas)

	2012											2013	
	Feb.	Mar.	Abr.	May.	Jun.	Jul.	Ago.	Set.	Oct.	Nov.	Dic.	Ene.	Feb.
AGRICOLA													
Aguaymanto	3	3	3	0	1	0	0	0	1	0	0	0	0
Amaranto - Kiwicha	0	0	0	270	187	82	111	0	0	0	0	0	0
Aji	10	15	0	8	4	2	5	5	10	10	10	10	10
Aji amarillo	0	0	0	0	0	0	0	0	0	0	0	0	0
Ajo	2	3	16	61	32	35	0	17	0	0	14	30	2
Albahaca	14	14	0	5	5	2	7	1	7	7	14	7	14
Alcachofa	0	0	0	7	0	71	73	0	0	0	0	0	0
Alfalfa	7 990	8 412	6 965	7 306	6 793	5 125	7 203	6 434	6 467	6 908	8 683	5 599	7 733
Anis	0	0	0	304	119	11	147	16	0	0	0	0	0
Arracacha	0	0	0	0	0	0	0	0	0	0	5	0	0
Arveja grano seco	0	0	0	333	662	374	11	0	5	0	0	0	0
Arveja grano verde	140	219	443	735	219	47	145	87	80	70	139	148	177
Avena forrajera	520	847	859	910	797	471	332	247	175	210	190	199	523
Avena grano	0	0	0	40	12	170	42	0	0	0	0	0	0
Berenjena	0	0	5	6	0	0	0	0	0	0	0	0	0
Betarraga	19	31	52	24	2	33	0	4	0	11	0	32	11
Brócoli	0	0	4	15	0	0	0	0	0	0	0	0	0
Café	0	0	0	0	0	0	0	0	0	0	0	0	0
Caigua	0	0	5	6	0	0	0	0	0	0	0	0	0
Calabaza	24	47	206	663	302	52	0	13	0	0	0	0	30
Camote	20	0	51	106	45	40	25	49	24	0	0	0	0
Caña para alcohol	479	569	513	391	160	215	243	260	250	320	390	330	481
Capulí	81	11	0	0	0	0	0	0	0	0	0	24	65
Cebada forrajera	543	1092	1545	856	962	271	87	107	175	210	405	35	591
Cebada grano	0	238	0	745	3 500	1561	313	0	0	0	0	0	0
Cebolla	53	69	78	205	117	84	117	36	13	0	61	6	1
Chirimoya	0	7	21	224	130	60	0	0	0	0	0	0	0
Chocho o tarwi	0	308	3	61	47	74	219	122	0	0	0	0	0
Ciruella	38	3	0	0	0	0	0	0	0	0	4	34	51
Col o Repollo	35	39	69	122	48	14	13	36	3	0	10	5	17
Coliflor	5	16	13	28	5	6	6	6	0	0	16	6	13
Fresa o Frutilla	0	0	0	1	2	2	1	1	0	0	3	0	1
Frijol grano seco	0	10	729	2 452	1745	2 249	52	0	175	0	0	0	0
Frijol vainita	26	42	0	46	0	2	14	28	45	28	28	16	49
Garbanzo grano seco	0	4	0	0	0	0	0	0	0	0	0	0	0
Granadilla	20	30	23	17	4	21	10	0	0	0	0	0	5
Granado	0	0	1	0	1	0	2	0	2	0	0	0	0
Haba grano seco	0	4	36	1038	2 001	1588	53	0	0	0	0	0	0
Haba grano verde	208	345	985	951	551	76	206	144	61	40	157	208	632
Higo	21	29	2	1	0	0	0	0	0	0	1	8	24
Lechuga	52	15	42	56	13	26	19	11	18	0	6	78	42
Lenteja	0	0	0	10	42	17	3	0	0	0	0	0	0
Limón	43	49	28	7	11	1	4	2	4	4	4	16	37
Linaza	0	0	0	0	76	3	0	0	0	0	0	0	0
Lúcuma	3	2	1	0	0	0	0	0	2	9	5	7	4
Maíz amarillo duro	27	55	1257	2 813	2 027	473	0	0	0	0	0	0	0
Maíz amiláceo	0	0	835	12 576	14 019	4 482	551	0	0	0	0	0	0
Maíz chala	0	0	0	0	0	0	0	0	0	0	0	0	0
Maíz choclo	495	818	1996	1737	201	1	48	42	730	750	2 241	1690	1681
Maíz morado	0	0	16	0	0	0	0	0	0	0	0	0	0
Mango	62	67	0	0	0	1	0	0	0	0	1	13	1356
Manzana	193	329	69	34	2	0	0	0	0	0	1	95	158
Maswa	0	0	348	1841	1777	437	22	0	0	0	0	0	0
Melocotón	269	262	74	4	0	0	0	0	0	0	0	151	343
Membrillo	34	22	6	0	0	0	0	0	0	0	0	4	5
Naranja	57	84	59	19	23	1	9	2	2	1	2	39	50
Níspero	0	3	5	26	28	461	0	0	0	0	0	5	6
Níspero de agua cuello	0	0	3	4	4	1	0	0	0	0	0	3	6
Nogal	0	0	0	0	2	26	0	0	0	0	0	0	0
Oca	0	0	982	2 894	2 098	280	184	0	0	0	0	0	0
Olluco	0	80	1246	8 497	8 017	1402	507	0	0	0	0	0	0
Orégano	0	0	6	0	0	26	2	2	0	0	0	0	0
Pacae	65	34	17	0	0	0	0	0	0	0	0	8	28
Pallar	0	0	0	0	4	0	0	0	0	0	0	0	0
Palta	318	340	401	234	194	116	41	0	5	2	8	308	402
Papa	4 280	8 659	15 881	95 102	90 756	82 765	21498	4 628	1100	748	11077	12 820	7 225
Papaya	35	45	56	23	3	25	2	0	0	2	9	2	34
Páprika	0	0	0	0	0	0	0	0	0	0	0	0	0
Pasto elefante	15	0	12	0	15	0	10	0	12	0	0	0	20
Pasto sudán	348	110	0	305	60	0	50	63	0	0	0	0	280
Pepinillo	8	0	0	24	8	0	0	0	0	0	0	0	0
Pera	76	58	23	4	0	0	0	0	0	0	0	18	45
Plátano	41	42	60	15	13	1	2	1	4	0	4	10	18
Quinua	0	0	19	1051	784	113	95	0	0	0	0	0	0
Rabano	0	0	2	0	0	0	0	0	0	0	0	0	0
Rocoto	4	2	4	4	1	3	6	1	0	0	1	1	1
Rye grass	3 482	4 118	3 856	3 493	2 949	2 605	2 798	3 707	3 764	4 185	4 015	3 426	3 173
Sandía	0	12	0	0	0	0	0	0	0	0	0	0	0
Sauco	64	38	10	7	0	0	0	0	0	0	0	5	13
Tara	0	0	0	0	46	61	339	398	19	0	0	0	0
Tomate	185	225	120	308	180	5	175	219	111	100	29	0	110
Trébol	4 222	4 518	4 326	3 266	3 001	2 752	2 746	3 969	4 038	4 351	4 424	3 837	4 633
Trigo	0	0	0	1087	4 221	3 244	38	0	0	0	0	0	0
Tuna	1810	2 333	442	0	0	0	0	0	0	0	31	965	2 211
Yuca	0	75	46	30	62	2	2	5	0	0	22	0	0
Zanahoria	67	51	73	149	46	16	87	136	51	28	258	48	103
Zapallo	60	223	405	487	133	10	19	36	100	40	0	40	88
PECUARIA													
CARNE													
*Ave	43	46	46	49	49	49	48	48	48	49	50	70	55
*Vacuno	544	564	578	603	572	615	570	566	529	544	515	526	557
*Ovino	93	89	88	86	87	86	84	82	83	87	98	84	90
*Porcino	164	159	176	165	161	162	144	144	140	153	245	212	202
*Caprino	10	10	9	9	9	9	8	7	7	8	34	10	10
*Alpaca	43	42	66	45	40	44	42	42	40	50	57	53	57
*Llama	20	18	17	18	20	26	25	25	20	23	25	21	23
*Cuy	33	30	29	45	44	29	29	29	25	29	30	28	27
HUEVOS	64	39	39	39	39	40	40	57	56	58	53	67	54
LECHE VACUNO	2 525	2 935	2 894	2 468	2 144	1 987	1 785	1 762	1 753	1 830	1 922	2 335	2 653
LECHE CAPRINO	0	0	0	0	0	0	0	0	0	0	0	0	0
LANA DE OVEJA	57	25	15	4	3	3	3	3	3	4	5	45	67
FIBRA DE ALPACA	31	62	45	0	0	0	0	0	0	4	6	18	63
FIBRA DE LLAMA	7	2	3	0	0	0	0	0	0	0	2	0	6

Preliminar

Fuente: Dirección Regional de Agricultura - Apurímac

Elaboración: BCRP, Sucursal Cusco, Departamento de Estudios Económicos

ANEXO 3
APURÍMAC: PRODUCCIÓN PESQUERA
(kg)

	2012											2013	
	Feb.	Mar.	Abr.	May.	Jun.	Jul.	Ago.	Set.	Oct.	Nov.	Dic.	Ene.	Feb.
PEJERREY	3 433	4 495	8 410	7 689	7 794	8 124	7 539	5 310	5 221	4 070	4 268	2 943	2 826
TRUCHA	2 996	3 098	5 038	4 158	4 347	3 911	3 516	5 226	7 346	8 133	6 880	3 113	4 304
CARPA	550	540	530	545	565	850	945	560	685	405	421	460	475
ESPECIES NATIVAS	250	240	260	250	300	370	280	230	220	160	150	300	150

Preliminar

Fuente: Dirección Regional de la Producción - Apurímac

Elaboración: BCRP. Sucursal Cusco. Departamento de Estudios Económicos

ANEXO 4
APURÍMAC: GENERACIÓN Y VENTA DE ENERGÍA ELÉCTRICA
(MW.h.)

	2012											2013	
	Feb.	Mar.	Abr.	May.	Jun.	Jul.	Ago.	Set.	Oct.	Nov.	Dic.	Ene.	Feb.
GENERACIÓN DE ENERGÍA	3 920	2 936	4 020	3 568	2 968	2 136	2 833	2 429	2 262	2 905	3 436	3 827	3 758
ELECTRO SUR ESTE S.A.A.													
° Hidráulica	3 920	2 936	4 020	3 568	2 968	2 136	2 833	2 429	2 262	2 905	3 436	3 827	3 758
VENTA ENERGÍA ELÉCTRICA	10 176	10 519	11 649	12 204	11 477	12 202	12 779	12 065	12 035	12 196	12 904	12 710	11 730
MERCADO REGULADO													
Media Tensión	333	341	313	348	344	383	354	366	369	368	364	362	383
Baja Tensión	3 902	3 863	4 093	4 340	4 245	4 364	4 671	4 462	4 490	4 419	4 680	4 319	4 139
° Alumbrado Público	300	295	346	312	313	356	375	336	324	333	311	320	353
° No Residencial	983	933	959	1 106	1 022	1 147	1 190	1 174	1 165	1 124	1 395	1 082	1 037
° Residencial	2 619	2 635	2 788	2 922	2 910	2 861	3 106	2 952	3 001	2 962	2 974	2 917	2 749
MERCADO LIBRE	5 941	6 315	7 243	7 516	6 888	7 455	7 754	7 237	7 176	7 409	7 860	8 029	7 208

Preliminar

Fuente: Electro Sur Este S.A.A.

Elaboración: BCRP. Sucursal Cusco. Departamento de Estudios Económicos

ANEXO 5
APURÍMAC: EXPORTACIONES SEGÚN GRUPOS DE PRODUCTOS

(Valor FOB en miles de US dólares)

	2012											2013	
	Feb.	Mar.	Abr.	May.	Jun.	Jul.	Ago.	Set.	Oct.	Nov.	Dic.	Ene.	Feb.
PRODUCTOS TRADICIONALES	9 938	5 395	0	5 021	5 551	14 919	6 806	7 338	10 592	6 661	7 595	5 099	6 556
° Mineros	9 938	5 395	0	5 021	5 551	14 919	6 806	7 338	10 592	6 661	7 595	5 099	6 556
PRODUCTOS NO TRADICIONALES	2	0	23	0	0	0	0	0	3	2	0	0	30
° Agropecuarios	0	0	0	0	0	0	0	0	3	0	0	0	28
° Textil	0	0	0	0	0	0	0	0	0	0	0	0	0
° Metal Mecánico	0	0	0	0	0	0	0	0	0	2	0	0	0
° Minería no Metálica	0	0	0	0	0	0	0	0	0	0	0	0	0
° Químico	0	0	23	0	0	0	0	0	0	0	0	0	0
° Resto de Otros no Tradicionales	2	0	0	0	0	0	0	0	0	0	0	0	2
TOTAL	9 940	5 395	23	5 021	5 551	14 919	6 806	7 338	10 595	6 663	7 595	5 099	6 586

Preliminar

Fuente :Superintendencia Nacional de Administración Tributaria - SUNAT

Elaboración: BCRP. Sucursal Cusco. Departamento de Estudios Económicos

ANEXO 6
APURÍMAC: INGRESOS RECAUDADOS POR LA SUNAT
(Miles de nuevos soles)

	2012											2013	
	Feb.	Mar.	Abr.	May.	Jun.	Jul.	Ago.	Set.	Oct.	Nov.	Dic.	Ene.	Feb.
1. Impuesto a la Renta	1 258	1 257	1 291	1 313	1 310	1 452	1 665	1 799	2 188	2 051	2 024	2 676	1 887
Primera Categoría	42	46	51	51	51	53	56	58	54	54	65	56	60
Segunda Categoría	33	30	32	94	23	25	34	30	47	22	83	175	66
Tercera Categoría	839	767	700	709	752	901	1 118	1 171	1 562	1 467	1 320	1 747	1 177
Cuarta Categoría	57	58	68	94	73	95	85	99	116	97	136	190	183
- Cuenta Propia	1	2	0	3	1	7	1	5	10	7	4	13	6
- Cuenta Terceros	55	56	67	91	72	88	84	94	106	90	131	178	178
Quinta Categoría	168	136	146	170	184	202	174	224	195	232	236	302	211
No domiciliados	1	1	0	3	1	1	0	1	1	1	0	0	0
Regularización	32	142	213	86	126	58	77	71	61	16	22	19	20
- Persona Natural	8	29	32	14	21	21	21	5	10	3	8	9	10
- Persona Jurídica	25	114	181	72	106	37	56	67	51	13	13	11	10
Régimen Especial del Impuesto a la Renta	86	77	81	106	100	116	121	145	151	160	159	183	165
Otras Rentas	0	0	0	0	0	1	0	0	1	2	3	4	5
2. Impuestos a la Producción y Consumo	617	579	645	860	858	997	1 071	1 256	1 404	1 163	1 181	1 692	1 433
- I.G.V.	613	576	642	856	854	993	1 068	1 251	1 399	1 158	1 178	1 686	1 428
° Operaciones Internas	613	576	642	856	854	993	1 068	1 251	1 399	1 158	1 178	1 686	1 428
- I.S.C.	4	3	3	4	4	4	3	5	5	5	3	6	5
3. Impuesto a la Importación	0	0	0	0	0	0	0	0	0	0	0	0	0
4. Otros Ingresos	773	573	690	593	509	538	799	522	1 105	1 684	904	1 609	1 218
TOTAL	2 648	2 409	2 626	2 766	2 677	2 987	3 535	3 577	4 697	4 898	4 109	5 977	4 538

Fuente: Superintendencia Nacional de Administración Tributaria - SUNAT
Elaboración: BCRP. Sucursal Cusco. Departamento de Estudios Económicos

ANEXO 7
APURÍMAC: EJECUCIÓN PRESUPUESTAL DE GASTOS DEL GOBIERNO REGIONAL
(Miles de nuevos soles)

	2012											2013	
	Feb.	Mar.	Abr.	May.	Jun.	Jul.	Ago.	Set.	Oct.	Nov.	Dic.	Ene.	Feb.
GASTOS CORRIENTES	25 459	33 585	23 382	30 078	30 536	36 962	32 147	30 957	31 602	32 478	58 342	31 636	29 946
° PERSONAL Y OBLIGACIONES SOCIALES	18 670	19 603	19 353	20 469	20 418	25 696	21 122	20 265	20 637	21 261	30 085	24 264	22 228
° PENSIONES Y OTRAS PRESTACIONES SOCIALES	2 551	2 501	2 459	2 395	2 403	3 207	2 394	2 428	2 405	2 439	3 359	3 363	2 463
° BIENES Y SERVICIOS	4 098	10 921	1 485	7 122	7 537	7 342	8 411	8 175	8 115	8 443	23 760	3 916	5 128
° OTROS GASTOS	140	560	85	92	178	717	220	89	445	335	1 138	93	127
GASTOS DE CAPITAL	576	21 403	3 792	12 535	12 516	9 786	38 852	13 671	16 534	18 025	51 075	26 197	5 145
° ADQUISICIÓN DE ACTIVOS NO FINANCIEROS	576	21 403	3 792	12 535	7 516	9 786	25 627	13 124	16 534	18 025	51 075	26 197	5 145
Planeamiento, gestión y reserva de contingencia	23	920	177	593	384	497	1 294	782	671	792	3 300	46	352
Orden público y seguridad	0	1	0	0	0	0	7	25	0	0	1	0	1
Defensa y seguridad nacional	0	0	0	0	0	0	0	0	0	0	0	0	0
Justicia	0	0	0	0	0	0	0	0	0	0	0	0	0
Trabajo	0	0	0	0	0	14	3	46	0	0	3	0	0
Comercio	0	25	94	105	177	315	533	362	1 602	1 048	2 697	17	856
Turismo	0	0	0	0	0	3	3	0	1	0	17	0	0
Agropecuaria	475	657	405	1 303	992	844	4 553	1 283	2 885	2 425	9 087	115	445
Pesca	0	2	0	0	13	12	13	2	6	2	9	0	0
Energía	0	113	70	113	107	317	73	148	572	334	520	0	0
Minería	0	0	0	0	0	0	0	3	43	11	113	0	0
Industria	0	0	0	0	0	6	0	0	0	0	0	0	0
Transporte	0	8 443	697	4 333	2 375	2 102	4 756	4 388	1 702	5 156	13 673	755	914
Comunicaciones	0	0	0	0	0	0	0	2	0	104	132	0	0
Medio ambiente	0	0	0	0	0	0	1 547	0	0	58	-1 256	0	0
Saneamiento	0	887	238	330	620	1 043	776	354	2 167	769	2 028	18	396
Vivienda y desarrollo urbano	0	22	0	1	7	0	1	7	12	1	17	0	0
Salud	32	4 059	576	929	190	960	1 049	808	2 394	1 772	11 727	24 559	198
Cultura y deporte	22	294	31	12	0	35	46	36	300	385	771	193	609
Educación	24	5 819	1 397	4 694	2 497	3 442	10 804	4 725	4 049	5 069	7 349	457	1 277
Protección social	0	161	107	122	154	196	169	153	130	99	887	37	97
° DONACIONES Y TRANSFERENCIAS	0	0	0	0	5 000	0	13 225	547	0	0	0	0	0
TOTAL	26 035	54 988	27 174	42 613	43 052	46 748	70 999	44 628	48 136	50 503	109 417	57 833	35 091

Fuente: Ministerio de Economía y Finanzas (SIAF-SP)

Elaboración: BCRP. Sucursal Cusco. Departamento de Estudios Económicos

ANEXO 8
APURÍMAC: EJECUCIÓN PRESUPUESTAL DE GASTOS DE LOS GOBIERNOS LOCALES
(Miles de nuevos soles)

	2012											2013	
	Feb.	Mar.	Abr.	May.	Jun.	Jul.	Ago.	Set.	Oct.	Nov.	Dic.	Ene.	Feb.
GASTOS CORRIENTES	7 110	9 279	8 017	7 742	9 316	8 927	9 707	9 351	10 120	7 766	21 557	4 896	6 935
° PERSONAL Y OBLIGACIONES SOCIALES	2 151	1 869	2 265	2 025	1 863	2 207	1 872	1 847	2 404	1 869	2 743	1 999	2 048
° PENSIONES Y OTRAS PRESTACIONES SOCIALES	151	573	439	647	1 024	1 528	1 384	1 685	2 138	987	3 531	254	194
° BIENES Y SERVICIOS	4 652	6 162	4 865	4 532	5 121	4 391	5 040	4 844	4 787	4 285	11 413	2 525	4 333
° DONACIONES Y TRANSFERENCIAS	72	557	433	447	1 209	751	1 385	930	667	574	3 823	59	295
° OTROS GASTOS	84	118	15	91	99	50	26	45	124	51	47	59	65
GASTOS DE CAPITAL	4 794	13 030	11 902	9 750	27 085	15 304	17 981	24 058	20 706	20 393	52 446	5 215	9 043
° DONACIONES Y TRANSFERENCIAS	8	8	11	8	6	5	25	0	52	7	10	0	133
° ADQUISICIÓN DE ACTIVOS NO FINANCIEROS	4 746	13 022	11 891	9 742	27 072	15 299	17 956	24 058	20 654	20 386	52 436	5 215	8 910
Planeamiento, gestión y reserva de contingencia	678	1 196	2 767	1 832	3 240	2 003	1 284	2 247	3 321	2 244	4 099	534	1 348
Orden publico y seguridad	22	60	38	94	78	66	31	111	120	342	987	96	372
Justicia	0	0	0	0	0	0	0	0	0	0	0	0	0
Trabajo	0	0	0	0	0	0	0	0	0	0	0	0	0
Comercio	202	-2	35	93	66	191	44	64	93	94	305	23	35
Turismo	34	105	2	145	221	192	11	190	19	85	47	1	0
Agropecuaria	453	871	671	543	3 438	872	-1 695	5 600	1 748	1 283	5 233	461	1 051
Pesca	3	5	0	1	7	13	3	0	10	28	75	4	12
Energía	136	175	142	110	109	78	114	100	215	862	661	1 686	32
Minería	0	0	0	0	0	0	0	0	0	0	0	0	0
Industria	0	1	3	0	1	0	0	58	22	0	0	0	0
Transporte	935	3 017	2 126	1 777	2 758	2 784	4 990	4 808	3 172	3 361	6 437	761	2 163
Comunicaciones	36	66	22	47	0	53	24	29	26	50	186	10	10
Medio ambiente	102	522	365	411	430	334	814	464	388	492	462	191	112
Saneamiento	1 006	4 803	3 992	2 276	13 858	5 134	9 145	5 029	8 120	6 234	15 345	247	791
Vivienda y desarrollo urbano	60	150	65	41	110	711	296	226	136	556	2 359	210	968
Salud	209	354	484	301	435	584	581	692	911	1 077	1 852	142	95
Cultura y deporte	473	518	299	611	546	731	681	711	556	1 209	2 320	264	634
Educación	267	1 037	714	1 239	1 535	1 442	1 449	3 618	1 676	2 228	11 262	516	1 005
Protección social	188	144	166	221	240	111	184	111	121	241	806	69	282
Previsión social	-58	0	0	0	0	0	0	0	0	0	0	0	0
° OTROS GASTOS	40	0	0	0	7	0	0	0	0	0	0	0	0
SERVICIO DE LA DEUDA PÚBLICA	0	271	0	0	7	298	300	1 000	403	574	1 269	74	32
TOTAL	11 904	22 580	19 919	17 492	36 408	24 529	27 988	34 409	31 229	28 733	75 272	10 185	16 010

Fuente: Ministerio de Economía y Finanzas (SIAF-SP)

Elaboración: BCRP. Sucursal Cusco. Departamento de Estudios Económicos

ANEXO 9
APURÍMAC: DEPÓSITOS EN EL SISTEMA FINANCIERO
(Saldo en miles de nuevos soles)

	2012											2013	
	Feb.	Mar.	Abr.	May.	Jun.	Jul.	Ago.	Set.	Oct.	Nov.	Dic.	Ene.	Feb.
I. EMPRESAS BANCARIAS	116 926	124 478	117 764	111 861	111 283	107 571	105 287	116 838	118 640	125 295	129 591	312 429	296 891
Banco de Crédito	63 286	71 445	67 298	60 861	62 040	61 121	61 761	69 225	72 469	76 209	77 565	81 763	76 162
Interbank	53 640	53 033	50 466	51 000	49 243	46 450	43 526	47 613	46 171	49 086	52 026	230 666	220 729
II. INST. MICROFINANC. NO BANCARIAS	86 941	91 551	90 004	92 880	93 577	94 175	95 329	96 961	98 667	96 987	98 840	101 113	105 454
Caja Municipal Arequipa	17 225	17 082	16 505	16 953	16 211	16 836	18 122	18 647	19 268	19 010	19 168	20 490	20 792
Caja Municipal Cusco	39 542	41 631	40 342	40 705	41 238	39 724	38 917	39 271	40 714	44 171	46 920	47 506	50 836
Caja Municipal Ica	11 525	14 951	15 403	16 487	16 872	18 346	18 808	19 181	18 608	13 899	11 141	10 605	10 923
Caja Municipal Piura	2 186	2 030	2 145	2 360	2 135	3 005	2 841	2 803	2 867	2 866	3 513	3 366	3 557
CRAC Credinka	14 105	14 035	13 825	14 190	15 036	14 581	15 524	15 901	16 108	16 166	16 644	17 628	18 087
CRAC Libertadores de Ayacucho	2 057	1 483	1 346	1 804	1 611	1 206	644	611	608	511	814	873	734
CRAC Nuestra Gente	301	339	438	381	474	477	473	547	494	364	640	645	525
III. EMPRESAS FINANCIERAS	2 601	2 727	2 652	2 593	2 695	2 843	2 640	2 636	2 776	2 780	2 606	3 220	2 022
CrediScotia Financiera	2 601	2 727	2 652	2 593	2 695	2 843	2 640	2 636	2 776	2 780	2 606	3 220	2 022
TOTAL	206 468	218 756	210 420	207 334	207 555	204 589	203 256	216 435	220 083	225 062	231 037	416 762	404 367
TOTAL MN	175 914	189 861	182 673	179 202	178 810	175 145	174 703	187 173	192 149	197 727	203 646	388 588	377 055
TOTAL ME	30 554	28 895	27 747	28 132	28 745	29 444	28 553	29 262	27 934	27 335	27 391	28 174	27 312

Fuente: Superintendencia de Banca, Seguros y AFP (SBS)

Elaboración: BCRP. Sucursal Cusco. Departamento de Estudios Económicos

ANEXO 10
APURÍMAC: CRÉDITOS DEL SISTEMA FINANCIERO
(Saldo en miles de nuevos soles)

	2012											2013	
	Feb.	Mar.	Abr.	May.	Jun.	Jul.	Ago.	Set.	Oct.	Nov.	Dic.	Ene.	Feb.
I. EMPRESAS BANCARIAS	65 164	68 309	69 243	71 010	72 315	76 388	77 598	79 006	79 113	81 013	82 496	82 854	82 631
Banco de Crédito	52 061	55 238	56 217	58 066	59 480	63 319	64 614	65 915	66 113	67 614	68 751	68 772	68 473
Interbank	13 103	13 071	13 026	12 944	12 835	13 069	12 984	13 091	13 000	13 399	13 745	14 082	14 158
II. INST. MICROFINANC. NO BANCARIAS	258 266	264 270	266 207	273 373	280 320	287 916	283 578	287 961	292 444	302 970	307 466	309 789	316 210
Caja Municipal Arequipa	66 268	68 021	69 580	71 393	72 481	73 881	74 469	75 267	76 106	77 676	77 395	77 079	78 145
Caja Municipal Cusco	90 423	92 694	92 566	93 879	96 250	97 437	98 017	98 491	99 116	103 655	105 722	107 845	109 994
Caja Municipal Ica	29 645	30 029	29 549	30 182	31 052	31 561	31 970	33 081	34 849	36 933	38 206	36 774	37 170
Caja Municipal Piura	20 795	21 455	22 049	24 443	25 173	26 853	28 007	28 955	29 160	29 750	30 233	31 800	32 578
CRAC Credinka	27 522	28 143	28 674	28 988	30 311	32 254	34 476	35 032	36 118	37 313	38 304	38 626	40 177
CRAC Libertadores de Ayacucho	8 018	7 460	7 321	7 164	6 940	6 955	6 918	6 744	6 715	6 567	6 123	5 705	5 398
CRAC Nuestra Gente	7 100	7 502	7 576	8 017	8 659	9 374	9 721	10 391	10 380	11 076	11 483	11 960	12 748
Edpyme Proempresa	8 495	8 966	8 892	9 307	9 454	9 601	0	0	0	0	0 0	0	0
III. EMPRESAS FINANCIERAS	29 655	28 952	28 444	28 230	26 595	26 849	36 922	37 982	38 977	40 158	40 002	39 223	39 039
CrediScotia Financiera	26 693	25 935	25 468	25 085	23 406	22 926	22 347	22 023	21 723	21 753	20 664	19 672	18 795
Financiera TFC	1 386	1 313	1 261	1 297	1 287	1 270	1 229	1 209	1 163	1 116	1 137	1 116	1 079
Financiera Edyficar	1 576	1 704	1 715	1 848	1 902	2 653	3 521	4 618	5 481	6 430	7 220	7 819	8 485
Financiera Proempresa	0	0	0	0	0	0	9 825	10 132	10 610	10 859	10 981	10 616	10 680
IV. INST. ESTATALES	35 467	35 672	35 766	35 668	35 530	35 684	35 828	35 662	35 210	35 210	35 408	35 402	35 218
Banco de la Nación	35 467	35 672	35 766	35 668	35 530	35 684	35 828	35 662	35 210	35 210	35 408	35 402	35 218
T O T A L	388 552	397 203	399 660	408 281	414 760	426 837	433 926	440 611	445 744	459 351	465 372	467 268	473 098
TOTAL MN	363 405	371 997	374 707	383 404	391 699	402 287	411 430	418 229	423 246	437 733	444 199	446 995	453 100
TOTAL ME	25 147	25 206	24 953	24 877	23 061	24 550	22 495	22 382	22 498	21 618	21 173	20 273	19 998

Fuente: Superintendencia de Banca, Seguros y AFP (SBS)

Elaboración: BCRP. Sucursal Cusco. Departamento de Estudios Económicos

VI. FICHA TÉCNICA

Metodología del Cálculo del Indicador de Actividad Económica de Apurímac

El Indicador de Actividad Económica Regional es un indicador parcial de corto plazo, que busca medir el desenvolvimiento de la economía regional, a partir de la evolución de la actividad de los principales sectores. Los sectores considerados representan el 54,4 por ciento del Valor Agregado Bruto de la región, publicado por el INEI.

La variación del indicador regional, se obtiene mediante la agregación ponderada de la variación de los índices sectoriales, utilizando como factor de ponderación la estructura porcentual del Valor Agregado Bruto (VAB) anual del año 2007, elaborado por el INEI.

$$\sum_{i=1}^n \text{Var. \% sector } i(t) * w_i$$

Var. % Indicador =

Var. % sector i = Variación porcentual del sector i del periodo (mes) t.

n = Número de sectores que componen el índice

w_i = Peso relativo ponderado del sector i en base a su contribución al VAB regional 2007.

Con mediciones directas se obtienen los indicadores de los sectores: agropecuario, pesca y, minería. Por métodos indirectos de estimación, se calculan los indicadores asociados a electricidad y agua, servicios gubernamentales y, servicios financieros.

Características del procedimiento:

- La clasificación de los sectores productivos se basa en la Clasificación Industrial Internacional Uniforme (CIIU-Revisión 3).
- Las fuentes de la información sectorial son:
 - Para el sector agropecuario, la información es proporcionada por el Ministerio de Agricultura.
 - En el sector pesca, la fuente de información es la Dirección Regional de la Producción de Apurímac.
 - En cuanto al sector minería, la información estadística se obtiene del Ministerio de Energía y Minas.
 - Respecto al sector electricidad, las fuentes de información son: Ministerio de Energía y Minas y Electro Sur Este S. A. A.
 - Para el sector servicios gubernamentales, las fuentes de información son: Ministerio de

Economía y Finanzas e Instituto Nacional de Estadística e Informática.

- En el caso de servicios financieros, la información es obtenida de la Superintendencia de Banca, Seguros y AFP, y el Instituto Nacional de Estadística e Informática.
- El valor bruto de producción (VBP), del sector agropecuario, pesca y, minería se obtienen de la aplicación de los precios del año base (1994), a los volúmenes de producción de los sectores respectivos. Los precios del año base, son los utilizados por la Dirección Nacional de Cuentas Nacionales del INEI.
 - En el caso del sector electricidad, el estimador indirecto es un índice de volumen físico de la tasa de variación de generación eléctrica.
 - Para servicios gubernamentales, se recurre a un índice de valor a precios de 1994, que se obtiene a partir de la agregación de los gastos del Gobierno Regional de Apurímac en remuneraciones y compra de bienes y servicios, que se deflactan a precios del año 1994, utilizando el IPC nacional e IPM, respectivamente.
 - En servicios financieros, se utiliza un índice de valor a precios de 1994, obtenido mediante la agregación de los saldos de Depósitos y Colocaciones del Sistema Financiero, previamente deflactados por el IPC Nacional (Base 1994).

“Estructura del Indicador Regional”

Sector	Pond.(%) 2007
Agropecuario	22,4
Pesca	0,0
Minería	6,6
Electricidad y Agua	0,9
Servicios Gubernamentales	22,7
Servicios Financieros	1,8
Total	54,4

Nota: Para el caso del sector Servicios Financieros, se considera el peso del sector a nivel nacional (1,8 por ciento).