



BANCO CENTRAL DE RESERVA DEL PERÚ

Madre de Dios: Síntesis de Actividad Económica - Diciembre 2013 -

**Departamento de Estudios Económicos
Sucursal Cusco**

Martes, 28 de febrero de 2014

El Indicador de Actividad Primaria (IAP) creció en diciembre 285,5 por ciento interanual. El resultado fue reflejo por la expansión del sector minería (434,4 por ciento), agropecuario (54,3 por ciento) y pesca (33,8 por ciento).

Indicador de Actividad Primaria – IAP 1/2/ (Variación % real respecto a similar periodo del año anterior)

	Estructura % del VAB 2012 2/	Diciembre 2013		Enero - Diciembre 2013	
		Var. %	Contribución 3/	Var. %	Contribución 3/
Agropecuario	24,8	54,3	20,9	29,4	3,6
Agrícola		70,2		23,0	
Pecuario		42,4		37,1	
Pesca	0,2	33,8	0,2	12,8	0,0
Minería e Hidrocarburo:	75,0	434,4	264,4	31,0	27,2
TOTAL	100,0	285,5	285,5	30,8	30,8

Nota: La suma de los datos parciales difiere por procedimientos de redondeo.

1/ Actualizado al 25 de febrero de 2014.

2/ A precios de 1994.

3/ En puntos porcentuales.

Fuente: MINAGRI - Madre de Dios.

Elaboración: BCRP, Sucursal Cusco. Departamento de Estudios Económicos.

Indicador de Actividad Primaria

- El **sector agropecuario** creció 54,3 por ciento interanual, por la mayor producción de papaya (409,0 por ciento), plátano (67,8 por ciento), yuca (66,4 por ciento) y carne de ave (53,1 por ciento). En el año 2013, el sector acumuló una expansión de 29,4 por ciento interanual.
- El **sector pesca** se expandió 33,8 por ciento interanual, básicamente, por la mayor producción de paco (198,5 por ciento).
- La **actividad minera** se incrementó en 434,4 por ciento interanual, por la mayor extracción informal de oro.

Indicador de Actividad Primaria - IAP^{1/} (Variación % real)

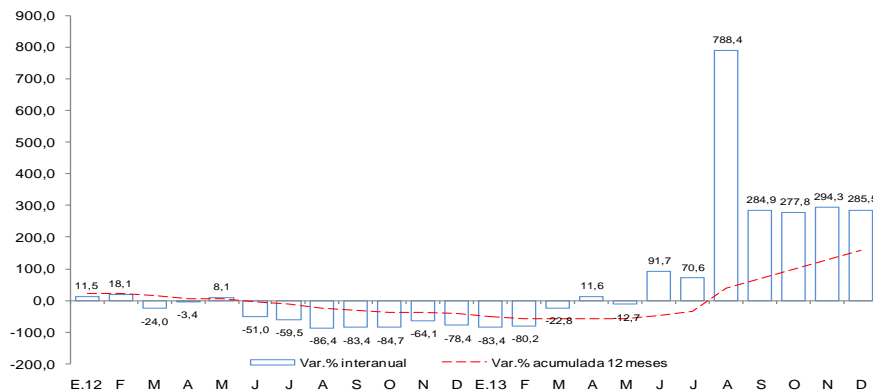

Elaboración: BCRP - Sucursal Cusco en base a información del MINAGRI, PRODUCE y MINEM.

En diciembre, creció el número de afiliados activos del sistema privado de pensiones (5,9 por ciento), el crédito directo total (5,5 por ciento), el crédito de consumo (16,8 por ciento) y la inversión pública (17,3 por ciento), mientras que el crédito hipotecario se contrajo en 2,4 por ciento.

- Los **arribos a los establecimientos de hospedaje** crecieron en diciembre 13,7 por ciento interanual por la mayor afluencia de turistas extranjeros (40,4 por ciento) y nacionales (7,6 por ciento).
- El número de **afiliados activos del Sistema Privado de Pensiones** (16,0 mil afiliados) creció en diciembre 5,9 por ciento interanual. Por su parte, el empleo formal en las empresas de más de 10 trabajadores, en la ciudad de Puerto Maldonado, se contrajo en 15,0 por ciento, principalmente por la menor demanda laboral de los sectores industria manufacturera (-60,3 por ciento) y extractivo (-31,6 por ciento).
- El **crédito directo total** en la región (S/. 509,5 millones) creció 5,5 por ciento, en términos reales, respecto a igual mes del año 2012. El crédito de consumo registró un crecimiento de 16,8 por ciento y por el contrario el crédito hipotecario disminuyó 2,4 por ciento.
- Por su parte, la **inversión pública** (S/.55,2 millones), en diciembre, se expandió 17,3 por ciento interanual, en términos reales, por la mayor inversión de los gobiernos locales (103,4 por ciento), regional (7,0 por ciento) y nacional (3,9 por ciento). Entre las principales proyectos ejecutados en el mes destaca la “Ampliación y Mejoramiento del servicio educativo de la Institución Educativa Almirante Miguel Grau Seminario” (4,8 millones).

Otros indicadores de actividad económica

(Variación % respecto a similar mes del año anterior)

		Jul.13	Ago.13	Set.13	Oct.13	Nov.13	Dic.13
Arribos a establecimientos de hospedaje	↑	8,0	↑ 27,3	↑ 29,4	↑ 15,1	↑ 5,0	↑ 13,7
Afiliados activos del SPP	↑	7,2	↑ 7,5	↑ 6,9	↑ 6,4	↑ 6,1	↑ 5,9
Empleo formal urbano 2/	↓	-16,2	↓ -18,2	↓ -13,9	↓ -24,0	↓ -21,3	↓ -15,0
Crédito total 1/	↑	4,6	↑ 4,5	↑ 4,4	↑ 5,6	↑ 5,9	↑ 5,5
Crédito de consumo 1/	↑	11,1	↑ 10,9	↑ 12,7	↑ 13,7	↑ 15,4	↑ 16,8
Crédito hipotecario 1/	↓	-25,5	↓ -5,1	↓ -4,2	↓ -3,9	↓ -4,1	↓ -2,4
Inversión pública 1/	↓	-5,1	↓ -52,0	↓ -69,1	↑ 7,6	↑ 588,3	↑ 17,3

1/ En términos reales.

2/ En empresas de 10 a más trabajadores situadas en la ciudad de Puerto Maldonado.

Fuentes: BCRP - Sucursal Cusco, MINCETUR, SBS, MTPE y MEF.

La actividad agropecuaria, en diciembre, creció 54,3 por ciento, por la mayor producción agrícola (70,2 por ciento) y pecuaria (42,4). En el año 2013, la producción agropecuaria acumuló una expansión de 29,4 por ciento.

Producción de principales productos agropecuarios 1/ (Miles de toneladas)

Subsectores	Estructura Porcentual 2012 2/	Diciembre				Enero - Diciembre			
		2012	2013	Var.%	Contribución al crecimiento 3/	2012	2013	Var. %	Contribución al crecimiento 3/
AGRÍCOLA	55,1			70,2	30,2			23,0	12,7
Orientada al mercado externo 2/	11,3			70,8	1,4			26,6	2,8
Maíz amarillo	10,0	0,0	0,0	-	-	10,0	12,8	28,3	2,6
Palta	0,6	0,0	0,1	150,0	0,9	0,4	0,5	11,5	0,1
Cacao	0,3	0,0	0,0	-	-	0,1	0,1	104,3	0,2
Mango	0,2	0,2	0,2	24,0	0,5	0,4	0,4	-16,0	-0,1
Café	0,1	0,0	0,0	-	-	0,0	0,0	-5,6	0,0
Caña de azúcar	0,1	0,0	0,1	-	-	0,5	0,5	-9,8	0,0
Achiote	0,0	0,0	0,0	-	-	0,0	0,0	-25,0	0,0
Orientada al mercado interno 2/	43,7			70,2	28,2			22,2	9,9
Pasto Brachiaria	14,4	48,7	45,2	-7,2	-1,1	634,9	647,6	2,0	0,3
Plátano	9,0	1,1	1,9	67,8	7,1	15,2	18,0	18,5	1,8
Yuca	6,3	0,6	1,1	66,4	4,6	8,3	10,1	21,4	1,4
Arroz	4,1	0,0	0,0	-	-	5,1	5,8	14,3	0,3
Piña	2,1	0,2	0,4	110,5	0,0	2,1	2,2	5,3	0,2
Papaya	2,0	0,2	1,1	409,0	9,8	2,4	7,8	219,7	4,5
Frijol	0,5	0,0	0,0	-	-	0,2	0,3	63,3	0,3
Copoazú	0,5	0,0	0,1	-	-	0,1	0,3	195,2	1,0
PECUARIO	44,9			42,4	24,1			37,1	16,7
Carne de ave 4/	19,6	0,3	0,4	53,1	15,1	2,8	5,1	81,1	15,9
Carne de vacuno 4/	16,9	0,1	0,2	40,5	7,4	1,7	1,7	-1,4	-0,2
Carne de porcino 4/	0,8	0,0	0,0	26,7	0,2	0,3	0,4	8,0	0,0
Leche	0,0	0,3	0,4	14,3	0,5	4,1	4,8	17,4	0,5
SECTOR AGROPECUARIO	100,0			54,3	54,3			29,4	29,4

1/ Cifras preliminares.

2/ A precios de 1994

3/ En base a la estructura de similar periodo de 2012.

4/ Peso neto.

Fuente: MINAGRI - Madre de Dios.

Elaboración: BCRP, Sucursal Cusco. Departamento de Estudios Económicos.

El **subsector agrícola** se expandió en diciembre por la mayor producción con destino al mercado interno (70,2 por ciento), asimismo la producción para el mercado externo se incrementó en 70,8 por ciento. En el primer grupo, se incrementó la producción de papaya (409,0 por ciento). Por su parte, en el segundo grupo incrementó su producción la palta en 150,0 por ciento.

La **producción pecuaria** creció en diciembre 42,4 por ciento, principalmente, por la mayor producción de carne de ave (53,1 por ciento), carne de vacuno (40,5 por ciento) y leche (14,3 por ciento). En el año 2013, la producción pecuaria creció 37,1 por ciento, liderada por la producción de carne de ave (81,1 por ciento) y leche (17,4 por ciento). La producción de carne de vacuno, se contrajo en 1,4 por ciento.

El sector pesca se expandió 33,8 por ciento interanual, básicamente, por la mayor producción de paco. En el año 2013, el sector acumuló un crecimiento de 12,8 por ciento.

Producción pesquera 1/ (En TM)

	Diciembre			Enero - Diciembre		
	2012	2013	Var. %	2012	2013	Var. %
Consumo Humano Directo	33	42	33,8	505	567	12,8
Fresco	33	42	33,8	505	567	12,8
SECTOR PESCA			33,8			12,8

1/ A precios de 1994. Cifras preliminares

2/ Actualizado con información al 11 de febrero de 2014.

Fuente: Ministerio de la Producción

Elaboración: BCRP, Sucursal Cusco. Departamento de Estudios Económicos.

- En diciembre, la actividad pesquera se expandió en 33,8 por ciento, respecto a similar mes de 2012, básicamente, por los mayores niveles de producción de paco (24,7 toneladas).
- También incidió en la expansión del sector, pero en menor medida, el mayor producción de mota (pasó de 3,4 a 5,2 toneladas).

La producción minera creció 434,4 por ciento en diciembre por la mayor producción informal de oro. En el año 2013, el sector acumuló una expansión de 31,0 por ciento.

Producción Minera 1/

(Var. % real respecto al mismo periodo del año anterior)

Mineral	Estructura Porcentual 2012 2/	Diciembre			Enero - Diciembre				
		2012	2013	Var.%	Contribución 3/	2012	2013	Var.%	Contribución 3/
Oro (Onzas Troy)	100,0	6 053	32 351	434,4	434,4	394 542	516 849	31,0	31,0
SECTOR MINERÍA 2/	100,0			434,4	434,4			31,0	31,0

1/ Cifras preliminares.

2/ A precios de 1994.

3/ En base a la estructura de similar periodo de 2012.

Fuente: Ministerio de Energía y Minas.

Elaboración: BCRP, Sucursal Cusco. Departamento de Estudios Económicos.

- En diciembre, la actividad minera creció 434,4 por ciento, respecto a su similar mes del año pasado, principalmente, por la mayor producción de oro informal. El resultado de la producción de oro obedeció básicamente a la mayor producción de la empresa Madre de Dios.

Crecimiento de la producción minera 1/

(Var.% real respecto a similar mes del año anterior)

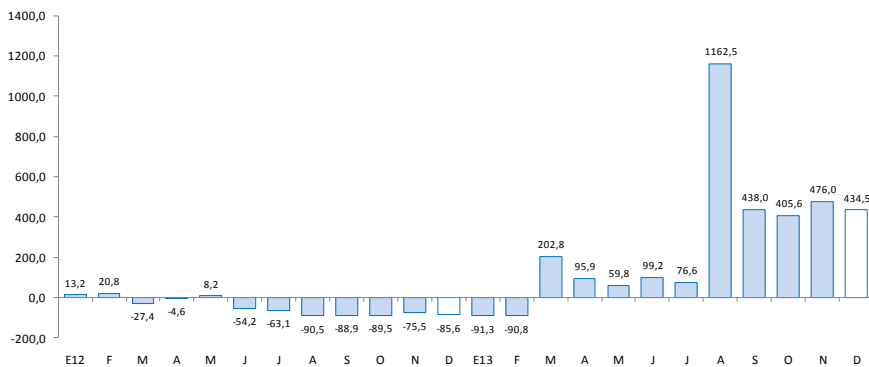

1/ A precios de 1994

Fuente: MINEM

El número de afiliados activos del Sistema Privado de Pensiones, en diciembre, creció 5,9 por ciento interanual. Por su parte, el empleo formal en las empresas de más de 10 trabajadores, en la ciudad de Puerto Maldonado, se contrajo 15,0 por ciento.

Ciudad de Puerto Maldonado: Índice mensual de empleo en empresas privadas formales de 10 a más trabajadores (Octubre 2010 = 100)

	Diciembre			Enero - Diciembre		
	2012	2013	Var.%	2012	2013	Var.%
Extractiva 2/	122,0	83,5	-31,6	137,5	90,9	-33,9
Industria manufacturera	79,9	31,7	-60,3	65,8	41,0	-37,7
Comercio	99,3	105,3	6,1	91,8	98,8	7,7
Transporte, almacenes y comunicaciones	74,1	69,1	-6,7	79,7	66,9	-16,1
Servicios 3/	112,5	107,5	-4,5	103,9	100,7	-3,0
Total	94,1	80,1	-15,0	92,3	78,4	-15,0

Nota: La información corresponde al primer día de cada mes.

1/ Cifras preliminares.

2/ Conformada por las subramas agricultura, pesca y minería.

3/ Conformada por las subramas servicios prestados a empresas, restaurantes y hoteles, establecimientos financieros, enseñanza, servicios sociales y comunales; y electricidad, gas y agua.

Fuente: MTPE - Encuesta Nacional de Variación del Empleo (ENVE)

Elaboración: BCRP, Sucursal Cusco. Departamento de Estudios Económicos.

- El número de afiliados activos del Sistema Privado de Pensiones (16,0 mil afiliados) creció en diciembre 5,9 por ciento interanual. Por su parte, el empleo formal en las empresas de más de 10 trabajadores, en la ciudad de Puerto Maldonado, se contrajo 15,0 por ciento, por la menor demanda laboral de los sectores industria manufacturera (-60,3 por ciento) y extractivo (-31,6 por ciento).

Ciudad de Puerto Maldonado: Crecimiento del empleo formal urbano (Var.% con respecto a similar mes del año anterior)

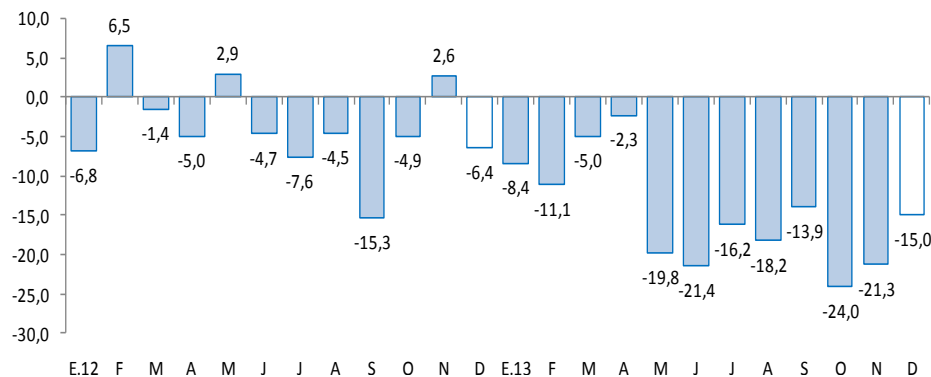

Crecimiento del número de afiliados activos del SPP (Var.% respecto a similar mes del año anterior)

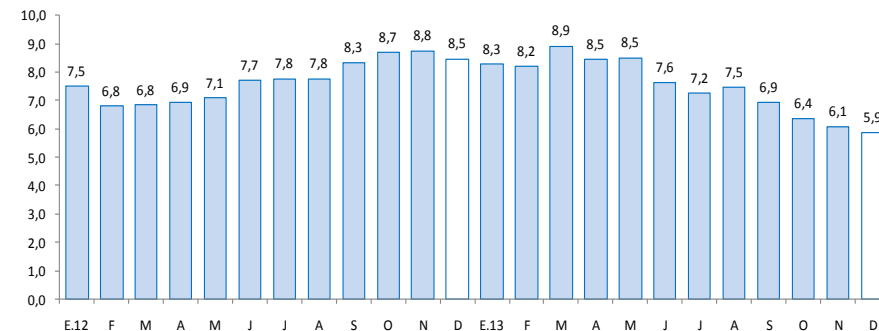

El crédito directo total en la región (S/. 509,5 millones) creció 5,5 por ciento, en términos reales, respecto al mes de diciembre del año 2012. El crédito de consumo registró un crecimiento de 16,8 por ciento, mientras que el crédito hipotecario presentó una contracción de 2,4 por ciento.

Crédito Directo del Sistema Financiero

(Saldos a fin de periodo en miles de nuevos soles)

	Estructura % Diciembre 2013	Diciembre		Var.% real	Contribución 1/ 2013
		2012	2013		
Banco de la Nación	3,7	15 678	18 899	17,2	0,6
Banca múltiple	27,7	130 555	141 231	5,2	1,4
Instituciones no bancarias	68,6	323 489	349 397	5,0	3,4
Cajas municipales	62,1	292 840	316 386	5,0	3,1
Cajas rurales	-	4 775	-	-100,0	-1,0
Financieras	6,5	25 874	33 011	24,0	1,3
TOTAL	100,0	469 722	509 527	5,5	5,5
Corporativo, gran y mediana empresa	11,3	47 273	57 654	18,6	1,9
Pequeña empresa	42,3	200 906	215 488	4,3	1,8
Microempresa	20,3	109 031	103 394	-7,8	-1,8
Consumo	23,9	101 453	121 892	16,8	3,6
Hipotecario	2,2	11 060	11 099	-2,4	-0,1
En moneda nacional	97,1	453 518	494 743	6,1	5,8
En moneda extranjera	2,9	16 204	14 784	-11,3	-0,4

1/ En puntos porcentuales.

Fuente: Superintendencia de Banca, Seguros y AFP.

Elaboración: BCRP, Sucursal Cusco. Departamento de Estudios Económicos.

- La **morosidad** en diciembre fue de 7,4 por ciento, 0,2 puntos porcentuales más, respecto al mismo mes de 2012. La morosidad en las instituciones no bancarias (8,0 por ciento), se incrementó en 0,4 puntos porcentuales respecto a diciembre de 2012; mientras que en la banca múltiple (6,6 por ciento) aumentó en 0,4 puntos porcentuales.

Crecimiento del crédito directo del sistema financiero

(Var.% real con respecto a similar mes del año anterior)

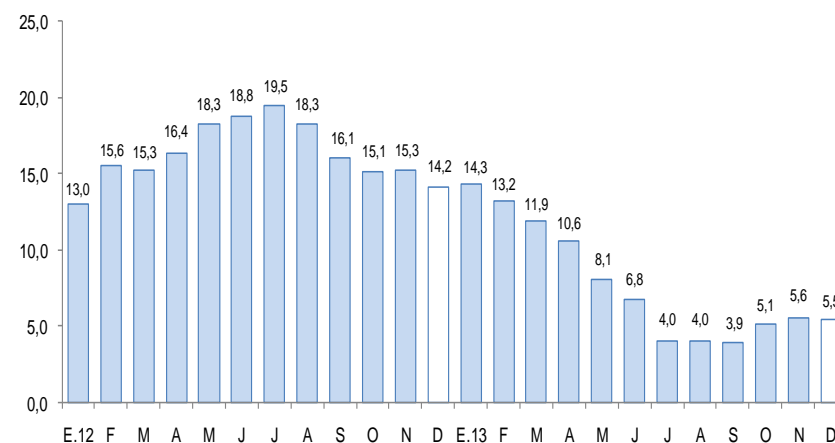

Tasa de morosidad 1/

(Porcentaje)

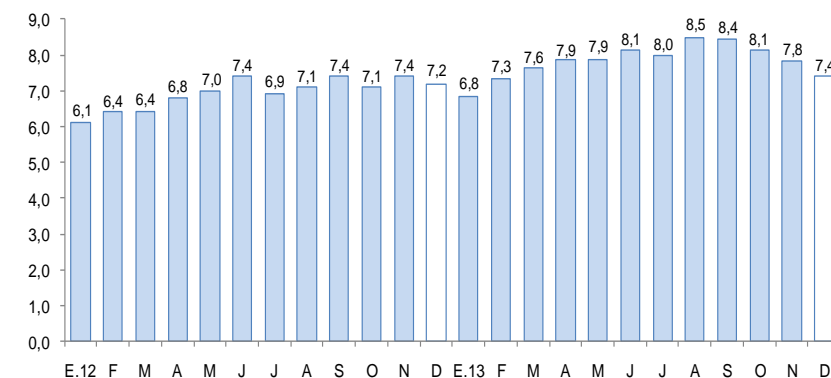

1/ Morosidad = (créditos vencidos + créditos en cobranza judicial) / colocaciones brutas.

Los depósitos en el sistema financiero (S/. 235,0 millones) aumentaron 7,8 por ciento, respecto a diciembre del año 2012, por la mayor captación de depósitos a la vista (33,3 por ciento) y a plazo (3,0 por ciento). La expansión se registró en los depósitos en moneda extranjera (76,2 por ciento) y en moneda nacional (1,7 por ciento).

Depósitos en el Sistema Financiero

(Saldos a fin de periodo en miles de nuevos soles)

	Estructura % Diciembre 2013	Diciembre		Var.% real	Contribución 1/
		2012	2013		
Banco de la Nación	20,6	37 837	48 439	24,5	4,4
Banca múltiple	44,5	88 382	104 632	15,1	6,3
Instituciones no bancarias	34,9	85 694	81 969	-7,0	-2,8
Cajas municipales	34,4	83 939	80 819	-6,4	-2,5
Cajas rurales	-	499	-	-100,0	-0,2
Financieras	0,5	1 256	1 150	-11,0	-0,1
TOTAL	100,0	211 913	235 040	7,8	7,8
Vista	29,9	51 311	70 345	33,3	8,1
Ahorro	48,9	113 537	114 844	-1,7	-0,9
Aplazos	21,2	47 064	49 852	3,0	0,7
En moneda nacional	91,8	194 437	203 364	1,7	1,5
En moneda extranjera	8,2	17 476	31 676	76,2	6,3

1/ En puntos porcentuales.

Fuente: Superintendencia de Banca, Seguros y AFP.

Elaboración: BCRP, Sucursal Cusco. Departamento de Estudios Económicos.

Crecimiento de los depósitos en el sistema financiero

(Var.% real con respecto a similar mes del año anterior)

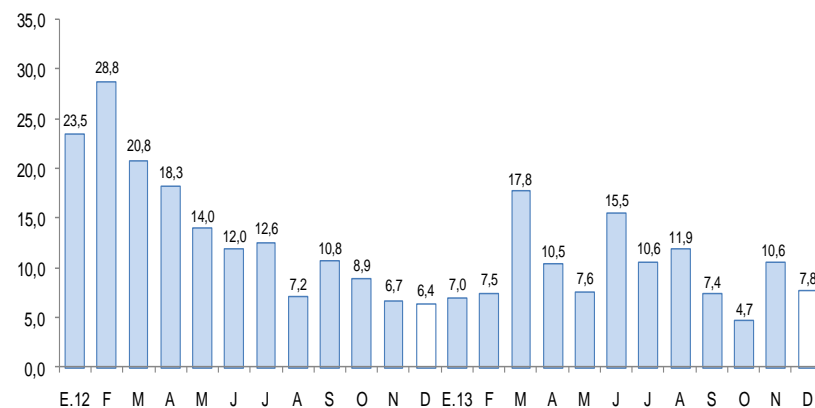

La inversión pública creció en diciembre 17,3 por ciento, en términos reales, respecto a similar mes del año 2012. En el año 2013, la inversión pública acumuló un crecimiento de 20,7 por ciento.

Inversión pública 1/ (En miles de nuevos soles)

	Diciembre			Enero - Diciembre		
	2 012	2 013	Var %real	2 012	2 013	Var %real
Gobierno Nacional	10 162	10 865	3,9	246 073	316 614	24,9
Gobierno Regional	30 378	33 424	7,0	120 764	128 266	3,4
Gobiernos locales	5 226	10 935	103,4	20 287	35 904	72,0
Inversión Pública	45 766	55 224	17,3	387 124	480 784	20,7

1/ Información actualizada al 24 de febrero de 2014.

2/ Comprende la adquisición de activos no financieros.

Fuente: Ministerio de Economía y Finanzas.

Elaboración: BCRP, Sucursal Cusco. Departamento de Estudios Económicos.

Crecimiento de la inversión pública

(Var.% real con respecto a similar mes del año anterior)

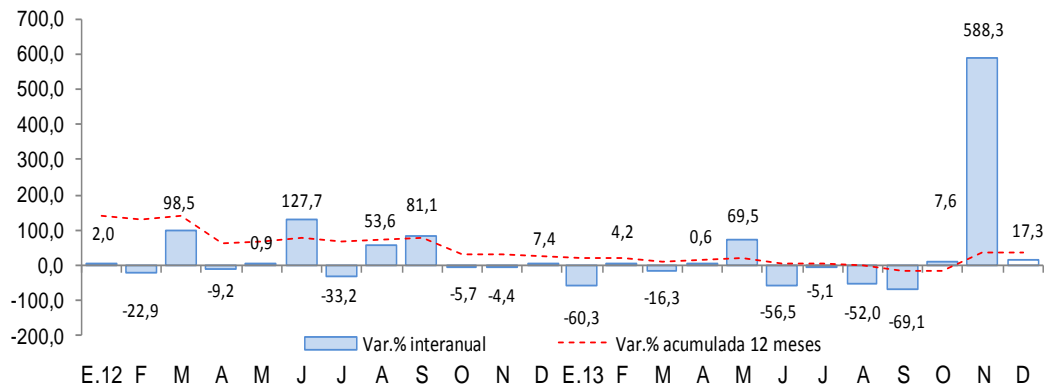

Fuente: Ministerio de Economía y Finanzas.

- En diciembre, la inversión aumentó para los gobiernos locales (103,4 por ciento), el Gobierno Regional (7,0 por ciento) y el Gobierno Nacional, 3,9 por ciento.
- Durante el año 2013, la inversión pública acumuló un total de S/. 480,8 millones, 20,7 por ciento por encima de lo registrado en el año 2012. La inversión de los gobiernos locales, aumentó 72,0 por ciento; la del Gobierno Nacional, 24,9 por ciento; y del Gobierno Regional, 3,4 por ciento.
- Entre los **principales proyectos** que el Gobierno Nacional financió en diciembre, destaca la "Ampliación de infraestructura de equipamiento de aulas para las nuevas carreras de la Universidad Nacional Amazónica de Madre de Dios", por un valor de S/. 4,2 millones
- El Gobierno Regional ha desembolsado un monto de S/. 4,8 millones para la Ampliación y Mejoramiento del servicio educativo de la Institución Educativa Almirante Miguel Grau Seminario.
- Por su parte, los gobiernos locales ejecutaron obras de saneamiento por S/. 2,2 millones.