



BANCO CENTRAL DE RESERVA DEL PERÚ

SUCURSAL CUSCO

**SÍNTESIS ECONÓMICA DE APURÍMAC
SETIEMBRE 2012¹**

DEPARTAMENTO DE ESTUDIOS ECONÓMICOS

¹ En la elaboración de este informe participaron: José Huamán, Dante Madrid y Víctor Chique.

CONTENIDO

RESEÑA INTRODUCTORIA.....	2
I. ACTIVIDAD PRODUCTIVA Y EMPLEO	
1.1. Producción.....	3
1.1.1. Producción Agropecuaria.....	3
1.1.2. Producción Pesquera.....	6
1.1.3. Producción Minera.....	7
1.1.4. Electricidad.....	7
1.1.5. Turismo.....	7
1.1.6. Encuesta Comercial.....	8
1.1.7. Expectativas Empresariales.....	9
1.2. Aspectos Laborales.....	10
1.2.1. Número de Afiliados Activos por AFP.....	10
II. INFLACIÓN	
2.1. Inflación.....	10
III. SECTOR EXTERNO	
2.1. Exportaciones.....	11
IV. FINANZAS PÚBLICAS	
3.1. Gobierno Central.....	12
3.2. Gobierno Regional.....	12
V. MONEDA Y CRÉDITO	
4.1. Depósitos en el Sistema Financiero.....	13
4.2. Créditos del Sistema Financiero.....	14
VI. INFORMACIÓN ESTADÍSTICA	
Anexo 1: Siembras por Campaña.....	16
Anexo 2: Producción Agropecuaria.....	17
Anexo 3: Producción Pesquera.....	18
Anexo 4: Generación y Venta de Energía Eléctrica.....	19
Anexo 5: Exportaciones Según Grupos de Productos.....	20
Anexo 6: Ingresos Recaudados por la SUNAT.....	21
Anexo 7: Ejecución Presupuestal de Gastos del Gobierno Regional.....	22
Anexo 8: Depósitos en el Sistema Financiero.....	23
Anexo 9: Créditos del Sistema Financiero.....	24
VII. FICHA TÉCNICA	25

DIRECCIÓN EN INTERNET

<http://www.bcrp.gob.pe>

RESEÑA INTRODUCTORIA

El **Indicador de Actividad Económica Regional**, durante el periodo enero-setiembre 2012, mostró un incremento de 3,1 por ciento, respecto a similar periodo del año anterior, explicado principalmente por el aumento de los indicadores asociados a los sectores servicios financieros, agropecuario y electricidad.

El **número de arribos** creció 7,0 por ciento, con relación a setiembre de 2011. Por otro lado, el número de arribos durante el periodo enero - setiembre 2012, fue mayor en 6,1 por ciento, en comparación a similar periodo del año 2011.

En setiembre de 2012, las **exportaciones** totalizaron US\$ 7,3 millones, mostrando un incremento de 182,3 por ciento, comparado con igual mes de 2011. Durante el periodo enero - setiembre 2012, las exportaciones sumaron US\$ 61,3 millones, siendo superior en 417,2 por ciento, respecto al mismo periodo del año pasado.

Los **ingresos recaudados por la SUNAT** en el Departamento de Apurímac, ascendieron a S/. 3,6 millones en setiembre de 2012, incrementándose en 50,6 por ciento en términos reales, respecto a igual

mes de 2011. La recaudación en el periodo enero – setiembre 2012, fue de S/. 27,0 millones, registrando un ascenso de 31,9 por ciento en términos reales, respecto al mismo lapso del año 2011.

Los **gastos del Gobierno Regional** sumaron S/. 44,6 millones en setiembre de 2012, mostrando un aumento de 17,0 por ciento en términos reales, respecto a setiembre de 2011. El gasto acumulado totalizó S/. 384,1 millones, dando lugar a una expansión de 26,1 por ciento en términos reales, respecto a enero - setiembre del año precedente.

El saldo de **depósitos** en el Sistema Financiero, al concluir setiembre de 2012, alcanzó S/. 216,4 millones, mostrando un incremento de 5,9 por ciento en términos reales, comparado con agosto. Con relación a setiembre de 2011, el saldo de depósitos fue mayor en 33,3 por ciento en términos reales. El saldo de **colocaciones**, al finalizar setiembre de 2012, se incrementó en 1,0 por ciento en términos reales, con respecto al mes anterior, alcanzando a S/. 440,6 millones. Con respecto a setiembre de 2011, las colocaciones crecieron 17,0 por ciento en términos reales.

I. ACTIVIDAD PRODUCTIVA Y EMPLEO

1.1. Producción

El Indicador de Actividad Económica Regional, durante enero – setiembre de 2012, creció 3,1 por ciento respecto al mismo periodo del año pasado,

explicado principalmente por la evolución favorable de los indicadores correspondientes a los sectores: servicios financieros, agropecuario y electricidad.

CUADRO N° 1
INDICADOR DE ACTIVIDAD ECONÓMICA REGIONAL 1/ 2/
(Variación porcentual respecto a igual periodo del año anterior)

	Ponderación 3/	Enero-Setiembre 2012
Agropecuario	22,4	21,5
Pesca	0,0	-23,5
Minería	6,6	-
Electricidad	0,9	2,7
Servicios Gubernamentales	22,7	-9,4
Servicios Financieros	1,8	21,9
TOTAL	54,4	3,1

1/ Es un indicador parcial de la actividad económica de la región que alcanza una cobertura de 54,4 por ciento del valor agregado bruto de la producción regional según cifras del INEI.

2/ Actualizado con información al 16 de noviembre de 2012.

3/ Considera la estructura productiva de la región para el año 2007 según cifras del INEI. En el caso de los servicios financieros se considera como ponderación el promedio nacional para dicho año (1,8 por ciento).

Fuente: Dirección Regional de la Producción, MINEM, Electro Sur Este S.A.A., MEF y SBS.

Elaboración: BCRP. Sucursal Cusco. Departamento de Estudios Económicos

1.1.1. Producción Agropecuaria

El valor bruto de la producción (VBP) agropecuaria, resultó superior en 5,5 por ciento, con relación a setiembre de 2011, explicado por el incremento del subsector pecuario (23,3 por ciento).

El VBP del periodo enero - setiembre de 2012, aumentó 21,5 por ciento, respecto al mismo periodo de 2011, debido al crecimiento de los subsectores agrícola (26,7 por ciento) y pecuario (1,4 por ciento).

CUADRO N° 2
VALOR BRUTO DE LA PRODUCCIÓN AGROPECUARIA
(Variaciones porcentuales reales)

	Setiembre 2011 - 2012	Enero – Setiembre 2011 – 2012
Subsector Agrícola	-8,3	26,7
Subsector Pecuario	23,3	1,4
Sector Agropecuario	5,5	21,5

Preliminar

Fuente: Dirección Regional de Agricultura – Apurímac

Elaboración: BCRP. Sucursal Cusco. Departamento de Estudios Económicos

Producción Agrícola

El valor bruto de la producción (VBP) agrícola disminuyó 8,3 por ciento con respecto a setiembre de 2011, explicado principalmente por la menor producción de anís (-95,7 por ciento).

Durante el periodo enero – setiembre de 2012, el VBP agrícola creció 26,7 por ciento, destacando las mayores cosechas de papa (42,0 por ciento).

CUADRO N° 3
PRODUCCIÓN DE PRINCIPALES PRODUCTOS AGRÍCOLAS
(Toneladas)

	Setiembre			Enero – Setiembre		
	2011	2012	Var. %	2011	2012	Var. %
Anís	372	16	-95,7	813	660	-18,8
Trigo	325	0	-100,0	7 498	8 824	17,7
Olluco	246	0	-100,0	19 202	23 394	21,8
Zapallo	245	36	-85,3	1 603	1 547	-3,5
Palta	60	0	-100,0	1 797	1 906	6,1
Arveja grano seco	17	0	-100,0	1 616	1 509	-6,6
Ajo	27	21	-22,2	243	170	-30,0
Chirimoya	29	0	-100,0	460	486	5,7
Manzana	15	0	-100,0	681	668	-1,9
Naranja	29	2	-93,1	381	267	-29,9
Haba grano seco	7	0	-100,0	4 254	4 991	17,3
Maíz amiláceo	0	0	-	30 233	33 697	11,5
Frijol grano seco	0	0	-	6 955	7 244	4,2
Maíz choclo	0	42	-	5 682	5 943	4,6
Papa	3 020	4 826	59,8	236 688	336 099	42,0

Preliminar

Fuente: Dirección Regional de Agricultura – Apurímac

Elaboración: BCRP. Sucursal Cusco. Departamento de Estudios Económicos

CUADRO N° 4
PRECIOS EN CHACRA DE PRINCIPALES PRODUCTOS
(Nuevos soles por Kg.)

	Setiembre		
	2011	2012	Var. %
Anís	12,00	12,00	-
Trigo	1,00	-	-
Olluco	0,79	-	-
Zapallo	0,43	0,30	-30,2
Palta	0,92	-	-
Arveja grano seco	1,75	-	-
Ajo	2,23	1,11	-50,2
Chirimoya	1,00	-	-
Manzana	0,40	-	-
Naranja	0,57	1,08	89,5
Haba grano seco	1,70	-	-
Maíz amiláceo	-	-	-
Frijol grano seco	-	-	-
Maíz choclo	-	1,33	-
Papa	0,69	0,49	-29,0

Preliminar

Fuente: Dirección Regional de Agricultura – Apurímac

Elaboración: BCRP. Sucursal Cusco. Departamento de Estudios Económicos

Siembras

Periodo: Setiembre 2012

La superficie sembrada en Apurímac alcanzó 6 432 hectáreas, siendo 6,7 por ciento inferior al área instalada en setiembre

de 2011, debido a la menor área sembrada de anís y haba grano seco.

Periodo: Agosto – Setiembre 2012

En este periodo, la superficie sembrada alcanzó 7 606 hectáreas, siendo menor en 4,6 por ciento, en comparación al área instalada en la campaña anterior, debido

principalmente a la reducción de la superficie sembrada de anís y haba grano seco.

**CUADRO N° 5
SUPERFICIE SEMBRADA
(Hectáreas)**

	Setiembre			Agosto - Setiembre		
	2011	2012	Var. %	2011	2012	Var. %
Anís	320	0	-100,0	320	0	-100,0
Haba grano seco	250	112	-55,2	268	112	-58,2
Trigo	128	0	-100,0	128	0	-100,0
Cebada grano	107	43	-59,8	107	43	-59,8
Papa	1 411	1 362	-3,5	1 830	1 634	-10,7
Maswa	164	118	-28,0	171	147	-14,0
Arveja grano seco	57	22	-61,4	58	22	-62,1
Cebolla	25	17	-32,0	33	21	-36,4
Calabaza	13	6	-53,8	13	6	-53,8
Yuca	6	1	-83,3	9	1	-88,9
Camote	4	0	-100,0	6	1	-83,3
Coll o repollo	9	5	-44,4	14	12	-14,3
Frijol grano seco	53	56	5,7	73	68	-6,8
Maíz amiláceo	3 147	3 183	1,1	3 220	3 234	0,4
Olluco	420	500	19,0	445	703	58,0
Otros	783	1 007	28,6	1 275	1 602	25,6
Total	6 897	6 432	-6,7	7 970	7 606	-4,6

Preliminar

Fuente: Dirección Regional de Agricultura – Apurímac

Elaboración: BCRP. Sucursal Cusco. Departamento de Estudios Económicos

Producción Pecuaria

El valor bruto de la producción (VBP) del subsector pecuario creció 23,3 por ciento, respecto a setiembre de 2011. Este incremento estuvo vinculado principalmente a la mayor producción de carne de vacuno (53,8 por ciento).

En el periodo enero-setiembre 2012, el VBP fue mayor en 1,4 por ciento, respecto al mismo periodo del año pasado, destacando la expansión productiva de carne de vacuno (17,4 por ciento).

CUADRO N° 6
PRODUCCIÓN PECUARIA
(Toneladas)

	Setiembre			Enero - Setiembre		
	2011	2012	Var. %	2011	2012	Var. %
CARNE						
° Ave	53	57	7,5	498	496	-0,4
° Vacuno	420	646	53,8	4 829	5 671	17,4
° Ovino	81	85	4,9	806	834	3,5
° Porcino	166	150	-9,6	1 827	1 646	-9,9
° Caprino	8	9	12,5	134	98	-26,9
° Alpaca	36	53	47,2	517	509	-1,5
° Llama	19	30	57,9	250	237	-5,2
° Cuy	34	31	-8,8	360	325	-9,7
HUEVOS	39	60	53,8	762	492	-35,4
LECHE VACUNO	1 811	1 833	1,2	25 226	22 833	-9,5
LANA DE OVEJA	0	3	.-	202	143	-29,2
FIBRA DE ALPACA	0	0	.-	130	171	31,5
FIBRA DE LLAMA	0	0	.-	33	52	57,6

Preliminar

Fuente: Dirección Regional de Agricultura – Apurímac

Elaboración: BCRP. Sucursal Cusco. Departamento de Estudios Económicos

1.1.2. Producción Pesquera

El valor bruto de la producción (VBP) se contrajo en 30,6 por ciento, con relación a setiembre de 2011, destacando la menor extracción de trucha (-35,7 por ciento).

El VBP del periodo enero – setiembre 2012, resultó inferior en 23,5 por ciento, con respecto al 2011, debido principalmente al decrecimiento productivo de trucha (-27,1 por ciento).

CUADRO N° 7
VALOR BRUTO DE LA PRODUCCIÓN PESQUERA
(Variaciones porcentuales reales)

	Setiembre	Enero – Setiembre
	2011 - 12	2011 - 12
Pejerrey	-18,0	-13,9
Trucha	-35,7	-27,1
Carpa	-15,8	-38,7
Especies Nativas	-66,2	-62,8
TOTAL	-30,6	-23,5

Preliminar

Fuente: Dirección Regional de la Producción - Apurímac

Elaboración: BCRP. Sucursal Cusco. Departamento de Estudios Económicos

CUADRO N° 8
PRODUCCIÓN PESQUERA CONTINENTAL
(Kg.)

	Setiembre			Enero – Setiembre		
	2011	2012	Var. %	2011	2012	Var. %
Pejerrey	6 475	5 310	-18,0	65 206	56 158	-13,9
Trucha	8 124	5 226	-35,7	48 667	35 482	-27,1
Carpa	665	560	-15,8	9 180	5 624	-38,7
Especies Nativas	680	230	-66,2	6 660	2 480	-62,8

Preliminar

Fuente: Dirección Regional de la Producción – Apurímac

Elaboración: BCRP. Sucursal Cusco. Departamento de Estudios Económicos

1.1.3. Producción Minera

En el mes de setiembre de 2012, no se registró producción de minerales debido a

la suspensión de operaciones de las empresas mineras.

1.1.4. Electricidad

La generación de electricidad disminuyó en 21,9 por ciento, con relación a setiembre de 2011.

En el periodo enero - setiembre 2012, creció 2,7 por ciento, comparado con similar periodo del año pasado.

La venta de energía se incrementó en 2,1 por ciento, respecto a setiembre de 2011, como resultado de la mayor comercialización en el mercado libre (2,7 por ciento). En el periodo enero – setiembre de 2012, la venta fue superior en 12,9 por ciento, con relación a similar periodo del año pasado.

CUADRO N° 9
GENERACIÓN Y VENTA DE ENERGÍA ELÉCTRICA
(MW. h.)

	Setiembre			Enero – Setiembre		
	2011	2012	Var. %	2011	2012	Var. %
TOTAL GENERACIÓN DE ENERGÍA	3 109	2 429	-21,9	28 254	29 028	2,7
TOTAL VENTA DE ENERGÍA	11 815	12 067	2,1	92 263	104 187	12,9
MERCADO REGULADO	4 767	4 830	1,3	38 624	41 127	6,5
Media Tensión	346	366	5,8	2 598	3 093	19,1
Baja Tensión	4 421	4 464	1,0	36 026	38 034	5,6
• Alumbrado Público	344	336	-2,3	2 640	2 940	11,4
• No Residencial	1 158	1 173	1,3	9 080	9 503	4,7
• Residencial	2 919	2 955	1,2	24 306	25 591	5,3
MERCADO LIBRE	7 048	7 237	2,7	53 639	63 060	17,6

Preliminar

Fuente: Electro Sur Este S. A. A.

Elaboración: BCRP. Sucursal Cusco. Departamento de Estudios Económicos

1.1.5. Turismo

El número de arribos a los establecimientos de hospedaje en Apurímac totalizó 24 932 personas, siendo mayor en 7,0 por ciento, con relación a setiembre de 2011.

El número de arribos durante enero – setiembre 2012, sumó 210 998 personas, resultando superior en 6,1 por ciento, respecto a similar periodo de 2011.

CUADRO N° 10
ARRIBOS Y PERNOCTACIONES EN ESTABLECIMIENTOS DE HOSPEDAJE

	Setiembre			Enero – Setiembre		
	2011	2012	Var. %	2011	2012	Var. %
TOTAL ARRIBOS	23 301	24 932	7,0	198 788	210 998	6,1
▪ Nacionales	22 716	24 363	7,3	194 204	206 929	6,6
▪ Extranjeros	585	569	-2,7	4 584	4 069	-11,2
TOTAL PERNOCTACIONES	30 469	31 506	3,4	273 620	269 764	-1,4
▪ Nacionales	29 813	30 850	3,5	267 530	264 590	-1,1
▪ Extranjeros	656	656	0,0	6 090	5 174	-15,0

Preliminar

Fuente: Ministerio de Comercio Exterior y Turismo - Apurímac

Elaboración: BCRP. Sucursal Cusco. Departamento de Estudios Económicos

1.1.6 Encuesta comercial

En el mes de setiembre, los resultados obtenidos a través de la encuesta comercial aplicada a 20 establecimientos comerciales, muestran que respecto al mes anterior, para el 57 por ciento de los encuestados, las ventas se incrementaron; el 25 por ciento indica que se mantuvieron iguales, y para el 18 por ciento restante se redujeron.

Comparando las ventas de setiembre de 2012 con las de similar mes del año anterior, el 62 por ciento de los encuestados informó que sus ventas se incrementaron, y el 38 por ciento señaló que disminuyeron.

Respecto a las expectativas para los siguientes tres meses, el 50 por ciento de las empresas encuestadas, estima que la actividad comercial se incrementará, el 44 por ciento considera que se mantendrá estable, y el 6 por ciento restante percibe que disminuirá. En cuanto a las expectativas con un horizonte de doce meses, el 81 por ciento percibe un probable incremento en el nivel de sus ventas, el 13 por ciento estima que podría contraerse, y el 6 por ciento espera que se mantenga igual.

CUADRO N° 11
ENCUESTA DE VENTAS A EMPRESAS COMERCIALES – SETIEMBRE 2012
(En porcentaje)

	VENTAS						EXPECTATIVAS DE VENTAS						TASA DE RESPUESTA (%)
	Setiembre 12/ Agosto 12			Setiembre 12/ Setiembre 11			Diciembre 12/ Setiembre 12			Setiembre 13/ Setiembre 12			
	+	-	=	+	-	=	+	-	=	+	-	=	
VENTAS MINORISTAS													
Alimentos y bebidas	33	0	67	67	33	0	67	0	33	100	0	0	100
Farmacias y perfumerías	100	0	0	0	100	0	0	0	100	100	0	0	100
Vestido y calzados	50	50	0	100	0	0	0	0	100	100	0	0	100
Electrodomésticos	100	0	0	0	100	0	0	0	100	0	100	0	100
Materiales de construcción y ferretería	67	0	33	67	33	0	33	0	67	100	0	0	100
VENTAS MAYORISTAS													
Alimentos y bebidas	100	0	0	100	0	0	100	0	0	67	0	33	100
Venta de combustible	0	100	0	0	100	0	0	100	0	0	100	0	100
Materiales de construcción y ferretería	0	50	50	50	50	0	50	0	50	100	0	0	100
TOTAL	57	18	25	62	38	0	50	6	44	81	13	6	100

Fuente: Encuesta propia a empresas comerciales
Elaboración: BCRP Sucursal Cusco, Departamento de Estudios Económicos

El Índice de Ventas de Comercio (IVC), correspondiente al mes de setiembre de 2012, aumentó en 3 puntos, respecto al indicador de agosto.

En comparación al mes de setiembre de 2011, el IVC resultó superior en 8 puntos.

GRÁFICO N° 01
ÍNDICE DE VENTAS DE COMERCIO
(Comparado con igual mes del año anterior)

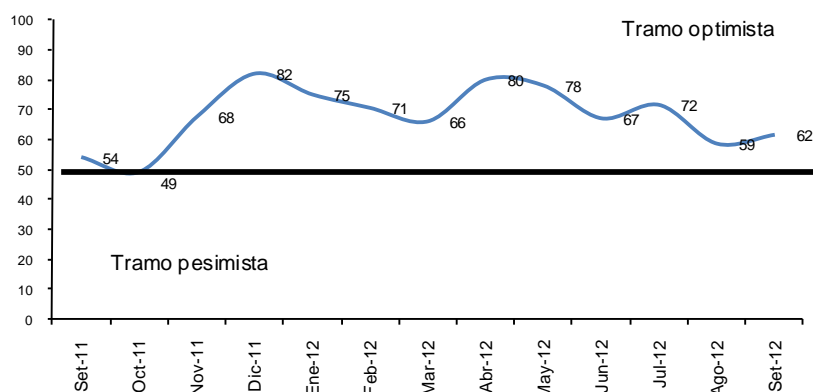

1.1.7 Expectativas Empresariales

La Encuesta de Expectativas Empresariales fue aplicada a 26 empresas de los sectores comercio, servicios e industria. Los entrevistados indican que la situación económica del país se mantendrá estable para el próximo mes y los siguientes tres meses, según el 42,3 y 50,0 por ciento, respectivamente. Para un horizonte temporal que comprende los siguientes

doce meses, el 88,4 por ciento, señala que la situación económica del país podría mejorar.

Las expectativas sobre la situación económica de las empresas son favorables para el próximo mes, los siguientes tres y doce meses, según el 53,8; 57,7 y 73,1 por ciento de los encuestados, respectivamente.

CUADRO N° 12
APURÍMAC: EXPECTATIVA EMPRESARIAL – SETIEMBRE 2012
(En porcentaje)

	SITUACIÓN ECONÓMICA DEL PAÍS			SITUACIÓN ECONÓMICA DE LA EMPRESA		
	1 mes	3 meses	12 meses	1 mes	3 meses	12 meses
Comercio						
Mejor	49,9	37,5	87,5	50,0	50,0	81,2
Igual	43,8	50,0	6,3	31,3	43,8	6,3
Peor	6,3	12,5	6,2	18,7	6,2	12,5
Servicios						
Mejor	50,0	75,0	100,0	100,0	75,0	50,0
Igual	50,0	25,0	0,0	0,0	25,0	25,0
Peor	0,0	0,0	0,0	0,0	0,0	25,0
Industrial						
Mejor	16,7	33,3	83,3	33,3	66,7	66,7
Igual	33,3	66,7	16,7	50,0	16,7	33,3
Peor	50,0	0,0	0,0	16,7	16,6	0,0
TOTAL						
Mejor	42,3	42,3	88,4	53,8	57,7	73,1
Igual	42,3	50,0	7,7	30,8	34,6	15,4
Peor	15,4	7,7	3,9	15,4	7,7	11,5

Fuente: Encuesta propia a empresas comerciales, de servicios e industriales
Elaboración: BCRP Sucursal Cusco, Departamento de Estudios Económicos

El índice de expectativas acerca de la evolución de la economía en los próximos tres meses, registró 67 puntos en el mes de setiembre de 2012, siendo superior en 4 puntos respecto al mes anterior, y en 6 puntos con relación a setiembre de 2011.

Por su parte, el índice de expectativas acerca de la evolución de las empresas en los próximos tres meses, registró 75 puntos en el mes de setiembre de 2012, siendo mayor en 12 puntos respecto al mes anterior, y en 14 puntos comparado al índice de setiembre de 2011.

GRÁFICO N° 02
ÍNDICE DE EXPECTATIVAS DE LA SITUACIÓN DE LA ECONOMÍA
(A tres meses)



GRÁFICO N° 03
ÍNDICE DE EXPECTATIVAS DE LA SITUACIÓN DE LA EMPRESA
(A tres meses)



1.2 Aspectos Laborales

1.1.1. Número de Afiliados Activos por AFP

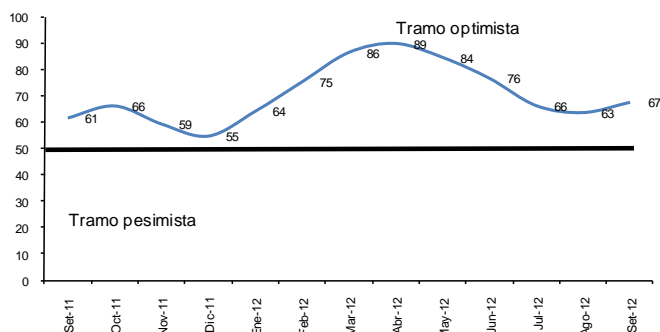
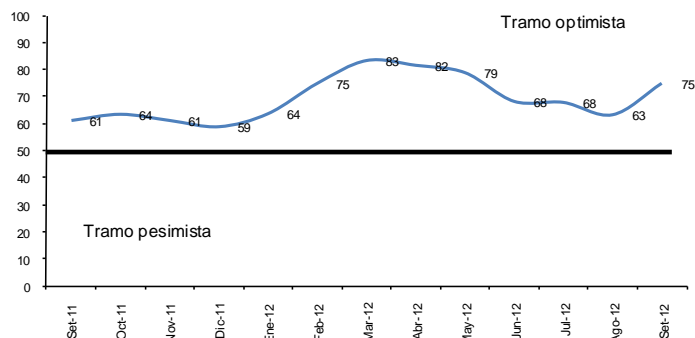
El número total de afiliados activos por AFP se incrementó en 2,1 por ciento, respecto a agosto de 2012, destacando el aumento de las afiliaciones en las AFP Profuturo (3,7 por ciento) e Integra (1,4 por ciento).

En comparación a setiembre de 2011, el número de afiliados creció 12,3 por ciento, principalmente por el mayor dinamismo en las afiliaciones de las AFP Horizonte (29,0 por ciento) y Prima (16,3 por ciento).

**CUADRO N° 13
NÚMERO DE AFILIADOS ACTIVOS SEGÚN AFP**

	2011		2012		Var. % Setiembre 2012/2011
	Setiembre	Agosto	Setiembre	Agosto	
Horizonte	3 269	4 160	4 218		29,0
Integra	9 167	9 476	9 611		4,8
Prima	4 641	5 290	5 398		16,3
Profuturo	5 821	6 261	6 493		11,5
TOTAL SPP	22 898	25 187	25 720		12,3

Fuente: Superintendencia de Banca, Seguros y AFP (SBS)

Elaboración: BCRP. Sucursal Cusco. Departamento de Estudios Económicos

II. INFLACIÓN

2.1. Inflación

En setiembre, el Índice de Precios al Consumidor (IPC) en la ciudad de Abancay, creció 0,25 por ciento en

comparación al mes anterior, acumulando una variación de 4,93 por ciento, en los últimos doce meses.

**GRÁFICO N° 04
INFLACIÓN
(Variación porcentual últimos 12 meses)**

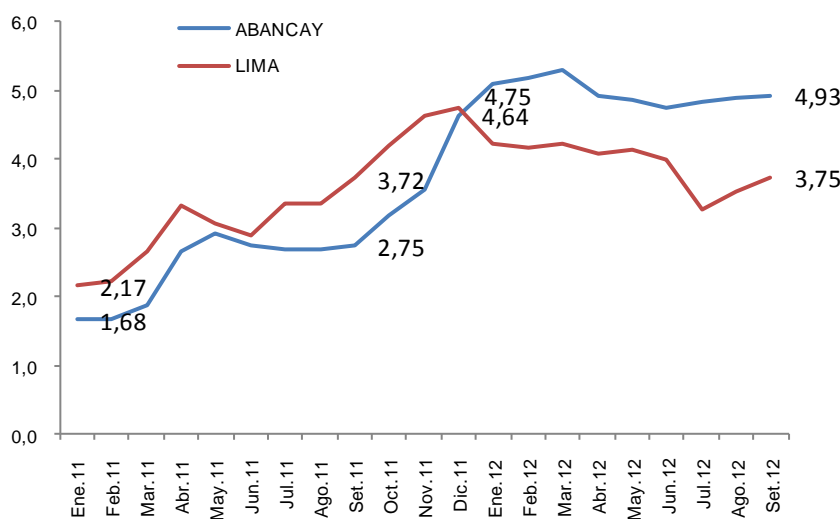

CUADRO N° 14
CIUDAD DE ABANCAY: INFLACIÓN POR GRANDES GRUPOS DE CONSUMO
SETIEMBRE 2012

	Ponderación	Variación porcentual		
		Mensual	Acumulado 1/	Anualizado 2/
Índice General	100,00	0,25	3,02	4,93
Alimentos y Bebidas	58,84	0,63	1,88	4,93
Vestido y Calzado	8,54	0,00	0,59	1,10
Alquiler de Vivienda, Combustible y Electricidad	12,54	-0,08	1,05	1,44
Muebles, Enseres y Mantenimiento de la Vivienda	4,77	0,35	0,23	0,47
Cuidados y Conservación de la Salud	1,19	0,12	3,58	4,00
Transportes y Comunicaciones	3,27	-0,56	12,62	17,66
Esparcimiento, Diversión, Servicios Culturales y de Enseñanza	4,7	0,00	1,20	0,86
Otros Bienes y Servicios	6,15	0,14	0,68	2,96

1/ A setiembre 2012

2/ Últimos 12 meses.

Fuente: Instituto Nacional de Estadística e Informática

Elaboración: BCRP. Sucursal Cusco. Departamento de Estudios Económicos

La variación del IPC del mes se sustentó principalmente en el alza de precios de los grupos de consumo: Alimentos y Bebidas

(0,63 por ciento) y Muebles, Enseres y Mantenimiento de la Vivienda (0,35 por ciento).

III. SECTOR EXTERNO

3.1. Exportaciones

En el mes de setiembre, las exportaciones sumaron US\$ 7,3 millones, mostrando un incremento de 182,3 por ciento, respecto a su similar del año pasado. Durante enero - setiembre de 2012, las exportaciones

presentaron un importe de US\$ 61,3 millones, creciendo en 417,2 por ciento respecto al mismo periodo del año pasado, explicado principalmente por los mayores envíos de productos mineros.

CUADRO N° 15
EXPORTACIONES SEGÚN GRUPOS DE PRODUCTOS
(Valor FOB en miles de US dólares)

	Setiembre			Enero – Setiembre		
	2011	2012	Var. %	2011	2012	Var. %
PRODUCTOS TRADICIONALES	2 599	7 338	182,3	11 839	61 231	417,2
Mineros	2 599	7 338	182,3	11 839	61 231	417,2
PRODUCTOS NO TRADICIONALES	0	0	--	4	25	525,0
Agropecuarios	0	0	--	0	0	--
Textil	0	0	--	1	0	-100,0
Metal mecánico	0	0	--	3	0	-100,0
Minería no metálica	0	0	--	0	0	--
Químico	0	0	--	0	23	--
Resto de otros no tradicionales	0	0	--	0	2	--
TOTAL	2 599	7 338	182,3	11 843	61 256	417,2

Preliminar

Fuente: Superintendencia Nacional de Administración Tributaria - SUNAT

Elaboración: BCRP, Sucursal Cusco, Departamento de Estudios Económicos

IV. FINANZAS PÚBLICAS

4.1. Gobierno Central

Los ingresos recaudados por la SUNAT en el departamento de Apurímac, totalizaron S/. 3,6 millones, incrementándose en 50,6 por ciento en términos reales, respecto a lo captado en setiembre de 2011. La recaudación del Impuesto a la Renta ascendió a S/.1,8 millones, resultando 43,9 por ciento superior, en términos reales, con relación a similar mes de 2011. Este incremento se sustentó principalmente en los mayores ingresos de Tercera Categoría (rentas empresariales), que presentó un aumento real de 61,7 por ciento.

En el IGV, los ingresos totalizaron S/. 1,3 millones, siendo 92,0 por ciento mayor, en términos reales, con relación a setiembre de 2011.

Por otro lado, la recaudación de enero - setiembre 2012, fue de S/. 27,0 millones, mostrando un crecimiento de 31,9 por ciento en términos reales, en comparación a lo recaudado en el mismo periodo de 2011, principalmente por el mayor rendimiento de IGV (53,6 por ciento).

CUADRO N° 16
INGRESOS RECAUDADOS EN EL DEPARTAMENTO DE APURÍMAC
(Miles de nuevos soles)

	Setiembre			Enero - Setiembre		
	2011	2012	Var. % 1/	2011	2012	Var. % 1/
1. Impuesto a la Renta	1 205	1 799	43,9	10 977	13 439	18,0
2. Impuestos a la Producción y Consumo	632	1 256	91,6	4 922	7 809	52,9
- I.G.V.	628	1 251	92,0	4 878	7 773	53,6
° Operaciones Internas	628	1 251	92,0	4 878	7 773	53,6
- I.S.C.	4	5	20,5	44	36	-21,1
3. Impuesto a la Importación	0	0	--	0	0	--
4. Otros Ingresos	452	522	11,3	3 857	5 785	44,6
TOTAL	2 289	3 577	50,6	19 756	27 033	31,9

1/ Variación en términos reales.

Fuente: Superintendencia Nacional de Administración Tributaria - SUNAT

Elaboración: BCRP. Sucursal Cusco. Departamento de Estudios Económicos

4.2. Gobierno Regional

La ejecución presupuestal del Gobierno Regional en setiembre fue de S/. 44,6 millones, mostrando un incremento de 17,0 por ciento en términos reales, respecto a igual mes del año pasado, debido principalmente al incremento de la adquisición de activos no financieros (67,9 por ciento). Durante enero - setiembre de 2012, los gastos alcanzaron a S/. 384,1 millones, resultando mayor en 26,1 por ciento en términos reales, respecto a similar periodo de 2011, explicado por el incremento de la adquisición de activos no financieros (97,6 por ciento).

CUADRO N° 17
GASTOS DE GOBIERNO REGIONAL, SEGÚN GRUPOS DE GASTO
(Miles de nuevos soles)

	Setiembre			Enero - Setiembre		
	2011	2012	Var. % 1/	2011	2012	Var. % 1/
GASTO CORRIENTE	29 226	30 957	2,1	245 946	270 503	6,0
° Personal y Obligaciones Sociales	19 824	20 265	-1,5	173 679	187 912	4,3
° Pensiones y Otras Prestaciones Sociales	2 266	2 428	3,3	22 622	23 608	0,6
° Bienes y Servicios	6 923	8 175	13,8	43 978	56 860	24,6
° Otros Gastos Corrientes	213	89	-59,7	5 667	2 123	-63,9
GASTO DE CAPITAL	7 533	13 671	74,9	47 577	113 563	130,1
° Adquisición de Activos no Financieros	7 533	13 124	67,9	46 253	94 791	97,6
° Donaciones y Transferencias	0	547	-.	1 324	18 772	1 266,7
TOTAL	36 759	44 628	17,0	293 523	384 066	26,1

Preliminar

1/ Variación en términos reales.

Fuente: Ministerio de Economía y Finanzas (SIAF-SP)

Elaboración: BCRP. Sucursal Cusco. Departamento de Estudios Económicos

CUADRO N° 18
GASTOS DE GOBIERNO REGIONAL, SEGÚN FUENTES DE FINANCIAMIENTO
(Miles de nuevos soles)

	Setiembre			Enero - Setiembre		
	2011	2012	Var. % 1/	2011	2012	Var. % 1/
Recursos Ordinarios	31 478	38 945	19,3	258 729	343 308	27,9
Recursos Directamente Recaudados	508	640	21,4	3 045	3 484	10,3
Donaciones y Transferencias	1 959	3 784	86,2	12 279	20 086	57,7
Canon y Sobrecanon	2 814	1 259	-56,9	19 470	16 226	-19,7
Recursos por operaciones de crédito externo	0	0	-.	0	962	-.
TOTAL	36 759	44 628	17,0	293 523	384 066	26,1

Preliminar

1/ Variación en términos reales.

Fuente: Ministerio de Economía y Finanzas (SIAF-SP)

Elaboración: BCRP. Sucursal Cusco. Departamento de Estudios Económicos

V. MONEDA Y CRÉDITO

5.1. Depósitos en el Sistema Financiero

Al finalizar setiembre de 2012, el saldo de depósitos en el sistema financiero fue de S/. 216,4 millones, mostrando un incremento de 5,9 por ciento en términos reales, con relación a agosto, debido a las mayores captaciones de las empresas bancarias (10,4 por ciento).

Con respecto a setiembre de 2011, el saldo de depósitos aumentó 33,3 por ciento en términos reales, destacando las mayores captaciones de las empresas bancarias (39,6 por ciento). La liquidez en moneda nacional creció 42,9 por ciento y en moneda extranjera declinó en 6,8 por ciento.

CUADRO N° 19
DEPÓSITOS EN EL SISTEMA FINANCIERO
(Saldo en miles de nuevos soles)

	2011		2012		Var. % real Set. 12/11
	Setiembre	Agosto	Setiembre	Set. 12/11	
Empresas Bancarias	80 696	105 287	116 838	39,6	
Instituciones Microfinancieras no Bancarias	74 389	95 329	96 961	25,6	
° Cajas Municipales	60 232	78 688	79 902	27,9	
° Cajas Rurales	14 157	16 641	17 059	16,1	
Empresas Financieras	1 436	2 640	2 636	76,9	
TOTAL SISTEMA FINANCIERO	156 521	203 256	216 435	33,3	
TOTAL M/N	126 268	174 703	187 173	42,9	
TOTAL M/E	30 253	28 553	29 262	-6,8	

Fuente: Superintendencia de Banca, Seguros y AFP (SBS)

Elaboración: BCRP. Sucursal Cusco, Departamento de Estudios Económicos

CUADRO N° 20
PARTICIPACIÓN EN LOS DEPÓSITOS
(En %)

	Setiembre 2012		
	Miles de S/.	Participación %	Acumulado
Banco de Crédito	69 225	32,0	32,0
Interbank	47 613	22,0	54,0
Caja Municipal Cusco	39 271	18,1	72,1
Caja Municipal Arequipa	18 647	8,6	80,7
Caja Municipal Ica	19 181	8,9	89,6
CRAC Credinka	15 901	7,3	96,9
CrediScotia Financiera	2 636	1,2	98,1
Caja Municipal Piura	2 803	1,3	99,4
Libertadores Ayacucho	611	0,3	99,7
Caja Nuestra Gente	547	0,3	100,0
TOTAL SISTEMA FINANCIERO	216 435	100,0	

Fuente: Superintendencia de Banca, Seguros y AFP (SBS)

Elaboración: BCRP. Sucursal Cusco, Departamento de Estudios Económicos

Los pasivos que mostraron mayor crecimiento anual, fueron los depósitos de ahorro (36,6 por ciento) y los depósitos a plazo (27,9 por ciento). En cuanto a la participación en el total de captaciones, los

depósitos de ahorro representaron el 57,6 por ciento, los depósitos a plazo constituyeron el 29,4 por ciento y los depósitos a la vista el 13,0 por ciento.

CUADRO N° 21
DEPÓSITOS EN EL SISTEMA FINANCIERO SEGÚN TIPO
(Saldo en miles de nuevos soles)

	Var. % real	Participación
	Set. 12/11	Setiembre 2012
Depósitos a la Vista	31,5	13,0
Depósitos de Ahorro	36,6	57,6
Depósitos a Plazo	27,9	29,4
TOTAL SISTEMA FINANCIERO	33,3	100,0

Fuente: Superintendencia de Banca, Seguros y AFP (SBS)

Elaboración: BCRP - Sucursal Cusco, Departamento de Estudios Económicos

5.2. Créditos del Sistema Financiero

En setiembre de 2012, el saldo de colocaciones del sistema financiero alcanzó S/. 440,6 millones, creciendo 1,0 por ciento en términos reales, respecto a agosto, debido principalmente a los mayores créditos otorgados por las instituciones microfinancieras no bancarias (1,0 por ciento).

En comparación a setiembre de 2011, las colocaciones aumentaron en 17,0 por ciento en términos reales, destacando el incremento de los créditos de las instituciones microfinancieras no bancarias (16,8 por ciento). En el mismo periodo, el saldo colocado en moneda nacional subió 20,2 por ciento, y en moneda extranjera se redujo 21,5 por ciento.

CUADRO N° 22
CRÉDITOS DEL SISTEMA FINANCIERO
(Saldo en miles de nuevos soles)

	2011	2012		Var. % real
	Setiembre	Agosto	Setiembre	Set. 12/11
Empresas Bancarias	58 979	77 598	79 006	29,1
Instituciones Microfinancieras no Bancarias	237 572	283 578	287 961	16,8
° Cajas Municipales	199 957	232 463	235 794	13,7
° Cajas Rurales	29 290	51 115	52 167	71,7
° Edpyme	8 325	0	0	-100,0
Empresas Financieras	32 282	36 922	37 982	13,4
Instituciones Estatales	34 170	35 828	35 662	0,6
°Banco de la Nación	34 170	35 828	35 662	0,6
TOTAL SISTEMA FINANCIERO	363 003	433 926	440 611	17,0
TOTAL M/N	335 503	411 430	418 229	20,2
TOTAL M/E	27 500	22 495	22 382	-21,5

Fuente: Superintendencia de Banca, Seguros y AFP (SBS)

Elaboración: BCRP, Sucursal Cusco, Departamento de Estudios Económicos

CUADRO N° 23
PARTICIPACIÓN EN LOS CRÉDITOS
(En %)

	Setiembre 2012		
	Miles de S/.	Participación %	Acumulado
Caja Municipal Cusco	98 491	22,2	22,2
Caja Municipal Arequipa	75 267	17,1	39,3
Banco de Crédito	65 915	15,0	54,3
Caja Municipal Ica	33 081	7,5	61,8
CRAC Credinka	35 032	8,0	69,8
CrediScotia Financiera	22 023	5,0	74,8
Caja Municipal Piura	28 955	6,6	81,4
Interbank	13 091	3,0	84,4
Edpyme Proempresa	0	0,0	84,4
Caja Nuestra Gente	10 391	2,4	86,8
Libertadores Ayacucho	6 744	1,5	88,3
Financiera Edyficar	4 618	1,0	89,3
Banco de la Nación	35662	8,1	97,4
Financiera TFC S A	1 209	0,3	97,7
Financiera Proempresa	10132	2,3	100,0
TOTAL	440 611	100,0	

Fuente: Superintendencia de Banca, Seguros y AFP (SBS)

Elaboración: BCRP. Sucursal Cusco, Departamento de Estudios Económicos

V. INFORMACIÓN ESTADÍSTICA MENSUAL

ANEXO 1
APURÍMAC: SIEMBRAS POR CAMPAÑA
(Hectáreas)

	2011				2012								
	Set.	Oct.	Nov.	Dic.	Ene.	Feb.	Mar.	Abr.	May.	Jun.	Jul.	Ago.	Set.
Aguaymanto	2	0	0	0	0	0	0	0	0	0	0	0	0
Amaranto - Kiwicha	0	27	138	207	95	0	0	0	0	0	0	0	0
Aji	0	7	2	0	3	2	2	0	0	3	1	2	5
Aji amarillo	0	0	0	0	0	0	0	0	0	0	0	0	0
Ajo	8	15	14	18	1	1	0	1	4	1	8	19	13
Albahaca	0	2	2	1	3	3	1	0	0	0	2	1	2
Alcachofa	0	0	1	1	1	0	0	0	0	0	0	0	0
Alfalfa	4	11	10	18	41	117	9	6	7	1	0	0	0
Anís	320	0	0	315	182	0	0	0	0	0	0	0	0
Arracacha	0	1	0	0	1	0	0	0	0	0	0	0	0
Arveja grano seco	57	293	495	266	134	8	0	0	0	0	0	0	22
Arveja grano verde	55	172	239	88	54	20	8	9	9	31	73	41	65
Avena forrajera	51	131	117	60	21	16	8	0	6	0	23	14	52
Avena grano	0	79	93	79	7	0	0	7	0	0	0	0	21
Betarraga	6	4	15	6	3	0	2	0	1	0	1	7	3
Berenjena	1	1	1	0	0	0	0	0	0	0	0	0	0
Brócoli	2	1	0	1	0	0	0	0	0	0	0	0	0
Café	0	0	0	0	0	0	0	0	0	0	0	0	0
Caigua	2	2	2	1	0	0	0	0	0	0	0	0	0
Calabaza	13	149	36	11	1	0	0	0	0	0	0	0	6
Camote	4	13	6	7	0	5	0	0	0	0	3	1	0
Caña para alcohol	0	0	0	0	0	0	0	0	0	0	0	0	0
Capulí	0	0	0	0	0	0	0	0	0	0	0	0	0
Cebada forrajera	31	102	109	78	39	12	8	7	12	7	14	6	35
Cebada grano	107	720	1281	2211	1041	242	0	0	0	0	0	0	43
Cebolla	25	25	31	17	9	4	3	2	3	3	4	4	17
Chirimoya	0	0	120	0	0	0	0	0	0	0	0	0	0
Chocho o tarwi	86	153	149	39	120	0	0	0	0	0	0	0	154
Ciruella	0	0	0	0	0	0	0	0	0	0	0	0	0
Colo repollo	9	10	14	8	8	6	2	4	4	1	2	7	5
Coliflor	5	4	1	3	3	1	1	1	1	0	3	3	3
Fresa - frutilla	0	0	1	0	0	0	0	0	0	0	0	1	1
Frijol grano seco	53	149	314	2618	1472	236	0	0	2	2	105	12	56
Frijol vainita	2	2	0	0	14	22	15	0	4	0	3	6	7
Garbanzo grano seco	0	0	0	2	0	0	0	0	0	0	0	0	0
Granadilla	1	0	0	0	0	0	0	0	0	0	0	0	0
Granado	0	0	0	0	0	0	0	0	0	0	0	0	0
Haba grano seco	250	1 175	1 432	580	199	89	0	0	0	0	0	0	112
Haba grano verde	77	349	417	171	68	25	15	2	0	23	39	59	84
Higo	0	0	0	0	0	0	0	0	0	0	0	0	0
Lechuga	9	9	21	20	8	10	3	5	8	3	13	17	5
Lenteja grano seco	0	8	10	26	15	0	0	0	0	0	0	0	0
Limón sutil	0	0	0	0	0	0	0	0	0	0	0	0	0
Linaza	0	0	0	31	66	4	0	0	0	0	0	0	0
Lúcuma	0	0	0	0	5	0	0	0	0	0	0	0	0
Maíz amarillo duro	0	155	727	692	478	204	5	0	0	0	0	0	0
Maíz amiláceo	3 147	12 862	5 956	1 707	469	14	0	0	0	0	0	51	3 183
Maíz chala	0	0	0	0	0	0	0	0	0	0	0	0	0
Maíz choclo	179	537	279	65	11	10	7	0	360	268	251	316	265
Maíz morado	0	2	0	0	0	0	0	0	0	0	0	0	0
Mango	0	0	0	0	0	0	0	0	0	0	0	0	0
Manzana	0	0	0	2	0	0	3	3	0	0	0	0	0
Maswa	164	381	76	4	0	0	0	0	0	0	0	29	118
Melocotón	0	0	0	6	5	0	5	5	0	0	0	0	0
Membrillo	0	0	0	0	0	0	0	0	0	0	0	0	0
Naranja	0	0	0	0	0	0	0	0	0	0	0	0	0
Nispero	0	0	0	0	0	0	0	0	0	0	0	0	0
Nispero de agua cuello	0	0	0	0	0	0	0	0	0	0	0	0	0
Nogal	0	0	0	0	0	0	0	0	0	0	0	0	0
Oca	190	510	92	15	0	0	0	0	0	0	0	69	187
Olluco	420	1 246	713	166	3	11	0	0	0	0	101	203	500
Orégano	1	1	0	2	0	0	1	1	0	0	0	1	0
Pacae	0	0	0	3	0	0	0	0	0	0	0	0	0
Pallar	0	0	2	0	0	0	0	0	0	1	0	0	0
Palta	0	0	0	7	4	0	4	4	2	0	0	0	0
Papa	1 411	9 305	6 988	1 139	18	0	0	0	3	86	424	272	1 362
Papaya	0	0	0	0	0	0	0	0	0	0	0	0	0
Páprika	0	0	0	0	0	0	0	0	0	0	0	0	0
Pasto elefante	0	0	0	0	0	0	0	0	0	0	0	0	0
Pasto sudán	0	0	0	0	0	0	0	0	0	0	0	0	0
Pepinillo	1	0	2	1	2	0	0	0	0	0	0	0	0
Pera	0	0	0	0	0	0	4	0	0	0	0	0	0
Plátano	0	0	0	0	0	0	0	0	0	0	0	0	0
Quinoa	45	659	424	161	37	18	0	0	0	0	0	0	42
Rábano	0	0	11	1	0	0	2	0	0	0	0	0	0
Rocoto	0	0	0	0	1	1	1	0	1	0	1	0	0
Rye grass	1	6	6	2	18	6	5	4	3	1	1	0	1
Sandia	0	2	0	0	0	0	0	0	0	0	0	0	0
Sauco	0	0	0	0	0	0	0	0	0	0	0	0	0
Tara	0	0	0	1	10	0	0	0	0	0	0	0	0
Tomate	2	13	20	10	12	4	0	0	8	5	10	6	11
Trébol	1	10	7	4	16	4	2	1	1	0	1	0	0
Trigo	128	205	705	3 077	1 795	167	8	0	0	0	0	0	0
Tuna	0	0	0	0	0	6	0	0	0	0	0	0	0
Yuca	6	5	1	0	0	1	0	0	0	0	0	0	1
Zanahoria	5	21	15	18	10	5	4	1	16	3	26	20	32
Zapallo	16	29	35	36	1	0	6	0	0	0	1	7	19
Total	6 897	29 563	21 130	14 002	6 504	1 274	134	63	455	439	1 110	1 174	6 432

Preliminar
Fuente: Dirección Regional de Agricultura - Apurímac
Elaboración: BCRP - Sucursal Cusco. Departamento de Estudios Económicos

ANEXO 2
APURIMAC: PRODUCCIÓN AGROPECUARIA
(Toneladas)

	2011				2012								
	Set.	Oct.	Nov.	Dic.	Ene.	Feb.	Mar.	Abr.	May.	Jun.	Jul.	Ago.	Set.
AGRICOLA													
Aguaymanto	0	0	0	2	38	3	3	3	0	2	0	0	0
Amaranto - Kiwicha	0	0	0	0	0	0	0	0	236	166	82	111	0
Aji	0	5	10	5	5	10	15	0	0	2	9	5	5
Aji amarillo	0	0	0	0	0	0	0	0	0	0	0	0	0
Ajo	27	10	0	21	0	2	4	16	61	32	30	0	21
Albahaca	0	7	10	7	7	14	14	0	0	2	5	7	1
Alcachofa	0	0	0	0	0	0	0	0	0	0	18	73	0
Alfalfa	6814	6876	5644	5741	7933	7978	8649	7098	6645	5585	6459	7201	6438
Anís	372	0	0	0	0	0	0	0	0	10	74	147	16
Arracacha	0	0	0	13	0	0	0	0	0	0	0	0	0
Arveja grano seco	17	0	5	0	0	0	0	0	177	491	484	23	0
Arveja grano verde	38	118	80	144	137	141	219	704	232	53	203	156	87
Avena forrajera	151	294	0	548	323	520	847	972	833	622	873	451	247
Avena grano	0	0	0	0	0	0	0	0	40	112	170	42	0
Berenjena	0	0	5	0	0	0	0	2	0	0	0	0	0
Betarraga	6	0	0	0	12	19	31	31	7	2	38	0	4
Brócoli	0	0	0	0	0	0	0	4	0	0	0	0	0
Café	0	0	0	0	0	0	0	0	0	0	0	0	0
Caigua	0	0	6	5	0	0	0	2	0	0	0	0	0
Calabaza	0	0	0	7	8	24	40	202	505	171	65	0	13
Camote	49	12	12	22	0	20	0	56	12	0	18	25	49
Caña para alcohol	297	649	0	695	384	479	537	424	338	0	520	243	260
Capulí	0	0	0	0	30	81	9	0	0	0	0	0	0
Cebada forrajera	78	775	200	344	256	543	716	1206	473	370	482	144	212
Cebada grano	0	0	0	0	0	0	238	0	726	2694	2148	128	0
Cebolla	14	37	52	199	12	53	69	78	95	17	64	71	36
Chirimoya	29	4	0	0	0	0	7	21	197	17	104	0	0
Chocho o tarwi	88	74	91	0	0	0	308	0	6	10	74	219	122
Ciruela	0	0	0	0	46	38	3	0	0	0	0	0	0
Col o Repollo	11	23	17	0	6	31	21	69	48	20	32	17	36
Coliflor	11	26	6	0	28	9	0	5	5	9	6	13	6
Fresa o Frutilla	5	30	2	0	0	0	0	0	0	2	1	1	1
Frijol grano seco	0	0	0	6	0	0	10	948	903	1003	248	5	0
Frijol vainita	0	0	12	14	0	26	42	0	0	0	49	14	28
Garbanzo grano seco	0	0	0	0	0	0	4	0	0	0	0	0	0
Granadilla	0	14	0	0	16	20	30	21	8	2	27	10	0
Granado	0	0	1	0	0	0	0	0	0	2	2	0	0
Haba grano seco	7	0	0	0	0	0	4	0	734	1013	1855	54	0
Haba grano verde	83	69	115	80	100	244	264	943	380	105	98	216	144
Higo	0	0	0	0	13	19	27	1	1	0	0	0	0
Lechuga	13	22	32	6	34	43	13	41	34	14	15	0	10
Lenteja	0	0	0	0	0	0	0	0	7	40	17	3	0
Limón	13	9	12	8	15	50	41	17	6	5	4	2	2
Linaza	0	0	0	0	0	0	0	0	0	3	32	0	0
Lúcuma	0	8	3	3	0	1	0	1	0	0	0	0	0
Maíz amarillo duro	0	24	36	19	0	27	55	552	1213	320	327	0	0
Maíz amiláceo	0	0	0	0	0	0	0	365	8984	7485	2053	0	0
Maíz chala	0	0	0	0	0	0	0	0	0	0	0	0	0
Maíz choclo	0	264	140	1057	81	316	766	1346	665	2	577	48	42
Maíz morado	0	0	0	0	0	0	0	16	0	0	0	0	0
Mango	5	12	0	6	15	62	61	0	0	0	5	0	0
Manzana	15	8	0	5	31	188	263	56	34	1	0	0	0
Maswa	0	0	0	0	0	0	0	348	1602	1395	298	14	0
Melocotón	0	0	0	5	96	248	228	70	4	0	0	0	0
Membrillo	0	0	0	0	2	31	22	5	0	0	0	0	0
Naranja	29	9	6	5	11	54	79	41	12	10	3	9	2
Níspero	5	3	0	0	0	0	3	5	26	7	461	0	0
Níspero de agua cuello	0	0	0	0	0	0	0	3	4	1	5	0	0
Nogal	0	0	0	9	0	0	0	0	2	18	0	0	0
Oca	0	0	0	0	0	0	0	1072	3087	1426	156	184	0
Olluco	246	0	0	0	0	0	146	1464	7915	3878	3796	388	0
Orégano	0	0	0	0	1	0	0	0	0	0	26	0	2
Pacae	0	0	0	0	12	58	32	17	0	0	0	0	0
Pallar	0	0	0	0	0	0	0	0	0	2	0	0	0
Palta	60	25	3	9	192	315	256	275	31	72	157	41	0
Papa	3020	12208	4844	3001	1337	3534	7684	14754	42108	55027	80122	20689	4826
Papaya	7	2	0	0	6	35	45	17	0	2	25	2	0
Páprica	0	0	0	0	0	0	0	0	0	0	0	0	0
Pasto elefante	25	0	0	30	0	0	41	30	38	0	0	10	12
Pasto sudán	150	0	110	247	223	348	110	0	15	0	0	50	63
Pepinillo	16	0	8	8	12	8	0	0	0	1	0	0	0
Pera	0	0	5	0	19	72	52	22	4	0	0	0	0
Plátano	8	63	11	0	8	41	37	31	0	4	2	2	1
Quinua	0	0	0	0	0	0	0	11	689	370	151	60	0
Rabano	0	0	0	0	31	0	0	0	0	0	0	0	0
Rocoto	3	3	1	1	0	4	2	3	4	1	3	6	1
Rye grass	3649	3762	3754	3437	3450	3478	3967	3716	3514	2942	2605	2796	3715
Sandía	0	0	0	0	0	0	12	0	0	0	0	0	0
Sauco	0	0	0	0	9	49	19	8	7	0	0	0	0
Tara	342	319	130	88	0	0	0	0	0	6	147	339	398
Tomate	12	0	132	60	101	167	225	0	90	4	202	160	219
Trébol	3719	4286	4035	4469	3896	4149	4461	4367	3109	2872	2927	2746	3889
Trigo	325	0	0	0	0	0	0	0	936	3249	2518	20	0
Tuna	0	0	0	0	926	1714	2327	373	0	0	0	0	0
Yuca	12	12	0	48	28	0	0	26	0	3	2	2	5
Zanahoria	72	117	70	90	0	67	51	62	90	27	53	87	186
Zapallo	245	282	40	67	0	60	223	405	367	47	184	19	36
PECUARIA													
CARNE													
*Ave	53	52	59	55	57	60	51	52	55	55	55	54	57
*Vacuno	420	480	454	440	617	598	616	635	634	605	683	637	646
*Ovino	81	79	80	83	106	98	95	91	90	91	90	88	85
*Porcino	166	226	198	197	214	220	185	198	188	167	171	153	160
*Caprino	8	11	8	9	15	12	11	10	10	11	10	9	9
*Alpaca	36	39	37	31	47	53	52	76	63	52	57	56	53
*Llama	19	27	23	20	20	24	30	21	22	26	32	32	30
*Cuy	34	36	34	35	36	35	37	31	47	46	32	30	31
HUEVOS	39	50	47	43	77	82	60	42	43	42	43	43	60
LECHE VACUNO	1811	1711	1619	1660	2907	2742	3151	3166	2722	2309	2101	1902	1833
LECHE CAPRINO	0	0	0	0	0	0	0	0	0	0	0	0	0
LANA DE OVEJA	0	0	0	103	33	57	25	15	4	3	3	0	3
FIBRA DE ALPACA	0	0	0	288	33	31	62	45	0	0	0	0	0
FIBRA DE LLAMA	0	0	0	490	40	7	2	3	0	0	0	0	0

Preliminar

Fuente: Dirección Regional de Agricultura - Apurímac

Elaboración: BCRP, Scursal Cusco, Departamento de Estudios Económicos

ANEXO 3
APURÍMAC: PRODUCCIÓN PESQUERA
(kg)

	2011				2012								
	Set.	Oct.	Nov.	Dic.	Ene.	Feb.	Mar.	Abr.	May.	Jun.	Jul.	Ago.	Set.
PEJERREY	6 475	4 636	4 473	4 758	3 364	3 433	4 495	8 410	7 689	7 794	8 124	7 539	5 310
TRUCHA	8 124	4 898	2 254	1 699	3 192	2 996	3 098	5 038	4 158	4 347	3 697	3 516	5 226
CARPA	665	680	730	815	539	550	540	530	545	565	850	945	560
ESPECIES NATIVAS	680	560	500	600	300	250	240	260	250	300	370	280	230

Preliminar

Fuente: Dirección Regional de la Producción - Apurímac

Elaboración: BCRP. Sucursal Cusco. Departamento de Estudios Económicos

ANEXO 4
APURÍMAC: GENERACIÓN Y VENTA DE ENERGÍA ELÉCTRICA
(MW.h.)

	2011				2012								
	Set.	Oct.	Nov.	Dic.	Ene.	Feb.	Mar.	Abr.	May.	Jun.	Jul.	Ago.	Set.
TOTAL GENERACIÓN DE ENERGÍA	3 109	2 880	3 283	4 002	4 287	3 990	3 010	4 092	3 641	3 043	2 216	2 911	2 429
TOTAL VENTA ENERGÍA ELÉCTRICA	11 815	11 505	11 081	11 173	11 088	10 176	10 519	11 649	12 206	11 485	12 214	12 783	12 067
MERCADO REGULADO	4 767	4 301	4 399	4 404	4 377	4 235	4 204	4 406	4 690	4 597	4 759	5 029	4 830
Media Tensión	346	326	330	345	311	333	341	313	348	344	383	354	366
Baja Tensión	4 421	3 975	4 069	4 059	4 066	3 902	3 863	4 093	4 342	4 253	4 376	4 675	4 464
° Alumbrado Público	344	314	297	277	307	300	295	346	312	313	356	375	336
° No Residencial	1 158	958	942	1 027	982	983	933	959	1 106	1 021	1 155	1 191	1 173
° Residencial	2 919	2 703	2 830	2 755	2 777	2 619	2 635	2 788	2 924	2 919	2 865	3 109	2 955
MERCADO LIBRE	7 048	7 204	6 682	6 769	6 711	5 941	6 315	7 243	7 516	6 888	7 455	7 754	7 237

Preliminar

Fuente: Electro Sur Este S.A.A.

Elaboración: BCRP. Sucursal Cusco. Departamento de Estudios Económicos

ANEXO 5

APURÍMAC: EXPORTACIONES SEGÚN GRUPOS DE PRODUCTOS

(Valor FOB en miles de US dólares)

	2011				2012								
	Set.	Oct.	Nov.	Dic.	Ene.	Feb.	Mar.	Abr.	May.	Jun.	Jul.	Ago.	Set.
PRODUCTOS TRADICIONALES	2 599	0	3 422	7 968	6 263	9 938	5 395	0	5 021	5 551	14 919	6 806	7 338
° Mineros	2 599	0	3 422	7 968	6 263	9 938	5 395	0	5 021	5 551	14 919	6 806	7 338
PRODUCTOS NO TRADICIONALES	0	0	1	0	0	2	0	23	0	0	0	0	0
° Agropecuarios	0	0	0	0	0	0	0	0	0	0	0	0	0
° Textil	0	0	0	0	0	0	0	0	0	0	0	0	0
° Metal Mecánico	0	0	0	0	0	0	0	0	0	0	0	0	0
° Minería no Metálica	0	0	0	0	0	0	0	0	0	0	0	0	0
° Químico	0	0	0	0	0	0	0	23	0	0	0	0	0
° Resto de Otros no Tradicionales	0	0	1	0	0	2	0	0	0	0	0	0	0
TOTAL	2 599	0	3 423	7 968	6 263	9 940	5 395	23	5 021	5 551	14 919	6 806	7 338

Preliminar

Fuente :Superintendencia Nacional de Administración Tributaria - SUNAT

Elaboración: BCRP. Sucursal Cusco. Departamento de Estudios Económicos

ANEXO 6
APURÍMAC: INGRESOS RECAUDADOS POR LA SUNAT
(Miles de nuevos soles)

	2011				2012								
	Set.	Oct.	Nov.	Dic.	Ene.	Feb.	Mar.	Abr.	May.	Jun.	Jul.	Ago.	Set.
1. Impuesto a la Renta	1 205	1 202	1 249	1 550	2 090	1 258	1 258	1 291	1 314	1 309	1 454	1 666	1 799
Primera Categoría	37	49	45	50	46	42	46	51	51	51	53	56	58
Segunda Categoría	39	19	52	18	34	33	30	32	94	23	25	34	30
Tercera Categoría	698	799	776	975	1 205	839	767	700	709	752	901	1 118	1 171
Cuarta Categoría	55	82	89	113	158	57	58	68	94	73	95	85	99
- Cuenta Propia	1	2	1	15	0	1	2	0	3	1	7	1	5
- Cuenta Terceros	54	79	88	98	157	55	56	67	91	72	88	84	94
Quinta Categoría	179	123	166	259	459	168	136	146	170	184	202	174	224
No domiciliados	1	6	1	1	1	1	1	0	3	1	1	0	1
Regularización	93	39	30	36	47	32	142	213	86	126	58	77	71
- Persona Natural	12	16	4	9	12	8	29	32	14	21	21	21	5
- Persona Jurídica	81	23	26	27	34	25	114	181	72	106	37	56	67
Régimen Especial del Impuesto a la Renta	103	84	90	97	139	86	77	81	106	100	116	121	145
Otras Rentas	0	1	-	1	0	0	0	0	0	0	1	0	0
2. Impuestos a la Producción y Consumo	632	618	756	723	926	616	580	645	860	858	997	1 071	1 256
- I.G.V.	628	612	751	718	920	613	576	642	856	854	993	1 068	1 251
° Operaciones Internas	628	612	751	718	920	613	576	642	856	854	993	1 068	1 251
- I.S.C.	4	5	4	5	6	4	3	3	4	4	4	3	5
3. Impuesto a la Importación	0	0	0	0	0	0	0	0	0	0	0	0	0
4. Otros Ingresos	452	532	611	482	823	766	568	667	592	509	537	801	522
TOTAL	2 289	2 352	2 616	2 755	3 839	2 640	2 406	2 603	2 766	2 676	2 988	3 538	3 577

Fuente: Superintendencia Nacional de Administración Tributaria - SUNAT
Elaboración: BCRP. Sucursal Cusco. Departamento de Estudios Económicos

ANEXO 7
EJECUCIÓN PRESUPUESTAL DE GASTOS DEL GOBIERNO REGIONAL APURÍMAC, SEGÚN GRUPOS DE GASTO
(Miles de nuevos soles)

	2011				2012								
	Set.	Oct.	Nov.	Dic.	Ene.	Feb.	Mar.	Abr.	May.	Jun.	Jul.	Ago.	Set.
GASTOS CORRIENTES	29 226	26 933	30 416	77 598	27 397	25 459	33 585	23 382	30 078	30 536	36 962	32 147	30 957
° PERSONAL Y OBLIGACIONES SOCIALES	19 824	18 447	19 562	27 018	22 316	18 670	19 603	19 353	20 469	20 418	25 696	21 122	20 265
° PENSIONES Y OTRAS PRESTACIONES SOCIALES	2 266	2 295	2 301	3 596	3 270	2 551	2 501	2 459	2 395	2 403	3 207	2 394	2 428
° BIENES Y SERVICIOS	6 923	6 003	8 328	18 249	1 769	4 098	10 921	1 485	7 122	7 537	7 342	8 411	8 175
° OTROS GASTOS	213	188	225	28 735	42	140	560	85	92	178	717	220	89
GASTOS DE CAPITAL	7 533	11 093	11 227	44 559	432	576	21 403	3 792	12 535	12 516	9 786	38 852	13 671
° ADQUISICIÓN DE ACTIVOS NO FINANCIEROS	7 533	9 067	11 121	44 559	432	576	21 403	3 792	12 535	7 516	9 786	25 627	13 124
Planeamiento, gestión y reserva de contingencia	178	286	91	900	0	23	920	177	593	384	496	1 294	782
Orden publico y seguridad	0	2	6	0	0	0	1	0	0	0	0	7	25
Defensa y seguridad nacional	0	0	0	0	0	0	0	0	0	0	0	0	0
Justicia	0	0	0	0	0	0	0	0	0	0	0	0	0
Trabajo	2	3	0	0	0	0	0	0	0	0	14	3	46
Comercio	0	0	2	2 226	0	0	25	94	105	177	314	533	362
Turismo	30	0	0	4	0	0	0	0	0	0	3	3	0
Agropecuaria	1 742	1 204	1 575	4 821	47	475	657	405	1 304	992	844	4 553	1 283
Pesca	0	0	0	33	0	0	2	0	0	21	14	13	2
Energía	73	97	323	279	0	0	113	70	113	107	317	73	148
Minería	0	0	0	0	0	0	0	0	0	0	0	0	3
Industria	1	0	5	1	0	0	0	0	0	0	6	0	0
Transporte	1 812	2 480	3 811	8 088	0	0	8 443	697	4 333	2 374	2 102	4 756	4 388
Comunicaciones	0	0	11	0	0	0	0	0	0	0	0	0	2
Medio ambiente	9	45	79	45	0	0	0	0	0	0	0	1 547	0
Saneamiento	929	838	558	1 837	0	0	887	238	330	620	1 043	776	354
Vivienda y desarrollo urbano	0	0	6	41	0	0	22	0	0	0	0	1	7
Salud	822	1 696	875	19 595	0	32	4 059	576	929	190	960	1 049	808
Cultura y deporte	0	0	16	646	0	22	294	31	12	0	35	46	36
Educación	1 702	2 228	3 421	5 516	385	24	5 819	1 397	4 694	2 497	3 442	10 804	4 725
Protección social	233	188	342	527	0	0	161	107	122	154	196	169	153
° DONACIONES Y TRANSFERENCIAS	0	2 026	106	0	0	0	0	0	0	5 000	0	13 225	547
TOTAL	36 759	38 026	41 643	122 157	27 829	26 035	54 988	27 174	42 613	43 052	46 748	70 999	44 628

Fuente: Ministerio de Economía y Finanzas (SIAF-SP)

Elaboración: BCRP. Sucursal Cusco. Departamento de Estudios Económicos

ANEXO 8
APURÍMAC: DEPÓSITOS EN EL SISTEMA FINANCIERO
(Saldo en miles de nuevos soles)

	2011				2012								
	Set.	Oct.	Nov.	Dic.	Ene.	Feb.	Mar.	Abr.	May.	Jun.	Jul.	Ago.	Set.
I. EMPRESAS BANCARIAS	80 696	84 871	129 635	133 982	123 361	116 926	124 478	117 764	111 861	111 283	107 571	105 287	116 838
Banco de Crédito	58 050	61 756	62 267	66 848	65 235	63 286	71 445	67 298	60 861	62 040	61 121	61 761	69 225
Interbank	22 646	23 115	67 368	67 134	58 126	53 640	53 033	50 466	51 000	49 243	46 450	43 526	47 613
II. INST. MICROFINANC. NO BANCARIAS	74 389	73 113	74 321	78 908	82 904	86 941	91 551	90 004	92 880	93 577	94 175	95 329	96 961
Caja Municipal Arequipa	15 729	14 573	14 867	15 937	17 056	17 225	17 082	16 505	16 953	16 211	16 836	18 122	18 647
Caja Municipal Cusco	35 988	35 676	36 727	37 859	37 987	39 542	41 631	40 342	40 705	41 238	39 724	38 917	39 271
Caja Municipal Ica	6 893	6 909	6 564	7 720	9 212	11 525	14 951	15 403	16 487	16 872	18 346	18 808	19 181
Caja Municipal Piura	1 622	1 806	1 674	1 868	2 096	2 186	2 030	2 145	2 360	2 135	3 005	2 841	2 803
CRAC Credinka	12 855	12 690	12 878	13 607	14 218	14 105	14 035	13 825	14 190	15 036	14 581	15 524	15 901
CRAC Libertadores de Ayacucho	1 302	1 108	1 299	1 575	2 048	2 057	1 483	1 346	1 804	1 611	1 206	644	611
CRAC Nuestra Gente	0	351	312	342	287	301	339	438	381	474	477	473	547
III. EMPRESAS FINANCIERAS	1 436	1 294	1 401	1 409	1 501	2 601	2 727	2 652	2 593	2 695	2 843	2 640	2 636
CrediScotia Financiera	1 436	1 294	1 401	1 409	1 501	2 601	2 727	2 652	2 593	2 695	2 843	2 640	2 636
T O T A L	156 521	159 278	205 357	214 299	207 766	206 468	218 756	210 420	207 334	207 555	204 589	203 256	216 435
TOTAL M/N	126 268	128 042	173 591	182 095	176 815	175 914	189 861	182 673	179 202	178 810	175 145	174 703	187 173
TOTAL M/E	30 253	31 236	31 766	32 204	30 951	30 554	28895	27747	28 132	28 745	29 444	28 553	29 262

Fuente: Superintendencia de Banca, Seguros y AFP (SB S)

Elaboración: BCRP. Sucursal Cusco. Departamento de Estudios Económicos

ANEXO 9
APURÍMAC. CRÉDITOS DEL SISTEMA FINANCIERO
(Saldo en miles de nuevos soles)

	2011				2012								
	Set.	Oct.	Nov.	Dic.	Ene.	Feb.	Mar.	Abr.	May.	Jun.	Jul.	Ago.	Set.
I. EMPRESAS BANCARIAS	58 979	61 515	61 918	65 470	64 922	65 164	68 309	69 243	71 010	72 315	76 388	77 598	79 006
Banco de Crédito	48 449	50 801	51 413	52 467	51 935	52 061	55 238	56 217	58 066	59 480	63 319	64 614	65 915
Interbank	10 530	10 714	10 505	13 003	12 987	13 103	13 071	13 026	12 944	12 835	13 069	12 984	13 091
II. INST. MICROFINANC. NO BANCARIAS	237 572	246 794	251 326	255 986	251 719	258 266	264 270	266 207	273 373	280 320	287 916	283 578	287 961
Caja Municipal Arequipa	61 047	61 694	62 887	63 826	64 087	66 268	68 021	69 580	71 393	72 481	73 881	74 469	75 267
Caja Municipal Cusco	92 503	92 932	93 200	93 395	88 673	90 423	92 694	92 566	93 879	96 250	97 437	98 017	98 491
Caja Municipal Ica	28 437	29 272	29 560	30 718	30 067	29 645	30 029	29 549	30 182	31 052	31 561	31 970	33 081
Caja Municipal Piura	17 970	18 376	19 069	19 376	19 890	20 795	21 455	22 049	24 443	25 173	26 853	28 007	28 955
CRAC Credinka	21 884	23 659	24 755	25 224	25 734	27 522	28 143	28 674	28 988	30 311	32 254	34 476	35 032
CRAC Libertadores de Ayacucho	6 473	6 570	7 051	7 899	7 843	8 018	7 460	7 321	7 164	6 940	6 955	6 918	6 744
CRAC Nuestra Gente	933	6 001	6 433	6 757	6 839	7 100	7 502	7 576	8 017	8 659	9 374	9 721	10 391
Edpyme Proempresa	8 325	8 290	8 371	8 791	8 586	8 495	8 966	8 892	9 307	9 454	9 601	0	0
III. EMPRESAS FINANCIERAS	32 282	32 227	32 374	31 239	29 768	29 655	28 952	28 444	28 230	26 595	26 849	36 922	37 982
CrediScotia Financiera	29 864	29 684	29 726	28 368	26 961	26 693	25 935	25 468	25 085	23 406	22 926	22 347	22 023
Financiera TFC	1 289	1 318	1 318	1 478	1 455	1 386	1 313	1 261	1 297	1 287	1 270	1 229	1 209
Financiera Edyficar	1 129	1 225	1 330	1 393	1 352	1 576	1 704	1 715	1 848	1 902	2 653	3 521	4 618
Financiera Proempresa	0	0	0	0	0	0	0	0	0	0	0	9 825	10 132
IV. INST. ESTATALES	34 170	34 224	34 424	34 654	34 989	35 467	35 672	35 766	35 668	35 530	35 684	35 828	35 662
Banco de la Nación	34 170	34 224	34 424	34 654	34 989	35 467	35 672	35 766	35 668	35 530	35 684	35 828	35 662
T O T A L	363 003	374 760	380 042	387 349	381 398	388 552	397 203	399 660	408 281	414 760	426 837	433 926	440 611
TOTAL MN	335 503	347 573	353 189	360 182	355 661	363 405	371 997	374 707	383 404	391 699	402 287	411 430	418 229
TOTAL ME	27 500	27 187	26 853	27 167	25 737	25 147	25 206	24 953	24 877	23 061	24 550	22 495	22 382

Fuente: Superintendencia de Banca, Seguros y AFP (SBS)

Elaboración: BCRP. Sucursal Cusco. Departamento de Estudios Económicos

VI. FICHA TÉCNICA

Metodología del Cálculo del Indicador de Actividad Económica de Apurímac

El Indicador de Actividad Económica Regional es un indicador parcial de corto plazo, que busca medir el desenvolvimiento de la economía regional, a partir de la evolución de la actividad de los principales sectores. Los sectores considerados representan el 54,4 por ciento del Valor Agregado Bruto de la región, publicado por el INEI.

La variación del indicador regional, se obtiene mediante la agregación ponderada de la variación de los índices sectoriales, utilizando como factor de ponderación la estructura porcentual del Valor Agregado Bruto (VAB) anual del año 2007, elaborado por el INEI.

$$\sum_{i=1}^n \text{Var.}\% \text{ sector } i(t) * w_i$$

Var. % Indicador =

Var. % sector i = Variación porcentual del sector i del periodo (mes) t.

n = Número de sectores que componen el índice

w_i = Peso relativo ponderado del sector i en base a su contribución al VAB regional 2007.

Con mediciones directas se obtienen los indicadores de los sectores: agropecuario, pesca y, minería. Por métodos indirectos de estimación, se calculan los indicadores asociados a electricidad y agua, servicios gubernamentales y, servicios financieros.

Características del procedimiento:

- La clasificación de los sectores productivos se basa en la Clasificación Industrial Internacional Uniforme (CIIU-Revisión 3).
- Las fuentes de la información sectorial son:
 - Para el sector agropecuario, la información es proporcionada por el Ministerio de Agricultura.
 - En el sector pesca, la fuente de información es la Dirección Regional de la Producción de Apurímac.
 - En cuanto al sector minería, la información estadística se obtiene del Ministerio de Energía y Minas.
 - Respecto al sector electricidad, las fuentes de información son: Ministerio de Energía y Minas y Electro Sur Este S. A. A.
 - Para el sector servicios gubernamentales, las fuentes de información son: Ministerio de

Economía y Finanzas e Instituto Nacional de Estadística e Informática.

- En el caso de servicios financieros, la información es obtenida de la Superintendencia de Banca, Seguros y AFP, y el Instituto Nacional de Estadística e Informática.
- El valor bruto de producción (VBP), del sector agropecuario, pesca y, minería se obtienen de la aplicación de los precios del año base (1994), a los volúmenes de producción de los sectores respectivos. Los precios del año base, son los utilizados por la Dirección Nacional de Cuentas Nacionales del INEI.
 - En el caso del sector electricidad, el estimador indirecto es un índice de volumen físico de la tasa de variación de generación eléctrica.
 - Para servicios gubernamentales, se recurre a un índice de valor a precios de 1994, que se obtiene a partir de la agregación de los gastos del Gobierno Regional de Apurímac en remuneraciones y compra de bienes y servicios, que se deflactan a precios del año 1994, utilizando el IPC nacional e IPM, respectivamente.
 - En servicios financieros, se utiliza un índice de valor a precios de 1994, obtenido mediante la agregación de los saldos de Depósitos y Colocaciones del Sistema Financiero, previamente deflactados por el IPC Nacional (Base 1994).

“Estructura del Indicador Regional”

Sector	Pond.(%) 2007
Agropecuario	22,4
Pesca	0,0
Minería	6,6
Electricidad y Agua	0,9
Servicios Gubernamentales	22,7
Servicios Financieros	1,8
Total	54,4

Nota: Para el caso del sector Servicios Financieros, se considera el peso del sector a nivel nacional (1,8 por ciento).

