



BANCO CENTRAL DE RESERVA DEL PERÚ

SUCURSAL CUSCO

**SÍNTESIS ECONÓMICA DE APURÍMAC
MAYO 2012**

Elaborado por:

José Huamán, Dante Madrid y Victor Chique

DEPARTAMENTO DE ESTUDIOS ECONÓMICOS

CONTENIDO

RESEÑA INTRODUCTORIA.....	2
I. ACTIVIDAD PRODUCTIVA Y EMPLEO	
1.1. Producción.....	3
1.1.1. Producción Agropecuaria.....	3
1.1.2. Producción Pesquera.....	6
1.1.3. Producción Minera.....	7
1.1.4. Electricidad.....	7
1.1.5. Turismo.....	7
1.1.6. Encuesta Comercial.....	8
1.1.7. Expectativas Empresariales.....	9
1.2. Aspectos Laborales.....	10
1.2.1. Número de Afiliados Activos por AFP.....	10
II. INFLACIÓN	
2.1. Inflación.....	10
III. SECTOR EXTERNO	
2.1. Exportaciones.....	11
IV. FINANZAS PÚBLICAS	
3.1. Gobierno Central.....	12
3.2. Gobierno Regional.....	12
V. MONEDA Y CRÉDITO	
4.1. Depósitos en el Sistema Financiero.....	13
4.2. Créditos del Sistema Financiero.....	14
VI. INFORMACIÓN ESTADÍSTICA	
Anexo 1: Siembras por Campaña.....	16
Anexo 2: Producción Agropecuaria.....	17
Anexo 3: Producción Pesquera.....	18
Anexo 4: Generación y Venta de Energía Eléctrica.....	19
Anexo 5: Exportaciones Según Grupos de Productos.....	20
Anexo 6: Ingresos Recaudados por la SUNAT.....	21
Anexo 7: Ejecución Presupuestal de Gastos del Gobierno Regional.....	22
Anexo 8: Depósitos en el Sistema Financiero.....	23
Anexo 9: Créditos del Sistema Financiero.....	24
VII. FICHA TÉCNICA	25

DIRECCIÓN EN INTERNET

<http://www.bcrp.gob.pe>

RESEÑA INTRODUCTORIA

El **Indicador de Actividad Económica Regional**, durante el periodo enero-mayo 2012, mostró una disminución de 3,0 por ciento, respecto a similar periodo del año anterior, explicado principalmente por la contracción del indicador asociado al sector agropecuario.

El **número de arribos** aumentó 3,0 por ciento con relación a mayo de 2011. Por otro lado, el número de arribos durante el periodo enero - mayo 2012 fue mayor en 4,1 por ciento, en comparación a similar periodo del año 2011.

En mayo de 2012 las **exportaciones** sumaron US\$ 5,0 millones, mientras que en mayo de 2011 no se registraron exportaciones. Durante el periodo enero - mayo 2012 las exportaciones sumaron US\$ 26,6 millones, superior respecto a lo registrado en los primeros cinco meses del año pasado.

Los **ingresos recaudados por la SUNAT** en mayo de 2012 en el departamento de Apurímac ascendieron a S/. 2,8 millones, incrementándose 37,0 por ciento respecto a

mayo de 2011. La recaudación en el periodo enero - mayo 2012 fue de S/. 14,3 millones, registrando un ascenso de 28,4 por ciento respecto al mismo lapso del año 2011.

Los **gastos del Gobierno Regional** alcanzaron a S/. 42,6 millones en mayo de 2012, mostrando un aumento de 32,3 por ciento respecto a mayo de 2011. El gasto acumulado en los primeros cinco meses de 2012 totalizó S/. 178,6 millones, dando lugar a una expansión de 30,4 por ciento respecto a enero - mayo del año precedente.

El saldo de **depósitos** en el Sistema Financiero, al concluir mayo de 2012, alcanzó los S/. 207,3 millones, mostrando un contracción de 1,5 por ciento comparado con abril. Con relación a mayo de 2011, el saldo de depósitos fue mayor en 34,0 por ciento. El saldo de **colocaciones** al finalizar mayo de 2012 se incrementó 2,4 por ciento con respecto al mes anterior, alcanzando los S/. 372,6 millones. Con respecto a mayo de 2011, las colocaciones fueron superiores en 23,0 por ciento.

I. ACTIVIDAD PRODUCTIVA Y EMPLEO

1.1. Producción

El Indicador de Actividad Económica Regional durante enero – mayo de 2012 disminuyó 3,0 por ciento respecto al mismo periodo del año pasado,

explicado principalmente por la disminución del indicador asociado al sector agropecuario.

CUADRO N° 1
INDICADOR DE ACTIVIDAD ECONÓMICA REGIONAL 1/ 2/
(Variación porcentual respecto a igual periodo del año anterior)

	Ponderación 3/	Enero-Mayo 2012
Agropecuario	22,4	-17,8
Pesca	0,0	-26,6
Minería	6,6	-,-
Electricidad	0,9	12,9
Servicios Gubernamentales	22,7	2,2
Servicios Financieros	1,8	21,7
TOTAL	54,4	-3,0

1/ Es un indicador parcial de la actividad económica de la región que alcanza una cobertura de 54,4 por ciento del valor agregado bruto de la producción regional según cifras del INEI.

2/ Actualizado con información al 23 de Julio de 2012.

3/ Considera la estructura productiva de la región para el año 2007 según cifras del INEI. En el caso de los servicios financieros se considera como ponderación el promedio nacional para dicho año (1,8 por ciento).

Fuente: Ministerio de Agricultura, Dirección Regional de la Producción, MINEM, Electro Sur Este S.A.A., MEF y SBS.

Elaboración: BCRP. Sucursal Cusco. Departamento de Estudios Económicos

1.1.1. Producción Agropecuaria

El valor bruto de la producción (VBP) agropecuaria resultó inferior en 29,9 por ciento con relación a mayo de 2011, explicado principalmente por la disminución del subsector agrícola (-34,2 por

ciento). El VBP del periodo enero - mayo de 2012 decreció 17,8 por ciento, respecto al mismo periodo de 2011, debido a la contracción del subsector agrícola (-22,6 por ciento).

CUADRO N° 2
VALOR BRUTO DE LA PRODUCCIÓN AGROPECUARIA
(Variaciones porcentuales reales)

	Mayo 2011 - 2012	Enero – Mayo 2011 – 2012
Subsector Agrícola	-34,2	-22,6
Subsector Pecuario	-6,3	-9,6
Sector Agropecuario	-29,9	-17,8

Preliminar

Fuente: Dirección Regional de Agricultura – Apurímac

Elaboración: BCRP. Sucursal Cusco. Departamento de Estudios Económicos

Producción Agrícola

El valor bruto de la producción (VBP) tuvo una disminución de 34,2 por ciento con respecto a mayo de 2011, explicado principalmente por la menor producción de papa (-43,2 por ciento).

Durante el periodo enero – mayo de 2012, el VBP agrícola decreció 22,6 por ciento debido principalmente a las menores cosechas de papa (-33,0 por ciento).

CUADRO N° 3
PRODUCCIÓN DE PRINCIPALES PRODUCTOS AGRÍCOLAS
(Toneladas)

	Mayo			Enero – Mayo		
	2011	2012	Var. %	2011	2012	Var. %
Papa	74 176	42 108	-43,2	103 119	69 137	-33,0
Maíz Amiláceo	11 922	8 984	-24,6	12 978	9 349	-28,0
Maíz Choclo	2 403	665	-72,3	4 934	4 474	-9,3
Frijol grano seco	2 787	1 163	-58,3	3 847	2 121	-44,9
Haba grano verde	1 191	380	-68,1	2 242	1 929	-
Olluco	8 288	7 915	-4,5	9 545	9 525	-0,2
Arveja grano verde	568	232	-59,2	1 440	1 432	-0,6
Cebada grano	898	646	-28,1	898	884	-1,6
Haba grano seco	983	734	-25,3	1 006	738	-26,6
Maíz A. Duro	1 446	1 213	-16,1	2 767	1 814	-34,4
Zapallo	556	367	-34	1 068	1 055	-1,2
Arveja grano seco	319	177	-44,5	319	177	-44,5
Palta	139	31	-77,7	1 367	1 271	-7,0
Cebolla	161	95	-41,0	481	298	-38,0
Trigo	562	936	66,5	562	936	66,5

Preliminar

Fuente: Ministerio de Agricultura

Elaboración: BCRP. Sucursal Cusco. Departamento de Estudios Económicos

CUADRO N° 4
PRECIOS EN CHACRA DE PRINCIPALES PRODUCTOS
(Nuevos soles por Kg.)

	Mayo		
	2011	2012	Var. %
Papa	0,67	0,46	-31,3
Maíz amiláceo	1,51	1,43	-5,3
Maíz Choclo	0,60	0,73	21,7
Frijol grano seco	2,38	1,54	-35,3
Haba grano verde	0,73	0,72	-1,4
Olluco	0,60	0,50	-16,7
Arveja grano verde	1,19	0,99	-16,8
Cebada grano	1,10	0,97	-11,8
Haba grano seco	1,51	1,52	0,7
Maíz amarillo duro	1,08	0,99	-8,3
Zapallo	0,37	0,40	8,1
Arveja grano seco	1,47	1,99	35,4
Palta	0,77	0,99	28,6
Cebolla	0,83	0,83	0,0
Trigo	1,24	1,27	2,42

Preliminar

Fuente: Dirección Regional de Agricultura – Apurímac

Elaboración: BCRP. Sucursal Cusco. Departamento de Estudios Económicos

Siembras

Periodo: Mayo 2012

La superficie sembrada en Apurímac alcanzó 72 hectáreas, resultando inferior en 32,7 por ciento respecto al área instalada

en mayo de 2011 debido a la menor área sembrada de haba grano verde y otros cultivos.

Periodo: Agosto 2011 - Mayo 2012

En este periodo, la superficie sembrada alcanzó 78 762 hectáreas, siendo menor en 8,7 por ciento en comparación al área instalada en la campaña anterior debido

principalmente a la reducción de la superficie sembrada de papa (-9,0 por ciento).

CUADRO N° 5
SUPERFICIE SEMBRADA
(Hectáreas)

	Mayo			Agosto - Mayo		
	2011	2012	Var. %	2010-11	2011-12	Var. %
Haba grano verde	20	0	-100,0	1 256	1 138	-9,4
Arveja grano verde	28	9	-67,9	847	804	-5,1
Papa	11	3	-72,7	20 384	18 548	-9,0
Maíz Choclo	3	0	-100,0	1 401	1 098	-21,6
Maswa	2	0	-100,0	471	626	32,9
Maíz amiláceo	0	0	--	26 468	24 948	-5,7
Frijol grano seco	0	0	--	5 238	4 852	-7,4
Olluco	0	0	--	2 784	2 409	-13,5
Trigo	0	0	--	6 341	5 816	-8,3
Beterraga	1	1	0,0	32	44	37,5
Coliflor	1	1	0,0	29	26	-10,3
Aguaymanto	0	0	--	0	2	--
Amaranto - Kiwicha	0	0	--	347	467	34,6
Ají	0	0	--	7	17	142,9
Ají Amarillo	0	0	--	0	0	--
Otros	41	58	41,5	20 671	17 967	-13,1
Total	107	72	-32,7	86 276	78 762	-8,7

Preliminar

Fuente: Dirección Regional de Agricultura – Apurímac

Elaboración: BCRP. Sucursal Cusco. Departamento de Estudios Económicos

Producción Pecuaria

El valor bruto de la producción (VBP) del subsector pecuario decreció 6,3 por ciento respecto a mayo de 2011. Esta disminución estuvo vinculada principalmente a la menor producción de leche vacuno (-6,8 por ciento).

En el periodo enero-mayo 2012, el VBP fue menor en 9,6 por ciento respecto al mismo periodo del año pasado, destacando la contracción de la producción de leche de vacuno (-7,8 por ciento).

CUADRO N° 6
PRODUCCIÓN PECUARIA
(Toneladas)

	Mayo			Enero - Mayo		
	2011	2012	Var. %	2011	2012	Var. %
CARNE						
° Ave	77	70	-9,1	315	291	-7,6
° Vacuno	837	771	-7,9	3 912	3 659	-6,5
° Ovino	189	204	7,9	961	1 015	5,6
° Porcino	470	394	-16,2	2 313	1 736	-24,9
° Caprino	35	41	17,1	190	210	10,5
° Alpaca	142	144	1,4	734	664	-9,5
° Llama	63	71	12,7	354	297	-16,1
HUEVOS	45	48	6,7	220	253	15,0
LECHE VACUNO	3 997	3724	-6,8	19 728	18 184	-7,8
LANA DE OVEJA	20	11	-45,0	255	190	-25,5
FIBRA DE ALPACA	0	2	.-	171	124	-27,5
FIBRA DE LLAMA	0	0	.-	40	47	17,5

Preliminar

Fuente: Dirección Regional de Agricultura – Apurímac

Elaboración: BCRP. Sucursal Cusco. Departamento de Estudios Económicos

1.1.2. Producción Pesquera

El valor bruto de la producción (VBP) se contrajo 23,6 por ciento con relación a mayo de 2011, destacando la menor extracción de pejerrey (-23,4 por ciento).

El VBP del periodo enero – mayo 2012 resultó 26,6 por ciento inferior con respecto al mismo periodo de 2011 debido principalmente a la menor producción de pejerrey (-27,5 por ciento).

CUADRO N° 7
VALOR BRUTO DE LA PRODUCCIÓN PESQUERA
(Variaciones porcentuales reales)

	Mayo	Enero – Mayo
	2011 - 12	2011 - 12
Pejerrey	-23,4	-27,5
Trucha	-15,5	-19,7
Carpa	-55,0	-54,0
Especies Nativas	-74,5	-64,1
TOTAL	-23,6	-26,6

Preliminar

Fuente: Dirección Regional de la Producción - Apurímac

Elaboración: BCRP. Sucursal Cusco. Departamento de Estudios Económicos

CUADRO N° 8
PRODUCCIÓN PESQUERA CONTINENTAL
(Kg.)

	Mayo			Enero – Mayo		
	2011	2012	Var. %	2011	2012	Var. %
Pejerrey	10 040	7 689	-23,4	37 802	27 391	-27,5
Trucha	4 919	4 158	-15,5	23 018	18 482	-19,7
Carpa	1 210	545	-55,0	5 874	2 704	-54,0
Especies Nativas	980	250	-74,5	3 620	1 300	-64,1

Preliminar

Fuente: Dirección Regional de la Producción – Apurímac

Elaboración: BCRP. Sucursal Cusco. Departamento de Estudios Económicos

1.1.3. Producción Minera

En el mes de mayo de 2012 no se registró producción de minerales debido a la

suspensión de operaciones de las empresas mineras.

1.1.4. Electricidad

La generación de electricidad aumentó 9,4 por ciento con relación a mayo de 2011 y en el periodo enero - mayo creció 12,9 por ciento con relación a similar periodo del año pasado.

La venta de energía se incrementó 20,8 por ciento respecto a mayo de 2011, como resultado de la mayor comercialización en el mercado libre (32,0 por ciento). En el periodo enero – mayo de 2012 la venta de energía fue 18,2 por ciento superior con relación a similar periodo del año pasado.

CUADRO N° 9
GENERACIÓN Y VENTA DE ENERGÍA ELÉCTRICA
(MW. h.)

	Mayo			Enero – Mayo		
	2011	2012	Var. %	2011	2012	Var. %
TOTAL GENERACIÓN DE ENERGÍA 1/	3 329	3 641	9,4	16 847	19 022	12,9
TOTAL VENTA DE ENERGÍA 2/	10 104	12 206	20,8	47 088	55 638	18,2
MERCADO REGULADO	4 411	4 690	6,3	20 474	21 912	7,0
Media Tensión	257	348	35,4	1 278	1 646	28,8
Baja Tensión	4 154	4 342	4,5	19 196	20 266	5,6
• Alumbrado Público	286	312	9,1	1 418	1 560	10,0
• No Residencial	1 137	1 106	-2,7	4 801	4 963	3,4
• Residencial	2 731	2 924	7,1	12 977	13 743	5,9
MERCADO LIBRE	5 693	7 516	32,0	26 614	33 726	26,7

Preliminar

Fuente: 1/ MINEM 2/ Electro Sur Este S. A. A.

Elaboración: BCRP. Sucursal Cusco. Departamento de Estudios Económicos

1.1.5. Turismo

El número de arribos a los establecimientos de hospedaje en Apurímac totalizó 22 410 personas, mayor en 3,0 por ciento con relación a mayo de 2011.

Durante enero – mayo 2012 el número de arribos sumó 112 554 personas, resultando superior en 4,1 por ciento respecto al del mismo periodo de 2011.

CUADRO N° 10
ARRIBOS Y PERNOCTACIONES EN ESTABLECIMIENTOS DE HOSPEDAJE

	Mayo			Enero – Mayo		
	2011	2012	Var. %	2011	2012	Var. %
TOTAL ARRIBOS	21 766	22 410	3,0	108 151	112 554	4,1
▪ Nacionales	21 167	21 978	3,8	105 978	110 600	4,4
▪ Extranjeros	599	432	-27,9	2 173	1 954	-10,1
TOTAL PERNOCTACIONES	31 254	29 439	-5,8	149 054	145 157	-2,6
▪ Nacionales	30 499	28 905	-5,2	146 052	142 681	-2,3
▪ Extranjeros	755	534	-29,3	3 002	2 476	-17,5

Preliminar

Fuente: Ministerio de Comercio Exterior y Turismo - Apurímac

Elaboración: BCRP. Sucursal Cusco. Departamento de Estudios Económicos

1.1.6 Encuesta comercial

Los resultados obtenidos a través de la encuesta comercial aplicada a 13 establecimientos comerciales en el mes de mayo muestran que, respecto al mes anterior, para el 79 por ciento de los encuestados las ventas se incrementaron y para el 21 por ciento se mantuvieron iguales.

Comparando las ventas de mayo de 2012 con las de similar del año anterior, el 64 por ciento de los encuestados indicó que sus ventas se incrementaron, para el 29 por ciento se mantuvieron iguales y para el 7

por ciento restante se redujeron.

Respecto a las expectativas para los siguientes tres meses, el 79 por ciento de las empresas encuestadas estima que la actividad comercial se incrementará, el 14 por ciento considera que se mantendrá estable y el 7 por ciento restante percibe que disminuirá. En cuanto a las expectativas de ventas con un horizonte de doce meses, el 50 por ciento espera un incremento y el otro 50 por ciento estima que se mantendrá igual.

CUADRO N° 11
ENCUESTA DE VENTAS A EMPRESAS COMERCIALES – MAYO 2012
(En porcentaje)

	VENTAS						EXPECTATIVAS DE VENTAS						TASA DE RESPUESTA (%)
	Mayo 12 / Abril 12			Mayo 12 / Mayo 11			Agosto 12 / Mayo 12			Mayo 13 / Mayo 12			
	+	-	=	+	-	=	+	-	=	+	-	=	
VENTAS MINORISTAS													
Alimentos y bebidas	67	0	33	33	0	67	100	0	0	67	0	33	100
Farmacias y perfumerías	100	0	0	100	0	0	100	0	0	100	0	0	100
Vestido y calzados	0	0	100	100	0	0	0	100	0	0	0	100	100
Electrodomésticos	50	0	50	100	0	0	0	0	100	50	0	50	100
Materiales de construcción y ferretería	100	0	0	50	50	0	100	0	0	50	0	50	100
VENTAS MAYORISTAS													
Alimentos y bebidas	100	0	0	100	0	0	100	0	0	0	0	100	100
Venta de combustible	100	0	0	100	0	0	100	0	0	100	0	0	100
Materiales de construcción y ferretería	100	0	0	33	0	67	100	0	0	33	0	67	100
TOTAL	79	0	21	64	7	29	79	7	14	50	0	50	100

Fuente: Encuesta propia a empresas comerciales
Elaboración: BCRP Sucursal Cusco, Departamento de Estudios Económicos

El Índice de Ventas de Comercio (IVC), correspondiente al mes de mayo de 2012, disminuyó en 2 puntos, respecto al indicador de abril.

En comparación al mes de mayo de 2011, el IVC resultó mayor en 2 puntos.

GRÁFICO N° 01
ÍNDICE DE VENTAS DE COMERCIO
(Comparado con igual mes del año anterior)

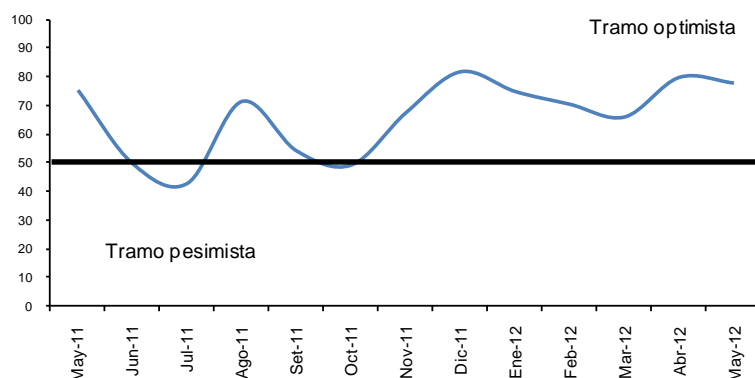

1.1.7 Expectativas Empresariales

La Encuesta de Expectativas Empresariales fue aplicada a 19 empresas de los sectores comercio, servicios e industria. Los resultados indican que la situación económica del país para el próximo mes mejorará, según el 57,9 por ciento, así como para los siguientes tres y doce meses, según el 68,4 y 63,2 por ciento, respectivamente.

Las expectativas sobre la situación económica de las empresas son favorables para el siguiente mes, según el 73,7 por ciento, así como para los próximos tres y doce meses, según el 63,1 y 52,6 por ciento, de los encuestados, respectivamente.

CUADRO N° 12
APURÍMAC: EXPECTATIVA EMPRESARIAL – MAYO 2012
(En porcentaje)

	SITUACIÓN ECONÓMICA DEL PAÍS			SITUACIÓN ECONÓMICA DE LA EMPRESA		
	1 mes	3 meses	12 meses	1 mes	3 meses	12 meses
Comercio						
Mejor	58,3	83,3	75,0	75,0	75,0	66,7
Igual	41,7	16,7	25,0	25,0	25,0	33,3
Peor	0,0	0,0	0,0	0,0	0,0	0,0
Servicios						
Mejor	66,7	33,3	100,0	66,7	0,0	33,3
Igual	33,3	66,7	0,0	33,3	100,0	66,7
Peor	0,0	0,0	0,0	0,0	0,0	0,0
Industrial						
Mejor	50,0	50,0	0,0	75,0	75,0	25,0
Igual	50,0	50,0	100,0	25,0	0,0	75,0
Peor	0,0	0,0	0,0	0,0	25,0	0,0
TOTAL						
Mejor	57,9	68,4	63,2	73,7	63,1	52,6
Igual	42,1	31,6	36,8	26,3	31,6	47,4
Peor	0,0	0,0	0,0	0,0	5,3	0,0

Fuente: Encuesta propia a empresas comerciales, de servicios e industriales
Elaboración: BCRP Sucursal Cusco, Departamento de Estudios Económicos

El índice de expectativas acerca de la evolución de la economía en los próximos tres meses registró 84 puntos en el mes de mayo de 2012, siendo menor en 5 puntos respecto al mes anterior y, con relación a mayo de 2011, resultó mayor en 32 puntos.

Por su parte, el índice de expectativas acerca de la evolución de las empresas en los próximos tres meses registró 79 puntos en el mes de mayo de 2012, siendo menor en 3 puntos respecto al mes anterior y superior en 24 puntos comparado al índice de mayo de 2011.

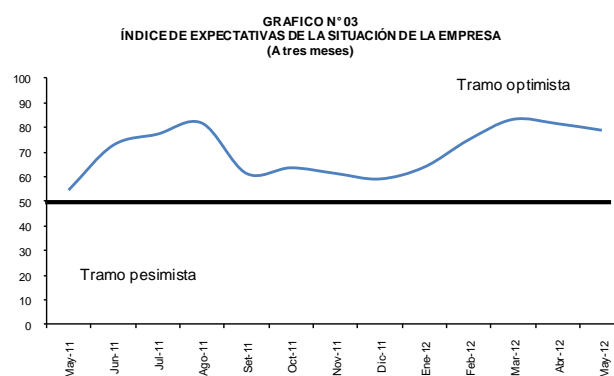
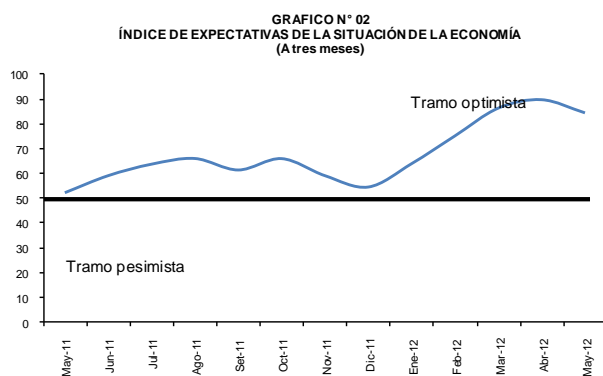

1.2. Aspectos Laborales

1.2.1. Número de Afiliados Activos por AFP

El número total de afiliados activos por AFP se incrementó 0,5 por ciento respecto a abril de 2012, destacando el aumento de las afiliaciones en la AFP Horizonte (1,6 por ciento).

En comparación a mayo de 2011, el número de afiliados creció 8,1 por ciento, debido principalmente al mayor dinamismo en la afiliación de la AFP Horizonte (22,5 por ciento).

**CUADRO N° 13
NÚMERO DE AFILIADOS ACTIVOS SEGÚN AFP**

	2011		2012		Var. % Mayo 2012/2011
	Mayo	Abril	Mayo		
Horizonte	3 169	3 822	3 882		22,5
Integra	9 068	9 340	9 372		3,4
Prima	4 625	5 034	5 045		9,1
Profuturo	5 735	6 104	6 118		6,7
TOTAL SPP	22 597	24 300	24 417		8,1

Fuente: Superintendencia de Banca, Seguros y AFP (SBS)

Elaboración: BCRP. Sucursal Cusco. Departamento de Estudios Económicos

II. INFLACIÓN

2.1. Inflación

En mayo, el Índice de Precios al Consumidor en la ciudad de Abancay se incrementó 0,09 por ciento en comparación

al mes anterior, acumulando una variación de 4,88 por ciento en los últimos doce meses.

**GRÁFICO N° 04
INFLACIÓN
(Variación porcentual últimos 12 meses)**

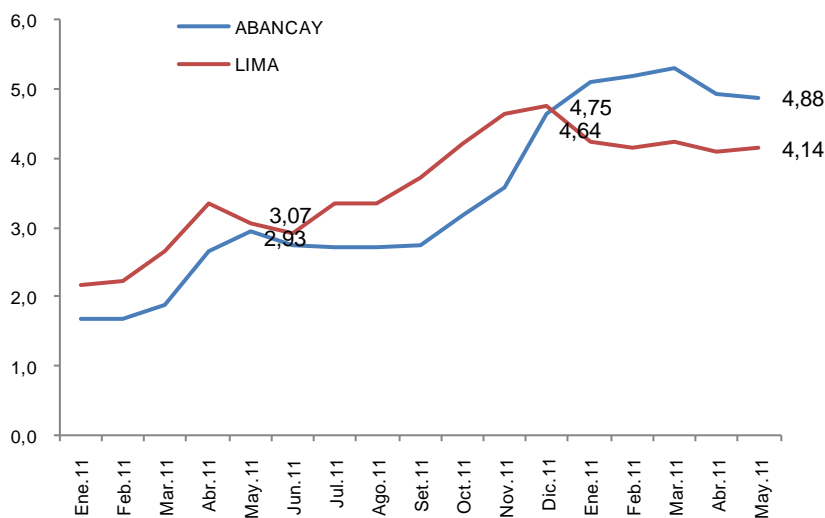

CUADRO N° 14
CIUDAD DE ABANCAY: INFLACIÓN POR GRANDES GRUPOS DE CONSUMO
MAYO 2012

	Variación porcentual		
	Mensual	Acumulado 1/	Anualizado 2/
Índice General	0,09	1,77	4,88
Alimentos y Bebidas	0,18	2,40	7,23
Vestido y Calzado	0,63	0,48	1,24
Alquiler de Vivienda, Combustible y Electricidad	-0,17	1,10	2,49
Muebles, Enseres y Mantenimiento de la Vivienda	0,16	0,03	0,03
Cuidados y Conservación de la Salud	0,11	2,79	1,86
Transportes y Comunicaciones	-0,45	12,04	18,49
Esparcimiento, Diversión, Servicios Culturales y de Enseñanza	0,51	1,09	-0,21
Otros Bienes y Servicios	0,42	0,33	3,71

1/ A mayo 2012

2/ Últimos 12 meses.

Fuente: Instituto Nacional de Estadística e Informática

Elaboración: BCRP. Sucursal Cusco. Departamento de Estudios Económicos

La inflación del mes se sustentó principalmente en el alza de precios de los grupos de consumo Vestido y Calzado

(0,63 por ciento) y Esparcimiento, Diversión, Servicios Culturales y de Enseñanza (0,51 por ciento).

III. SECTOR EXTERNO

3.1. Exportaciones

En el mes de mayo las exportaciones sumaron US\$ 5,0 millones, en contraste a su similar del año pasado en el que no se registraron exportaciones.

Durante enero - mayo de 2012 las exportaciones totalizaron US\$ 26,6 millones, incrementándose en 706,8 por ciento respecto al mismo periodo del año pasado debido a mayores envíos de productos mineros.

CUADRO N° 15
EXPORTACIONES SEGÚN GRUPOS DE PRODUCTOS
(Valor FOB en miles de US dólares)

	Mayo			Enero – Mayo		
	2011	2012	Var. %	2011	2012	Var. %
PRODUCTOS TRADICIONALES	0	5 021	--	3 299	26 617	706,8
Mineros	0	5 021	--	3 299	26 617	706,8
PRODUCTOS NO TRADICIONALES	0	0	--	3	25	733,3
Agropecuarios	0	0	--	0	0	--
Textil	0	0	--	0	0	--
Metal mecánico	0	0	--	3	0	-100,0
Químico	0	0	--	0	0	--
Minería no metálica	0	0	--	0	23	--
Resto de otros no tradicionales	0	0	--	0	2	--
TOTAL	0	5 021	--	3 302	26 642	706,8

Preliminar

Fuente: Superintendencia Nacional de Administración Tributaria - SUNAT

Elaboración: BCRP, Sucursal Cusco, Departamento de Estudios Económicos

GRÁFICO N° 05
ESTRUCTURA DE LAS EXPORTACIONES
POR GRUPOS DE PRODUCTOS

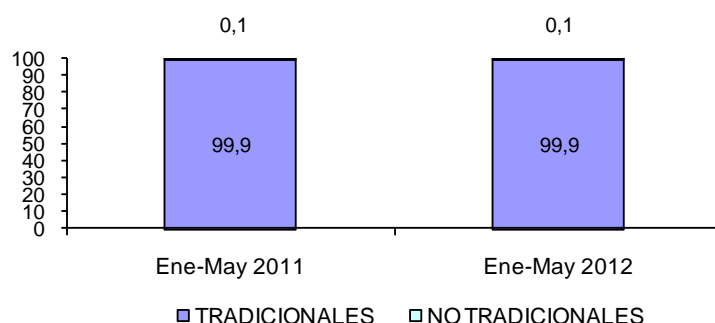

IV. FINANZAS PÚBLICAS

4.1. Gobierno Central

Los ingresos recaudados por la SUNAT en el departamento de Apurímac totalizaron S/. 2,8 millones, incrementándose 37,0 por ciento respecto a lo captado en mayo de 2011. Este crecimiento estuvo vinculado principalmente a la mayor recaudación del impuesto general a las ventas (58,5 por ciento) y del impuesto a la renta (31,3 por ciento).

La recaudación enero - mayo 2012, fue de S/. 14,3 millones, mostrando un crecimiento de 28,4 por ciento en comparación a lo recaudado en el mismo periodo de 2011, principalmente por el mayor rendimiento de otros ingresos (88,5 por ciento).

CUADRO N° 16
INGRESOS RECAUDADOS EN EL DEPARTAMENTO DE APURÍMAC
(Miles de nuevos soles)

	Mayo			Enero - Mayo		
	2011	2012	Var. %	2011	2012	Var. %
1. Impuesto a la Renta	1 001	1 314	31,3	6 480	7 211	11,3
2. Impuestos a la Producción y Consumo	545	860	57,8	2 813	3 627	28,9
- I.G.V.	540	856	58,5	2 789	3 607	29,3
° Operaciones Internas	540	856	58,5	2 789	3 607	29,3
- I.S.C.	5	4	-20,0	24	20	-16,7
3. Impuesto a la Importación	0	0	--	0	0	--
4. Otros Ingresos	473	592	25,2	1 812	3 416	88,5
TOTAL	2 019	2 766	37,0	11 105	14 254	28,4

Fuente: Superintendencia Nacional de Administración Tributaria - SUNAT
Elaboración: BCRP. Sucursal Cusco. Departamento de Estudios Económicos

4.2. Gobierno Regional

La ejecución presupuestal del Gobierno Regional fue de S/. 42,6 millones, mostrando un incremento de 32,3 por ciento en comparación a mayo de 2011 debido principalmente a la mayor adquisición de activos no financieros (131,3 por ciento).

Durante enero - mayo de 2012, los gastos alcanzaron a S/. 178,6 millones, resultando mayor en 30,4 por ciento respecto a similar periodo de 2011, explicado por el incremento de la adquisición de activos no financieros (232,1 por ciento).

CUADRO N° 17
GASTOS DE GOBIERNO REGIONAL, SEGÚN GRUPOS DE GASTO
(Miles de nuevos soles)

	Mayo			Enero - Mayo		
	2011	2012	Var. %	2011	2012	Var. %
GASTO CORRIENTE	26 798	30 078	12,2	125 342	139 901	11,6
° Personal y Obligaciones Sociales	19 083	20 469	7,3	93 122	100 411	7,8
° Pensiones y Otras Prestaciones Sociales	2 299	2 395	4,2	12 628	13 176	4,3
° Bienes y Servicios	5 004	7 122	42,3	18 220	25 395	39,4
° Otros Gastos Corrientes	412	92	-77,7	1 372	919	-33,0
GASTO DE CAPITAL	5 420	12 535	131,3	11 665	38 738	232,1
° Adquisición de Activos no Financieros	5 420	12 535	131,3	11 665	38 738	232,1
° Donaciones y Transferencias	0	0	-,-	0	0	-,-
TOTAL	32 218	42 613	32,3	137 007	178 639	30,4

Preliminar

Fuente: Ministerio de Economía y Finanzas (SIAF-SP)

Elaboración: BCRP. Sucursal Cusco. Departamento de Estudios Económicos

CUADRO N° 18
GASTOS DE GOBIERNO REGIONAL, SEGÚN FUENTES DE FINANCIAMIENTO
(Miles de nuevos soles)

	Mayo			Enero – Mayo		
	2011	2012	Var. %	2011	2012	Var. %
Recursos Ordinarios	28 320	33 800	19,4	125 233	160 812	28,4
Recursos Directamente Recaudados	532	568	6,8	1 135	1 391	22,6
Donaciones y Transferencias	1 116	3 358	200,9	4 798	7 484	56,0
Canon y Sobrecanon	2 250	4 140	84,0	5 841	8 205	40,5
Recursos por operaciones de crédito externo	0	747	-,-	0	747	-,-
TOTAL	32 218	42 613	32,3	137 007	178 639	30,4

Preliminar

Fuente: Ministerio de Economía y Finanzas (SIAF-SP)

Elaboración: BCRP. Sucursal Cusco. Departamento de Estudios Económicos

V. MONEDA Y CRÉDITO

5.1. Depósitos en el Sistema Financiero

Al finalizar mayo de 2012, el saldo de depósitos en el sistema financiero fue de S/. 207,3 millones, mostrando una contracción de 1,5 por ciento, con relación a abril, debido a las menores captaciones de las empresas bancarias (-5,0 por ciento).

Con respecto a mayo de 2011, el saldo de depósitos aumentó 34,0 por ciento, destacando las mayores captaciones de las empresas bancarias (37,7 por ciento). La liquidez en moneda nacional creció 45,2 por ciento y en moneda extranjera declinó 10,2 por ciento.

CUADRO N° 19
DEPÓSITOS EN EL SISTEMA FINANCIERO
(Saldo en miles de nuevos soles)

	2011	2012		Var. %
	Mayo	Abril	Mayo	May. 12/11
Empresas Bancarias	81 232	117 764	111 861	37,7
Instituciones Microfinancieras no Bancarias	72 179	90 004	92 880	28,7
° Cajas Municipales	57 274	74 395	76 505	33,6
° Cajas Rurales	14 905	15 609	16 375	9,9
Empresas Financieras	1 370	2 652	2 593	89,3
TOTAL SISTEMA FINANCIERO	154 781	210 420	207 334	34,0
TOTAL M/N	123 452	182 673	179 202	45,2
TOTAL M/E	31 329	27 747	28 132	-10,2

Fuente: Superintendencia de Banca, Seguros y AFP (SBS)

Elaboración: BCRP. Sucursal Cusco, Departamento de Estudios Económicos

CUADRO N° 20
PARTICIPACIÓN EN LOS DEPÓSITOS
(En %)

	Mayo 2012		
	Miles de S/.	Participación %	Acumulado
Banco de Crédito	60 861	29,4	29,4
Interbank	51 000	24,6	54,0
Caja Municipal Cusco	40 705	19,6	73,6
Caja Municipal Arequipa	16 953	8,2	81,8
Caja Municipal Ica	16 487	8,0	89,8
CRAC Credinka	14 190	6,8	96,6
CrediScotia Financiera	2 593	1,3	97,9
Caja Municipal Piura	2 360	1,1	99,0
CRAC Libertadores de Ayacucho	1 804	0,9	99,9
CRAC Nuestra Gente	381	0,1	100,0
TOTAL SISTEMA FINANCIERO	207 334	100,0	

Fuente: Superintendencia de Banca, Seguros y AFP (SBS)

Elaboración: BCRP. Sucursal Cusco, Departamento de Estudios Económicos

Los pasivos que mostraron mayor crecimiento anual fueron los depósitos a plazo (42,4 por ciento) y los depósitos de ahorro (40,5 por ciento). En cuanto a la participación en el total de captaciones, los

depósitos de ahorro representaron el 57,8 por ciento, los depósitos a plazo constituyeron el 32,3 por ciento y los depósitos a la vista el 9,9 por ciento.

CUADRO N° 21
DEPÓSITOS EN EL SISTEMA FINANCIERO SEGÚN TIPO
(Saldo en miles de nuevos soles)

	Var. %	Participación
	May. 12/11	Mayo 2012
Depósitos a la Vista	-8,4	9,9
Depósitos de Ahorro	40,5	57,8
Depósitos a Plazo	42,4	32,3
TOTAL SISTEMA FINANCIERO	34,0	100,0

Fuente: Superintendencia de Banca, Seguros y AFP (SBS)

Elaboración: BCRP - Sucursal Cusco, Departamento de Estudios Económicos

5.2. Créditos del Sistema Financiero

En mayo de 2012 el saldo de colocaciones del sistema financiero alcanzó S/. 372,6 millones, creciendo 2,4 por ciento respecto a abril debido principalmente a los mayores créditos otorgados por las instituciones microfinancieras no bancarias (2,7 por ciento).

En comparación a mayo de 2011, las colocaciones aumentaron 23,0 por ciento, destacando el incremento de los créditos de las instituciones microfinancieras no bancarias (25,3 por ciento). En el mismo periodo, el saldo colocado en moneda nacional subió 25,7 por ciento y, en moneda extranjera se redujo 5,6 por ciento.

CUADRO N° 22
CRÉDITOS DEL SISTEMA FINANCIERO
(Saldo en miles de nuevos soles)

	2011	2012		Var. %
	Mayo	Abril	Mayo	May. 12/11
Empresas Bancarias	54 464	69 243	71 010	30,4
Instituciones Microfinancieras no Bancarias	218 235	266 207	273 373	25,3
° Cajas Municipales	180 729	213 744	219 897	21,7
° Cajas Rurales	28 867	43 571	44 169	53,0
° Edpyme	8 639	8 892	9 307	7,7
Empresas Financieras	30 232	28 444	28 230	-6,6
TOTAL SISTEMA FINANCIERO	302 931	363 894	372 613	23,0
TOTAL M/N	276 578	338 941	347 736	25,7
TOTAL M/E	26 353	24 953	24 877	-5,6

Fuente: Superintendencia de Banca, Seguros y AFP (SBS)

Elaboración: BCRP, Sucursal Cusco, Departamento de Estudios Económicos

CUADRO N° 23
PARTICIPACIÓN EN LOS CRÉDITOS
(En %)

	Mayo 2012		
	Miles de S/.	Participación %	Acumulado
Caja Municipal Cusco	93 879	25,2	25,2
Caja Municipal Arequipa	71 393	19,2	44,4
Banco de Crédito	58 066	15,6	60,0
Caja Municipal Ica	30 182	8,1	68,1
CRAC Credinka	28 988	7,8	75,9
CrediScotia Financiera	25 085	6,7	82,6
Caja Municipal Piura	24 443	6,5	89,1
Interbank	12 944	3,5	92,6
Edpyme Proempresa	9 307	2,5	95,1
CRAC Nuestra Gente	8 017	2,2	97,3
CRAC Libertadores de Ayacucho	7 164	1,9	99,2
Financiera Edyficar	1 848	0,5	99,7
Financiera TFC S A	1 297	0,3	100,0
TOTAL	372 613	100,0	

Fuente: Superintendencia de Banca, Seguros y AFP (SBS)

Elaboración: BCRP, Sucursal Cusco, Departamento de Estudios Económicos

En mayo, el crédito a las pequeñas empresas mostró un crecimiento de 29,9 por ciento respecto a similar período de 2011. En cuanto a la participación, el

crédito de consumo representó el 38,2 por ciento, el crédito a las pequeñas empresas constituyó el 30,6 por ciento y el crédito hipotecario el 5,6 por ciento.

CUADRO N° 24
CRÉDITOS DEL SISTEMA FINANCIERO SEGÚN TIPO
(Saldo en miles de nuevos soles)

	Var. %	Participación
	May. 12/11	May-12
Actividades Empresariales	20,9	56,1
Medianas empresas	21,2	7,8
Pequeñas empresas	29,9	30,6
Microempresas	8,0	17,7
Consumo	19,0	38,2
Hipotecario	5,9	5,7

Fuente: Superintendencia de Banca, Seguros y AFP (SBS)

Elaboración: BCRP - Sucursal Cusco, Departamento de Estudios Económicos

V. INFORMACIÓN ESTADÍSTICA MENSUAL

ANEXO 1
APURÍMAC: SIEMBRAS POR CAMPAÑA

(Hectáreas)

	2011								2012				
	May.	Jun.	Jul.	Ago.	Set.	Oct.	Nov.	Dic.	Ene.	Feb.	Mar.	Abr.	May.
Aguaymanto	0	0	0	0	2	0	0	0	0	0	0	0	0
Amaranto - Kiwicha	0	0	0	0	0	27	89	207	95	0	0	0	0
Aji	0	2	0	1	0	7	2	0	3	2	2	0	0
Aji amarillo	0	0	0	0	0	0	0	0	0	0	0	0	0
Ajo	3	0	2	5	8	15	14	18	1	1	0	1	4
Albahaca	0	1	0	1	0	2	2	1	3	3	1	0	0
Alcachofa	0	0	0	1	0	0	1	1	1	0	0	0	0
Alfalfa	3	3	3	3	4	11	4	18	41	117	9	6	7
Anís	0	0	0	0	0	0	0	315	182	0	0	0	0
Arracacha	0	0	0	0	0	1	0	0	1	0	0	0	0
Arveja grano seco	0	0	0	1	57	293	460	239	134	35	0	0	0
Arveja grano verde	28	7	13	150	55	172	240	88	54	19	8	9	9
Avena forrajera	15	34	14	28	51	131	117	60	21	16	8	0	6
Avena grano	0	0	0	0	0	79	93	79	7	0	0	7	0
Betarraga	1	1	0	5	6	6	15	6	3	0	2	0	1
Berenjena	0	0	0	0	1	1	1	0	0	0	0	0	0
Brócoli	0	0	0	0	2	1	0	1	0	0	0	0	0
Café	0	0	0	0	0	0	0	0	0	0	0	0	0
Caigua	0	0	0	0	2	2	2	1	0	0	0	0	0
Calabaza	0	0	0	0	13	142	36	11	1	0	0	0	0
Camote	0	0	4	2	4	13	6	7	0	5	0	0	0
Caña para alcohol	0	0	0	0	0	0	0	0	0	0	0	0	0
Capulí	0	0	0	0	0	0	0	0	0	0	0	0	0
Cebada forrajera	7	8	11	25	31	102	109	78	39	12	8	7	12
Cebada grano	0	1	0	0	107	700	1 033	2 116	809	242	8	0	0
Cebolla	1	18	8	8	25	25	31	17	9	23	3	2	3
Chirimoya	0	0	0	1	0	0	120	0	0	0	0	0	0
Chocho o tarwi	0	0	0	0	86	153	145	39	120	0	0	0	0
Ciruela	0	0	0	0	0	0	0	0	0	0	0	0	0
Col o repollo	1	5	2	5	9	10	14	8	8	6	2	4	4
Coliflor	1	6	2	6	5	4	1	3	3	1	1	1	1
Fresa - frutilla	0	0	0	0	0	0	1	0	0	0	0	0	0
Frijol grano seco	0	11	14	20	53	149	175	2 643	1 446	236	0	0	0
Frijol vainita	0	0	0	0	2	2	0	0	14	2	0	0	0
Garbanzo grano seco	0	0	0	0	0	0	0	2	0	0	0	0	0
Granadilla	0	0	0	0	1	0	0	0	0	0	0	0	0
Granado	0	0	0	0	0	0	0	0	0	0	0	0	0
Haba grano seco	0	0	0	18	236	1 093	1 232	543	199	89	0	0	0
Haba grano verde	20	43	16	53	77	346	401	162	68	25	4	2	0
Higo	0	0	0	0	0	0	0	0	0	0	0	0	0
Lechuga	2	5	12	11	9	9	21	23	8	7	3	5	8
Lenteja grano seco	0	0	0	0	0	8	10	26	15	0	0	0	0
Limón sutil	0	0	0	0	0	0	0	0	0	0	0	0	0
Linaza	0	0	0	0	0	0	0	31	66	4	0	0	0
Lúcuma	0	0	0	1	0	0	0	0	5	0	0	0	0
Maíz amarillo duro	0	3	12	25	0	155	640	510	338	246	5	0	0
Maíz amiláceo	0	0	0	73	2 438	12 286	6 498	2 756	469	14	0	0	0
Maíz chala	0	0	0	0	0	0	0	0	0	0	0	0	0
Maíz choclo	3	161	29	100	179	537	189	65	11	10	7	0	0
Maíz morado	0	0	0	0	0	2	0	0	0	0	0	0	0
Mango	0	0	0	0	0	0	0	0	0	0	0	0	0
Manzana	0	0	0	4	0	0	0	2	0	0	3	3	0
Maswa	2	0	0	7	164	381	55	4	0	0	0	0	0
Melocotón	0	0	0	0	0	0	0	6	5	0	5	5	0
Membrillo	0	0	0	1	0	0	0	0	0	0	0	0	0
Naranja	0	0	0	0	0	0	0	0	0	0	0	0	0
Nispero	0	0	0	0	0	0	0	0	0	0	0	0	0
Nispero de agua cuello	0	0	0	0	0	0	0	0	0	0	0	0	0
Nogal	0	0	0	0	0	0	0	0	0	0	0	0	0
Oca	0	0	0	0	190	510	69	7	0	0	0	0	0
Olluco	0	0	0	25	414	1 201	548	120	3	11	0	0	0
Orégano	0	0	0	0	1	1	0	2	0	0	1	1	0
Pacae	0	0	0	0	0	0	0	3	0	0	0	0	0
Pallar	0	0	0	0	0	0	2	0	0	0	0	0	0
Palta	0	0	0	4	0	0	0	7	4	0	4	4	2
Papa	11	69	217	419	1 411	9 480	6 444	908	218	0	0	0	3
Papaya	0	0	0	0	0	0	0	0	0	0	0	0	0
Páprika	0	0	0	0	0	0	0	0	0	0	0	0	0
Pasto elefante	0	0	0	0	0	0	0	0	0	0	0	0	0
Pasto sudán	0	0	0	0	0	0	0	0	0	0	0	0	0
Pepinillo	0	4	1	1	1	0	2	1	2	0	0	0	0
Pera	0	0	0	1	0	0	0	0	0	0	4	0	0
Plátano	0	0	0	0	0	0	0	0	0	0	0	0	0
Quinua	0	20	0	0	45	626	402	166	37	18	0	0	0
Rábano	0	0	0	0	0	0	11	1	0	0	2	0	0
Rocoto	0	0	0	0	0	0	0	0	1	1	1	0	1
Rye grass	1	1	0	1	1	6	6	2	18	6	5	4	3
Sandía	0	0	0	0	0	2	0	0	0	0	0	0	0
Sauco	0	0	0	0	0	0	0	0	0	0	0	0	0
Tara	0	0	0	0	0	0	0	0	10	0	0	0	0
Tomate	0	5	2	9	2	13	17	10	12	4	0	0	0
Trébol	4	1	0	1	1	10	4	4	16	4	2	1	1
Trigo	0	0	0	0	128	197	624	2 906	1 570	301	8	0	0
Tuna	0	0	0	5	0	0	0	0	0	6	0	1	0
Yuca	0	3	1	3	6	5	1	0	0	1	0	0	0
Zanahoria	4	5	12	20	5	21	15	18	10	5	4	1	7
Zapallo	0	4	2	7	16	29	35	36	1	0	6	0	0
Total	107	421	377	1 051	5 848	28 966	19 937	14 277	6 081	1 472	116	64	72

Preliminar

Fuente: Dirección Regional de Agricultura - Apurímac

Elaboración: BCRP - Sucursal Cusco, Departamento de Estudios Económicos

ANEXO 2
APURÍMAC: PRODUCCIÓN AGROPECUARIA
(Toneladas)

	2011								2012				
	May.	Jun.	Jul.	Ago.	Set.	Oct.	Nov.	Dic.	Ene.	Feb.	Mar.	Abr.	May.
AGRÍCOLA													
Aceituna	0	0	0	0	0	0	0	0	0	0	0	0	0
Achiote	0	0	0	0	0	0	0	0	0	0	0	0	0
AjÍ	0	15	0	10	0	5	10	5	5	10	15	0	0
Ajo	73	86	12	24	27	10	0	21	0	2	4	16	61
Alfalfa	6 955	6 434	6 584	6 490	6 844	6 905	5 670	5 771	7 595	8 008	8 649	7 008	6 645
Algodón Rama	0	0	0	0	0	0	0	0	0	0	0	0	0
Apio	0	0	0	0	0	0	0	0	0	0	0	0	0
Arroz Cáscara	0	0	0	0	0	0	0	0	0	0	0	0	0
Arveja Grano Seco	319	577	453	250	17	0	5	0	0	0	0	0	177
Arveja Grano Verde	561	468	102	33	38	118	80	144	161	151	219	649	232
Betarraga	17	0	5	0	6	0	0	0	12	15	26	31	7
Cacao	0	0	0	0	0	0	0	0	0	0	0	0	0
Café	0	0	0	0	0	0	0	0	0	0	0	0	0
Caigua	0	0	0	0	0	0	6	0	0	0	0	2	0
Camote	81	55	57	12	49	12	12	22	0	20	0	56	12
Caña de Azúcar	0	0	0	0	0	0	0	0	0	0	0	0	0
Cebada Grano	898	2 344	2 783	404	0	0	0	0	0	0	238	0	646
Cebolla	157	91	110	57	14	37	52	199	12	38	60	78	95
Chirimoya	85	91	104	27	0	0	0	0	0	0	7	21	197
Ciruella	0	0	0	0	0	0	0	0	0	0	0	0	0
Coco	0	0	0	0	0	0	0	0	0	0	0	0	0
Col	47	48	18	3	11	23	17	0	6	31	21	69	48
Coliflor	6	18	19	15	11	26	6	0	28	9	0	5	5
Espárrago	0	0	0	0	0	0	0	0	0	0	0	0	0
Espinaca	0	0	0	0	0	0	0	0	0	0	0	0	0
Fresa	1	1	1	1	5	30	2	3	0	0	0	0	0
Frijol Grano Seco	2 787	995	2 018	102	0	0	0	6	0	0	10	798	1 163
Frijol grano verde	0	0	0	0	0	0	0	0	0	0	0	0	0
Granadilla	22	17	24	26	0	14	0	0	2	0	4	9	8
Haba Grano Seco	1005	1617	1444	158	7	0	0	0	0	0	4	0	734
Haba Grano Verde	1 185	593	209	33	83	69	115	80	100	272	261	839	380
Higo	0	0	0	0	0	0	0	0	8	18	20	1	1
Lechuga	55	29	9	30	13	22	32	6	29	32	13	41	34
Lima	0	0	0	0	0	0	0	0	0	0	0	0	0
Limón	20	12	3	6	10	6	10	8	15	41	24	17	6
Maíz A. Duro	1470	1 133	707	132	0	24	36	19	0	27	22	472	1 213
Maíz Amiláceo	12 087	12 848	4 085	214	0	0	0	0	0	0	0	365	8 984
Maíz Choclo	2 403	719	28	0	0	264	30	2 378	1 381	293	766	1 286	665
Mandarina	0	0	0	0	0	0	0	0	0	0	0	0	0
Mango	14	13	10	0	0	1	0	3	10	46	16	0	0
Manzana	46	0	0	0	15	8	0	5	29	15	240	56	34
Maracuyá	0	0	0	0	0	0	0	0	0	0	0	0	0
Marigold	0	0	0	0	0	0	0	0	0	0	0	0	0
Mashua	830	1 207	377	106	0	0	0	0	0	0	0	348	1 602
Melocotón	2	0	0	0	0	0	0	5	51	177	207	43	4
Melón	0	0	0	0	0	0	0	0	0	0	0	0	0
Membrillo	0	0	0	0	0	0	0	0	2	24	13	5	0
Naranja	42	14	12	4	8	9	4	5	10	50	54	40	12
Oca	1463	1459	1027	227	0	0	0	0	0	0	0	1072	3 087
Olluco	7 744	6 796	2 752	407	246	0	0	0	0	0	146	1464	7 915
Orégano	20	1	20	0	0	0	0	0	1	0	0	0	0
Pacae	0	0	6	0	0	0	0	0	12	58	12	17	0
Pallar Grano Seco	4	0	0	0	0	0	0	0	0	0	0	0	0
Pallar Grano verde	0	0	0	0	0	0	0	0	0	0	0	0	0
Palma Aceitera	0	0	0	0	0	0	0	0	0	0	0	0	0
Palta	146	93	116	68	51	14	0	9	199	266	492	275	31
Papa	72 386	63 306	52 818	16 177	3 020	12 208	4 844	3 001	1013	3 484	7 404	14 154	42 108
Papaya	59	6	11	9	3	2	0	0	6	38	44	17	0
Pecana	0	0	0	0	0	0	0	0	0	0	0	0	0
Pepino	0	0	0	0	0	0	0	0	0	0	0	0	0
Pera	0	0	1	0	0	0	5	0	16	60	33	22	4
Piña	0	0	0	0	0	0	0	0	0	0	0	0	0
Plátano	213	0	3	1	2	72	3	0	8	35	13	28	0
Quinoa	363	606	217	65	0	0	0	0	0	0	0	11	689
Sandía	0	0	0	0	0	0	0	0	0	0	12	0	0
Tarhui o chocho	11	235	173	100	88	74	91	0	0	0	308	0	6
Té	0	0	0	0	0	0	0	0	0	0	0	0	0
Tomate	82	156	221	49	12	0	132	60	92	145	225	0	90
Trigo	562	2 267	2 769	1 575	325	0	0	0	0	0	0	0	936
Tuna	43	0	0	0	0	0	0	0	926	1 368	2 077	334	0
Uva	0	0	0	0	0	0	0	0	0	0	0	0	0
Yuca	31	12	60	10	12	12	0	48	10	0	0	26	0
Zanahoria	99	36	99	12	72	117	70	90	0	67	51	62	90
Zapallo	467	143	129	98	245	282	40	67	0	60	223	405	367
PECUARIA													
Ave	77	62	54	45	54	62	74	57	63	66	56	56	70
Ovino	130	127	137	128	130	127	142	160	194	174	167	163	204
Porcino	254	247	208	232	222	254	256	334	259	268	223	239	394
Vacuno	794	755	833	804	752	782	730	742	981	972	998	1030	771
Caprino	27	31	31	28	36	28	35	46	33	25	23	22	41
Alpaca	105	113	120	117	104	111	96	80	95	107	103	159	144
Llama	33	39	46	49	36	42	35	55	33	43	57	35	71
Cuy	48	49	46	45	45	47	45	46	50	47	51	41	35
Huevo	45	43	41	37	41	44	47	45	77	82	60	42	48
Leche	3 490	3 417	3 288	2 712	2 672	2 640	2 681	2 691	2 907	2 742	3 151	3 166	3 724
Fibra Alpaca	0	0	0	0	0	0	0	0	56	33	31	62	2
Fibra Llama	0	0	0	0	0	0	0	0	24	40	7	2	0
Lana	10	4	0	0	0	0	0	0	24	33	57	25	11

Preliminar

Fuente: Dirección Regional de Agricultura - Apurímac

Elaboración: BCRP. Sucursal Cusco. Departamento de Estudios Económicos

ANEXO 3
APURÍMAC: PRODUCCIÓN PESQUERA
(kg)

	2011								2012				
	May.	Jun.	Jul.	Ago.	Set.	Oct.	Nov.	Dic.	Ene.	Feb.	Mar.	Abr.	May.
PEJERREY	9 382	6 527	6 395	6 314	6 069	4 204	4 053	4 348	3 364	3 433	4 495	8 410	7 689
TRUCHA	2 769	2 850	3 334	3 671	4 324	4 898	2 254	1 699	3 192	2 996	3 098	5 038	4 158
CARPA	1 210	968	850	823	665	680	730	815	539	550	540	530	545
ESPECIES NATIVAS	980	950	760	650	680	560	500	600	300	250	240	260	250

Preliminar

Fuente: Dirección Regional de la Producción - Apurímac

Elaboración: BCRP . Sucursal Cusco . Departamento de Estudios Económicos

ANEXO 4
APURÍMAC: GENERACIÓN Y VENTA DE ENERGÍA ELÉCTRICA
(MW.h.)

	2011								2012				
	May.	Jun.	Jul.	Ago.	Set.	Oct.	Nov.	Dic.	Ene.	Feb.	Mar.	Abr.	May.
TOTAL GENERACIÓN DE ENERGÍA 1/	3 329	2 588	3 153	3 111	3 145	2 880	3 283	4 002	4 287	3 990	3 011	4 093	3 641
TOTAL VENTA ENERGÍA ELÉCTRICA 2/	10 104	10 380	11 274	11 706	11 815	11 505	11 081	11 173	11 093	10 177	10 534	11 650	12 206
MERCADO REGULADO	4 411	4 344	4 327	4 712	4 767	4 301	4 399	4 404	4 382	4 236	4 219	4 407	4 690
Media Tensión	257	294	344	336	346	326	330	345	311	333	341	313	348
Baja Tensión	4 154	4 050	3 983	4 376	4 421	3 975	4 069	4 059	4 071	3 903	3 878	4 094	4 342
° Alumbrado Público	286	283	289	306	344	314	297	277	307	300	295	346	312
° No Residencial	1 137	952	992	1 177	1 158	958	942	1 027	982	983	944	957	1 106
° Residencial	2 731	2 815	2 702	2 893	2 919	2 703	2 830	2 755	2 782	2 620	2 638	2 791	2 924
MERCADO LIBRE	5 693	6 036	6 947	6 994	7 048	7 204	6 682	6 769	6 711	5 941	6 315	7 243	7 516

Preliminar

Fuente: 1/ MINEM 2/ Electro Sur Este S.A.A.

Elaboración: BCRP. Sucursal Cusco. Departamento de Estudios Económicos

ANEXO 5
APURÍMAC: EXPORTACIONES SEGÚN GRUPOS DE PRODUCTOS

(Valor FOB en miles de US dólares)

	2011							2012					
	May.	Jun.	Jul.	Ago.	Set.	Oct.	Nov.	Dic.	Ene.	Feb.	Mar.	Abr.	May.
PRODUCTOS TRADICIONALES	0	5 941	0	0	2 599	0	3 422	7 968	6 263	9 938	5 395	0	707
° Mineros	0	5 941	0	0	2 599	0	3 422	7 968	6 263	9 938	5 395	0	707
PRODUCTOS NO TRADICIONALES	0	0	1	0	0	0	1	0	0	2	0	23	733
° Agropecuarios	0	0	0	0	0	0	0	0	0	0	0	0	0
° Textil	0	0	1	0	0	0	0	0	0	0	0	0	0
° Metal Mecánico	0	0	0	0	0	0	0	0	0	0	0	0	-100
° Minería no Metálica	0	0	0	0	0	0	0	0	0	0	0	0	0
° Químico	0	0	0	0	0	0	0	0	0	0	0	23	0
° Resto de Otros no Tradicionales	0	0	0	0	0	0	1	0	0	2	0	0	0
TOTAL	0	5 941	1	0	2 599	0	3 423	7 968	6 263	9 940	5 395	23	707

Preliminar

Fuente :Superintendencia Nacional de Administración Tributaria - SUNAT

Elaboración: BCRP. Sucursal Cusco. Departamento de Estudios Económicos

ANEXO 6
APURÍMAC: INGRESOS RECAUDADOS POR LA SUNAT
(Miles de nuevos soles)

	2011									2012				
	Abr.	May.	Jun.	Jul.	Ago.	Set.	Oct.	Nov.	Dic.	Ene.	Feb.	Mar.	Abr.	May.
1. Impuesto a la Renta	1 000	1 001	1 108	983	1 201	1 205	1 202	1 249	1 550	2 090	1 258	1 258	1 291	1 314
Primera Categoría	39	40	39	35	42	37	49	45	50	46	42	46	51	51
Segunda Categoría	10	50	80	16	30	39	19	52	18	34	33	30	32	94
Tercera Categoría	536	585	638	622	791	698	799	776	975	1 205	839	767	700	709
Cuarta Categoría	53	56	69	64	49	55	82	89	113	158	57	58	68	94
- Cuenta Propia	1	1	5	2	1	1	2	1	15	0	1	2	0	3
- Cuenta Terceros	51	54	64	62	48	54	79	88	98	157	55	56	67	91
Quinta Categoría	110	133	106	135	162	179	123	166	259	459	168	136	146	170
No domiciliados	1	1	0	0	0	1	6	1	1	1	1	1	0	3
Regularización	197	73	107	37	40	93	39	30	36	47	32	142	213	86
- Persona Natural	24	9	14	9	7	12	16	4	9	12	8	29	32	14
- Persona Jurídica	173	64	93	28	33	81	23	26	27	34	25	114	181	72
Régimen Especial del Impuesto a la Renta	55	63	68	73	86	103	84	90	97	139	86	77	81	106
Otras Rentas	0	0	0	0	0	0	1	-	1	-	-	0	0	-
2. Impuestos a la Producción y Consumo	451	545	510	454	513	632	618	756	723	926	616	580	645	860
- I.G.V.	446	540	505	448	508	628	612	751	718	920	613	576	642	856
° Operaciones Internas	446	540	505	448	508	628	612	751	718	920	613	576	642	856
- I.S.C.	5	5	5	6	5	4	5	4	5	6	4	3	3	4
3. Impuesto a la Importación	0	0	0	0	0	0	0	0	0	0	0	0	0	0
4. Otros Ingresos	331	473	342	323	928	452	532	611	482	823	766	568	667	592
TOTAL	1 782	2 019	1 960	1 760	2 642	2 289	2 352	2 616	2 755	3 839	2 640	2 406	2 603	2 766

Fuente: Superintendencia Nacional de Administración Tributaria - SUNAT

Elaboración: BCRP. Sucursal Cusco. Departamento de Estudios Económicos

ANEXO 7
EJECUCIÓN PRESUPUESTAL DE GASTOS DEL GOBIERNO REGIONAL APURÍMAC, SEGÚN GRUPOS DE GASTO
(Miles de nuevos soles)

	2011								2012				
	May.	Jun.	Jul.	Ago.	Set.	Oct.	Nov.	Dic.	Ene.	Feb.	Mar.	Abr.	May.
GASTOS CORRIENTES	26 798	27 682	33 037	30 659	29 226	26 933	30 416	77 598	27 397	25 459	33 585	23 382	30 078
° PERSONAL Y OBLIGACIONES SOCIALES	19 083	18 831	22 998	18 904	19 824	18 447	19 562	27 018	22 316	18 670	19 603	19 353	20 469
° PENSIONES Y OTRAS PRESTACIONES SOCIALES	2 299	2 310	3 028	2 390	2 266	2 295	2 301	3 596	3 270	2 551	2 501	2 459	2 395
° BIENES Y SERVICIOS	5 004	6 264	6 531	6 040	6 923	6 003	8 328	18 249	1 769	4 098	10 921	1 485	7 122
° OTROS GASTOS	412	277	480	3 325	213	188	225	28 735	42	140	560	85	92
GASTOS DE CAPITAL	5 420	11 033	9 642	7 704	7 533	11 093	11 227	44 559	432	576	21 403	3 792	12 535
° ADQUISICIÓN DE ACTIVOS NO FINANCIEROS	5 420	11 033	8 318	7 704	7 533	9 067	11 121	44 559	432	576	21 403	3 792	12 535
Planeamiento, gestión y reserva de contingencia	34	53	610	40	178	286	91	900	0	23	920	177	593
Orden publico y seguridad	6	0	0	0	0	2	6	0	0	0	1	0	0
Defensa y seguridad nacional	0	0	0	0	0	0	0	0	0	0	0	0	0
Justicia	0	0	0	0	0	0	0	0	0	0	0	0	0
Trabajo	0	6	0	1	2	3	0	0	0	0	0	0	0
Comercio	0	0	0	0	0	0	2	2 226	0	0	25	94	105
Turismo	0	18	0	0	30	0	0	4	0	0	0	0	0
Agropecuaria	1 677	2 999	2 007	1 842	1 742	1 204	1 575	4 821	47	475	657	405	1 304
Pesca	0	2	0	19	0	0	0	33	0	0	2	0	0
Energía	119	275	125	112	73	97	323	279	0	0	113	70	113
Minería	0	0	0	0	0	0	0	0	0	0	0	0	0
Industria	0	5	0	0	1	0	5	1	0	0	0	0	0
Transporte	582	2 061	1 207	2 280	1 812	2 480	3 811	8 088	0	0	8 443	697	4 333
Comunicaciones	0	0	0	0	0	0	11	0	0	0	0	0	0
Medio ambiente	20	21	79	31	9	45	79	45	0	0	0	0	0
Saneamiento	473	1 450	906	1 010	929	838	558	1 837	0	0	887	238	330
Vivienda y desarrollo urbano	0	0	0	0	0	0	6	41	0	0	22	0	0
Salud	604	1 115	664	661	822	1 696	875	19 595	0	32	4 059	576	929
Cultura y deporte	0	0	0	0	0	0	16	646	0	22	294	31	12
Educación	1 877	2 973	2 619	1 619	1 702	2 228	3 421	5 516	385	24	5 819	1 397	4 694
Protección social	28	55	101	89	233	188	342	527	0	0	161	107	122
° DONACIONES Y TRANSFERENCIAS	0	0	1 324	0	0	2 026	106	0	0	0	0	0	0
TOTAL	32 218	38 715	42 679	38 363	36 759	38 026	41 643	122 157	27 829	26 035	54 988	27 174	42 613

Fuente: Ministerio de Economía y Finanzas (SIAF-SP)

Elaboración: BCRP. Sucursal Cusco. Departamento de Estudios Económicos

ANEXO 8

APURÍMAC: DEPÓSITOS EN EL SISTEMA FINANCIERO

(Saldos en miles de nuevos soles)

	2011								2012				
	May.	Jun.	Jul.	Ago.	Set.	Oct.	Nov.	Dic.	Ene.	Feb.	Mar.	Abr.	May.
I. EMPRESAS BANCARIAS	81 232	83 407	82 925	80 982	80 696	84 871	129 635	133 982	123 361	116 926	124 478	117 764	111 861
Banco de Crédito	60 272	58 286	57 556	56 008	58 050	61 756	62 267	66 848	65 235	63 286	71 445	67 298	60 861
Interbank	20 960	25 121	25 369	24 974	22 646	23 115	67 368	67 134	58 126	53 640	53 033	50 466	51 000
II. INST. MICROFINANC. NO BANCARIAS	72 179	72 851	74 231	76 553	74 389	73 113	74 321	78 908	82 904	86 941	91 551	90 004	92 880
Caja Municipal Arequipa	14 455	15 133	15 632	16 224	15 729	14 573	14 867	15 937	17 056	17 225	17 082	16 505	16 953
Caja Municipal Cusco	35 406	35 311	36 093	37 624	35 988	35 676	36 727	37 859	37 987	39 542	41 631	40 342	40 705
Caja Municipal Ica	5 903	6 084	6 374	6 697	6 893	6 909	6 564	7 720	9 212	11 525	14 951	15 403	16 487
Caja Municipal Piura	1 510	1 421	1 655	1 489	1 622	1 806	1 674	1 868	2 096	2 186	2 030	2 145	2 360
CRAC Credinka	12 541	12 534	12 243	12 644	12 855	12 690	12 878	13 607	14 218	14 105	14 035	13 825	14 190
CRAC Libertadores de Ayacucho	2 179	2 146	1 991	1 641	1 302	1 108	1 299	1 575	2 048	2 057	1 483	1 346	1 804
CRAC Nuestra Gente	185	222	243	234	0	351	312	342	287	301	339	438	381
III. EMPRESAS FINANCIERAS	1 370	1 437	1 524	1 412	1 436	1 294	1 401	1 409	1 501	2 601	2 727	2 652	2 593
CrediScotia Financiera	1 370	1 437	1 524	1 412	1 436	1 294	1 401	1 409	1 501	2 601	2 727	2 652	2 593
T O T A L	154 781	157 695	158 680	158 947	156 521	159 278	205 357	214 299	207 766	206 468	218 756	210 420	207 334
TOTAL MN	123 452	125 365	126 246	127 192	126 268	128 042	173 591	182 095	176 815	175 914	189 861	182 673	179 202
TOTAL ME	31 329	32 330	32 434	31 755	30 253	31 236	31 766	32 204	30 951	30 554	28895	27747	28 132

Fuente: Superintendencia de Banca, Seguros y AFP (SBS)

Elaboración: BCRP. Sucursal Cusco. Departamento de Estudios Económicos

ANEXO 9

APURÍMAC: CRÉDITOS DEL SISTEMA FINANCIERO

(Saldos en miles de nuevos soles)

	2011								2012				
	May.	Jun.	Jul.	Ago.	Set.	Oct.	Nov.	Dic.	Ene.	Feb.	Mar.	Abr.	May.
I. EMPRESAS BANCARIAS	54 464	55 530	56 756	57 891	58 979	61 515	61 918	65 470	64 922	65 164	68 309	69 243	71 010
Banco de Crédito	44 687	45 733	46 806	47 562	48 449	50 801	51 413	52 467	51 935	52 061	55 238	56 217	58 066
Interbank	9 777	9 797	9 950	10 329	10 530	10 714	10 505	13 003	12 987	13 103	13 071	13 026	12 944
II. INST. MICROFINANC. NO BANCARIAS	218 235	223 203	229 526	235 233	237 572	246 794	251 326	255 986	251 719	258 266	264 270	266 207	273 373
Caja Municipal Arequipa	56 272	57 832	59 433	60 017	61 047	61 694	62 887	63 826	64 087	66 268	68 021	69 580	71 393
Caja Municipal Cusco	85 246	86 455	88 380	90 091	92 503	92 932	93 200	93 395	88 673	90 423	92 694	92 566	93 879
Caja Municipal Ica	24 435	24 959	25 821	27 271	28 437	29 272	29 560	30 718	30 067	29 645	30 029	29 549	30 182
Caja Municipal Piura	14 776	15 217	16 261	17 214	17 970	18 376	19 069	19 376	19 890	20 795	21 455	22 049	24 443
CRAC Credinka	19 269	19 843	19 768	20 512	21 884	23 659	24 755	25 224	25 734	27 522	28 143	28 674	28 988
CRAC Libertadores de Ayacucho	6 325	6 264	6 706	6 712	6 473	6 570	7 051	7 899	7 843	8 018	7 460	7 321	7 164
CRAC Nuestra Gente	3 273	3 798	4 467	4 938	933	6 001	6 433	6 757	6 839	7 100	7 502	7 576	8 017
Edpyme Proempresa	8 639	8 835	8 690	8 478	8 325	8 290	8 371	8 791	8 586	8 495	8 966	8 892	9 307
III. EMPRESAS FINANCIERAS	30 232	31 419	32 283	32 767	32 282	32 227	32 374	31 239	29 768	29 655	28 952	28 444	28 230
CrediScotia Financiera	28 278	29 297	30 050	30 481	29 864	29 684	29 726	28 368	26 961	26 693	25 935	25 468	25 085
Financiera TFC	1 156	1 173	1 173	1 241	1 289	1 318	1 318	1 478	1 455	1 386	1 313	1 261	1 297
Financiera Edyficar	798	949	1 060	1 045	1 129	1 225	1 330	1 393	1 352	1 576	1 704	1 715	1 848
TOTAL	302 931	310 152	318 565	325 891	328 833	340 536	345 618	352 695	346 409	353 085	361 531	363 894	372 613
TOTAL MN	276 578	283 271	290 594	297 889	301 333	313 349	318 765	325 528	320 672	327 938	336 325	338 941	347 736
TOTAL ME	26 353	26 881	27 971	28 002	27 500	27 187	26 853	27 167	25 737	25 147	25 206	24 953	24 877

Fuente: Superintendencia de Banca, Seguros y AFP (SBS)

Elaboración: BCRP. Sucursal Cusco. Departamento de Estudios Económicos

VI. FICHA TÉCNICA

Metodología del Cálculo del Indicador de Actividad Económica de Apurímac

El Indicador de Actividad Económica Regional es un indicador parcial de corto plazo, que busca medir el desenvolvimiento de la economía regional, a partir de la evolución de la actividad de los principales sectores. Los sectores considerados representan el 54,4 por ciento del Valor Agregado Bruto de la región, publicado por el INEI.

La variación del indicador regional, se obtiene mediante la agregación ponderada de la variación de los índices sectoriales, utilizando como factor de ponderación la estructura porcentual del Valor Agregado Bruto (VAB) anual del año 2007, elaborado por el INEI.

$$\sum_{i=1}^n \text{Var. \% sector } i(t) * w_i$$

Var. % Indicador =

Var. % sector i = Variación porcentual del sector i del periodo (mes) t.

n = Número de sectores que componen el índice

w_i = Peso relativo ponderado del sector i en base a su contribución al VAB regional 2007.

Con mediciones directas se obtienen los indicadores de los sectores: agropecuario, pesca y, minería. Por métodos indirectos de estimación, se calculan los indicadores asociados a electricidad y agua, servicios gubernamentales y, servicios financieros.

Características del procedimiento:

- La clasificación de los sectores productivos se basa en la Clasificación Industrial Internacional Uniforme (CIIU-Revisión 3).
- Las fuentes de la información sectorial son:
 - Para el sector agropecuario, la información es proporcionada por el Ministerio de Agricultura.
 - En el sector pesca, la fuente de información es la Dirección Regional de la Producción de Apurímac.
 - En cuanto al sector minería, la información estadística se obtiene del Ministerio de Energía y Minas.
 - Respecto al sector electricidad, las fuentes de información son: Ministerio de Energía y Minas y Electro Sur Este S. A. A.
 - Para el sector servicios gubernamentales, las fuentes de información son: Ministerio de

Economía y Finanzas e Instituto Nacional de Estadística e Informática.

- En el caso de servicios financieros, la información es obtenida de la Superintendencia de Banca, Seguros y AFP, y el Instituto Nacional de Estadística e Informática.
- El valor bruto de producción (VBP), del sector agropecuario, pesca y, minería se obtienen de la aplicación de los precios del año base (1994), a los volúmenes de producción de los sectores respectivos. Los precios del año base, son los utilizados por la Dirección Nacional de Cuentas Nacionales del INEI.
 - En el caso del sector electricidad, el estimador indirecto es un índice de volumen físico de la tasa de variación de generación eléctrica.
 - Para servicios gubernamentales, se recurre a un índice de valor a precios de 1994, que se obtiene a partir de la agregación de los gastos del Gobierno Regional de Apurímac en remuneraciones y compra de bienes y servicios, que se deflactan a precios del año 1994, utilizando el IPC nacional e IPM, respectivamente.
 - En servicios financieros, se utiliza un índice de valor a precios de 1994, obtenido mediante la agregación de los saldos de Depósitos y Colocaciones del Sistema Financiero, previamente deflactados por el IPC Nacional (Base 1994).

“Estructura del Indicador Regional”

Sector	Pond.(%) 2007
Agropecuario	22,4
Pesca	0,0
Minería	6,6
Electricidad y Agua	0,9
Servicios Gubernamentales	22,7
Servicios Financieros	1,8
Total	54,4

Nota: Para el caso del sector Servicios Financieros, se considera el peso del sector a nivel nacional (1,8 por ciento).