



BANCO CENTRAL DE RESERVA DEL PERÚ

**SUCURSAL CUSCO**

**SÍNTESIS ECONÓMICA DE APURÍMAC  
MARZO 2012**

Elaborado por:

José Huamán, Dante Madrid y Victor Chique

**DEPARTAMENTO DE ESTUDIOS ECONÓMICOS**

## CONTENIDO

RESEÑA INTRODUCTORIA.....	2
I. ACTIVIDAD PRODUCTIVA Y EMPLEO	
1.1. Producción.....	3
1.1.1. Producción Agropecuaria.....	3
1.1.2. Producción Pesquera.....	6
1.1.3. Producción Minera.....	7
1.1.4. Electricidad.....	7
1.1.5. Turismo.....	7
1.1.6. Encuesta Comercial.....	8
1.1.7. Expectativas Empresariales.....	9
1.2. Aspectos Laborales.....	10
1.2.1. Número de Afiliados Activos por AFP.....	10
II. SECTOR EXTERNO	
2.1. Exportaciones.....	10
III. FINANZAS PÚBLICAS	
3.1. Gobierno Central.....	11
3.2. Gobierno Regional.....	12
IV. MONEDA Y CRÉDITO	
4.1. Depósitos en el Sistema Financiero.....	12
4.2. Créditos del Sistema Financiero.....	13
V. INFORMACIÓN ESTADÍSTICA	
Anexo 1: Siembras por Campaña.....	16
Anexo 2: Producción Agropecuaria.....	17
Anexo 3: Producción Pesquera.....	18
Anexo 4: Generación y Venta de Energía Eléctrica.....	19
Anexo 5: Exportaciones Según Grupos de Productos.....	20
Anexo 6: Ingresos Corrientes del Gobierno Central.....	21
Anexo 7: Ejecución Presupuestal de Gastos del Gobierno Regional.....	22
Anexo 8: Depósitos en el Sistema Financiero.....	23
Anexo 9: Créditos del Sistema Financiero.....	24
Anexo 10: Fuentes de Información.....	25
VI. FICHA TÉCNICA	26

DIRECCIÓN EN INTERNET

<http://www.bcrp.gob.pe>

## RESEÑA INTRODUCTORIA

El **Indicador de Actividad Económica Regional**, durante el periodo enero-marzo 2012, mostró un crecimiento de 6,2 por ciento, respecto a similar periodo del año anterior, explicado principalmente por el incremento del indicador asociado al sector de agropecuario.

El **número de arribos** disminuyó 3,5 por ciento, con relación a marzo de 2011. Por otro lado, el número de arribos, durante el periodo enero - marzo 2012, fue mayor en 0,8 por ciento, en comparación al del mismo periodo del año pasado.

En marzo de 2012, las **exportaciones** fueron superiores en 285,1 por ciento respecto a marzo 2011. Durante el periodo enero - marzo 2012, las exportaciones sumaron US\$ 21,6 millones, siendo significativamente mayor respecto al registrado en similar periodo del año pasado.

Los **ingresos recaudados por la SUNAT** en el departamento de Apurímac, ascendieron en marzo de 2012 a S/. 2,4 millones, incrementándose en 7,9 por ciento

respecto a marzo de 2011. La recaudación en el periodo enero - marzo 2012 fue de S/. 8,9 millones, registrando un ascenso de 21,6 por ciento respecto al mismo periodo del año pasado.

Los **gastos del Gobierno Regional** alcanzaron los S/. 55,0 millones en marzo de 2012, mostrando un incremento de 100,7 por ciento respecto a marzo de 2011. El gasto para el periodo enero - marzo 2012 totalizó S/. 108,9 millones, dando lugar a una expansión de 43,1 por ciento respecto al mismo periodo del año pasado.

El saldo de **depósitos** en el Sistema Financiero, al concluir marzo de 2012, alcanzó S/. 218,8 millones, mostrando un crecimiento de 6,0 por ciento comparado con febrero. Con relación a marzo de 2011, el saldo de depósitos fue mayor en 41,5 por ciento. El saldo de **colocaciones**, al finalizar marzo de 2012, se incrementó en 2,4 por ciento con respecto al mes anterior, alcanzando los S/. 361,5 millones. Con respecto a marzo de 2011, las colocaciones fueron superiores en 25,7 por ciento.

## I. ACTIVIDAD PRODUCTIVA Y EMPLEO

### 1.1. Producción

El Indicador de Actividad Económica Regional, durante enero – marzo de 2012, mostró un crecimiento de 6,2 por ciento, respecto al mismo periodo

del año pasado, explicado principalmente por el incremento del indicador asociado al sector agropecuario.

**CUADRO N° 1**  
**INDICADOR DE ACTIVIDAD ECONÓMICA REGIONAL 1/ 2/**  
(Variación porcentual respecto a igual periodo del año anterior)

	Ponderación 3/	Enero-Marzo 2012
Agropecuario	22,4	15,9
Pesca	0,0	-13,8
Minería	6,6	--
Electricidad	0,9	11,8
Servicios Gubernamentales	22,7	9,1
Servicios Financieros	1,8	25,9
<b>TOTAL</b>	<b>54,4</b>	<b>6,2</b>

1/ Es un indicador parcial de la actividad económica de la región que alcanza una cobertura de 54,4 por ciento del valor agregado bruto de la producción regional según cifras del INEI.

2/ Actualizado con información al 10 de Mayo de 2012.

3/ Considera la estructura productiva de la región para el año 2007 según cifras del INEI. En el caso de los servicios financieros se considera como ponderación el promedio nacional para dicho año (1,8 por ciento).

Fuente: Dirección Regional de Agricultura, Dirección Regional de la Producción, MINEM, Electro Sur Este S.A.A., MEF y SBS.

Elaboración: BCRP. Sucursal Cusco. Departamento de Estudios Económicos

#### 1.1.1. Producción Agropecuaria

El valor bruto de la producción (VBP) agropecuaria resultó superior en 31,5 por ciento, con relación a marzo de 2011, explicado por el crecimiento del subsector agrícola (59,6 por ciento) y el subsector pecuario (7,6 por ciento).

El VBP del periodo enero - marzo de 2012 creció 15,9 por ciento, respecto al mismo trimestre de 2011, debido a la expansión del subsector agrícola (25,5 por ciento) y el subsector pecuario (9,3 por ciento).

**CUADRO N° 2**  
**VALOR BRUTO DE LA PRODUCCIÓN AGROPECUARIA**  
(Variaciones porcentuales reales)

	Marzo 2011 - 2012	Enero – Marzo 2011 – 2012
Subsector Agrícola	59,6	25,5
Subsector Pecuario	7,6	9,3
<b>Sector Agropecuario</b>	<b>31,5</b>	<b>15,9</b>

Preliminar

Fuente: Dirección Regional de Agricultura – Apurímac

Elaboración: BCRP. Sucursal Cusco. Departamento de Estudios Económicos

## Producción Agrícola

El valor bruto de la producción (VBP) agrícola tuvo un incremento de 59,6 por ciento con respecto a marzo de 2011, explicado principalmente por la mayor producción de anís.

Durante el periodo enero – marzo de 2012, el VBP agrícola creció 25,5 por ciento, debido principalmente al incremento en la producción de papa (21,7 por ciento).

**CUADRO N° 3**  
**PRODUCCIÓN DE PRINCIPALES PRODUCTOS AGRÍCOLAS**  
(Toneladas)

	Marzo			Enero – Marzo		
	2011	2012	Var. %	2011	2012	Var. %
Papa	6 202	6 844	10,4	9 626	11 715	21,7
Tuna	2 497	1 997	-20,0	5 845	4 538	-22,4
Avena forrajera	378	1 417	274,9	1 029	2 260	119,6
Maíz Choclo	540	796	47,4	1 134	1 193	5,2
Maíz amiláceo	0	650	--	0	650	--
Cebada forrajera	200	629	214,5	1 061	1 428	34,6
Palta	339	608	79,4	944	1 082	14,6
Tomate	135	480	255,6	282	748	165,2
Olluco	144	458	218,1	174	458	163,2
Frijol grano seco	26	366	1 307,7	44	366	731,8
Anís	0	348	--	0	348	--
Haba grano seco	0	336	--	3	336	11 100,0
Chocho o Tarwi	0	308	--	0	308	--
Trigo	0	280	--	0	280	--
Manzano	227	240	5,7	487	418	-14,2

Preliminar

Fuente: Dirección Regional de Agricultura – Apurímac

Elaboración: BCRP. Sucursal Cusco. Departamento de Estudios Económicos

**CUADRO N° 4**  
**PRECIOS EN CHACRA DE PRINCIPALES PRODUCTOS**  
(Nuevos soles por Kg.)

	Marzo		
	2011	2012	Var. %
Papa	0,64	0,53	-17,2
Tuna	0,46	0,48	4,3
Avena forrajera	0,15	0,24	60,0
Maíz Choclo	0,59	0,84	42,4
Maíz amiláceo	--	1,20	--
Cebada forrajera	0,20	0,23	15,0
Palta	0,81	1,08	33,3
Tomate	0,89	1,20	34,8
Olluco	0,60	1,34	123,3
Frijol grano seco	1,80	3,00	66,7
Anís	--	10,00	--
Haba grano seco	--	2,98	--
Chocho o Tarwi	--	3,00	--
Trigo	--	1,00	--
Manzana	0,77	0,83	7,8

Preliminar

Fuente: Dirección Regional de Agricultura – Apurímac

Elaboración: BCRP. Sucursal Cusco. Departamento de Estudios Económicos

## Siembras

Periodo: Marzo 2012

La superficie sembrada en Apurímac alcanzó 97 hectáreas, siendo menor en 56,9 por ciento, respecto al área instalada en

marzo de 2011, debido a la menor área sembrada de trigo (-88,7 por ciento).

Periodo: Agosto 2011 - Marzo 2012

En este periodo, la superficie sembrada alcanzó 78 349 hectáreas, siendo menor en 8,9 por ciento respecto al área sembrada en

la campaña anterior, debido principalmente a la reducción de la superficie sembrada de papa (-7,7 por ciento).

**CUADRO N° 5**  
**SUPERFICIE SEMBRADA**  
( Hectáreas)

	Marzo			Agosto - Marzo		
	2011	2012	Var. %	2010-11	2011-12	Var. %
Trigo	71	8	-88,7	6 341	5 734	-9,6
Cebada grano	4	8	100,0	5 939	5 015	-15,6
Avena forrajera	25	7	-72,0	428	515	20,3
Cebada forrajera	18	7	-61,1	405	403	-0,5
Arveja grano verde	10	6	-40,0	783	745	-4,9
Zapallo	2	6	200,0	189	130	-31,2
Melocotón	--	5	--	12	16	33,3
Zanahoria	6	4	-33,3	99	95	-4,0
Haba grano verde	5	4	-20,0	1 223	1 158	-5,3
Palta	--	4	--	35	19	-45,7
Pera	--	4	--	5	5	--
Papa	--	--	--	20 357	18 782	-7,7
Maíz amiláceo	--	--	--	26 468	24 930	-5,8
Frijol grano seco	--	--	--	5 238	4 715	-10,0
Olluco	--	--	--	2 784	2 312	-17,0
Otros	84	34	-59,5	15 740	13 775	-12,5
<b>Total</b>	<b>225</b>	<b>97</b>	<b>-56,9</b>	<b>86 046</b>	<b>78 349</b>	<b>-8,9</b>

Preliminar

Fuente: Dirección Regional de Agricultura – Apurímac

Elaboración: BCRP. Sucursal Cusco. Departamento de Estudios Económicos

## Producción Pecuaria

El valor bruto de la producción (VBP) del subsector pecuario creció 7,6 por ciento, respecto a marzo de 2011. Este incremento estuvo vinculado principalmente a la mayor producción de carne de vacuno (23,6 por ciento).

En el periodo enero-marzo 2012, el VBP fue mayor en 9,3 por ciento, respecto al mismo periodo del año pasado, destacando el incremento de la producción de carne de vacuno (30,1 por ciento).

**CUADRO N° 6  
PRODUCCIÓN PECUARIA  
(Toneladas)**

	Marzo			Enero - Marzo		
	2011	2012	Var. %	2011	2012	Var. %
CARNE						
° Ave	77	56	-27,3	214	186	-13,1
° Vacuno	808	999	23,6	2 267	2 949	30,1
° Ovino	231	173	-25,1	490	540	10,2
° Porcino	257	222	-13,6	716	749	4,6
° Caprino	20	22	10,0	142	80	-43,7
° Alpaca	129	133	3,1	369	335	-9,2
° Llama	52	56	7,7	143	131	-8,4
° Cuy	47	50	6,4	202	147	-27,2
HUEVOS	45	60	33,3	139	219	57,6
LECHE VACUNO	3 101	3 151	1,6	8 925	8 800	-1,4
LECHE CAPRINO	0	0	--	0	0	--
LANA DE OVEJA	30	25	-16,7	171	115	-32,7
FIBRA DE ALPACA	40	62	55,0	123	126	2,4
FIBRA DE LLAMA	5	2	-60,0	28	49	75,0

Preliminar

Fuente: Dirección Regional de Agricultura – Apurímac

Elaboración: BCRP. Sucursal Cusco. Departamento de Estudios Económicos

### 1.1.2. Producción Pesquera

El valor bruto de la producción (VBP) pesquera disminuyó 24,3 por ciento con relación a marzo de 2011, destacando la menor extracción de pejerrey (-31,1 por ciento).

El VBP pesquera del periodo enero – marzo 2012 resultó inferior en 13,8 por ciento con respecto al mismo periodo de 2011, debido principalmente a la menor producción de pejerrey (-31,5 por ciento).

**CUADRO N° 7  
VALOR BRUTO DE LA PRODUCCIÓN PESQUERA  
(Variaciones porcentuales reales)**

	Marzo	Enero - Marzo
	2011 - 2012	2011 - 2012
Pejerrey	-31,1	-31,5
Trucha	-6,6	23,5
Carpa	-52,2	-52,5
Especies Nativas	-52,9	-53,8
<b>TOTAL</b>	<b>-24,3</b>	<b>-13,8</b>

Preliminar

Fuente: Dirección Regional de la Producción - Apurímac

Elaboración: BCRP. Sucursal Cusco. Departamento de Estudios Económicos

**CUADRO N° 8  
PRODUCCIÓN PESQUERA CONTINENTAL  
(Kg.)**

	Marzo			Enero - Marzo		
	2011	2012	Var. %	2011	2012	Var. %
Pejerrey	5 799	3 996	-31,1	15 766	10 793	-31,5
Trucha	2 520	2 353	-6,6	6 913	8 541	23,5
Carpa	1 130	540	-52,2	3 430	1 629	-52,5
Especies Nativas	510	240	-52,9	1 710	790	-53,8

Preliminar

Fuente: Dirección Regional de la Producción – Apurímac

Elaboración: BCRP. Sucursal Cusco. Departamento de Estudios Económicos

### 1.1.3. Producción Minera

En el mes de marzo de 2012 no se registró producción de minerales debido a la

suspensión de operaciones de las empresas mineras.

### 1.1.4. Electricidad

La generación de electricidad disminuyó 6,0 por ciento con relación a marzo de 2011. En el periodo enero - marzo 2012, creció 11,8 por ciento, con relación a similar periodo del año pasado.

La venta de energía se incrementó 9,7 por ciento respecto a marzo de 2011, como resultado de la mayor comercialización en el mercado libre (14,5 por ciento). En el periodo enero - marzo 2012, la venta fue mayor en 17,1 por ciento, con relación a similar periodo del año pasado.

**CUADRO N° 9**  
**GENERACIÓN Y VENTA DE ENERGÍA ELÉCTRICA**  
(MW. h.)

	Marzo			Enero – Marzo		
	2011	2012	Var. %	2011	2012	Var. %
<b>TOTAL GENERACIÓN DE ENERGÍA</b>	<b>3 123</b>	<b>2 936</b>	<b>-6,0</b>	<b>9 907</b>	<b>11 074</b>	<b>11,8</b>
Hidráulica	3 123	2 936	-6,0	9 907	11 074	11,8
Térmica	0	0	--	0	0	--
<b>TOTAL VENTA DE ENERGÍA</b>	<b>9 602</b>	<b>10 533</b>	<b>9,7</b>	<b>27 158</b>	<b>31 803</b>	<b>17,1</b>
MERCADO REGULADO	4 089	4 218	3,2	11 866	12 836	8,2
Media Tensión	272	341	25,4	800	985	23,1
Baja Tensión	3 817	3 877	1,6	11 066	11 851	7,1
• Alumbrado Público	283	295	4,2	849	902	6,2
• No Residencial	944	944	0,0	2 730	2 909	6,6
• Residencial	2 590	2 638	1,9	7 487	8 040	7,4
MERCADO LIBRE	5 513	6 315	14,5	15 292	18 967	24,0

Preliminar

Fuente: Electro Sur Este S. A. A.

Elaboración: BCRP. Sucursal Cusco. Departamento de Estudios Económicos

### 1.1.5. Turismo

El número de arribos a los establecimientos de hospedaje en Apurímac totalizó 22 137 personas, siendo menor en 3,5 por ciento, con relación a marzo de 2011.

El número de arribos, durante enero – marzo 2012, sumó 66 795 personas, resultando superior en 0,8 por ciento, comparándolo con el mismo periodo de 2011.

**CUADRO N° 10**  
**ARRIBOS Y PERNOCTACIONES EN ESTABLECIMIENTOS DE HOSPEDAJE**

	Marzo			Enero – Marzo		
	2011	2012	Var. %	2011	2012	Var. %
<b>TOTAL ARRIBOS</b>	<b>22 931</b>	<b>22 137</b>	<b>-3,5</b>	<b>66 288</b>	<b>66 795</b>	<b>0,8</b>
▪ Nacionales	22 385	21 891	-2,2	64 999	65 833	1,3
▪ Extranjeros	546	246	-54,9	1 289	962	-25,4
<b>TOTAL PERNOCTACIONES</b>	<b>31 691</b>	<b>28 129</b>	<b>-11,2</b>	<b>89 087</b>	<b>85 017</b>	<b>-4,6</b>
▪ Nacionales	30 790	27 844	-9,6	87 269	83 884	-3,9
▪ Extranjeros	901	285	-68,4	1 818	1 133	-37,7

Preliminar

Fuente: Ministerio de Comercio Exterior y Turismo - Apurímac

Elaboración: BCRP. Sucursal Cusco. Departamento de Estudios Económicos



### 1.1.6 Encuesta comercial

Los resultados obtenidos a través de la encuesta comercial aplicada a 12 establecimientos comerciales en el mes de marzo muestran que, respecto al mes anterior, para el 58 por ciento de los encuestados las ventas se incrementaron, un 25 por ciento opina que disminuyeron y para el 17 por ciento restante se mantuvieron iguales.

Comparando las ventas de marzo de 2012 con las de similar del año anterior, el 58 por ciento de los encuestados indicó que sus ventas se incrementaron, para el 25 por ciento se redujeron y para el 17

por ciento restante se mantuvieron iguales.

Respecto a las expectativas, para los siguientes tres meses, el 92 por ciento de las empresas encuestadas estima que la actividad comercial se incrementará y el 8 por ciento considera que se mantendrá estable. En cuanto a las expectativas de ventas con un horizonte de doce meses, el 59 por ciento estima que se mantendrá igual, el 33 por ciento espera que se incrementen mientras que el 8 por ciento prevé que la actividad podría contraerse.

**CUADRO N° 11**  
**ENCUESTA DE VENTAS A EMPRESAS COMERCIALES – MARZO 2012**  
(En porcentaje)

	VENTAS						EXPECTATIVAS DE VENTAS						TASA DE RESPUESTA (%)
	Marzo 12/ Febrero 12			Marzo 12 / Marzo 11			Junio 12 / Marzo 12			Marzo 13 / Marzo 12			
	+	-	=	+	-	=	+	-	=	+	-	=	
<b>VENTAS MINORISTAS</b>													
Alimentos y bebidas	67	0	33	67	33	0	100	0	0	67	0	33	100
Farmacias y perfumerías	100	0	0	100	0	0	100	0	0	0	0	100	100
Vestido y calzados	100	0	0	0	0	100	100	0	0	0	0	100	100
Electrodomésticos	50	0	50	50	50	0	100	0	0	50	50	0	100
Materiales de construcción y ferretería	100	0	0	0	0	100	100	0	0	0	0	100	100
<b>VENTAS MAYORISTAS</b>													
Alimentos y bebidas	0	100	0	100	0	0	100	0	0	0	0	100	100
Venta de Combustible	100	0	0	100	0	0	100	0	0	100	0	0	100
Materiales de construcción y ferretería	0	100	0	50	50	0	50	0	50	0	0	100	100
<b>TOTAL</b>	<b>58</b>	<b>25</b>	<b>17</b>	<b>58</b>	<b>25</b>	<b>17</b>	<b>92</b>	<b>0</b>	<b>8</b>	<b>33</b>	<b>8</b>	<b>59</b>	<b>100</b>

Fuente: Encuesta propia a empresas comerciales  
Elaboración: BCRP Sucursal Cusco, Departamento de Estudios Económicos

El Índice de Ventas de Comercio (IVC), correspondiente al mes de marzo de 2012, se redujo en 5 puntos, respecto al indicador de febrero.

En comparación al mes de marzo de 2011, el IVC resultó mayor en 9 puntos.

**GRÁFICA N° 01**  
**ÍNDICE DE VENTAS DE COMERCIO**  
(Comparado con igual mes del año anterior)

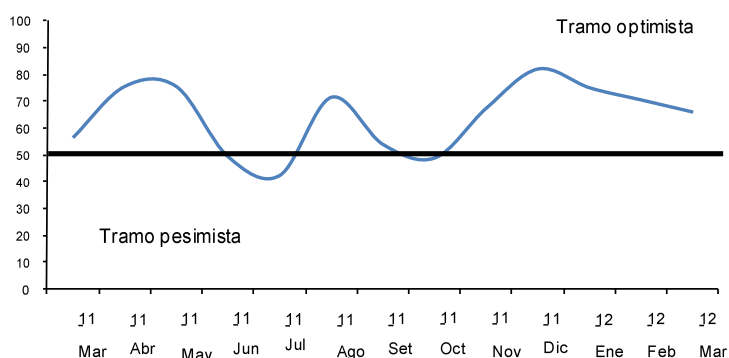

### 1.1.7. Expectativas Empresariales

La Encuesta de Expectativas Empresariales fue aplicada a 18 empresas de los sectores comercio, servicios e industria. Los resultados indican que los empresarios prevén que la situación económica del país mejorará el próximo mes, así como en los siguientes tres y doce meses, según el 50,1; 72,2 y el 50,0 por ciento, respectivamente.

Las expectativas sobre la situación económica de las empresas son favorables, tanto para el mes próximo como para los siguientes tres y los doce meses según el 50,0; 66,7 y 50,1 por ciento de los encuestados, respectivamente.

**CUADRO N° 12**  
**APURÍMAC: EXPECTATIVA EMPRESARIAL – MARZO 2012**

(En porcentaje)

	SITUACIÓN ECONÓMICA DEL PAÍS			SITUACIÓN ECONÓMICA DE LA EMPRESA		
	1 mes	3 meses	12 meses	1 mes	3 meses	12 meses
<b>Comercio</b>						
Mejor	54,6	81,8	36,4	54,6	81,8	36,4
Igual	0,0	18,2	54,6	0,0	18,2	54,6
Peor	45,4	0,0	9,0	45,4	0,0	9,0
<b>Servicios</b>						
Mejor	33,3	66,7	66,7	33,3	66,7	66,7
Igual	66,7	33,3	33,3	66,7	33,3	33,3
Peor	0,0	0,0	0,0	0,0	0,0	0,0
<b>Industrial</b>						
Mejor	50,0	50,0	75,0	50,0	25,0	75,0
Igual	50,0	50,0	25,0	50,0	75,0	25,0
Peor	0,0	0,0	0,0	0,0	0,0	0,0
<b>TOTAL</b>						
Mejor	50,1	72,2	50,0	50,0	66,7	50,1
Igual	22,1	27,8	44,4	22,2	33,3	44,4
Peor	27,8	0,0	5,6	27,8	0,0	5,5

Fuente: Encuesta propia a empresas comerciales, de servicios e industriales  
Elaboración: BCRP Sucursal Cusco, Departamento de Estudios Económicos

El índice de expectativas acerca de la evolución de la economía en los próximos tres meses registró 85 puntos en el mes de marzo de 2012, siendo superior en 10 puntos respecto al mes anterior, mientras que, con relación a marzo de 2011, resultó mayor en 33 puntos.

Por su parte, el índice de expectativas acerca de la evolución de las empresas en los próximos tres meses registró 83 puntos en el mes de marzo de 2012, siendo mayor en 8 puntos respecto al mes anterior, y superior en 28 puntos comparado al índice de marzo de 2011.

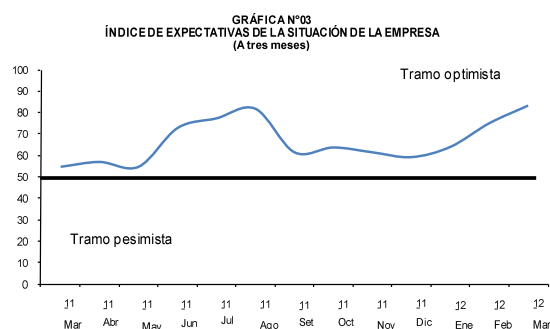
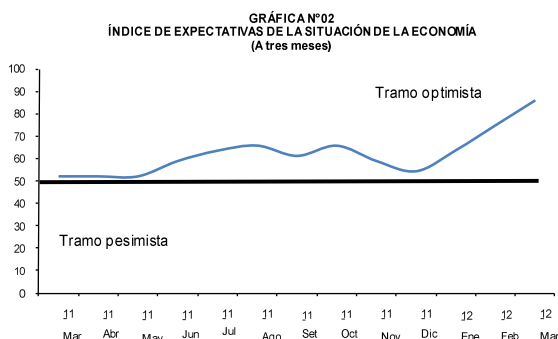

## 1.2. Aspectos Laborales

### 1.2.1. Número de Afiliados Activos por AFP

El número total de afiliados activos por AFP se incrementó en 1,1 por ciento respecto a febrero de 2012, destacando el aumento de las afiliaciones en la AFP Prima (2,6 por ciento).

En comparación a marzo de 2011, el número de afiliados creció 7,0 por ciento, principalmente por el mayor dinamismo en la afiliación de la AFP Horizonte (17,6 por ciento).

**CUADRO N° 13  
NÚMERO DE AFILIADOS ACTIVOS SEGÚN AFP**

	2011		2012		Var. % Marzo 2012/2011
	Marzo	Febrero	Marzo		
Horizonte	3 101	3 591	3 647		17,6
Integra	9 032	9 254	9 302		3,0
Prima	4 611	4 869	4 995		8,3
Profuturo	5 701	6 043	6 067		6,4
<b>TOTAL SPP</b>	<b>22 445</b>	<b>23 757</b>	<b>24 011</b>		<b>7,0</b>

Fuente: Superintendencia de Banca, Seguros y AFP (SBS)

Elaboración: BCRP. Sucursal Cusco. Departamento de Estudios Económicos

## II. SECTOR EXTERNO

### 2.1. Exportaciones

En el mes de marzo las exportaciones fueron superiores en 285,1 por ciento respecto a su similar del año pasado.

US\$ 21,6 millones, incrementándose significativamente respecto al mismo periodo del año pasado, explicado por los mayores envíos de productos mineros (1 218,4 por ciento).

Durante enero - marzo de 2012, las exportaciones presentaron un importe de

**CUADRO N° 14  
EXPORTACIONES SEGÚN GRUPOS DE PRODUCTOS**  
(Valor FOB en miles de US dólares)

	Marzo			Enero – Marzo		
	2011	2012	Var. %	2011	2012	Var. %
PRODUCTOS TRADICIONALES	1 400	5 395	285,4	1 638	21 596	1 218,4
Mineros	1 400	5 395	285,4	1 638	21 596	1 218,4
PRODUCTOS NO TRADICIONALES	1	0	-100,0	3	2	-33,3
Agropecuarios	0	0	--	0	0	--
Textil	0	0	--	0	0	--
Metal mecánico	1	0	-100,0	3	0	-100,0
Minería no metálica	0	0	--	0	0	--
Resto de otros no tradicionales	0	0	--	0	0	--
<b>TOTAL</b>	<b>1 401</b>	<b>5 395</b>	<b>285,1</b>	<b>1 641</b>	<b>21 598</b>	<b>1 216,1</b>

Preliminar

Fuente: Superintendencia Nacional de Administración Tributaria - SUNAT

Elaboración: BCRP, Sucursal Cusco, Departamento de Estudios Económicos

**GRÁFICO N° 4**  
**ESTRUCTURA DE LAS EXPORTACIONES**  
**POR GRUPOS DE PRODUCTOS**

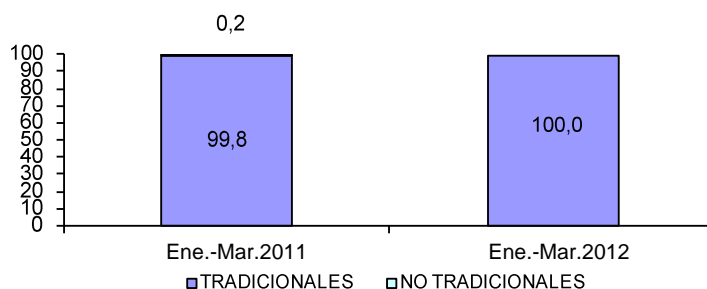

### III. FINANZAS PÚBLICAS

#### 3.1. Gobierno Central

Los ingresos recaudados por la SUNAT en el departamento de Apurímac totalizaron S/. 2,4 millones, incrementándose 7,9 por ciento respecto a lo captado en marzo de 2011. Este crecimiento estuvo vinculado principalmente a la mayor recaudación de otros ingresos tributarios (44,2 por ciento).

La recaudación enero - marzo 2012 fue de S/. 8,9 millones, mostrando un crecimiento de 21,6 por ciento, en comparación a lo recaudado en el mismo periodo 2011, principalmente por el mayor rendimiento de otros ingresos tributarios (114,0 por ciento).

**CUADRO N° 15**  
**INGRESOS RECAUDADOS EN APURÍMAC**  
(Miles de nuevos soles)

	Marzo			Enero - Marzo		
	2011	2012	Var. %	2011	2012	Var. %
1. Impuesto a la Renta	1 332	1 258	-5,6	4 479	4 606	2,8
2. Impuestos a la Producción y Consumo	503	580	15,3	1 817	2 122	16,8
- I.G.V.	499	576	15,4	1 803	2 109	17,0
° Operaciones Internas	499	576	15,4	1 803	2 109	17,0
- I.S.C.	4	3	-25,0	14	13	-7,1
3. Impuesto a la Importación	0	0	--	0	0	--
4. Otros Ingresos	394	568	44,2	1 008	2 157	114,0
<b>TOTAL</b>	<b>2 229</b>	<b>2 406</b>	<b>7,9</b>	<b>7 304</b>	<b>8 885</b>	<b>21,6</b>

Fuente: Superintendencia Nacional de Administración Tributaria - SUNAT  
Elaboración: BCRP. Sucursal Cusco. Departamento de Estudios Económicos

### 3.2. Gobierno Regional

La ejecución presupuestal del Gobierno Regional fue de S/. 55,0 millones, mostrando un incremento de 100,7 por ciento, en comparación a marzo de 2011, debido principalmente al mayor gasto en bienes y servicios (117,9 por ciento).

Durante enero - marzo de 2012, los gastos alcanzaron a S/. 108,9 millones, resultando 43,1 por ciento mayor respecto a periodo similar de 2011, explicado por el incremento del gasto en bienes y servicios (97,6 por ciento).

**CUADRO N° 16**  
**GASTOS DE GOBIERNO REGIONAL, SEGÚN GRUPOS DE GASTO**  
(Miles de nuevos soles)

	Marzo			Enero - Marzo		
	2011	2012	Var. %	2011	2012	Var. %
GASTO CORRIENTE	23 834	33 585	40,9	72 366	86 441	19,4
° Personal y Obligaciones Sociales	15 988	19 603	22,6	55 122	60 589	9,9
° Pensiones y Otras Prestaciones Sociales	2 484	2 501	0,7	8 017	8 322	3,8
° Bienes y Servicios	5 011	10 921	117,9	8 495	16 788	97,6
° Otros Gastos Corrientes	351	560	59,5	732	742	1,4
GASTO DE CAPITAL	3 566	21 403	500,2	3 697	22 411	506,2
° Adquisición de Activos no Financieros	3 565	21 403	500,4	3 696	22 411	506,4
° Donaciones y Transferencias	1	0	-100,0	1	0	-100,0
<b>TOTAL</b>	<b>27 400</b>	<b>54 988</b>	<b>100,7</b>	<b>76 063</b>	<b>108 852</b>	<b>43,1</b>

Preliminar

Fuente: Ministerio de Economía y Finanzas (SIAF-SP)

Elaboración: BCRP. Sucursal Cusco. Departamento de Estudios Económicos

**CUADRO N° 17**  
**GASTOS DE GOBIERNO REGIONAL, SEGÚN FUENTES DE FINANCIAMIENTO**  
(Miles de nuevos soles)

	Marzo			Enero - Marzo		
	2011	2012	Var. %	2011	2012	Var. %
Recursos Ordinarios	22 702	48 973	115,7	70 537	101 299	43,6
Recursos Directamente Recaudados	169	289	71,0	326	528	62,0
Donaciones y Transferencias	2 036	1 802	-11,5	2 577	3 090	19,9
Canon y Sobrecanon	2 493	3 924	57,4	2 623	3 935	50,0
<b>TOTAL</b>	<b>27 400</b>	<b>54 988</b>	<b>100,7</b>	<b>76 063</b>	<b>108 852</b>	<b>43,1</b>

Preliminar

Fuente: Ministerio de Economía y Finanzas (SIAF-SP)

Elaboración: BCRP. Sucursal Cusco. Departamento de Estudios Económicos

## IV. MONEDA Y CRÉDITO

### 4.1. Depósitos en el Sistema Financiero

Al finalizar marzo de 2012, el saldo de depósitos en el Sistema Financiero fue de S/. 218,8 millones, mostrando un crecimiento de 6,0 por ciento con relación a febrero, debido al mayor dinamismo de las empresas bancarias (6,5 por ciento).

Con respecto a marzo de 2011, el saldo de depósitos aumentó 41,5 por ciento, destacando las mayores captaciones de las empresas bancarias (56,0 por ciento). La liquidez en moneda nacional creció 52,7 por ciento y en moneda extranjera decreció 4,5 por ciento.

**CUADRO N° 18**  
**DEPÓSITOS EN EL SISTEMA FINANCIERO**  
(Saldo en miles de nuevos soles)

	2011	2012		Var. %
	Marzo	Febrero	Marzo	Mar. 12/11
Empresas Bancarias	79 813	116 926	124 478	56,0
Instituciones Microfinancieras no Bancarias	73 454	86 941	91 551	24,6
° Cajas Municipales	58 598	70 478	75 694	29,2
° Cajas Rurales	14 856	16 463	15 857	6,7
Empresas Financieras	1 353	2 601	2 727	101,6
<b>TOTAL SISTEMA FINANCIERO</b>	<b>154 620</b>	<b>206 468</b>	<b>218 756</b>	<b>41,5</b>
TOTAL M/N	124 373	175 914	189 861	52,7
TOTAL M/E	30 247	30 554	28 895	-4,5

Fuente: Superintendencia de Banca, Seguros y AFP (SBS)

Elaboración: BCRP. Sucursal Cusco, Departamento de Estudios Económicos

**CUADRO N° 19**  
**PARTICIPACIÓN EN LOS DEPÓSITOS**  
(En %)

	Marzo 2012		
	Miles de S/.	Participación %	Acumulado
Banco de Crédito	71 445	32,7	32,7
Interbank	53 033	24,2	56,9
Caja Municipal Cusco	41 631	19,0	75,9
Caja Municipal Arequipa	17 082	7,8	83,7
Caja Municipal Ica	14 951	6,8	90,5
CRAC Credinka	14 035	6,4	96,9
CrediScotia Financiera	2 727	1,2	98,1
Caja Municipal Piura	2 030	0,9	99,0
Libertadores de Ayacucho	1 483	0,7	99,7
CRAC Nuestra Gente	339	0,3	100,0
<b>TOTAL SISTEMA FINANCIERO</b>	<b>218 756</b>	<b>100,0</b>	

Fuente: Superintendencia de Banca, Seguros y AFP (SBS)

Elaboración: BCRP. Sucursal Cusco, Departamento de Estudios Económicos

En marzo de 2012, los pasivos que mostraron mayor crecimiento anual fueron los depósitos a plazo (50,6 por ciento) y los depósitos de ahorro (40,2 por ciento). En cuanto a la participación en el total de

captaciones, los depósitos de ahorro representaron el 57,7 por ciento, los depósitos a plazo constituyeron el 31,1 por ciento y los depósitos a la vista el 11,2 por ciento.

**CUADRO N° 20**  
**DEPÓSITOS EN EL SISTEMA FINANCIERO SEGÚN TIPO**  
(Saldo en miles de nuevos soles)

	Var. %	Participación
	Mar. 2012/2011	Marzo 2012
Depósitos a la Vista	26,2	11,2
Depósitos de Ahorro	40,2	57,7
Depósitos a Plazo	50,6	31,1
<b>TOTAL SISTEMA FINANCIERO</b>	<b>41,5</b>	<b>100,0</b>

Fuente: Superintendencia de Banca, Seguros y AFP (SBS)

Elaboración: BCRP - Sucursal Cusco, Departamento de Estudios Económicos

#### 4.2. Créditos del Sistema Financiero

En marzo de 2012, el saldo de colocaciones del Sistema Financiero alcanzó los S/. 361,5 millones, creciendo 2,4 por ciento respecto a febrero, debido principalmente a los mayores créditos otorgados por las instituciones microfinancieras no bancarias (2,3 por ciento). En comparación a marzo

de 2011, las colocaciones crecieron 25,7 por ciento, destacando el incremento de los créditos de las instituciones microfinancieras no bancarias (26,3 por ciento). En el mismo periodo, el saldo colocado en moneda nacional subió 29,0 por ciento y, en moneda extranjera se

redujo en 5,9 por ciento.

**CUADRO N° 21**  
**CRÉDITOS DEL SISTEMA FINANCIERO**  
(Saldo en miles de nuevos soles)

	2011	2012		Var. %
	Marzo	Febrero	Marzo	Mar. 12/11
Empresas Bancarias	51 728	65 164	68 309	32,1
Instituciones Microfinancieras no Bancarias	209 181	258 266	264 270	26,3
° Cajas Municipales	174 855	207 131	212 199	21,4
° Cajas Rurales	25 605	42 640	43 105	68,3
° Edpyme	8 721	8 495	8 966	2,8
Empresas Financieras	26 631	29 655	28 952	8,7
<b>TOTAL SISTEMA FINANCIERO</b>	<b>287 540</b>	<b>353 085</b>	<b>361 531</b>	<b>25,7</b>
TOTAL M/N	260 750	327 938	336 325	29,0
TOTAL M/E	26 790	25 147	25 206	-5,9

Fuente: Superintendencia de Banca, Seguros y AFP (SBS)

Elaboración: BCRP, Sucursal Cusco, Departamento de Estudios Económicos

**CUADRO N° 22**  
**PARTICIPACIÓN EN LOS CRÉDITOS**  
(En %)

	Marzo 2012		
	Miles de S/.	Participación %	Acumulado
Caja Municipal Cusco	92 694	25,6	25,6
Caja Municipal Arequipa	68 021	18,8	44,4
Banco de Crédito	55 238	15,3	59,7
Caja Municipal Ica	30 029	8,3	68,0
CRAC Credinka	28 143	7,8	75,8
CrediScotia Financiera	25 935	7,2	83,0
Caja Municipal Piura	21 455	5,9	88,9
Interbank	13 071	3,6	92,5
Edpyme Proempresa	8 966	2,5	95,0
CRAC Nuestra Gente	7 502	2,1	97,1
Libertadores de Ayacucho	7 460	2,1	99,2
Financiera Edyficar	1 704	0,5	99,7
Financiera TFC S A	1 313	0,3	100,0
<b>TOTAL</b>	<b>361 531</b>	<b>100,0</b>	

Fuente: Superintendencia de Banca, Seguros y AFP (SBS)

Elaboración: BCRP, Sucursal Cusco, Departamento de Estudios Económicos

## **V. INFORMACIÓN ESTADÍSTICA MENSUAL**



ANEXO 1  
**APURÍMAC: SIEMBRAS POR CAMPAÑA**  
(Hectáreas)

	2011										2012			Agosto - Marzo	
	Mar.	Abr.	May.	Jun.	Jul.	Ago.	Set.	Oct.	Nov.	Dic.	Ene.	Feb.	Mar.	2010-2011	2011-2012
Aguaymanto	0	0	0	0	0	0	2	0	0	0	0	0	0	0	2
Amaranto - Kw icha	0	0	0	0	0	0	0	27	89	207	95	0	0	347	418
Aji	0	0	0	2	0	1	0	7	2	0	3	2	0	7	15
Aji amarillo	0	0	0	0	0	0	0	0	0	0	0	0	0	0	0
Ajo	0	0	3	0	2	5	8	13	14	18	1	1	0	49	60
Albahaca	2	2	0	1	0	1	0	2	2	1	3	3	0	9	12
Alcachofa	0	0	0	0	0	1	0	0	1	1	1	0	0	0	4
Alfalfa	19	8	3	3	3	3	4	11	4	18	41	117	9	268	207
Anis	0	0	0	0	0	0	0	0	0	315	182	0	0	875	497
Arracacha	0	0	0	0	0	0	0	1	0	0	1	0	0	1	2
Arveja grano seco	0	0	0	0	0	1	57	293	460	239	134	35	0	1 389	1 219
Arveja grano verde	10	36	28	7	13	150	61	172	237	46	54	19	6	783	745
Avena forrajera	25	9	15	34	14	28	51	131	145	88	49	16	7	428	515
Avena grano	3	0	0	0	0	0	0	79	93	79	7	0	0	250	258
Betarraga	0	0	1	1	0	5	6	6	15	6	3	0	2	31	43
Berenjena	0	0	0	0	0	0	1	1	1	0	0	0	0	0	3
Brócoli	0	0	0	0	0	0	2	1	0	1	0	0	0	0	4
Café	0	0	0	0	0	0	0	0	0	0	0	0	0	0	0
Caigua	0	0	0	0	0	0	2	2	2	1	0	0	0	0	7
Calabaza	0	0	0	0	0	0	13	142	36	11	1	0	0	277	203
Camote	0	2	0	0	4	2	4	6	6	7	0	0	0	50	25
Caña para alcohol	0	0	0	0	0	0	0	0	0	0	0	0	0	589	0
Capuli	0	0	0	0	0	0	0	0	0	0	0	0	0	0	0
Cebada forrajera	18	3	7	8	11	25	31	102	109	78	39	12	7	405	403
Cebada grano	4	0	0	1	0	0	107	700	1 033	2 116	809	242	8	5 939	5 015
Cebolla	6	2	1	18	8	7	40	37	43	33	25	23	3	136	211
Chirimoya	0	0	0	0	0	1	0	0	120	0	0	0	0	0	121
Chocho o tarwi	4	0	0	0	0	0	86	153	145	39	120	0	0	514	543
Ciruella	0	0	0	0	0	0	0	0	0	0	0	0	0	2	0
Col o repollo	7	0	1	5	2	5	9	10	14	8	8	6	2	67	62
Coliflor	1	0	1	6	2	6	5	4	1	3	3	1	1	28	24
Fresa - frutilla	0	0	0	0	0	0	0	0	1	0	0	0	0	14	1
Frijol grano seco	0	0	0	11	14	20	53	149	175	2 636	1 446	236	0	5 238	4 715
Frijol vainita	2	2	0	0	0	0	2	2	0	0	14	2	0	29	20
Garbanzo grano seco	0	0	0	0	0	0	0	0	0	2	0	0	0	0	2
Granadilla	0	0	0	0	0	0	1	0	0	0	0	0	0	11	1
Granado	0	0	0	0	0	0	0	0	0	0	0	0	0	0	0
Haba grano seco	0	0	0	0	0	18	236	1 093	1 240	543	199	89	0	3 672	3 418
Haba grano verde	5	13	20	43	16	53	90	349	420	149	68	25	4	1 223	1 158
Higo	0	0	0	0	0	0	0	0	0	0	0	0	0	0	0
Lechuga	4	10	2	5	12	11	9	9	21	23	8	7	3	115	91
Lenteja grano seco	0	0	0	0	0	0	0	8	10	26	15	0	0	31	59
Limón sutil	0	0	0	0	0	0	0	0	0	0	0	0	0	0	0
Linaza	0	0	0	0	0	0	0	0	0	31	66	4	0	32	101
Lúcuma	0	0	0	0	0	1	0	0	0	0	5	0	0	0	6
Maíz amarillo duro	13	0	0	3	12	25	0	155	640	510	338	246	0	2 574	1 914
Maíz amiláceo	0	0	0	0	0	73	2 438	12 286	6 540	2 983	596	14	0	26 468	24 930
Maíz chala	0	0	0	0	0	0	0	0	0	0	0	0	0	0	0
Maíz choclo	0	0	3	161	29	100	207	655	217	87	25	10	2	1 398	1 303
Maíz morado	0	0	0	0	0	0	0	2	0	0	0	0	0	0	2
Mango	0	0	0	0	0	0	0	0	0	0	0	0	0	0	0
Manzana	3	0	0	0	0	4	0	0	0	2	0	0	3	5	9
Masw a	0	0	2	0	0	7	164	381	55	4	0	0	0	469	611
Melocotón	0	0	0	0	0	0	0	0	0	6	5	0	5	12	16
Membrillo	0	0	0	0	0	1	0	0	0	0	0	0	0	0	1
Naranja	0	0	0	0	0	0	0	0	0	0	0	0	0	0	0
Nispero	0	0	0	0	0	0	0	0	0	0	0	0	0	0	0
Nispero de agua cuello	0	0	0	0	0	0	0	0	0	0	0	0	0	0	0
Nogal	0	0	0	0	0	0	0	0	0	0	0	0	0	0	0
Oca	0	0	0	0	0	0	190	510	69	7	0	0	0	795	776
Olluco	0	0	0	0	0	25	414	1 201	538	120	3	11	0	2 784	2 312
Orégano	0	0	0	0	0	0	1	1	0	2	0	0	1	5	5
Pacae	0	0	0	0	0	0	0	0	0	3	0	0	0	0	3
Pallar	0	0	0	0	0	0	0	0	2	0	0	0	0	3	2
Palta	0	0	0	0	0	4	0	0	0	7	4	0	4	35	19
Papa	0	16	11	69	217	419	1 411	9 480	6 366	888	218	0	0	20 357	18 782
Papaya	0	0	0	0	0	0	0	0	0	0	0	0	0	0	0
Páprika	0	0	0	0	0	0	0	0	0	0	0	0	0	0	0
Pasto elefante	0	0	0	0	0	0	0	0	0	0	0	0	0	0	0
Pasto sudán	0	0	0	0	0	0	0	0	0	0	0	0	0	0	0
Pepinillo	2	2	0	4	1	1	1	0	2	1	2	0	0	16	7
Pera	0	1	0	0	0	1	0	0	0	0	0	0	4	5	5
Plátano	0	0	0	0	0	0	0	0	0	0	0	0	0	0	0
Quinua	2	0	0	20	0	0	45	626	402	166	37	18	0	1 247	1 294
Rábano	0	0	0	0	0	0	0	0	11	1	1	0	0	8	13
Rocoto	5	3	0	0	0	0	0	0	0	0	1	1	1	8	3
Rye grass	3	1	1	1	0	1	1	6	6	2	18	6	5	166	45
Sandía	0	0	0	0	0	0	0	2	0	0	0	0	0	0	2
Sauco	0	0	0	0	0	0	0	0	0	0	0	0	0	2	0
Tara	0	0	0	0	0	0	0	0	0	0	10	0	0	37	10
Tomate	1	2	0	5	2	9	2	13	17	10	12	4	0	65	67
Trébol	3	1	4	1	0	1	1	10	4	4	16	4	2	66	42
Trigo	71	0	0	0	0	0	128	197	624	2 906	1 570	301	8	6 341	5 734
Tuna	3	0	0	0	0	5	0	0	0	0	0	6	0	62	11
Yuca	1	0	0	3	1	3	6	5	1	0	0	1	0	21	16
Zanahoria	6	10	4	5	12	20	5	21	15	15	10	5	4	99	95
Zapallo	2	0	0	4	2	7	16	29	35	36	1	0	6	189	130
<b>Total</b>	<b>225</b>	<b>123</b>	<b>107</b>	<b>421</b>	<b>377</b>	<b>1 050</b>	<b>5 910</b>	<b>29 090</b>	<b>19 983</b>	<b>14 485</b>	<b>6 267</b>	<b>1 467</b>	<b>97</b>	<b>86 046</b>	<b>78 349</b>

Preliminar  
Fuente: Dirección Regional de Agricultura - Apurímac  
Elaboración: BCRP - Sucursal Cusco, Departamento de Estudios Económicos



ANEXO 3  
**APURÍMAC: PRODUCCIÓN PESQUERA**  
(kg)

	2011										2012			Enero - Marzo	
	Mar.	Abr.	May.	Jun.	Jul.	Ago.	Set.	Oct.	Nov.	Dic.	Ene.	Feb.	Mar.	2011	2012
PEJERREY	5 799	10 070	9 382	6 527	6 395	6 314	6 069	4 204	4 053	4 348	3 364	3 433	3 996	15 766	10 793
TRUCHA	2 520	3 086	2 769	2 850	3 334	3 671	4 324	4 898	2 254	1 699	3 192	2 996	2 353	6 913	8 541
CARPA	1 130	1 234	1 210	968	850	823	665	680	730	815	539	550	540	3 430	1 629
ESPECIES NATIVAS	510	930	980	950	760	650	680	560	500	600	300	250	240	1 710	790

Preliminar

Fuente: Dirección Regional de la Producción - Apurímac

Elaboración: BCRP. Sucursal Cusco. Departamento de Estudios Económicos

ANEXO 4  
**APURÍMAC: GENERACIÓN Y VENTA DE ENERGÍA ELÉCTRICA**  
(MW.h.)

	2011										2012			Enero - Marzo	
	Mar.	Abr.	May.	Jun.	Jul.	Ago.	Set.	Oct.	Nov.	Dic.	Ene.	Feb.	Mar.	2011	2012
<b>TOTAL GENERACIÓN DE ENERGÍA</b>	<b>3 123</b>	<b>3 209</b>	<b>3 295</b>	<b>2 557</b>	<b>3 112</b>	<b>3 065</b>	<b>3 109</b>	<b>2 788</b>	<b>3 204</b>	<b>3 971</b>	<b>4 218</b>	<b>3 920</b>	<b>2 936</b>	<b>9 907</b>	<b>11 074</b>
Hidráulica	3 123	3 209	3 295	2 557	3 112	3 065	3 109	2 788	3 204	3 971	4 218	3 920	2 936	9 907	11 074
Térmica	0	0	0	0	0	0	0	0	0	0	0	0	0	0	0
<b>TOTAL VENTA ENERGÍA ELÉCTRICA</b>	<b>9 602</b>	<b>9 826</b>	<b>10 104</b>	<b>10 380</b>	<b>11 274</b>	<b>11 706</b>	<b>11 815</b>	<b>11 505</b>	<b>11 081</b>	<b>11 173</b>	<b>11 093</b>	<b>10 177</b>	<b>10 534</b>	<b>27 158</b>	<b>31 803</b>
<b>MERCADO REGULADO</b>	<b>4 089</b>	<b>4 197</b>	<b>4 411</b>	<b>4 344</b>	<b>4 327</b>	<b>4 712</b>	<b>4 767</b>	<b>4 301</b>	<b>4 399</b>	<b>4 404</b>	<b>4 382</b>	<b>4 236</b>	<b>4 219</b>	<b>11 866</b>	<b>12 836</b>
Media Tensión	272	221	257	294	344	336	346	326	330	345	311	333	341	800	985
Baja Tensión	3 817	3 976	4 154	4 050	3 983	4 376	4 421	3 975	4 069	4 059	4 071	3 903	3 878	11 066	11 851
° Alumbrado Público	283	283	286	283	289	306	344	314	297	277	307	300	295	849	902
° No Residencial	944	934	1 137	952	992	1 177	1 158	958	942	1 027	982	983	944	2 730	2 909
° Residencial	2 590	2 759	2 731	2 815	2 702	2 893	2 919	2 703	2 830	2 755	2 782	2 620	2 638	7 487	8 040
<b>MERCADO LIBRE</b>	<b>5 513</b>	<b>5 629</b>	<b>5 693</b>	<b>6 036</b>	<b>6 947</b>	<b>6 994</b>	<b>7 048</b>	<b>7 204</b>	<b>6 682</b>	<b>6 769</b>	<b>6 711,09</b>	<b>5 940,64</b>	<b>6 314,63</b>	<b>15 292</b>	<b>18 967</b>

Preliminar

Fuente: Electro Sur Este S.A.A.

Elaboración: BCRP. Sucursal Cusco. Departamento de Estudios Económicos

ANEXO 5  
**APURÍMAC: EXPORTACIONES SEGÚN GRUPOS DE PRODUCTOS**  
(Valor FOB en miles de US dólares)

	2011											2012			Enero - Marzo	
	Mar.	Abr.	May.	Jun.	Jul.	Ago.	Set.	Oct.	Nov.	Dic.	Ene.	Feb.	Mar.	2011	2012	
PRODUCTOS TRADICIONALES	1 400	1 661	0	5 941	0	0	2 599	0	3 422	7 968	6 263	9 938	5 395	1 638	21 596	
° Mineros	1 400	1 661	0	5 941	0	0	2 599	0	3 422	7 968	6 263	9 938	5 395	1 638	21 596	
PRODUCTOS NO TRADICIONALES	1	0	0	0	1	0	0	0	1	0	0	2	0	3	2	
° Agropecuarios	0	0	0	0	0	0	0	0	0	0	0	0	0	0	0	
° Textil	0	0	0	0	1	0	0	0	0	0	0	0	0	0	0	
° Metal Mecánico	1	0	0	0	0	0	0	0	0	0	0	0	0	3	0	
° Minería no Metálica	0	0	0	0	0	0	0	0	0	0	0	0	0	0	0	
° Químico	0	0	0	0	0	0	0	0	0	0	0	0	0	0	0	
° Resto de Otros no Tradicionales	0	0	0	0	0	0	0	0	1	0	0	2	0	0	2	
<b>TOTAL</b>	<b>1 401</b>	<b>1 661</b>	<b>0</b>	<b>5 941</b>	<b>1</b>	<b>0</b>	<b>2 599</b>	<b>0</b>	<b>3 423</b>	<b>7 968</b>	<b>6 263</b>	<b>9 940</b>	<b>5 395</b>	<b>1 641</b>	<b>21 598</b>	

Preliminar

Fuente :Superintendencia Nacional de Administración Tributaria - SUNAT

Elaboración: BCRP. Sucursal Cusco. Departamento de Estudios Económicos

ANEXO 6  
**APURÍMAC: INGRESOS CORRIENTES DEL GOBIERNO CENTRAL**  
(Miles de nuevos soles)

	2011												2012		
	Mar.	Abr.	May.	Jun.	Jul.	Ago.	Set.	Oct.	Nov.	Dic.	Ene.	Feb.	Mar.	Enero-Marzo	
														2011	2012
1. Impuesto a la Renta	1 332	1 000	1 001	1 108	983	1 201	1 205	1 202	1 249	1 550	2 090	1 258	1 258	4 479	4 606
2. Impuestos a la Producción y Consumo	503	451	545	510	454	513	632	618	756	723	926	616	580	1 817	2 122
- I.G.V.	499	446	540	505	448	508	628	612	751	718	920	613	576	1 803	2 109
° Operaciones Internas	499	446	540	505	448	508	628	612	751	718	920	613	576	1 803	2 109
° Operaciones Externas	0	0	0	0	0	0	0	0	0	0	0	0	0	0	0
- I.S.C.	4	5	5	5	6	5	4	5	4	5	6	4	3	14	13
3. Impuesto a la Importación	0	0	0	0	0	0	0	0	0	0	0	0	0	0	0
4. Otros Ingresos	394	331	473	342	323	928	452	532	611	482	823	766	568	1 008	2 157
<b>TOTAL</b>	<b>2 229</b>	<b>1 782</b>	<b>2 019</b>	<b>1 960</b>	<b>1 760</b>	<b>2 642</b>	<b>2 289</b>	<b>2 352</b>	<b>2 616</b>	<b>2 755</b>	<b>3 839</b>	<b>2 640</b>	<b>2 406</b>	<b>7304</b>	<b>8885</b>

Fuente: Superintendencia Nacional de Administración Tributaria - SUNAT  
Elaboración: BCRP. Sucursal Cusco. Departamento de Estudios Económicos

ANEXO 7  
EJECUCIÓN PRESUPUESTAL DE GASTOS DEL GOBIERNO REGIONAL APURÍMAC, SEGÚN GRUPOS DE GASTO  
(Miles de nuevos soles)

	2011										2012			Enero - Marzo	
	Mar.	Abr.	May.	Jun.	Jul.	Ago.	Set.	Oct.	Nov.	Dic.	Ene.	Feb.	Mar.	2011	2012
GASTOS CORRIENTES	23 834	26 178	26 798	27 682	33 037	30 659	29 226	26 933	30 416	77 598	27 397	25 459	33 585	72 366	86 441
° PERSONAL Y OBLIGACIONES SOCIALES	15 988	18 917	19 083	18 831	22 998	18 904	19 824	18 447	19 562	27 018	22 316	18 670	19 603	55 122	60 589
° PENSIONES Y OTRAS PRESTACIONES SOCIALES	2 484	2 312	2 299	2 310	3 028	2 390	2 266	2 295	2 301	3 596	3 270	2 551	2 501	8 017	8 322
° BIENES Y SERVICIOS	5 011	4 721	5 004	6 264	6 531	6 040	6 923	6 003	8 328	18 249	1 769	4 098	10 921	8 495	16 788
° OTROS GASTOS	351	228	412	277	480	3 325	213	188	225	28 735	42	140	560	732	742
GASTOS DE CAPITAL	3 566	2 548	5 420	11 033	9 642	7 704	7 533	11 093	11 227	44 559	432	576	21 403	3 697	22 411
° ADQUISICIÓN DE ACTIVOS NO FINANCIEROS	3 565	2 548	5 420	11 033	8 318	7 704	7 533	9 067	11 121	44 559	432	576	21 403	3 696	22 411
Planeamiento, gestión y reserva de contingencia	9	187	34	53	610	40	178	286	91	900	0	23	920	9	943
Orden público y seguridad	0	0	6	0	0	0	0	2	6	0	0	0	1	0	1
Defensa y seguridad nacional	0	0	0	0	0	0	0	0	0	0	0	0	0	0	0
Justicia	0	0	0	0	0	0	0	0	0	0	0	0	0	0	0
Trabajo	0	0	0	6	0	1	2	3	0	0	0	0	0	0	0
Comercio	0	0	0	0	0	0	0	0	2	2 226	0	0	25	0	25
Turismo	0	0	0	18	0	0	30	0	0	4	0	0	0	0	0
Agropecuaria	839	1 067	1 677	2 999	2 007	1 842	1 742	1 204	1 575	4 821	47	475	657	969	1 179
Pesca	0	0	0	2	0	19	0	0	0	33	0	0	2	0	2
Energía	62	19	119	275	125	112	73	97	323	279	0	0	113	62	113
Minería	0	0	0	0	0	0	0	0	0	0	0	0	0	0	0
Industria	0	0	0	5	0	0	1	0	5	1	0	0	0	0	0
Transporte	153	209	582	2 061	1 207	2 280	1 812	2 480	3 811	8 088	0	0	8 443	153	8 443
Comunicaciones	0	0	0	0	0	0	0	0	11	0	0	0	0	0	0
Medio ambiente	15	2	20	21	79	31	9	45	79	45	0	0	0	15	0
Saneamiento	1 350	53	473	1 450	906	1 010	929	838	558	1 837	0	0	887	1 350	887
Vivienda y desarrollo urbano	2	0	0	0	0	0	0	0	6	41	0	0	22	2	22
Salud	225	340	604	1 115	664	661	822	1 696	875	19 595	0	32	4 059	225	4 091
Cultura y deporte	0	0	0	0	0	0	0	0	16	646	0	22	294	0	316
Educación	910	671	1 877	2 973	2 619	1 619	1 702	2 228	3 421	5 516	385	24	5 819	911	6 228
Protección social	0	0	28	55	101	89	233	188	342	527	0	0	161	0	161
° DONACIONES Y TRANSFERENCIAS	1	0	0	0	1 324	0	0	2 026	106	0	0	0	0	1	0
<b>TOTAL</b>	<b>27 400</b>	<b>28 726</b>	<b>32 218</b>	<b>38 715</b>	<b>42 679</b>	<b>38 363</b>	<b>36 759</b>	<b>38 026</b>	<b>41 643</b>	<b>122 157</b>	<b>27 829</b>	<b>26 035</b>	<b>54 988</b>	<b>76 063</b>	<b>108 852</b>

Fuente: Ministerio de Economía y Finanzas (SIAF-SP)

Elaboración: BCRP - Sucursal Cusco. Departamento de Estudios Económicos

ANEXO 8  
**APURÍMAC: DEPÓSITOS EN EL SISTEMA FINANCIERO**  
(Saldos en miles de nuevos soles)

	2011											2012	
	Mar.	Abr.	May.	Jun.	Jul.	Ago.	Set.	Oct.	Nov.	Dic.	Ene.	Feb.	Mar.
<b>I. EMPRESAS BANCARIAS</b>	79 813	79 808	81 232	83 407	82 925	80 982	80 696	84 871	129 635	133 982	123 361	116 926	124 478
Banco de Crédito	58 527	59 210	60 272	58 286	57 556	56 008	58 050	61 756	62 267	66 848	65 235	63 286	71 445
Interbank	21 286	20 598	20 960	25 121	25 369	24 974	22 646	23 115	67 368	67 134	58 126	53 640	53 033
<b>II. INST. MICROFINANC. NO BANCARIAS</b>	73 454	70 731	72 179	72 851	74 231	76 553	74 389	73 113	74 321	78 908	82 904	86 941	91 551
Caja Municipal Arequipa	15 218	14 448	14 455	15 133	15 632	16 224	15 729	14 573	14 867	15 937	17 056	17 225	17 082
Caja Municipal Cusco	36 401	34 092	35 406	35 311	36 093	37 624	35 988	35 676	36 727	37 859	37 987	39 542	41 631
Caja Municipal Ica	5 683	5 732	5 903	6 084	6 374	6 697	6 893	6 909	6 564	7 720	9 212	11 525	14 951
Caja Municipal Piura	1 296	1 417	1 510	1 421	1 655	1 489	1 622	1 806	1 674	1 868	2 096	2 186	2 030
CRAC Credinka	12 589	12 470	12 541	12 534	12 243	12 644	12 855	12 690	12 878	13 607	14 218	14 105	14 035
CRAC Libertadores de Ayacucho	2 209	2 445	2 179	2 146	1 991	1 641	1 302	1 108	1 299	1 575	2 048	2 057	1 483
CRAC Nuestra Gente	58	127	185	222	243	234	0	351	312	342	287	301	339
<b>III. EMPRESAS FINANCIERAS</b>	1 353	1 378	1 370	1 437	1 524	1 412	1 436	1 294	1 401	1 409	1 501	2 601	2 727
CrediScotia Financiera	1 353	1 378	1 370	1 437	1 524	1 412	1 436	1 294	1 401	1 409	1 501	2 601	2727
<b>T O T A L</b>	<b>154 620</b>	<b>151 917</b>	<b>154 781</b>	<b>157 695</b>	<b>158 680</b>	<b>158 947</b>	<b>156 521</b>	<b>159 278</b>	<b>205 357</b>	<b>214 299</b>	<b>207 766</b>	<b>206 468</b>	<b>218 756</b>
TOTAL MN	124 373	120 965	123 452	125 365	126 246	127 192	126 268	128 042	173 591	182 095	176 815	175 914	189 861
TOTAL ME	30 247	30 952	31 329	32 330	32 434	31 755	30 253	31 236	31 766	32 204	30 951	30 554	28895

Fuente: Superintendencia de Banca, Seguros y AFP (SBS)

Elaboración: BCRP. Sucursal Cusco. Departamento de Estudios Económicos



ANEXO 9  
**APURÍMAC: CRÉDITOS DEL SISTEMA FINANCIERO**  
(Saldos en miles de nuevos soles)

	2011											2012	
	Mar.	Abr.	May.	Jun.	Jul.	Ago.	Set.	Oct.	Nov.	Dic.	Ene.	Feb.	Mar.
<b>I. EMPRESAS BANCARIAS</b>	51 728	53 438	54 464	55 530	56 756	57 891	58 979	61 515	61 918	65 470	64 922	65 164	68 309
Banco de Crédito	42 249	43 843	44 687	45 733	46 806	47 562	48 449	50 801	51 413	52 467	51 935	52 061	55 238
Interbank	9 479	9 595	9 777	9 797	9 950	10 329	10 530	10 714	10 505	13 003	12 987	13 103	13 071
<b>II. INST. MICROFINANC. NO BANCARIAS</b>	209 181	213 415	218 235	223 203	229 526	235 233	237 572	246 794	251 326	255 986	251 719	258 266	264 270
Caja Municipal Arequipa	54 333	55 380	56 272	57 832	59 433	60 017	61 047	61 694	62 887	63 826	64 087	66 268	68 021
Caja Municipal Cusco	84 114	84 554	85 246	86 455	88 380	90 091	92 503	92 932	93 200	93 395	88 673	90 423	92 694
Caja Municipal Ica	23 648	23 802	24 435	24 959	25 821	27 271	28 437	29 272	29 560	30 718	30 067	29 645	30 029
Caja Municipal Piura	12 760	13 507	14 776	15 217	16 261	17 214	17 970	18 376	19 069	19 376	19 890	20 795	21 455
CRAC Credinka	17 389	18 542	19 269	19 843	19 768	20 512	21 884	23 659	24 755	25 224	25 734	27 522	28 143
CRAC Libertadores de Ayacucho	5 963	6 312	6 325	6 264	6 706	6 712	6 473	6 570	7 051	7 899	7 843	8 018	7 460
CRAC Nuestra Gente	2 253	2 720	3 273	3 798	4 467	4 938	933	6 001	6 433	6 757	6 839	7 100	7 502
Edpyme Proempresa	8 721	8 598	8 639	8 835	8 690	8 478	8 325	8 290	8 371	8 791	8 586	8 495	8 966
<b>III. EMPRESAS FINANCIERAS</b>	26 631	28 418	30 232	31 419	32 283	32 767	32 282	32 227	32 374	31 239	29 768	29 655	28 952
CrediScotia Financiera	24 786	26 488	28 278	29 297	30 050	30 481	29 864	29 684	29 726	28 368	26 961	26 693	25 935
Financiera TFC	1 074	1 111	1 156	1 173	1 173	1 241	1 289	1 318	1 318	1 478	1 455	1 386	1 313
Financiera Edyficar	771	819	798	949	1 060	1 045	1 129	1 225	1 330	1 393	1 352	1 576	1 704
<b>T O T A L</b>	<b>287 540</b>	<b>295 271</b>	<b>302 931</b>	<b>310 152</b>	<b>318 565</b>	<b>325 891</b>	<b>328 833</b>	<b>340 536</b>	<b>345 618</b>	<b>352 695</b>	<b>346 409</b>	<b>353 085</b>	<b>361 531</b>
TOTAL MN	260 750	268 304	276 578	283 271	290 594	297 889	301 333	313 349	318 765	325 528	320 672	327 938	336 325
TOTAL ME	26 790	26 967	26 353	26 881	27 971	28 002	27 500	27 187	26 853	27 167	25 737	25 147	25 206

Fuente: Superintendencia de Banca, Seguros y AFP (SBS)

Elaboración: BCRP. Sucursal Cusco. Departamento de Estudios Económicos

## ANEXO 10

### SÍNTESIS ECONÓMICA DE APURÍMAC: FUENTES DE INFORMACIÓN

	Fuente de Información General	Fuente de Información Específica	Nombre del Documento y/o archivo	Página Web
Sector Agropecuario	Dirección Regional Agraria Apurímac	Dirección de Información Agraria	Informe Estadístico Continuo Mensual	
	Dirección Regional Agraria Andahuaylas	Dirección de Información Agraria	Ejecución y Perspectivas de la Información Agrícola	
Pesca	Dirección Subregional de Pesquería Andahuaylas	Oficina de Extracción y Pesca Artesanal	Infomación Estadística Mensual del Desembarque de Productos Hidrobiológicos	
Minería	Ministerio de Energía y Minas	Dirección General de Minería	Boletín Mensual de Minería	<a href="http://www.mem.gob.pe">www.mem.gob.pe</a>
Electricidad	Electro Sur Este S.A.A.	División de Facturación	Generación Propia de Energía MW.h Ventas de Energía en MW.h	
Turismo	Ministerio de Comercio Exterior y Turismo	Ministerio de Comercio Exterior y Turismo	Índices Mensuales de Ocupabilidad de Establecimientos de Hospedaje Colectivo	<a href="http://www.mincetur.gob.pe">www.mincetur.gob.pe</a>
Afiliaciones por AFPs	Superintendencia de Banca, Seguros y AFP	Boletín Estadístico de AFPs	Número de Afiliados Activos por AFP	<a href="http://www.sbs.gob.pe">www.sbs.gob.pe</a>
Exportaciones	SUNAT	Aduanas	Regímenes Aduaneros	<a href="http://www.sunat.gob.pe">www.sunat.gob.pe</a>
Recaudación Tributaria	SUNAT	Nota Tributaria	Ingresos Recaudados por la Sunat	<a href="http://www.sunat.gob.pe">www.sunat.gob.pe</a>
Gobierno Regional	Ministerio de Economía y Finanzas	Transparencia Económica	Ejecución del Gasto y Gobiernos Regionales (SIAF-SP)	<a href="http://www.mef.gob.pe">www.mef.gob.pe</a>
Sistema Financiero Regional	Superintendencia de Banca, Seguros y AFP	Boletín Estadístico	Créditos Directos y Depósitos por Oficina	<a href="http://www.sbs.gob.pe">www.sbs.gob.pe</a>
<b>Comentario:</b>				
<p>1.- Las cifras y series estadísticas que se incluyen en la Síntesis Económica, han sido proporcionadas por las distintas fuentes de información mediante documentos impresos y archivos informáticos. La Sucursal Cusco del BCRP no realiza modificaciones ni alteraciones a estas cifras, por lo que cualquier reajuste o cambio posterior puede dar lugar a diferencias en los datos que se presentan en la Síntesis Económica y las cifras (reajustadas y modificadas), que podrían ofrecer las fuentes de información. Los reajustes y modificaciones de las cifras son de absoluta competencia y responsabilidad de las fuentes de información.</p> <p>2.- Debido a las significativa volatilidad (alta varianza) de las series económicas a nivel regional, el análisis cualitativo de la Síntesis Económica se realiza considerando la variación absoluta, y la variación relativa.</p>				

## VI. FICHA TÉCNICA

### Metodología del Cálculo del Indicador de Actividad Económica de Apurímac

El Indicador de Actividad Económica Regional es un indicador parcial de corto plazo, que busca medir el desenvolvimiento de la economía regional, a partir de la evolución de la actividad de los principales sectores. Los sectores considerados representan el 54,4 por ciento del Valor Agregado Bruto de la región, publicado por el INEI.

La variación del indicador regional, se obtiene mediante la agregación ponderada de la variación de los índices sectoriales, utilizando como factor de ponderación la estructura porcentual del Valor Agregado Bruto (VAB) anual del año 2007, elaborado por el INEI.

$$\sum_{i=1}^n \text{Var. \% sector } i(t) * w_i$$

Var. % Indicador =

Var. % sector i = Variación porcentual del sector i del periodo (mes) t.

n = Número de sectores que componen el índice

w<sub>i</sub> = Peso relativo ponderado del sector i en base a su contribución al VAB regional 2007.

Con mediciones directas se obtienen los indicadores de los sectores: agropecuario, pesca y, minería. Por métodos indirectos de estimación, se calculan los indicadores asociados a electricidad y agua, servicios gubernamentales y, servicios financieros.

Características del procedimiento:

- La clasificación de los sectores productivos se basa en la Clasificación Industrial Internacional Uniforme (CIIU-Revisión 3).
- Las fuentes de la información sectorial son:
  - Para el sector agropecuario, la información es proporcionada por el Ministerio de Agricultura.
  - En el sector pesca, la fuente de información es la Dirección Regional de la Producción de Apurímac.
  - En cuanto al sector minería, la información estadística se obtiene del Ministerio de Energía y Minas.
  - Respecto al sector electricidad, la fuente de información es Electro Sur Este S. A. A..
  - Para el sector servicios gubernamentales, las fuentes de información son: Ministerio de

Economía y Finanzas e Instituto Nacional de Estadística e Informática.

- En el caso de servicios financieros, la información es obtenida de la Superintendencia de Banca, Seguros y AFP, y el Instituto Nacional de Estadística e Informática.
- El valor bruto de producción (VBP), del sector agropecuario, pesca y, minería se obtienen de la aplicación de los precios del año base (1994), a los volúmenes de producción de los sectores respectivos. Los precios del año base, son los utilizados por la Dirección Nacional de Cuentas Nacionales del INEI.
  - En el caso del sector electricidad, el estimador indirecto es un índice de volumen físico de la tasa de variación de generación eléctrica.
  - Para servicios gubernamentales, se recurre a un índice de valor a precios de 1994, que se obtiene a partir de la agregación de los gastos del Gobierno Regional de Apurímac en remuneraciones y compra de bienes y servicios, que se deflactan a precios del año 1994, utilizando el IPC nacional e IPM, respectivamente.
  - En servicios financieros, se utiliza un índice de valor a precios de 1994, obtenido mediante la agregación de los saldos de Depósitos y Colocaciones del Sistema Financiero, previamente deflactados por el IPC Nacional (Base 1994).

“Estructura del Indicador Regional”

Sector	Pond.(%) 2007
Agropecuario	22,4
Pesca	0,0
Minería	6,6
Electricidad y Agua	0,9
Servicios Gubernamentales	22,7
Servicios Financieros	1,8
Total	54,4

Nota: Para el caso del sector Servicios Financieros se considera el peso del sector a nivel nacional (1,8 por ciento).