



BANCO CENTRAL DE RESERVA DEL PERÚ

SUCURSAL CUSCO

**SÍNTESIS ECONÓMICA DE MADRE DE DIOS
SETIEMBRE 2011**

Elaborado por:

José Huamán, Dante Madrid y Victor Chique

DEPARTAMENTO DE ESTUDIOS ECONÓMICOS

CONTENIDO

RESEÑA INTRODUCTORIA.....	2
I. ACTIVIDAD PRODUCTIVA Y EMPLEO	
1.1. Producción	3
1.1.1. Producción Agropecuaria.....	3
1.1.2. Producción Pesquera.....	6
1.1.3. Producción Minera.....	7
1.1.4. Electricidad y Agua.....	7
1.1.5. Turismo.....	8
1.1.6. Encuesta Comercial.....	8
1.1.7. Expectativas Empresariales.....	9
1.2. Aspectos Laborales.....	10
1.2.1. Número de Afiliados Activos por AFP.....	10
II. SECTOR EXTERNO	
2.1. Exportaciones.....	11
2.2. Importaciones.....	12
III. FINANZAS PÚBLICAS	
3.1. Gobierno Central.....	12
3.2. Gobierno Regional.....	13
IV. MONEDA Y CRÉDITO	
4.1. Depósitos en el Sistema Financiero.....	14
4.2. Créditos del Sistema Financiero.....	15
V. INFORMACIÓN ESTADÍSTICA	
Anexo 1: Siembras por Campaña.....	18
Anexo 2: Producción Agropecuaria.....	19
Anexo 3: Producción Pesquera.....	20
Anexo 4: Producción Minera.....	21
Anexo 5: Generación y Venta de Energía Eléctrica.....	22
Anexo 6: Exportaciones Según Grupos de Productos.....	23
Anexo 7: Importaciones Según Uso o Destino Económico.....	24
Anexo 8: Ingresos Corrientes del Gobierno Central.....	25
Anexo 9: Ejecución Presupuestal de Gastos del Gobierno Regional.....	26
Anexo 10: Depósitos en el Sistema Financiero.....	27
Anexo 11: Créditos del Sistema Financiero.....	28
Anexo 12: Fuentes de Información.....	29
VI. FICHA TÉCNICA	30

DIRECCIÓN EN INTERNET

<http://www.bcrp.gob.pe>

RESEÑA INTRODUCTORIA

El **Indicador de Actividad Económica Regional**, durante enero-setiembre de 2011, creció 20,1 por ciento, respecto al mismo periodo de 2010, explicado principalmente por el crecimiento del indicador asociado al sector minero.

El **número de arribos**, en setiembre de 2011, creció 27,1 por ciento, con relación a igual mes de 2010 y el acumulado de **arribos** durante enero-setiembre de 2011 aumentó 23,0 por ciento, respecto al mismo periodo de 2010.

El valor FOB de las **exportaciones** totalizó US\$ 4,0 millones, mostrando una reducción de 8,6 por ciento respecto a setiembre del año previo; y acumulando durante enero-setiembre de 2011 un total de US\$ 38,9 millones, que representó una expansión de 16,0 por ciento respecto al mismo periodo de 2010.

El valor FOB de las **importaciones**, tramitadas por la Aduana de Puerto Maldonado, totalizó US\$ 723 mil, registrando un incremento de 161,0 por ciento con relación a setiembre de 2010. Durante enero-setiembre de 2011, las importaciones sumaron US\$ 3,9 millones,

resultando superior en 62,1 por ciento, con relación al mismo periodo de 2010.

Los **ingresos del Gobierno Central** en el Departamento de Madre de Dios totalizaron S/. 4,2 millones, aumentando 11,2 por ciento respecto a lo captado en setiembre de 2010. Durante enero-setiembre de 2011, se acumuló un ingreso de S/. 34,3 millones, representando un incremento de 13,3 por ciento. Los **gastos del Gobierno Regional** de Madre de Dios sumaron S/. 17,4 millones, disminuyendo 49,8 por ciento respecto a setiembre de 2010 y, acumulando en enero-setiembre de 2011 un total de S/. 127,7 millones, que resultó inferior en 26,6 por ciento comparando con el mismo periodo de 2010.

El **saldo de depósitos** en el Sistema Financiero, al concluir setiembre de 2011 totalizó S/. 146,1 millones, implicando una disminución de 1,5 por ciento respecto al mes anterior. Con relación a setiembre de 2010, el saldo de depósitos fue mayor en 27,2 por ciento. Por su parte, el **saldo de colocaciones** alcanzó S/. 362,7 millones, incrementándose en 1,5 por ciento respecto al mes anterior. Con relación a setiembre de 2010, las colocaciones fueron superiores en 10,7 por ciento.

I. ACTIVIDAD PRODUCTIVA Y EMPLEO

1.1. Producción

El Indicador de Actividad Económica Regional, durante enero-setiembre de 2011, mostró una expansión de 20,1 por ciento en

comparación al mismo periodo de 2010, principalmente por el aumento del indicador asociado al sector minero.

CUADRO N° 1
INDICADOR DE ACTIVIDAD ECONÓMICA REGIONAL 1/ 2/
(Variación porcentual respecto a similar periodo del año anterior)

Sector	Ponderación 3/	Enero – Setiembre
		2011
Agropecuario	8,4	-0,5
Pesca	0,1	-6,4
Minería	41,0	46,1
Electricidad y Agua	0,5	7,1
Servicios Gubernamentales	8,6	12,3
Servicios Financieros	1,8	10,8
Total	60,4	20,1

1/ Es un indicador parcial de la actividad económica de la región que alcanza una cobertura de 60,4 por ciento del valor agregado bruto de la producción regional según cifras del INEI.

2/ Actualizado con información al 18 de noviembre de 2011.

3/ Considera la estructura productiva de la región para el año 2007 según cifras del INEI. En el caso de los servicios financieros se considera como ponderación el promedio nacional para dicho año (1,8 por ciento).

Fuente: Dirección Regional de Agricultura, Dirección Regional de la Producción, MINEM, Electro Sur Este S.A.A., EMAPAT S.R.L., MEF y SBS.

Elaboración: BCRP. Sucursal Cusco. Departamento de Estudios Económicos

1.1.1. Producción Agropecuaria

El valor bruto de la producción (VBP) agropecuaria resultó superior en 4,4 por ciento, con relación a setiembre de 2010. Lo anterior fue explicado por la expansión del subsector agrícola en 9,5 por ciento.

El VBP acumulado disminuyó 0,5 por ciento, respecto a enero-setiembre de 2010, como resultado de la reducción del subsector agrícola en 3,4 por ciento.

CUADRO N° 2
VALOR BRUTO DE LA PRODUCCIÓN AGROPECUARIA
(Variaciones porcentuales reales)

	Setiembre	Enero – Setiembre
	2010 - 11	2010 – 11
Subsector Agrícola	9,5	-3,4
Subsector Pecuario	0,0	3,9
Sector Agropecuario	4,4	-0,5

Preliminar

Fuente: Dirección Regional de Agricultura – Madre de Dios

Elaboración: BCRP. Sucursal Cusco, Departamento de Estudios Económicos

Producción Agrícola

En el mes de setiembre, el incremento del valor bruto de la producción (VBP) agrícola estuvo asociado principalmente a la mayor producción de plátano (41,9 por ciento). Asimismo, durante el periodo enero-

setiembre de 2011, la reducción de la producción agrícola fue resultado de la menor producción de arroz (-29,9 por ciento) y maíz amarillo (-16,6 por ciento).

CUADRO N° 3
PRODUCCIÓN DE PRINCIPALES PRODUCTOS AGRÍCOLAS
(Toneladas)

	Setiembre			Enero – Setiembre		
	2010	2011	Var. %	2010	2011	Var. %
Arroz	0	0	-.	7 110	4 982	-29,9
Cacao	0	1	-.	33	54	63,6
Camote	0	7	-.	155	168	8,4
Frijol	0	79	-.	208	197	-5,3
Maíz amarillo	0	3	-.	10 427	8 695	-16,6
Mandarina	0	10	-.	353	300	-15,0
Naranja	0	27	-.	679	652	-4,0
Papaya	153	96	-37,3	1 250	1 354	8,3
Pasto brachiaria	50 839	55 808	9,8	502 902	522 067	3,8
Pasto yarahua	3 105	3 251	4,7	35 418	29 633	-16,3
Pepinillo	0	4	-.	35	37	5,7
Piña	315	91	-71,1	717	506	-29,4
Plátano	817	1 159	41,9	8 321	10 571	27,0
Uncucha	9	19	111,1	232	251	8,2
Yuca	643	645	0,3	6 315	7 016	11,1

Fuente: Dirección Regional de Agricultura - Madre de Dios.
Elaboración: BCRP. Sucursal Cusco, Departamento de Estudios Económicos.

CUADRO N° 4
PRECIOS EN CHACRA DE PRINCIPALES PRODUCTOS
(Nuevos soles por Kg.)

	Setiembre		
	2010	2011	Var.%
Arroz	-.	-.	-.
Cacao	2,19	2,50	14,2
Camote	-.	0,40	-.
Frijol	3,00	3,60	20,0
Maíz amarillo	-.	0,80	-.
Mandarina	-.	1,29	-.
Naranja	-.	0,86	-.
Papaya	0,93	1,05	12,9
Pasto brachiaria	0,02	0,02	0,0
Pasto yarahua	0,02	0,02	0,0
Pepinillo	-.	0,80	-.
Piña	1,15	1,24	7,8
Plátano	0,72	0,68	-5,6
Uncucha	0,40	0,63	57,5
Yuca	0,69	0,81	17,4

Preliminar
Fuente: Dirección Regional de Agricultura - Madre de Dios
Elaboración: BCRP. Sucursal Cusco, Departamento de Estudios Económicos

Siembras

Periodo: Setiembre de 2011

La superficie sembrada en Madre de Dios fue de 2 186 hectáreas, siendo superior en 165,9 por ciento, respecto al área instalada en setiembre de 2010.

Los incrementos más significativos correspondieron a las áreas sembradas de arroz y maíz amarillo.

Periodo: Agosto 2011 – Setiembre 2011

Las siembras, durante agosto 2011 – setiembre 2011, fueron de 2 305 hectáreas, registrando un incremento de 159,3 por ciento, respecto al mismo periodo de la

campana anterior, debido al aumento de las superficies sembradas de arroz (185,3 por ciento) y maíz amarillo (130,2 por ciento).

**CUADRO N° 5
SUPERFICIE SEMBRADA
(Hectáreas)**

	Setiembre			Agosto – Setiembre		
	2010	2011	Var.%	2010	2011	Var.%
Maíz amarillo	535	1 242	132,1	560	1 289	130,2
Arroz	226	694	207,1	245	699	185,3
Yuca	49	74	51,0	59	106	79,7
Plátano	7	31	342,9	14	50	257,1
Cacao	0	20	--	0	20	--
Copuazú	0	17	--	0	17	--
Carambola	0	15	--	0	15	--
Maíz choclo	0	15	--	0	15	--
Piña	1	15	1/	1	15	1/
Palto	0	10	--	0	11	--
Papaya	0	9	--	0	9	--
Naranja	0	8	--	0	9	--
Caña de azucar	0	5	--	0	5	--
Uncucha	0	5	--	0	7	--
Brachiaria	0	0	--	0	2	--
Otros	4	26	550,0	10	36	260,0
TOTAL	822	2 186	165,9	889	2 305	159,3

Preliminar

1/ Más de 1 000 por ciento

Fuente: Dirección Regional de Agricultura – Madre de Dios

Elaboración: BCRP. Sucursal Cusco, Departamento de Estudios Económicos

Producción Pecuaria

En cuanto al subsector pecuario, no se presentó variación en el VBP, respecto a setiembre de 2010.

Por otra parte, en el crecimiento del VBP acumulado de enero-setiembre de 2011, destacó el incremento de la producción de carne de porcino y leche.

**CUADRO N° 6
PRODUCCIÓN PECUARIA
(Toneladas)**

	Setiembre			Enero – Setiembre		
	2010	2011	Var.%	2010	2011	Var.%
CARNE						
° Ave	244	212	-13,1	2 034	2 038	0,2
° Vacuno	149	161	8,1	1 264	1 312	3,8
° Ovino	4	4	0,0	38	43	13,2
° Porcino	16	32	100,0	149	207	38,9
HUEVOS	23	13	-43,5	197	140	-28,9
LECHE	249	297	19,3	2 273	2 742	20,6

Preliminar

Fuente: Dirección Regional de Agricultura - Madre de Dios

Elaboración: BCRP. Sucursal Cusco, Departamento de Estudios Económicos

1.1.2. Producción Pesquera

El valor bruto de la producción (VBP) pesquera creció 25,4 por ciento, con relación a setiembre de 2010, debido principalmente al incremento que mostró la producción de paco (706,3 por ciento).

Por contraste, el VBP acumulado durante enero-setiembre de 2011 se redujo en 6,4 por ciento, respecto a similar periodo de 2010, principalmente como resultado de la menor producción de mota (-18,4 por ciento).

CUADRO N° 7
VALOR BRUTO DE LA PRODUCCIÓN PESQUERA
(Variaciones porcentuales reales)

	Setiembre	Enero - Setiembre
	2010 - 11	2010 - 11
Mota	-26,6	-18,4
Yahuarachi	14,4	-25,5
Boquichico	-38,4	-35,9
Doncella	69,2	-4,9
Zúngaro	-13,5	-13,8
Yulilla	-65,4	-59,1
Gamitana	66,4	31,6
Paco	706,3	8,5
Puma zúngaro	33,9	15,1
Chambira	123,7	-52,4
Otras Especies	-23,9	11,5
TOTAL	25,4	-6,4

Preliminar

Fuente: Dirección Regional de Producción - Madre de Dios

Elaboración: BCRP. Sucursal Cusco, Departamento de Estudios Económicos

CUADRO N° 8
PRODUCCIÓN PESQUERA CONTINENTAL
(Kg.)

	Setiembre			Enero - Setiembre		
	2010	2011	Var.%	2010	2011	Var.%
FRESCO						
Mota	6 034	4 430	-26,6	79 391	64 775	-18,4
Yahuarachi	2 538	2 903	14,4	25 738	19 184	-25,5
Boquichico	4 360	2 687	-38,4	25 580	16 394	-35,9
Doncella	1 278	2 163	69,2	12 141	11 542	-4,9
Zúngaro	2 305	1 993	-13,5	22 641	19 507	-13,8
Yulilla	1 781	617	-65,4	12 733	5 203	-59,1
Gamitana	3 057	5 086	66,4	35 830	47 168	31,6
Paco	1 139	9 184	706,3	49 289	53 479	8,5
Puma zúngaro	1 218	1 631	33,9	7 582	8 725	15,1
Chambira	469	1 049	123,7	5 475	2 604	-52,4
Otras Especies	4 412	3 358	-23,9	37 703	42 027	11,5

Preliminar

Fuente: Dirección Regional de la Producción - Madre de Dios

Elaboración: BCRP. Sucursal Cusco, Departamento de Estudios Económicos

1.1.3. Producción Minera

El valor bruto de la producción (VBP) minera, que corresponde únicamente a la producción de oro, creció 10,2 por ciento, al compararlo con setiembre de 2010, debido al aumento del precio internacional del oro.

En términos acumulados, durante enero-setiembre de 2011, el VBP aumentó 46,1 por ciento, respecto al mismo periodo de 2010.

CUADRO N° 9
VALOR BRUTO DE LA PRODUCCIÓN MINERA
(Variaciones porcentuales reales)

	Setiembre		Enero – Setiembre	
	2010	2011	2010	2011
Oro		10,2		46,1
TOTAL		10,2		46,1

Preliminar

Fuente: Ministerio de Energía y Minas.

Elaboración: BCRP. Sucursal Cusco, Departamento de Estudios Económicos

CUADRO N° 10
PRODUCCIÓN MINERA

	Setiembre			Enero – Setiembre		
	2010	2011	Var.%	2010	2011	Var.%
MINERÍA METÁLICA 1/						
Oro (gr.)	2 054 293	2 263 864	10,2	12 397 447	18 114 694	46,1

Preliminar

1/ Contenido fino

Fuente: Ministerio de Energía y Minas.

Elaboración: BCRP. Sucursal Cusco, Departamento de Estudios Económicos

1.1.4. Electricidad y Agua

La generación de energía eléctrica, en setiembre de 2011, disminuyó 64,4 por ciento, respecto a similar mes de 2010. En términos acumulados, durante enero-setiembre de 2011, la generación mostró un crecimiento de 6,7 por ciento, respecto al mismo periodo de 2010.

Por otra parte, la venta de electricidad creció 40,1 por ciento, en comparación a setiembre de 2010, habiéndose realizado transacciones sólo en el mercado regulado. Del mismo modo, la comercialización de energía acumulada, durante enero-setiembre de 2011, aumentó 24,4 por ciento, con relación al mismo periodo de 2010.

CUADRO N° 11
GENERACIÓN Y VENTA DE ENERGÍA ELÉCTRICA
(MW. h.)

	Setiembre			Enero – Setiembre		
	2010	2011	Var.%	2010	2011	Var.%
TOTAL GENERACIÓN DE ENERGÍA	893	318	-64,4	2 986	3 186	6,7
• Térmica	893	318	-64,4	2 986	3 186	6,7
TOTAL VENTA DE ENERGÍA	3 362	4 709	40,1	28 588	35 560	24,4
MERCADO REGULADO	3 362	4 709	40,1	28 588	35 560	24,4
Media Tensión	623	934	49,9	5 804	7 444	28,3
Baja Tensión	2 739	3 775	37,8	22 784	28 116	23,4
• Alumbrado Público	149	180	20,8	1 251	1 340	7,1
• No Residencial	714	1 120	56,9	6 273	7 950	26,7
• Residencial	1 876	2 475	31,9	15 260	18 826	23,4

Preliminar

Fuente: EGEMSA, Electro Sur Este S.A.

Elaboración: BCRP. Sucursal Cusco, Departamento de Estudios Económicos

La producción de agua potable aumentó 3,7 por ciento, respecto a setiembre de 2010. En términos acumulados, durante enero-setiembre de 2011, la producción se incrementó en 11,7 por ciento.

La facturación fue menor en 37,6 por ciento con relación a setiembre de 2010. Durante enero-setiembre de 2011, la facturación aumentó 4,9 por ciento, en comparación al mismo periodo de 2010.

CUADRO N° 12
PRODUCCIÓN Y FACTURACIÓN DE AGUA POTABLE
(M³)

	Setiembre			Enero - Setiembre		
	2010	2011	Var. %	2010	2011	Var. %
Producción	311 530	323 000	3,7	2 678 024	2 990 101	11,7
Distribución	308 500	342 845	11,1	2 622 401	3 007 823	14,7
Facturación	300 867	187 733	-37,6	1 818 373	1 907 400	4,9

Preliminar

Fuente: EMAPAT S.R.L., Empresa Municipal de Agua Potable y Alcantarillado de Tambopata.

Elaboración: BCRP. Sucursal Cusco, Departamento de Estudios Económicos

1.1.5. Turismo

El número de arribos en Madre de Dios totalizó 23 742 personas, registrando un aumento de 27,1 por ciento, con relación a setiembre de 2010. Asimismo, el número

acumulado de arribos en enero-setiembre de 2011 fue de 190 227 personas, resultando superior en 23,0 por ciento, respecto al mismo periodo de 2010.

CUADRO N° 13
ARRIBOS Y PERNOCTACIONES EN ESTABLECIMIENTOS DE HOSPEDAJE

	Setiembre			Enero - Setiembre		
	2010	2011	Var. %	2010	2011	Var. %
TOTAL ARIBOS	18 685	23 742	27,1	154 657	190 227	23,0
▪ Nacionales	11 263	16 975	50,7	104 509	140 477	34,4
▪ Extranjeros	7 422	6 767	-8,8	50 148	49 750	-0,8
TOTAL PERNOCTACIONES	33 106	36 377	9,9	267 130	297 925	11,5
▪ Nacionales	17 029	22 767	33,7	156 963	195 911	24,8
▪ Extranjeros	16 077	13 610	-15,3	110 167	102 014	-7,4

Preliminar

Fuente: Ministerio de Comercio Exterior y Turismo.

Elaboración: BCRP. Sucursal Cusco, Departamento de Estudios Económicos

1.1.6. Encuesta comercial

En el mes de setiembre de 2011, los resultados obtenidos a través de la encuesta comercial aplicada a 17 establecimientos comerciales, muestran que para el 53 por ciento las ventas se mantuvieron estables respecto al mes anterior. Por otro lado, el 35 por ciento de los encuestados indicó un incremento y el 12 por ciento señaló un nivel de ventas menor.

Comparando las ventas de setiembre de 2011 con las de similar mes del año anterior, el 47 por ciento de encuestados indicó que el nivel de sus ventas aumentó, mientras que el 35 por ciento de los encuestados respondió que se mantuvo sin

variación y el 18 por ciento mencionó que se redujo.

Respecto a las expectativas, el 47 por ciento de las empresas encuestadas estima que la actividad comercial permanecerá igual en los tres meses siguientes, el 29 por ciento indicó una probable reducción y el 24 por ciento opina que mejorará. En cuanto a las expectativas de ventas con un horizonte de doce meses, el 53 por ciento indicó una probable mejora, el 41 por ciento señaló que se mantendrá invariable y el 6 por ciento restante manifestó que podría ser contractiva.

CUADRO N° 14
ENCUESTA DE VENTAS A EMPRESAS COMERCIALES - SETIEMBRE 2011
 (En porcentaje)

	VENTAS						EXPECTATIVAS DE VENTAS						TASA DE RESPUESTA (%)
	Setiembre 11/ Agosto 11			Setiembre 11/ Setiembre 10			Diciembre 11/ Setiembre 11			Setiembre 12/ Setiembre 11			
	+	-	=	+	-	=	+	-	=	+	-	=	
VENTAS MINORISTAS	43	0	57	50	14	36	21	29	50	64	0	36	100
Alimentos y bebidas	33	0	67	33	0	67	0	33	67	33	0	67	100
Vestido y calzados	100	0	0	100	0	0	100	0	0	100	0	0	100
Electrodomésticos	50	0	50	50	0	50	50	0	50	100	0	0	100
Materiales de construcción y ferretería	50	0	50	50	0	50	0	0	100	50	0	50	100
Automóviles y repuestos	0	0	100	100	0	0	0	100	0	0	0	100	100
Venta de combustible	50	0	50	50	0	50	0	100	0	50	0	50	100
Productos farmacéuticos	0	0	100	0	100	0	50	0	50	100	0	0	100
Liberías	100	0	0	100	0	0	0	0	100	100	0	0	100
VENTAS MAYORISTAS													
Alimentos y bebidas	0	67	33	33	34	33	33	34	33	0	33	67	100
TOTAL	35	12	53	47	18	35	24	29	47	53	6	41	100

Fuente: Encuesta propia a empresas comerciales
 Elaboración: BCRP. Sucursal Cusco, Departamento de Estudios Económicos

El Índice de Ventas de Comercio (IVC) resultó menor, respecto a agosto, ubicándose en 65 puntos para el mes de setiembre .

En el mes de setiembre de 2011, el índice disminuyó 4 puntos, respecto al índice registrado en setiembre del año anterior.

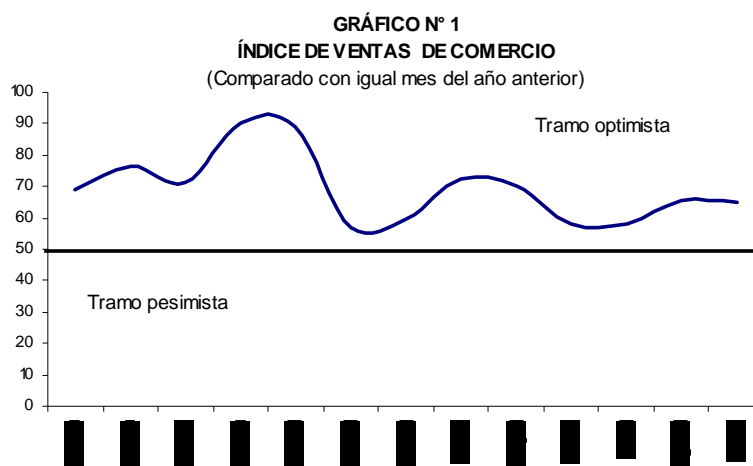

1.1.7. Expectativas Empresariales

La Encuesta de Expectativas Empresariales fue aplicada a 33 empresas de los sectores comercio, servicios e industria. Los resultados indican que las expectativas sobre la situación económica del país, tanto para el siguiente mes, como para los próximos doce meses son alentadoras según el 54,5 y 57,6 por ciento, respectivamente. Para los próximos tres meses el 45,5 por ciento de los encuestados indican que se mantendrán estables.

Asimismo, las expectativas sobre la situación económica de las empresas para el siguiente mes y los próximos doce meses según el 54,5 y 57,6 por ciento de los encuestados son positivas. Mientras que, para los próximos tres meses, el 42,4 por ciento de los encuestados indican que las condiciones económicas de sus empresas serán iguales.

CUADRO N° 15
EXPECTATIVA EMPRESARIAL - SETIEMBRE 2011
(En porcentaje)

	SITUACIÓN ECONÓMICA DEL PAÍS			SITUACIÓN ECONÓMICA DE LA EMPRESA		
	1 mes	3 meses	12 meses	1 mes	3 meses	12 meses
Comercio						
Mejor	64,7	23,5	52,9	64,7	23,5	52,9
Igual	11,8	47,1	41,2	11,8	47,1	41,2
Peor	23,5	29,4	5,9	23,5	29,4	5,9
Servicios						
Mejor	50,0	25,0	58,3	50,0	33,3	58,3
Igual	25,0	41,7	25,0	25,0	33,4	25,0
Peor	25,0	33,3	16,7	25,0	33,3	16,7
Industrial						
Mejor	25,0	0,0	75,0	25,0	0,0	75,0
Igual	25,0	50,0	25,0	25,0	50,0	25,0
Peor	50,0	50,0	0,0	50,0	50,0	0,0
TOTAL						
Mejor	54,5	21,2	57,6	54,5	24,3	57,6
Igual	18,2	45,5	33,3	18,2	42,4	33,3
Peor	27,3	33,3	9,1	27,3	33,3	9,1

Fuente: Encuesta propia a empresas comerciales, de servicios e industriales
Elaboración: BCRP. Sucursal Cusco, Departamento de Estudios Económicos

El índice de expectativas acerca de la evolución de la economía en los próximos tres meses, se ubicó en el tramo pesimista, alcanzando 44 puntos en setiembre de 2011, resultando menor al mes anterior, e inferior en 34 puntos con relación a setiembre de 2010.

Por otro lado, el índice de expectativas, acerca de la evolución de las empresas dentro de tres meses, registró 46 puntos en el mes de setiembre de 2011, reduciéndose 27 puntos respecto al mes anterior, y 20 puntos en comparación al índice de setiembre de 2010.

GRÁFICO N° 2
ÍNDICE DE EXPECTATIVAS DE LA SITUACIÓN DE LA ECONOMÍA
(A tres meses)



GRÁFICO N° 3
ÍNDICE DE EXPECTATIVAS DE LA SITUACIÓN DE LA EMPRESA
(A tres meses)



1.2. Aspectos Laborales

1.2.1. Número de Afiliados Activos por AFP

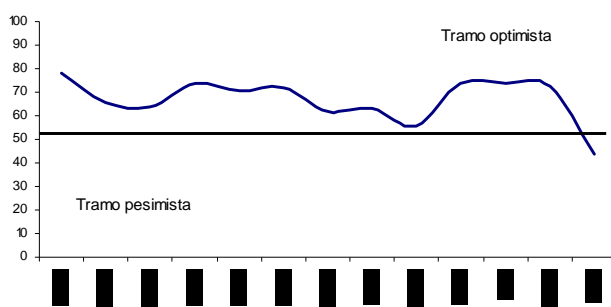
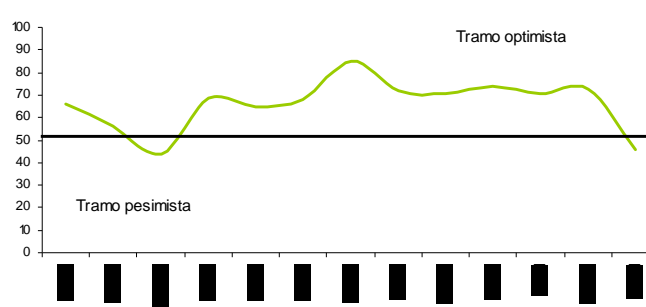
El número total de afiliados activos por AFP aumentó 0,4 por ciento respecto a agosto de 2011, debido a la mayor afiliación de las AFP Prima (1,2 por ciento) y Horizonte (1,0 por ciento).

En comparación a setiembre de 2010, el número de afiliados creció 8,0 por ciento, destacando el mayor dinamismo de las AFP Horizonte (26,5 por ciento) y Prima (16,1 por ciento).

CUADRO N° 16
NÚMERO DE AFILIADOS ACTIVOS SEGÚN AFP

	2010		2011		Var.% Setiembre 2010 - 11
	Setiembre	Agosto	Setiembre		
Horizonte	1 528	1 913	1 933		26,5
Integra	2 599	2 623	2 616		0,7
Prima	2 946	3 379	3 420		16,1
Profuturo	5 604	5 716	5 723		2,1
TOTAL SPP	12 677	13 631	13 692		8,0

Fuente: Superintendencia de Banca, y Seguros y AFP (SBS)

Elaboración: BCRP. Sucursal Cusco, Departamento de Estudios Económicos

II. SECTOR EXTERNO

2.1. Exportaciones

Las exportaciones efectuadas en setiembre de 2011 totalizaron US\$ 4,0 millones, registrando una reducción de 8,6 por ciento con respecto a setiembre de 2010, debido a la disminución de las exportaciones de productos mineros y; maderas y papeles.

Por el contrario, las exportaciones acumuladas en enero-setiembre representaron US\$ 38,9 millones, incrementándose en 16,0 por ciento con respecto a similar periodo de 2010, explicado principalmente por la mayor exportación de productos agropecuarios.

CUADRO N° 17
EXPORTACIONES SEGÚN GRUPOS DE PRODUCTOS
(Valor FOB en miles de US dólares)

	Setiembre			Enero – Setiembre		
	2010	2011	Var. %	2010	2011	Var. %
PRODUCTOS TRADICIONALES	2 564	1 597	-37,7	23 237	21 941	-5,6
Mineros	2 564	1 597	-37,7	23 237	21 941	-5,6
PRODUCTOS NO TRADICIONALES	1 822	2 410	32,3	10 311	16 983	64,7
Agropecuarios	1 148	1 841	60,4	5 452	12 808	134,9
Maderas y papeles, y sus manufacturas	674	569	-15,6	4 858	3 978	-18,1
Metal mecánicos	0	0	--	1	197	1/
Otros	0	0	--	0	0	--
TOTAL	4 386	4 007	-8,6	33 548	38 924	16,0

Preliminar

1/ Más de 1 000 por ciento

Fuente: Superintendencia Nacional de Administración Tributaria - SUNAT

Elaboración: BCRP. Sucursal Cusco, Departamento de Estudios Económicos

GRÁFICO N° 4
ESTRUCTURA DE LAS EXPORTACIONES
POR GRUPOS DE PRODUCTOS

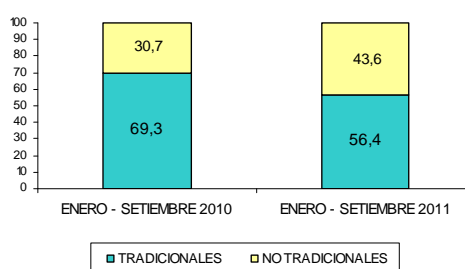

2.2. Importaciones

El valor FOB de las importaciones, tramitadas por la Aduana de Puerto Maldonado, totalizó US\$ 723 mil, registrando un crecimiento de 161,0 por ciento, respecto a setiembre de 2010. Esta variación se debió a la mayor importación de bienes de capital en materiales de construcción.

En términos acumulados, durante el periodo enero-setiembre de 2011, las importaciones sumaron US\$ 3,9 millones, mostrando un incremento de 62,1 por ciento, respecto a similar periodo de 2010. Este resultado se explicó principalmente por la mayor importación de bienes de consumo no duraderos.

CUADRO N° 18
IMPORTACIONES SEGÚN USO O DESTINO ECONÓMICO
(Valor FOB en miles de US dólares)

	Setiembre			Enero – Setiembre		
	2010	2011	Var.%	2010	2011	Var.%
BIENES DE CONSUMO	86	0	-100,0	410	1 163	183,7
° No Duraderos	86	0	-100,0	401	1 161	189,5
° Duraderos	0	0	-.-	9	2	-77,8
INSUMOS	103	146	41,7	858	644	-24,9
° Materias primas para la agricultura	0	0	-.-	0	42	-.-
° Materias primas para la industria	103	146	41,7	858	602	-29,8
BIENES DE CAPITAL	88	577	555,7	1 154	2 120	83,7
° Materiales de construcción	88	331	276,1	943	1 440	52,7
° Para la agricultura	0	0	-.-	0	40	-.-
° Para la industria	0	144	-.-	77	334	333,8
° Equipos de transporte	0	102	-.-	134	306	128,4
TOTAL	277	723	161,0	2 422	3 927	62,1

Preliminar

Nota: Comprende las importaciones tramitadas por la Aduana de Puerto Maldonado

Fuente: Superintendencia Nacional de Administración Tributaria SUNAT

Elaboración: BCRP. Sucursal Cusco, Departamento de Estudios Económicos

III. FINANZAS PÚBLICAS

3.1. Gobierno Central

Los ingresos del Gobierno Central, en Madre de Dios, totalizaron S/. 4,2 millones, incrementándose en 11,2 por ciento, respecto a lo captado en setiembre de 2010, explicado principalmente por la mayor recaudación del impuesto a la renta (34,1 por ciento).

En términos acumulados, durante enero-setiembre de 2011, los ingresos sumaron S/. 34,3 millones, creciendo 13,3 por ciento, en comparación a similar periodo de 2010, debido principalmente a la mayor recaudación del impuesto a la renta (19,3 por ciento).

CUADRO N° 19
INGRESOS CORRIENTES DEL GOBIERNO CENTRAL
(Miles de nuevos soles)

	Setiembre			Enero-Setiembre		
	2010	2011	Var. %	2010	2011	Var. %
1. Impuesto a la Renta	2 227	2 987	34,1	19 682	23 475	19,3
2. Impuestos a la Producción y al Consumo	1 175	727	-38,1	6 757	6 510	-3,7
- I.G.V.	1 168	700	-40,1	6 708	6 422	-4,3
° Operaciones Internas	957	356	-62,8	5 269	4 951	-6,0
° Operaciones Externas	211	344	63,0	1 439	1 471	2,2
- I.S.C.	7	27	285,7	49	88	79,6
3. Impuesto a la Importación	54	15	-72,2	310	258	-16,8
4. Otros Ingresos Tributarios	362	516	42,5	3 534	4 053	14,7
TOTAL	3 818	4 245	11,2	30 283	34 296	13,3

Fuente: Superintendencia Nacional de Administración Tributaria -SUNAT
Elaboración: BCRP. Sucursal Cusco, Departamento de Estudios Económicos

3.2. Gobierno Regional

Los desembolsos del Gobierno Regional de Madre de Dios sumaron S/. 17,4 millones, reduciéndose en 49,8 por ciento, respecto a setiembre de 2010. Este resultado se debió al menor gasto de capital en donaciones y transferencias.

La ejecución presupuestal acumulada, de enero-setiembre de 2011, totalizó S/. 127,7 millones, disminuyendo 26,6 por ciento respecto a similar periodo de 2010, como consecuencia de la menor adquisición de activos no financieros (-47,4 por ciento).

CUADRO N° 20
GASTOS DEL GOBIERNO REGIONAL, SEGÚN GRUPOS DE GASTO
(Miles de nuevos soles)

	Setiembre			Enero – Setiembre		
	2010	2011	Var.%	2010	2011	Var.%
GASTO CORRIENTE	8 110	9 954	22,7	69 530	79 700	14,6
• Personal y Obligaciones Sociales	5 092	5 676	11,5	46 810	49 776	6,3
• Pensiones y Otras Prestaciones Sociales	343	360	5,0	3 283	3 343	1,8
• Bienes y Servicios	2 494	3 816	53,0	16 970	24 756	45,9
• Otros Gastos Corrientes	181	102	-43,6	2 467	1 825	-26,0
GASTO DE CAPITAL	26 601	7 458	-72,0	104 550	48 016	-54,1
• Adquisición de Activos no Financieros	15 006	7 458	-50,3	91 247	48 016	-47,4
• Donaciones y Transferencias	11 595	0	-100,0	13 303	0	-100,0
TOTAL	34 711	17 412	-49,8	174 080	127 716	-26,6

Preliminar

Fuente: Ministerio de Economía y Finanzas (SIAF-SP)

Elaboración: BCRP. Sucursal Cusco, Departamento de Estudios Económicos

CUADRO N° 21
GASTOS DEL GOBIERNO REGIONAL, SEGÚN FUENTES DE FINANCIAMIENTO
(Miles de nuevos soles)

	Setiembre			Enero - Setiembre		
	2010	2011	Var.%	2010	2011	Var.%
Recursos Ordinarios	15 380	13 294	-13,6	112 152	104 001	-7,3
Recursos Directamente Recaudados	557	793	42,4	3 274	5 538	69,2
Donaciones y Transferencias	200	163	-18,5	1 088	3 004	176,1
Canon y Sobrecanon	18 574	3 162	-83,0	57 566	15 173	-73,6
TOTAL	34 711	17 412	-49,8	174 080	127 716	-26,6

Preliminar

Fuente: Ministerio de Economía y Finanzas (SIAF-SP)

Elaboración: BCRP. Sucursal Cusco, Departamento de Estudios Económicos

IV. MONEDA Y CRÉDITO

4.1 Depósitos en el Sistema Financiero

Al finalizar setiembre de 2011, el saldo de depósitos en el Sistema Financiero totalizó S/. 146,1 millones, reduciéndose en 1,5 por ciento respecto al mes anterior, explicado principalmente por la menor captación de las empresas bancarias (-3,6 por ciento).

Con relación a setiembre de 2010, el saldo

de depósitos creció 27,2 por ciento, explicado por el incremento de las captaciones correspondientes a las instituciones microfinancieras no bancarias y empresas bancarias. Asimismo, la liquidez en moneda nacional aumentó 35,4 por ciento, en tanto que la liquidez en moneda extranjera, se redujo en 3,1 por ciento.

CUADRO N° 22
DEPÓSITOS EN EL SISTEMA FINANCIERO
(Saldo en miles de nuevos soles)

	2010	2011		Var. %
	Setiembre	Agosto	Setiembre	Setiembre 2010 - 11
Empresas Bancarias	66 834	84 691	81 604	22,1
Instituciones Microfinancieras no Bancarias	48 062	63 614	64 476	34,2
° Cajas Municipales	48 062	63 251	64 454	34,1
° Cajas Rurales	0	363	22	--
Empresas Financieras	0	0	62	--
TOTAL SISTEMA FINANCIERO	114 896	148 305	146 142	27,2
TOTAL M/N	90 415	119 378	122 431	35,4
TOTAL M/E	24 481	28 927	23 711	-3,1

Fuente: Superintendencia de Banca, Seguros y AFP (SBS)

Elaboración: BCRP. Sucursal Cusco, Departamento de Estudios Económicos

CUADRO N° 23
PARTICIPACIÓN EN LOS DEPÓSITOS
(En %)

	Setiembre 2011		
	Miles de S/.	Participación %	Acumulado
Banco de Crédito	45 505	31,1	31,1
Caja Municipal Tacna	31 209	21,4	52,5
Interbank	23 847	16,3	68,8
Caja Municipal Arequipa	19 221	13,2	82,0
Caja Municipal Cusco	14 024	9,6	91,6
MiBanco	8 349	5,7	97,3
BBVA Banco Continental	3 822	2,6	99,9
Banco Financiero	81	0,1	100,0
CrediScotia Financiera	62	0,0	100,0
CRAC Nuestra Gente	22	0,0	100,0
TOTAL SISTEMA FINANCIERO	146 142	100,0	

Fuente: Superintendencia de Banca, Seguros y AFP (SBS)

Elaboración: BCRP. Sucursal Cusco, Departamento de Estudios Económicos

Los depósitos a plazo, de ahorro y a la vista crecieron en 30,5; 28,9 y 18,3 por ciento, respecto a setiembre de 2010. El saldo de depósitos de ahorro alcanzó a representar el

57,1 por ciento del total de obligaciones del Sistema Financiero, seguido por los depósitos a plazo con 24,7 por ciento y los depósitos a la vista con 18,2 por ciento.

CUADRO N° 24
DEPÓSITOS EN EL SISTEMA FINANCIERO SEGÚN TIPO
(Saldo en miles de nuevos soles)

	Var. %		Participación (%)
	Set. 11/	Set. 10	Setiembre 2011
Depósitos a la Vista	18,3		18,2
Depósitos de Ahorro	28,9		57,1
Depósitos a Plazo	30,5		24,7
TOTAL	27,2		100,0

Fuente: Superintendencia de Banca, Seguros y AFP (SBS)
Elaboración: BCRP. Sucursal Cusco, Departamento de Estudios Económicos

4.2 Créditos del Sistema Financiero

Al concluir setiembre de 2011, el saldo de colocaciones del Sistema Financiero totalizó S/. 362,7 millones, incrementándose en 1,5 por ciento respecto al mes anterior, debido al mayor dinamismo de las empresas bancarias e instituciones microfinancieras no bancarias. En comparación a setiembre de 2010, las

colocaciones aumentaron 10,7 por ciento, principalmente por los mayores créditos de las instituciones microfinancieras no bancarias (8,8 por ciento). En el mismo periodo, el saldo de créditos en moneda nacional creció 13,0 por ciento, mientras que el de los créditos en moneda extranjera se redujo en 17,7 por ciento.

CUADRO N° 25
CRÉDITOS DEL SISTEMA FINANCIERO
(Saldo en miles de nuevos soles)

	2010		2011		Var. % Setiembre 2010 – 11
	Setiembre	Agosto	Setiembre	Agosto	
Empresas Bancarias	92 504	102 501	105 011		13,5
Instituciones Microfinancieras no Bancarias	232 245	250 341	252 697		8,8
° Cajas Municipales	232 245	246 999	251 844		8,4
° Cajas Rurales	0	3 342	853		--
Empresas Financieras	3 021	4 323	4 991		65,2
TOTAL SISTEMA FINANCIERO	327 770	357 165	362 699		10,7
TOTAL M/N	303 149	336 876	342 431		13,0
TOTAL M/E	24 621	20 289	20 268		-17,7

Fuente: Superintendencia de Banca, Seguros y AFP (SBS)
Elaboración: BCRP. Sucursal Cusco, Departamento de Estudios Económicos

CUADRO N° 26
PARTICIPACIÓN EN LOS CRÉDITOS
(En %)

	Setiembre 2011		
	Miles de S/.	Participación %	Acumulado
Caja Municipal Tacna	108 606	29,9	29,9
Caja Municipal Arequipa	83 897	23,1	53,0
Caja Municipal Cusco	59 341	16,4	69,4
MiBanco	40 086	11,1	80,5
Banco de Crédito	38 484	10,6	91,1
Interbank	20 667	5,7	96,8
BBVA Banco Continental	5 714	1,6	98,4
CRAC Nuestra Gente	2 802	0,8	99,2
Financiera Efectiva	1 608	0,4	99,6
Financiera TFC	853	0,2	99,8
Banco Financiero	581	0,2	100,0
	60	0,0	100,0
TOTAL SISTEMA FINANCIERO	362 699	100,0	

Fuente: Superintendencia de Banca, Seguros y AFP (SBS)
Elaboración: BCRP. Sucursal Cusco, Departamento de Estudios Económicos

En el mes de setiembre de 2011, el mayor incremento, según tipo, fue mostrado por los créditos a microempresas y pequeñas empresas. Por otro lado, las mayores participaciones en el saldo total

correspondieron a los créditos a las pequeñas empresas (45,4 por ciento), a las microempresas (26,0 por ciento) y al financiamiento por consumo no revolvente (18,6 por ciento).

CUADRO N° 27
CRÉDITOS EN EL SISTEMA FINANCIERO SEGÚN TIPO

	Var. % Real Set.11/Set.10	Participación (%) Setiembre 2011
Grandes empresas	-42,9	0,2
Consumo no revolvente	12,1	18,6
Consumo revolvente	46,4	0,5
Hipotecario	27,2	2,6
Medianas empresas	2,7	6,7
Pequeñas empresas	8,0	45,4
Microempresas	12,2	26,0

Fuente: Superintendencia de Banca, Seguros y AFP (SBS)

Elaboración: BCRP, Sucursal Cusco Departamento de Estudios Económicos

V. INFORMACIÓN ESTADÍSTICA MENSUAL

ANEXO 1
REGIÓN MADRE DE DIOS: SIEMBRAS POR CAMPAÑA
(Hectáreas)

	2010				2011									Agosto - Setiembre	
	Set.	Oct.	Nov.	Dic.	Ene.	Feb.	Mar.	Abr.	May.	Jun.	Jul.	Ago.	Set.	2009-10	2010-11
Achiote	0	0	1	0	0	0	0	1	0	0	0	1	0	0	1
Arazá	0	0	0	0	0	0	0	0	0	0	0	0	1	0	1
Arroz	226	2 362	524	51	0	5	1	2	0	6	0	5	694	245	699
Cacao	0	2	0	11	0	0	0	0	2	0	0	0	20	0	20
Café	0	0	0	0	0	0	0	1	0	0	0	0	3	0	3
Caigua	0	0	0	0	1	0	0	1	1	1	0	0	1	0	1
Caimito	0	0	0	0	0	0	0	0	0	0	0	0	2	0	2
Camote	0	3	6	0	2	5	5	3	6	2	2	1	2	3	3
Caña de azúcar	0	0	0	0	0	0	1	0	0	0	0	0	5	0	5
Carambola	0	0	0	0	0	0	0	0	0	0	0	0	15	0	15
Cocona	2	0	6	1	1	2	0	1	1	1	0	0	3	2	3
Coco	0	0	0	0	0	0	3	0	0	0	0	0	4	0	4
Coll o Repollo	0	1	1	0	0	0	1	2	2	1	1	0	0	0	0
Copoazú	0	0	29	3	0	0	10	10	0	0	0	0	17	0	17
Frijol	0	3	0	0	0	0	0	34	174	0	0	6	3	3	9
Lechuga	0	1	0	0	0	0	0	1	1	0	0	0	0	0	0
Lima	0	0	0	1	0	0	0	1	2	0	0	1	0	0	1
Limón ácido	0	1	6	0	0	1	0	1	0	0	1	1	3	0	4
Maíz amarillo	535	2 458	710	0	0	9	8	107	201	10	5	47	1 242	560	1 289
Maíz choclo	0	35	0	0	0	0	0	0	20	0	0	0	15	0	15
Mandarina	0	0	1	0	0	0	2	0	0	1	0	0	2	0	2
Mango	0	0	0	3	0	0	0	0	0	0	0	0	0	0	0
Maní Fruta	0	0	0	0	0	0	0	0	0	0	0	0	0	0	0
Marañón	0	0	0	0	1	0	0	0	0	0	0	0	1	0	1
Naranja	0	0	4	1	0	0	3	0	0	1	1	1	8	0	9
Palta	0	0	2	0	0	0	0	0	0	0	0	1	10	0	11
Papaya	0	3	16	6	3	5	20	1	6	2	0	0	9	0	9
Pasto brachiaria	0	0	184	359	54	58	27	2	502	3	12	2	0	0	2
Pasto torourco	0	0	0	0	0	0	0	0	0	0	0	0	0	0	0
Pasto yarahua	0	0	0	0	9	0	5	0	2	1	2	0	0	0	0
Pepinillo	0	0	3	0	0	0	1	1	2	0	0	0	0	0	0
Pijuayo	0	0	0	0	0	0	0	0	0	0	0	0	0	0	0
Pimienta	0	0	0	0	0	0	0	0	0	0	0	0	0	0	0
Piña	1	12	14	5	2	1	0	2	0	0	0	0	15	1	15
Plátano	7	77	116	48	20	31	46	14	40	8	12	19	31	14	50
Rábano	0	0	0	0	0	0	0	0	0	0	0	0	0	0	0
Sandía	0	0	0	0	0	0	0	0	5	0	0	0	0	0	0
Soya	0	0	0	0	0	0	0	0	0	0	0	0	0	0	0
Tomate	1	1	0	0	1	2	0	3	3	0	0	0	0	1	0
Uncucha	0	12	9	0	1	2	6	7	6	5	3	2	5	0	7
Yuca	49	125	211	39	24	35	67	36	58	41	38	32	74	59	106
Zapallo	1	1	2	0	0	0	0	0	3	0	0	0	1	1	1
Total	822	5 097	1 845	528	119	156	206	231	1 037	83	77	119	2 186	889	2 305

Preliminar

Fuente: Dirección Regional de Agricultura - Madre de Dios

Elaboración: BCRP. Sucursal Cusco. Departamento de Estudios Económicos

ANEXO 2
REGIÓN MADRE DE DIOS: PRODUCCIÓN AGROPECUARIA
(Toneladas)

	2010				2011									Enero - Setiembre	
	Set.	Oct.	Nov.	Dic.	Ene.	Feb.	Mar.	Abr.	May.	Jun.	Jul.	Ago.	Set.	2010	2011
AGRÍCOLA															
Achiote	0	0	0	0	0	0	0	0	0	2	1	1	0	3	4
Arazá	0	0	0	0	4	4	7	7	7	14	0	0	0	16	43
Arroz	0	0	0	40	1 075	2 354	1 456	90	6	0	0	1	0	7 110	4 982
Cacao	0	1	0	0	0	0	7	7	8	8	10	13	1	33	54
Café	0	0	0	0	0	1	9	7	7	9	5	1	0	40	39
Caigua	0	0	0	2	0	2	0	0	0	0	5	0	0	12	7
Caimito	5	0	0	0	0	7	7	0	0	0	0	11	4	53	29
Camote	0	13	36	34	11	33	34	24	26	19	7	7	7	155	168
Caña de azúcar	41	20	20	0	20	19	15	55	41	41	40	40	0	571	271
Carambola	11	9	3	3	13	19	24	18	6	6	0	0	0	90	86
Cocona	14	16	22	5	26	36	41	30	15	13	15	18	18	163	212
Coco	52	41	48	14	20	30	36	44	38	37	33	37	25	393	300
Coll o Repollo	3	0	0	0	0	6	6	0	4	4	4	7	4	26	35
Copoazú	0	0	0	0	1	18	31	37	36	52	2	2	0	127	174
Frijol	0	1	0	2	2	0	0	0	0	1	29	86	79	208	197
Lechuga	7	0	0	0	7	0	0	0	0	0	0	3	0	42	10
Lima	5	0	13	0	0	28	38	62	74	36	35	1	0	362	274
Limón ácido	21	34	9	22	42	50	59	84	47	37	12	23	7	460	361
Maíz amarillo	0	3	0	12	2 310	3 525	2 194	40	3	40	118	462	3	10 427	8 695
Maíz choclo	0	0	0	0	116	125	0	0	0	0	102	0	0	262	343
Mandarina	0	0	0	0	0	0	7	65	71	101	24	22	10	353	300
Mango	4	166	71	38	3	3	3	0	0	0	0	0	0	8	9
Maní Fruta	0	0	0	0	0	0	0	0	0	0	0	0	0	0	0
Marañón	8	6	8	5	0	0	0	0	0	8	8	9	3	44	28
Naranja	0	0	0	0	0	0	71	120	143	139	96	56	27	679	652
Palta	107	105	54	21	0	0	0	0	0	0	0	8	101	150	109
Papaya	153	146	156	78	122	141	186	186	169	159	135	156	96	1 250	1 354
Pasto brachiaria	50 839	53 794	53 512	56 167	57 500	58 339	61 292	62 411	60 940	57 316	54 532	53 929	55 808	502 902	522 067
Pasto torourco	0	0	0	0	0	0	0	0	0	0	0	0	0	0	0
Pasto yarahua	3 105	3 156	4 034	4 220	2 722	2 605	3 044	3 704	3 557	4 137	3 330	3 243	3 251	35 418	29 633
Pepinillo	0	0	0	0	0	3	3	10	0	7	6	4	4	35	37
Pijuayo	0	0	0	0	36	143	148	57	15	0	0	0	0	609	399
Pimienta	0	0	0	4	0	0	0	0	0	0	0	0	0	0	0
Piña	315	437	289	63	39	195	28	102	95	71	26	20	91	717	506
Plátano	817	914	1 186	1 119	1 138	1 153	1 286	1 189	1 176	1 199	1 211	1 060	1 159	8 321	10 571
Rábano	0	0	0	0	0	0	0	0	0	0	0	0	0	0	0
Sandía	0	0	0	0	0	0	0	0	0	0	48	83	0	278	131
Soya	0	0	0	0	0	0	0	0	0	0	0	0	0	0	0
Tomate	4	5	0	0	5	6	0	10	10	5	10	41	0	41	87
Uncucha	9	16	33	0	13	19	10	49	50	45	26	20	19	232	251
Yuca	643	725	821	860	794	772	765	850	877	872	722	719	645	6 315	7 016
Zapallo	6	0	6	0	0	0	0	20	12	11	11	10	6	65	70
PECUARIO															
CARNE															
° Ave	244	245	222	215	209	216	231	240	234	241	243	212	212	2 034	2 038
° Vacuno	149	150	118	130	137	135	144	154	153	143	141	144	161	1 264	1 312
° Ovino	4	4	4	4	4	5	5	5	5	6	5	4	4	38	43
° Porcino	16	17	16	18	17	17	19	20	20	24	25	33	32	149	207
HUEVOS	23	22	22	20	17	15	16	16	16	16	16	15	13	197	140
LECHE	249	265	264	257	291	292	317	323	308	305	303	306	297	2 273	2 742

Preliminar

Fuente: Dirección Regional de Agricultura - Madre de Dios

Elaboración: BCRP. Sucursal Cusco. Departamento de Estudios Económicos

ANEXO 3
REGIÓN MADRE DE DIOS: PRODUCCIÓN PESQUERA
(kg)

	2010				2011								Enero-Setiembre		
	Set.	Oct.	Nov.	Dic.	Ene.	Feb.	Mar.	Abr.	May.	Jun.	Jul.	Ago.	Set.	2010	2011
FRESCO															
Mota	6 034	8 170	8 063	4 194	8 686	7 542	5 564	9 072	12 019	4 789	7 326	5 347	4 430	79 391	64 775
Yahuarachi	2 538	4 395	1 710	1 999	1 683	572	1 500	1 105	3 569	2 802	2 819	2 231	2 903	25 738	19 184
Boquichico	4 360	3 060	2 135	1 417	1 946	319	497	1 045	2 476	2 396	2 153	2 875	2 687	25 580	16 394
Doncella	1 278	1 816	2 047	2 329	1 204	954	308	688	1 046	1 310	1 426	2 443	2 163	12 141	11 542
Zúngaro	2 305	4 274	3 026	2 219	2 769	683	1 108	1 269	4 314	4 533	774	2 064	1 993	22 641	19 507
Yulilla	1 781	1 953	545	461	135	73	857	609	212	1 612	568	520	617	12 733	5 203
Gamitana	3 057	994	4 175	2 046	6 840	4 674	9 065	2 196	4 238	6 874	2 883	5 312	5 086	35 830	47 168
Paco	1 139	5 905	3 639	3 399	7 174	3 124	1 300	7 609	7 938	4 841	7 312	4 997	9 184	49 289	53 479
Puma zúngaro	1 218	303	952	2 778	604	262	199	363	2 769	1 154	913	830	1 631	7 582	8 725
Chambira	469	306	138	285	116	49	26	57	108	318	112	769	1 049	5 475	2 604
Otras especies	4 412	4 813	3 166	2 248	4 536	1 348	1 107	3 680	7 208	6 279	7 629	6 882	3 358	37 703	42 027

Preliminar

Fuente: Dirección Regional de la Producción - Madre de Dios

Elaboración: BCRP. Sucursal Cusco. Departamento de Estudios Económicos

ANEXO 4

REGIÓN MADRE DE DIOS: PRODUCCIÓN MINERA

	2010				2011									Enero - Setiembre	
	Set.	Oct.	Nov.	Dic.	Ene.	Feb.	Mar.	Abr.	May.	Jun.	Jul.	Ago.	Set.	2010	2011
MINERÍA METÁLICA 1/															
PRODUCCIÓN TOTAL:															
Concentrado Metálico:															
Oro (gr)	2 054 293	2 462 542	2 129 570	2 082 247	1 888 184	1 716 109	1 878 394	1 900 745	1 883 492	2 012 359	2 099 423	2 472 124	2 263 864	12 397 447	18 114 694

Preliminar

1/ Contenido fino

Fuente: Ministerio de Energía y Minas

Elaboración: BCRP. Sucursal Cusco. Departamento de Estudios Económicos

ANEXO 5
REGIÓN MADRE DE DIOS: GENERACIÓN Y VENTA DE ENERGÍA ELÉCTRICA
(MW.h.)

	2010				2011									Enero - Setiembre	
	Set.	Oct.	Nov.	Dic.	Ene.	Feb.	Mar.	Abr.	May.	Jun.	Jul.	Ago.	Set.	2010	2011
TOTAL GENERACIÓN DE ENERGÍA															
Térmica	893	210	176	533	280	206	787	499	192	313	324	267	318	2 986	3 186
TOTAL VENTA ENERGÍA ELÉCTRICA	3 362	3 629	2 981	3 692	3 716	3 298	3 718	3 952	3 754	4 142	4 101	4 170	4 709	28 588	35 560
MERCADO REGULADO	3 362	3 629	2 981	3 692	3 716	3 298	3 718	3 952	3 754	4 142	4 101	4 170	4 709	28 588	35 560
Media Tensión	623	791	728	704	832	705	830	848	806	787	799	903	934	5 804	7 444
Baja Tensión	2 739	2 838	2 252	2 988	2 884	2 593	2 888	3 104	2 948	3 355	3 302	3 267	3 775	22 784	28 116
°Alumbrado Público	149	149	144	137	137	139	132	164	131	131	161	165	180	1 251	1 340
°No Residencial	714	779	153	790	779	664	836	832	860	994	932	933	1 120	6 273	7 950
°Residencial	1 876	1 910	1 955	2 061	1 968	1 790	1 920	2 108	1 957	2 230	2 209	2 169	2 475	15 260	18 826

Preliminar

Fuente: Electro Sur Este S.A.A.

Elaboración: BCRP. Sucursal Cusco. Departamento de Estudios Económicos

ANEXO 6
REGIÓN MADRE DE DIOS: EXPORTACIONES SEGÚN GRUPOS DE PRODUCTOS

(Valor FOB en miles de US dólares)

	2010				2011									Enero - Setiembre	
	Set.	Oct.	Nov.	Dic.	Ene.	Feb.	Mar.	Abr.	May.	Jun.	Jul.	Ago.	Set.	2010	2011
PRODUCTOS TRADICIONALES	2 564	2 031	2 371	1 740	1 907	2 082	2 597	2 184	2 480	2 916	2 697	3 481	1 597	23 237	21 941
°Mineros	2 564	2 031	2 371	1 740	1 907	2 082	2 597	2 184	2 480	2 916	2 697	3 481	1 597	23 237	21 941
PRODUCTOS NO TRADICIONALES	1 822	1 409	1 949	921	892	358	613	1 618	2 985	2 095	2 829	3 183	2 410	10 311	16 983
°Agropecuarios	1 148	687	604	244	615	333	265	1 202	1 835	1 672	2 199	2 846	1 841	5 452	12 808
°Pesqueros	0	0	1	0	0	0	0	0	0	0	0	0	0	0	0
°Textiles	0	0	0	0	0	0	0	0	0	0	0	0	0	0	0
°Maderas y papeles, y sus manufacturas	674	722	1 343	677	277	25	288	279	1 150	423	630	337	569	4 858	3 978
°Químicos	0	0	0	0	0	0	0	0	0	0	0	0	0	0	0
°Minería no metálica	0	0	1	0	0	0	0	0	0	0	0	0	0	0	0
°Sidero-metalúrgicos y joyería	0	0	0	0	0	0	0	0	0	0	0	0	0	0	0
°Metal mecánicos	0	0	0	0	0	0	60	137	0	0	0	0	0	1	197
°Otros	0	0	0	0	0	0	0	0	0	0	0	0	0	0	0
TOTAL	4 386	3 440	4 320	2 661	2 799	2 440	3 210	3 802	5 465	5 011	5 526	6 664	4 007	33 548	38 924

Preliminar

Fuente :Superintendencia Nacional de Administración Tributaria - SUNAT

Elaboración: BCRP. Sucursal Cusco. Departamento de Estudios Económicos

ANEXO 7

REGIÓN MADRE DE DIOS: IMPORTACIONES SEGÚN USO O DESTINO ECONÓMICO

(Valor FOB en miles de US dólares)

	2010				2011									Enero - Setiembre	
	Set.	Oct.	Nov.	Dic.	Ene.	Feb.	Mar.	Abr.	May.	Jun.	Jul.	Ago.	Set.	2010	2011
1. BIENES DE CONSUMO	86	0	0	0	395	207	94	22	261	0	136	48	0	410	1 163
No duraderos	86	0	0	0	395	207	93	22	261	0	136	47	0	401	1 161
Duraderos	0	0	0	0	0	0	1	0	0	0	0	1	0	9	2
2. INSUMOS	103	154	90	132	49	94	44	14	0	53	84	160	146	858	644
Combustible, lubricantes y conexos	0	0	0	0	0	0	0	0	0	0	0	0	0	0	0
Materias primas para la agricultura	0	0	0	0	0	0	0	0	0	0	42	0	0	0	42
Materias primas para la industria	103	154	90	132	49	94	44	14	0	53	42	160	146	858	602
3. BIENES DE CAPITAL	88	146	239	0	273	304	89	0	102	314	204	257	577	1 154	2 120
Materiales de construcción	88	93	239	0	247	176	0	0	102	199	194	191	331	943	1 440
Para la agricultura	0	0	0	0	0	0	0	0	0	40	0	0	0	0	40
Para la industria	0	31	0	0	26	6	55	0	0	75	10	18	144	77	334
Equipos de transporte	0	22	0	0	0	122	34	0	0	0	0	48	102	134	306
4. OTROS BIENES	0	0	0	0	0	0	0	0	0	0	0	0	0	0	0
TOTAL IMPORTACIONES	277	300	329	132	717	605	227	36	363	367	424	465	723	2 422	3 927

Preliminar

Nota: Comprende las importaciones tramitadas por la Aduana de Puerto Maldonado

Fuente :Superintendencia Nacional de Administración Tributaria - SUNAT

Elaboración: BCRP. Sucursal Cusco. Departamento de Estudios Económicos

ANEXO 8
REGIÓN MADRE DE DIOS: INGRESOS CORRIENTES DEL GOBIERNO CENTRAL
(Miles de nuevos soles)

	2010				2011									Enero - Setiembre	
	Set.	Oct.	Nov.	Dic.	Ene.	Feb.	Mar.	Abr.	May.	Jun.	Jul.	Ago.	Set.	2010	2011
1. Impuesto a la Renta	2 227	2 495	2 502	2 570	2 843	2 198	2 644	2 536	2 538	2 351	2 585	2 793	2 987	19 682	23 475
2. Impuestos a la Producción y Consumo	1 175	1 137	1 024	991	860	666	763	611	518	765	866	734	727	6 757	6 510
- I.G.V.	1 168	1 130	1 017	985	858	665	751	607	514	761	842	724	700	6 708	6 422
° Operaciones Internas	957	935	851	847	698	553	596	534	455	581	691	487	356	5 269	4 951
° Operaciones Externas	211	195	166	138	160	112	155	73	59	180	151	237	344	1 439	1 471
- I.S.C.	7	7	7	6	2	1	12	4	4	4	24	10	27	49	88
3. Impuesto a la Importación	54	4	4	11	80	41	19	9	49	2	21	22	15	310	258
4. Otros Ingresos	362	382	417	384	351	354	384	542	610	406	381	509	516	3 534	4 053
TOTAL	3 818	4 018	3 947	3 956	4 134	3 259	3 810	3 698	3 715	3 524	3 853	4 058	4 245	30 283	34 296

Fuente: Superintendencia Nacional de Administración Tributaria - SUNAT

Elaboración: BCRP. Sucursal Cusco. Departamento de Estudios Económicos

ANEXO 9
REGIÓN MADRE DE DIOS: EJECUCIÓN PRESUPUESTAL DE GASTOS DEL GOBIERNO REGIONAL
(Miles de nuevos soles)

	2010				2011									Enero - Setiembre	
	Set.	Oct.	Nov.	Dic.	Ene.	Feb.	Mar.	Abr.	May.	Jun.	Jul.	Ago.	Set.	2010	2011
GASTOS CORRIENTES	8 110	7 979	8 607	12 189	7 374	7 003	9 734	7 641	8 436	8 550	11 908	9 100	9 954	69 530	79 700
° PERSONAL Y OBLIGACIONES SOCIALES	5 092	5 109	5 226	5 922	6 358	5 143	4 886	5 199	5 343	5 327	6 689	5 155	5 676	46 810	49 776
° PENSIONES Y OTRAS PRESTACIONES SOCIALES	343	342	343	506	483	333	337	317	347	340	464	362	360	3 283	3 343
° BIENES Y SERVICIOS	2 494	2 403	2 894	5 326	413	1 407	4 391	2 005	2 643	2 767	3 842	3 472	3 816	16 970	24 756
° OTROS GASTOS	181	125	144	435	120	120	120	120	103	116	913	111	102	2 467	1 825
GASTOS DE CAPITAL	26 601	12 095	15 748	20 888	3 206	4 022	4 544	3 629	7 023	6 247	5 892	5 995	7 458	104 550	48 016
° ADQUISICIÓN DE ACTIVOS NO FINANCIEROS	15 006	10 791	14 595	20 888	3 206	4 022	4 544	3 629	7 023	6 247	5 892	5 995	7 458	91 247	48 016
Planeamiento, gestión y reserva de contingencia	2 029	1 793	1 584	2 208	600	520	864	753	670	779	831	686	725	20 112	6 428
Orden público y seguridad	334	255	462	792	68	59	93	54	197	79	91	148	252	2 305	1 041
Defensa y seguridad nacional	6	0	19	0	0	0	10	0	12	7	0	0	0	581	29
Justicia	0	0	0	0	0	0	0	0	0	0	0	0	0	0	0
Trabajo	2	0	0	0	0	0	0	0	0	0	10	0	0	47	10
Comercio	0	0	0	0	0	0	0	0	0	0	0	0	0	0	0
Turismo	3	5	27	13	0	0	0	0	0	0	0	0	0	28	0
Agropecuaria	252	218	365	941	93	175	323	283	380	291	421	589	327	1 947	2 882
Pesca	104	38	76	79	26	30	33	35	31	109	43	37	35	1 523	379
Energía	19	42	50	61	0	0	0	0	9	0	0	0	14	429	23
Minería	16	2	125	93	30	23	58	51	131	56	70	57	38	116	514
Industria	0	3	0	0	0	0	0	0	0	0	0	0	0	0	0
Transporte	7 114	4 891	6 832	7 896	1 120	1 505	1 325	408	1 655	1 657	1 577	1 060	1 534	37 529	11 841
Comunicaciones	0	8	13	22	0	0	0	0	0	0	0	0	0	7	0
Medio ambiente	323	350	370	758	148	216	235	198	494	355	276	307	319	1 901	2 548
Saneamiento	1 622	1 169	1 814	1 896	178	161	161	903	867	145	464	83	407	11 258	3 369
Vivienda y desarrollo urbano	212	126	235	313	82	54	23	0	18	8	0	0	1	777	186
Salud	61	103	259	1 606	66	11	168	17	285	196	143	1 072	577	751	2 535
Cultura y deporte	2 083	822	631	1 206	324	711	69	557	648	972	582	684	764	3 611	5 311
Educación	625	907	1 370	2 697	452	528	1 118	307	1 565	1 527	1 232	1 225	2 396	7 709	10 350
Protección social	201	59	363	307	19	29	64	63	61	66	152	47	69	611	570
Previsión social	0	0	0	0	0	0	0	0	0	0	0	0	0	5	0
° DONACIONES Y TRANSFERENCIAS	11 595	1 304	1 153	0	0	0	0	0	0	0	0	0	0	13 303	0
TOTAL	34 711	20 074	24 355	33 077	10 580	11 025	14 278	11 270	15 459	14 797	17 800	15 095	17 412	174 080	127 716

Fuente: Ministerio de Economía y Finanzas (SIAF-SP)

Elaboración: BCRP. Sucursal Cusco. Departamento de Estudios Económicos

ANEXO 10
REGIÓN MADRE DE DIOS: DEPÓSITOS EN EL SISTEMA FINANCIERO
(Saldos en miles de nuevos soles)

	2010				2011								
	Set.	Oct.	Nov.	Dic.	Ene.	Feb.	Mar.	Abr.	May.	Jun.	Jul.	Ago.	Set.
I. EMPRESAS BANCARIAS	66 834	63 862	66 470	72 503	70 064	68 953	69 736	67 456	75 542	77 318	81 979	84 691	81 604
Banco de Crédito	40 510	37 985	38 999	37 726	38 165	38 255	40 464	35 951	43 765	46 237	47 584	49 602	45 505
Interbank	19 980	19 375	20 582	28 131	25 347	23 948	22 041	22 686	22 293	21 696	23 155	21 135	23 847
BBVA Banco Continental	--	--	--	--	--	416	597	1 771	2 071	1 963	3 190	4 755	3 822
Banco Financiero	10	14	75	66	52	44	41	117	95	113	93	91	81
MiBanco	6 334	6 488	6 814	6 580	6 500	6 290	6 593	6 931	7 318	7 309	7 957	9 108	8 349
II. INST. MICROFINANC. NO BANCARIAS	48 062	49 690	50 468	51 073	50 857	49 445	50 773	53 451	55 639	57 332	60 781	63 614	64 476
Caja Municipal Cusco	9 510	10 063	9 804	9 648	9 154	9 554	11 294	11 554	11 998	12 196	12 835	13 868	14 024
Caja Municipal Arequipa	15 782	16 289	16 365	16 643	16 939	15 039	15 752	15 980	16 979	17 055	18 509	18 886	19 221
Caja Municipal Tacna	22 770	23 338	24 299	24 782	24 687	24 743	23 615	25 714	26 499	27 897	29 133	30 497	31 209
CRAC Nuestra Gente	--	--	--	--	77	109	112	203	163	184	304	363	22
III. EMPRESAS FINANCIERAS	0	0	0	0	0	0	0	0	0	0	0	0	62
CrediScotia Financiera	0	0	0	0	0	0	0	0	0	0	0	0	62
TOTAL	114 896	113 552	116 938	123 576	120 921	118 398	120 509	120 907	131 181	134 650	142 760	148 305	146 142
TOTAL M/N	90 415	90 071	96 095	104 068	99 992	96 115	101 941	100 716	105 456	110 115	115 802	119 378	122 431
TOTAL M/E	24 481	23 481	20 843	19 508	20 929	22 283	18 568	20 191	25 725	24 535	26 958	28 927	23 711

Fuente: Superintendencia de Banca y Seguros - SBS

Elaboración: BCRP. Sucursal Cusco. Departamento de Estudios Económicos

ANEXO 11
REGIÓN MADRE DE DIOS: CRÉDITOS DEL SISTEMA FINANCIERO

(Saldos en miles de nuevos soles)

	2010				2011								
	Set.	Oct.	Nov.	Dic.	Ene.	Feb.	Mar.	Abr.	May.	Jun.	Jul.	Ago.	Set.
I. EMPRESAS BANCARIAS	92 504	93 562	93 579	95 452	94 066	91 905	94 127	97 353	97 972	98 370	100 043	102 501	105 011
Banco de Crédito	31 907	32 680	33 539	33 504	33 742	34 129	35 642	37 852	37 077	36 596	36 707	37 422	38 484
Interbank	16 411	16 573	16 525	18 895	18 866	17 629	17 892	18 310	19 019	19 334	19 865	20 618	20 667
BBVA Banco Continental	--	--	--	--	--	17	525	1 374	2 285	3 062	4 199	4 792	5 714
Banco Financiero	43	43	41	41	40	39	41	36	45	47	45	54	60
MiBanco	44 143	44 266	43 474	43 012	41 418	40 091	40 027	39 781	39 546	39 331	39 227	39 615	40 086
II. INST. MICROFINANC. NO BANCARIAS	232 245	232 913	234 233	233 506	231 203	232 099	234 419	236 603	239 359	242 732	247 457	250 341	252 697
Caja Municipal Cusco	56 056	57 187	58 070	57 675	55 631	55 042	56 634	57 820	57 929	57 402	57 776	58 519	59 341
Caja Municipal Arequipa	75 291	78 083	78 165	77 088	75 809	75 672	75 710	76 677	77 829	78 640	81 002	82 455	83 897
Caja Municipal Tacna	100 898	97 643	97 998	98 743	98 729	100 012	100 438	100 099	101 226	104 052	105 659	106 025	108 606
CRAC Nuestra Gente	--	--	--	--	1 034	1 373	1 637	2 007	2 375	2 638	3 020	3 342	853
III. EMPRESAS FINANCIERAS	3 021	3 132	3 185	3 569	3 588	3 639	3 812	3 166	4 102	4 049	4 174	4 323	4 991
Financiera TFC	998	1 055	1 092	1 198	1 177	1 218	1 312	507	1 357	1 358	1 358	1 509	1 608
Financiera Efectiva	2 023	2 077	2 093	2 371	2 411	2 421	2 500	2 659	2 745	2 691	2 816	2 814	2 802
CrediScotia Financiera													581
TOTAL	327 770	329 607	330 997	332 527	328 857	327 643	332 358	337 122	341 433	345 151	351 674	357 165	362 699
TOTAL M/N	303 149	304 570	306 991	306 919	304 182	305 145	309 805	313 860	320 128	324 703	331 783	336 876	342 431
TOTAL M/E	24 621	25 037	24 006	25 608	24 675	22 498	22 553	23 262	21 305	20 448	19 891	20 289	20 268

Fuente: Superintendencia de Banca y Seguros - SBS

Elaboración: BCRP. Sucursal Cusco. Departamento de Estudios Económicos

ANEXO 12

SÍNTESIS ECONÓMICA DE MADRE DE DIOS: FUENTES DE INFORMACIÓN

	Fuente de Información General	Fuente de Información Específica	Nombre del Documento y/o archivo	Página Web
Sector Agropecuario	Dirección Regional de Agricultura Madre de Dios	Dirección de Información Agraria	Producción y Siembras de las Principales Cultivos	
Pesca	Ministerio de la Producción, D.R.P. Madre de Dios	Dirección de Extracción y Pesca Artesanal	Información Estadística de Productos Hidrobiológicos	
Minería	Ministerio de Energía y Minas	Dirección General de Minería	Boletín Mensual de Minería	www.mem.gob.pe
Electricidad y Agua	Electro Sur Este S.A.A.	División de Facturación	Generación Propia de Energía MW.h Ventas de Energía en MW.h	
	Empresa Municipal de Agua Potable y Alcantarillado de Tambopata	EMAPAT S.R.L.	Reporte mensualizado de la producción, distribución y facturación	
Turismo	Ministerio de Comercio Exterior y Turismo	Ministerio de Comercio Exterior y Turismo	Índices Mensuales de Ocupabilidad de Establecimientos de Hospedaje Colectivo	www.mincetur.gob.pe
Afiliaciones por AFPs	Superintendencia de Banca, Seguros y AFP	Boletín Estadístico de AFPs	Número de Afiliados Activos por AFPs	www.sbs.gob.pe
Exportaciones	SUNAT	ADUANAS	Regímenes Aduaneros	www.sunat.gob.pe
Recaudación Tributaria	SUNAT	Nota Tributaria	Ingresos Recaudados por la Sunat	www.sunat.gob.pe
Gobierno Regional	Ministerio de Economía y Finanzas	Transparencia Económica	Ejecución del Gasto y Gobiernos Regionales (SIAF-SP)	www.mef.gob.pe
Sistema Financiero Regional	Superintendencia de Banca, Seguros y AFP	Boletín Estadístico	Créditos Directos y Depósitos por Oficina	www.sbs.gob.pe
<p>Comentario:</p> <p>1.- Las cifras y series estadísticas que se incluyen en la Síntesis Económica, han sido proporcionadas por las distintas fuentes de información mediante documentos impresos y archivos informáticos. La Sucursal Cusco del BCRP no realiza modificaciones ni alteraciones a estas cifras, por lo que cualquier reajuste o cambio posterior puede dar lugar a diferencias en los datos que se presentan en la Síntesis Económica y las cifras (reajustadas y modificadas), que podrían ofrecer las fuentes de información. Losl reajustes y modificaciones de las cifras son de absoluta competencia y responsabilidad de las fuentes de información.</p> <p>2.- Debido a las significativa volatilidad (alta varianza) de las series económicas a nivel regional, el análisis cualitativo de la Síntesis Económica se realiza considerando la variación absoluta, y la variación relativa.</p>				

VI. FICHA TÉCNICA

Metodología del Cálculo del Indicador de Actividad Económica Regional de Madre de Dios

El Indicador de Actividad Económica Regional es un indicador parcial de corto plazo, que busca medir el desenvolvimiento de la economía regional, a partir de la evolución de la actividad de los principales sectores. Los sectores considerados representan el 60,4 por ciento del Valor Agregado Bruto de la región, publicado por el INEI.

La variación del indicador regional, se obtiene mediante la agregación ponderada de la variación de los índices sectoriales, utilizando como factor de ponderación la estructura porcentual del Valor Agregado Bruto (VAB) anual del año 2007, elaborado por el INEI.

$$\text{Var. \% Indicador} = \sum_{i=1}^n \text{Var. \% sector } i(t) * w_i$$

Var. % sector i = Variación porcentual del sector i del periodo (mes) t .

n = Número de sectores que componen el índice

w_i = Peso relativo ponderado del sector i en base a su contribución al VAB regional 2007.

Con mediciones directas se obtienen los indicadores de los sectores: agropecuario, pesca y minería. Por métodos indirectos de estimación, se calculan los indicadores asociados a electricidad y agua, servicios gubernamentales y, servicios financieros.

Características del procedimiento:

a) La clasificación de los sectores productivos se basa en la Clasificación Industrial Internacional Uniforme (CIIU-Revisión 3).

b) Las fuentes de la información sectorial son:

- Para el sector agropecuario, la información es proporcionada por el Ministerio de Agricultura.
- En el sector pesca, la fuente de información es la Dirección Regional de la Producción de Madre de Dios.
- En cuanto al sector minería, la información estadística se obtiene del Ministerio de Energía y Minas.
- Respecto al sector electricidad y agua, las fuentes de información son: Electro Sur Este S.

A. A., y la Empresa Municipal de Agua Potable y Alcantarillado de Tambopata.

- Para el sector servicios gubernamentales, las fuentes de información son: Ministerio de Economía y Finanzas e Instituto Nacional de Estadística e Informática.
 - En el caso de servicios financieros, la información es obtenida de la Superintendencia de Banca, Seguros y AFP, y el Instituto Nacional de Estadística e Informática.
- c) El valor bruto de producción (VBP), del sector agropecuario, pesca y, minería se obtienen de la aplicación de los precios del año base (1994), a los volúmenes de producción de los sectores respectivos. Los precios del año base, son los utilizados por la Dirección Nacional de Cuentas Nacionales del INEI.
- d) En el caso del sector electricidad y agua, el estimador indirecto es un índice de volumen físico calculado mediante la agregación ponderada de las tasas de variación de generación eléctrica y producción de agua potable. Los factores de ponderación corresponden a la participación porcentual en las ventas agregadas de electricidad y agua potable.
- e) Para servicios gubernamentales, se recurre a un índice de valor a precios de 1994, que se obtiene a partir de la agregación del gasto del Gobierno Regional de Madre de Dios en remuneraciones y compra de bienes y servicios, que se deflacta a precios del año 1994, utilizando el IPC nacional e IPM, respectivamente.
- f) En servicios financieros, se utiliza un índice de valor a precios de 1994, obtenido mediante la agregación de los saldos de Depósitos y Colocaciones del Sistema Financiero, previamente deflactados por el IPC Nacional (Base 1994).

Estructura del Indicador Regional

Sector	Pond.(%) 2007
Agropecuario	8,4
Pesca	0,1
Minería	41,0
Electricidad y Agua	0,5
Servicios Gubernamentales	8,6
Servicios Financieros	1,8
Total	60,4

Nota: Para el caso del sector Servicios Financieros se considera el peso del sector a nivel nacional (1,8 por ciento).