



BANCO CENTRAL DE RESERVA DEL PERÚ

**SUCURSAL CUSCO**

**SÍNTESIS ECONÓMICA DE APURÍMAC  
NOVIEMBRE 2011**

Elaborado por:

José Huamán, Dante Madrid y Victor Chique

**DEPARTAMENTO DE ESTUDIOS ECONÓMICOS**

## CONTENIDO

RESEÑA INTRODUCTORIA.....	2
I. ACTIVIDAD PRODUCTIVA Y EMPLEO	
1.1. Producción.....	3
1.1.1. Producción Agropecuaria.....	3
1.1.2. Producción Pesquera.....	6
1.1.3. Producción Minera.....	7
1.1.4. Electricidad.....	7
1.1.5. Turismo.....	7
1.1.6. Encuesta Comercial.....	8
1.1.7. Expectativas Empresariales.....	9
1.2. Aspectos Laborales.....	10
1.2.1. Número de Afiliados Activos por AFP.....	10
II. SECTOR EXTERNO	
2.1. Exportaciones.....	10
III. FINANZAS PÚBLICAS	
3.1. Gobierno Central.....	11
3.2. Gobierno Regional.....	12
IV. MONEDA Y CRÉDITO	
4.1. Depósitos en el Sistema Financiero.....	12
4.2. Créditos del Sistema Financiero.....	13
V. INFORMACIÓN ESTADÍSTICA	
Anexo 1: Siembras por Campaña.....	16
Anexo 2: Producción Agropecuaria.....	17
Anexo 3: Producción Pesquera.....	18
Anexo 4: Generación y Venta de Energía Eléctrica.....	19
Anexo 5: Exportaciones Según Grupos de Productos.....	20
Anexo 6: Ingresos Corrientes del Gobierno Central.....	21
Anexo 7: Ejecución Presupuestal de Gastos del Gobierno Regional.....	22
Anexo 8: Depósitos en el Sistema Financiero.....	23
Anexo 9: Créditos del Sistema Financiero.....	24
Anexo 10: Fuentes de Información.....	25
VI. FICHA TÉCNICA	26

DIRECCIÓN EN INTERNET

<http://www.bcrp.gob.pe>

## RESEÑA INTRODUCTORIA

El **Indicador de Actividad Económica Regional**, durante enero-noviembre de 2011, mostró un crecimiento de 1,4 por ciento, respecto a similar periodo del año anterior, explicado principalmente por el incremento del indicador asociado al sector de servicios financieros.

El **número de arribos** disminuyó 4,6 por ciento, con relación a noviembre de 2010. Asimismo, el número acumulado de arribos, durante enero-noviembre de 2011, fue menor en 4,3 por ciento, en comparación al mismo periodo del año anterior.

En noviembre de 2011, las **exportaciones** fueron inferiores en 78,6 respecto al año pasado. Durante enero-noviembre de 2011, las exportaciones sumaron US\$ 15,3 millones, siendo menor en 84,5 por ciento respecto a similar periodo de 2010.

Los **ingresos del Gobierno Central** en Apurímac, ascendieron a S/. 2,6 millones, expandiéndose en 6,6 por ciento, respecto a noviembre de 2010. La recaudación

acumulada hasta noviembre de 2011, fue de S/. 24,7 millones, registrando un ascenso de 21,3 por ciento en comparación a similar periodo de 2010. Los **gastos del Gobierno Regional** alcanzaron a S/. 41,6 millones, mostrando una reducción de 8,9 por ciento respecto a noviembre de 2010. El gasto acumulado, hasta noviembre de 2011, totalizó S/. 373,2 millones, dando lugar a una contracción de 6,4 por ciento respecto a igual periodo de 2010.

El saldo de **depósitos** en el Sistema Financiero, al concluir noviembre de 2011, alcanzó S/. 205,4 millones, mostrando un crecimiento de 28,9 por ciento al compararlo con octubre. Con relación a noviembre de 2010, el saldo de depósitos fue mayor en 33,6 por ciento. El saldo de **colocaciones**, al finalizar noviembre de 2011, se incrementó en 1,5 por ciento con respecto al mes anterior, alcanzando a S/. 345,6 millones. Con respecto a noviembre de 2010, las colocaciones fueron superiores en 30,3 por ciento.

## I. ACTIVIDAD PRODUCTIVA Y EMPLEO

### 1.1. Producción

El Indicador de Actividad Económica Regional, durante enero-noviembre de 2011, mostró un crecimiento de 1,4 por ciento, respecto a similar periodo de 2010, explicado

principalmente por el incremento del indicador asociado al sector de servicios financieros.

**CUADRO N° 1**  
**INDICADOR DE ACTIVIDAD ECONÓMICA REGIONAL 1/ 2/**  
(Variación porcentual respecto a igual periodo del año anterior)

	Ponderación 3/	Enero-Noviembre 2011
Agropecuario	22,4	1,2
Pesca	0,0	-26,5
Minería	6,6	--
Electricidad	0,9	4,7
Servicios Gubernamentales	22,7	2,6
Servicios Financieros	1,8	25,6
<b>TOTAL</b>	<b>54,4</b>	<b>1,4</b>

1/ Es un indicador parcial de la actividad económica de la región que alcanza una cobertura de 54,4 por ciento del valor agregado bruto de la producción regional según cifras del INEI.

2/ Actualizado con información al 19 de Enero de 2012.

3/ Considera la estructura productiva de la región para el año 2007 según cifras del INEI. En el caso de los servicios financieros se considera como ponderación el promedio nacional para dicho año (1,8 por ciento).

Fuente: Dirección Regional de Agricultura, Dirección Regional de la Producción, MINEM, Electro Sur Este S.A.A., MEF y SBS.

Elaboración: BCRP. Sucursal Cusco. Departamento de Estudios Económicos

#### 1.1.1. Producción Agropecuaria

El valor bruto de la producción (VBP) agropecuaria resultó inferior en 1,7 por ciento, con relación a noviembre de 2010, explicado básicamente por el decrecimiento del subsector pecuario en 13,7 por ciento, pues el subsector agrícola creció en 23,9 por ciento.

El VBP acumulado, durante enero-noviembre de 2011, creció 1,2 por ciento, respecto a similar periodo de 2010, como resultado del crecimiento del subsector agrícola en 3,5 por ciento, contrarrestado en parte por la reducción del subsector pecuario en 4,5 por ciento.

**CUADRO N° 2**  
**VALOR BRUTO DE LA PRODUCCIÓN AGROPECUARIA**  
(Variaciones porcentuales reales)

	Noviembre 2010 - 11	Enero - Noviembre 2010 - 11
Subsector Agrícola	23,9	3,5
Subsector Pecuario	-13,7	-4,5
<b>Sector Agropecuario</b>	<b>-1,7</b>	<b>1,2</b>

Preliminar

Fuente: Dirección Regional de Agricultura – Apurímac

Elaboración: BCRP. Sucursal Cusco. Departamento de Estudios Económicos

## Producción Agrícola

El valor bruto de la producción (VBP) tuvo un incremento de 23,9 por ciento con respecto a noviembre de 2010, explicado principalmente por la mayor producción de papa (108,1 por ciento).

Durante el periodo enero-noviembre de 2011, el VBP agrícola creció 3,5 por ciento, debido principalmente al incremento productivo de papa (5,5 por ciento).

**CUADRO N° 3**  
**PRODUCCIÓN DE PRINCIPALES PRODUCTOS AGRÍCOLAS**  
(Toneladas)

	Noviembre			Enero – Noviembre		
	2010	2011	Var. %	2010	2011	Var. %
Papa	2 285	4 754	108,1	236 795	249 902	5,5
Haba grano verde	25	115	360,0	3 721	3 343	-10,2
Arveja grano verde	16	80	400,0	2 548	2 184	-14,3
Maíz amarillo duro	20	36	80,0	4 226	4 688	10,9
Maíz choclo	401	30	-92,5	10 254	5 839	-43,1
Arveja grano seco	0	5	--	1 193	1 538	28,9
Palta	17	0	-100,0	1 883	1 785	-5,2
Anís	0	0	--	600	813	35,5
Olluco	0	0	--	19 887	18 993	-4,5
Trigo	0	0	--	7 028	7 409	5,4
Cebada grano	0	0	--	6 603	6 366	-3,6
Oca	0	0	--	4 227	4 414	4,4
Haba grano seco	0	0	--	4 184	4 131	-1,3
Maíz amiláceo	0	0	--	28 944	30 231	4,4
Frijol grano seco	95	0	-100,0	7 461	6 893	-7,6

Preliminar

Fuente: Dirección Regional de Agricultura – Apurímac

Elaboración: BCRP. Sucursal Cusco. Departamento de Estudios Económicos

**CUADRO N° 4**  
**PRECIOS EN CHACRA DE PRINCIPALES PRODUCTOS**  
(Nuevos soles por Kg.)

	Noviembre		
	2010	2011	Var. %
Papa	0,64	0,68	6,3
Haba grano verde	0,70	0,81	15,7
Arveja grano verde	1,52	1,00	-34,2
Maíz amarillo duro	1,00	0,95	-5,0
Maíz choclo	0,64	1,00	56,3
Arveja grano seco	--	0,60	--
Palta	0,51	--	--
Anís	--	--	--
Olluco	--	--	--
Trigo	--	--	--
Cebada grano	--	--	--
Oca	--	--	--
Haba grano seco	--	--	--
Maíz amiláceo	--	--	--
Frijol grano seco	3,20	--	--

Preliminar

Fuente: Dirección Regional de Agricultura - Apurímac

Elaboración: BCRP. Sucursal Cusco. Departamento de Estudios Económicos

## Siembras

Periodo: Noviembre 2011

La superficie sembrada en Apurímac alcanzó 18 563 hectáreas, siendo menor en 25,4 por ciento, respecto al área instalada

en noviembre de 2010, debido a la reducción del área sembrada de papa (-29,7 por ciento).

Periodo: Agosto - Noviembre 2011

En este periodo, la superficie sembrada alcanzó 54 070 hectáreas, siendo menor en 8,4 por ciento respecto al área sembrada en

la campaña anterior, debido principalmente a la reducción de la superficie sembrada de maíz amiláceo (-7,4 por ciento).

**CUADRO N° 5  
SUPERFICIE SEMBRADA  
( Hectáreas)**

	Noviembre			Agosto - Noviembre		
	2010	2011	Var. %	2010	2011	Var. %
Papa	7 827	5 503	-29,7	17 387	16 714	-3,9
Maíz amiláceo	8 250	6 420	-22,2	22 440	20 777	-7,4
Oca	130	70	-46,2	680	788	15,9
Trigo	708	652	-7,9	804	977	21,5
Maíz amarillo duro	1 104	622	-43,7	1 210	802	-33,7
Maíz choclo	219	194	-11,4	1 343	1 148	-14,5
Palta	23	0	-100,0	29	4	-86,2
Anís	0	0	-	0	0	-
Haba grano seco	1 194	1 148	-3,9	2 478	2 508	1,2
Arveja grano seco	419	448	6,9	779	796	2,2
Olluco	687	435	-36,7	2 491	2 016	-19,1
Cebada grano	1 052	1 033	-1,8	1 874	1 840	-1,8
Haba grano verde	294	350	19,0	885	842	-4,9
Arveja grano verde	163	222	36,2	595	604	1,5
Frijol grano seco	992	168	-83,1	1 912	397	-79,2
Otros	1 805	1 298	-28,1	4 092	3 857	-5,7
<b>Total</b>	<b>24 867</b>	<b>18 563</b>	<b>-25,4</b>	<b>58 999</b>	<b>54 070</b>	<b>-8,4</b>

Preliminar

Fuente: Dirección Regional de Agricultura - Apurímac

Elaboración: BCRP. Sucursal Cusco. Departamento de Estudios Económicos

## Producción Pecuaria

El valor bruto de la producción (VBP) del subsector pecuario disminuyó 13,7 por ciento con respecto a noviembre de 2010. Esta reducción estuvo vinculada principalmente a la menor producción de carne de vacuno (-27,7 por ciento).

En términos acumulados, hasta noviembre de 2011, el VBP fue menor en 4,5 por ciento respecto a similar periodo, destacando la disminución productiva de leche de vacuno (-25,7 por ciento).

**CUADRO N° 6**  
**PRODUCCIÓN PECUARIA**  
(Toneladas)

	Noviembre			Enero - Noviembre		
	2010	2011	Var. %	2010	2011	Var. %
<b>CARNE</b>						
° Ave	46	66	43,5	510	690	35,3
° Vacuno	919	664	-27,7	9 019	8 869	-1,7
° Ovino	144	128	-11,1	1 555	1 632	5,0
° Porcino	219	236	7,8	2 468	2 593	5,1
° Caprino	30	15	-50,0	305	294	-3,6
° Alpaca	135	72	-46,7	1 526	1 202	-21,2
° Llama	57	50	-12,3	603	553	-8,3
° Cuy	43	45	4,7	428	584	36,4
<b>HUEVOS</b>	50	47	-6,0	530	505	-4,7
<b>LECHE VACUNO</b>	2 686	1 610	-40,1	39 615	29 427	-25,7
<b>LECHE CAPRINO</b>	0	0	--	0	0	--
<b>LANA DE OVEJA</b>	3	0	-100,0	120	200	66,7
<b>FIBRA DE ALPACA</b>	14	0	-100,0	144	130	-9,7
<b>FIBRA DE LLAMA</b>	2	0	-100,0	24	33	37,5

Preliminar

Fuente: Dirección Regional de Agricultura - Apurímac

Elaboración: BCRP. Sucursal Cusco. Departamento de Estudios Económicos

### 1.1.2. Producción Pesquera

El valor bruto de la producción pesquera disminuyó en 40,8 por ciento con relación a noviembre del año anterior, destacando la menor extracción de trucha (-56,3 por ciento).

El VBP acumulado, hasta noviembre de 2011, resultó inferior en 26,5 por ciento con respecto a similar periodo de 2010, debido principalmente a la menor producción de trucha (-48,5 por ciento).

**CUADRO N° 7**  
**VALOR BRUTO DE LA PRODUCCIÓN PESQUERA**  
(Variaciones porcentuales reales)

	Noviembre	Enero - Noviembre
	2010 - 11	2010 - 11
Pejerrey	-22,8	2,5
Trucha	-56,3	-48,5
Carpa	27,2	75,1
Especies Nativas	-19,4	-19,2
<b>TOTAL</b>	<b>-40,8</b>	<b>-26,5</b>

Preliminar

Fuente: Dirección Regional de la Producción - Apurímac

Elaboración: BCRP. Sucursal Cusco. Departamento de Estudios Económicos

**CUADRO N° 8**  
**PRODUCCIÓN PESQUERA CONTINENTAL**  
(Kg.)

	Noviembre			Enero - Noviembre		
	2010	2011	Var. %	2010	2011	Var. %
<b>FRESCO</b>						
Pejerrey	5 250	4 053	-22,8	67 099	68 780	2,5
Trucha	5 157	2 254	-56,3	66 264	34 099	-48,5
Carpa	574	730	27,2	6 049	10 590	75,1
Especies Nativas	620	500	-19,4	9 555	7 720	-19,2

Preliminar

Fuente: Dirección Regional de la Producción - Apurímac

Elaboración: BCRP. Sucursal Cusco. Departamento de Estudios Económicos

### 1.1.3. Producción Minera

En el mes de noviembre de 2011, no se registró producción de minerales debido a

la suspensión de operaciones de las empresas mineras.

### 1.1.4. Electricidad

La generación de electricidad se incrementó en 53,3 por ciento con relación a noviembre de 2010. La generación acumulada hasta noviembre de 2011, creció 4,7 por ciento, comparándola con similar periodo de 2010.

La venta de energía se incrementó en 15,5 por ciento respecto a noviembre de 2010, como resultado de la mayor comercialización en el mercado libre (20,4 por ciento). En términos acumulados, durante enero-noviembre de 2011, la venta fue superior en 9,9 por ciento, con relación al mismo periodo de 2010.

**CUADRO N° 9**  
**GENERACIÓN Y VENTA DE ENERGÍA ELÉCTRICA**  
(MW. h.)

	Noviembre			Enero – Noviembre		
	2010	2011	Var. %	2010	2011	Var. %
<b>TOTAL GENERACIÓN DE ENERGÍA</b>	<b>2 090</b>	<b>3 204</b>	<b>53,3</b>	<b>32 708</b>	<b>34 246</b>	<b>4,7</b>
Hidráulica	2 090	3 204	53,3	32 708	34 246	4,7
Térmica	0	0	--	0	0	--
<b>TOTAL VENTA DE ENERGÍA</b>	<b>9 605</b>	<b>11 089</b>	<b>15,5</b>	<b>104 541</b>	<b>114 857</b>	<b>9,9</b>
MERCADO REGULADO	4 055	4 407	8,7	41 319	47 332	14,6
Media Tensión	295	330	11,9	2 718	3 254	19,7
Baja Tensión	3 760	4 077	8,4	38 601	44 078	14,2
• Alumbrado Público	281	297	5,7	3 075	3 251	5,7
• No Residencial	800	943	17,9	8 161	10 981	34,6
• Residencial	2 679	2 837	5,9	27 365	29 846	9,1
MERCADO LIBRE	5 550	6 682	20,4	63 222	67 525	6,8

Preliminar

Fuente: Electro Sur Este S. A. A.

Elaboración: BCRP. Sucursal Cusco. Departamento de Estudios Económicos

### 1.1.5. Turismo

El número de arribos a los establecimientos de hospedaje en Apurímac totalizó 20 937 personas, siendo menor en 4,6 por ciento, con relación a noviembre de 2010.

El número acumulado de arribos, durante enero-noviembre de 2011, sumó 236 377 personas, resultando inferior en 4,3 por ciento, comparándolo con el mismo periodo del año anterior.

**CUADRO N° 10**  
**ARRIBOS Y PERNOCTACIONES EN ESTABLECIMIENTOS DE HOSPEDAJE**

	Noviembre			Enero – Noviembre		
	2010	2011	Var. %	2010	2011	Var. %
<b>TOTAL ARRIBOS</b>	<b>21 954</b>	<b>20 937</b>	<b>-4,6</b>	<b>247 065</b>	<b>236 377</b>	<b>-4,3</b>
▪ Nacionales	21 582	20 457	-5,2	241 575	230 670	-4,5
▪ Extranjeros	372	480	29,0	5 490	5 707	4,0
<b>TOTAL PERNOCTACIONES</b>	<b>28 610</b>	<b>26 918</b>	<b>-5,9</b>	<b>333 454</b>	<b>326 780</b>	<b>-2,0</b>
▪ Nacionales	28 200	26 354	-6,5	326 524	319 100	-2,3
▪ Extranjeros	410	564	37,6	6 930	7 680	10,8

Preliminar

Fuente: Ministerio de Comercio Exterior y Turismo - Apurímac

Elaboración: BCRP. Sucursal Cusco. Departamento de Estudios Económicos



### 1.1.6 Encuesta comercial

En el mes de noviembre de 2011, los resultados obtenidos, a través de la encuesta comercial aplicada a 14 establecimientos comerciales, muestran que, respecto al mes anterior, para el 50 por ciento de los encuestados las ventas se incrementaron, un 29 por ciento opina que fue estable y para el 21 por ciento restante disminuyeron.

Comparando las ventas de noviembre de 2011 con las de similar mes del año anterior, el 50 por ciento de los encuestados indicó que sus ventas se incrementaron, para el 36 por ciento se mantuvieron estables y para el 14

por ciento restante se redujeron.

Respecto a las expectativas, el 43 por ciento de las empresas encuestadas estima que la actividad comercial se incrementará, otro 43 por ciento considera que la actividad comercial se mantendrá estable, mientras que el 14 por ciento restante opina que la actividad decaerá en los siguientes tres meses. En cuanto a las expectativas de ventas con un horizonte de doce meses, el 57 por ciento espera que la situación mejore, el 29 por ciento estima que se mantendrá igual, mientras que el 14 por ciento prevé que la actividad podría contraerse.

**CUADRO N° 11**  
**ENCUESTA DE VENTAS A EMPRESAS COMERCIALES – NOVIEMBRE 2011**  
(En porcentaje)

	VENTAS						EXPECTATIVAS DE VENTAS						TASA DE RESPUESTA (%)
	Noviembre 11 / Octubre 11			Noviembre 11 / Noviembre 10			Febrero 12 / Noviembre 11			Noviembre 12 / Noviembre 11			
	+	-	=	+	-	=	+	-	=	+	-	=	
<b>VENTAS MINORISTAS</b>													
Alimentos y bebidas	67	33	0	67	33	0	67	33	0	67	34	0	100
Farmacias y perfumerías	50	0	50	100	0	0	0	0	100	50	0	50	100
Vestido y calzados	0	100	0	100	0	0	100	0	0	0	0	100	100
Electrodomésticos	0	50	50	0	50	50	50	0	50	50	0	50	100
Materiales de construcción y ferretería	100	0	0	0	0	100	0	100	0	100	0	0	100
<b>VENTAS MAYORISTAS</b>													
Alimentos y bebidas	100	0	0	100	0	0	50	0	50	50	0	50	100
Venta de Combustible	0	0	100	0	0	100	0	0	100	100	0	0	100
Materiales de construcción y ferretería	50	0	50	0	0	100	50	0	50	50	50	0	100
<b>TOTAL</b>	<b>50</b>	<b>21</b>	<b>29</b>	<b>50</b>	<b>14</b>	<b>36</b>	<b>43</b>	<b>14</b>	<b>43</b>	<b>57</b>	<b>14</b>	<b>29</b>	<b>100</b>

Fuente: Encuesta propia a empresas comerciales  
Elaboración: BCRP Sucursal Cusco, Departamento de Estudios Económicos

El Índice de Ventas de Comercio (IVC), correspondiente al mes de noviembre de 2011, se incrementó en 19 puntos, respecto al indicador de octubre.

En comparación al mes de noviembre de 2010, el IVC resultó mayor en 2 puntos.

**GRAFICO N°1**  
**ÍNDICE DE VENTAS DE COMERCIO**  
(Comparado con igual mes del año anterior)

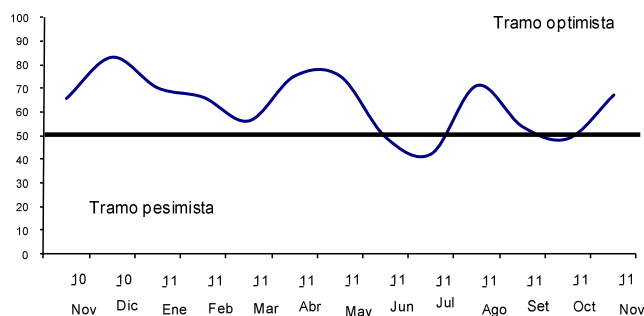

### 1.1.7. Expectativas Empresariales

La Encuesta de Expectativas Empresariales fue aplicada a 22 empresas de los sectores comercio, servicios e industria. Los resultados indican que la situación económica del país mejorará, tanto para el siguiente mes, como para los tres próximos meses, según el 59,1 y 40,9 por ciento de los encuestados, respectivamente.

Para los próximos doce meses, el 45,5 por

ciento de los encuestados, opina que la situación del país se mantendrá estable.

Las expectativas sobre la situación económica de las empresas, para el siguiente mes, los próximos tres meses y los siguientes 12 meses, según el 63,6; 45,5 y 54,6 por ciento, respectivamente opinan que la situación será favorable.

**CUADRO N° 12**  
**APURÍMAC: EXPECTATIVA EMPRESARIAL – NOVIEMBRE 2011**  
(En porcentaje)

	SITUACIÓN ECONÓMICA DEL PAÍS			SITUACIÓN ECONÓMICA DE LA EMPRESA		
	1 mes	3 meses	12 meses	1 mes	3 meses	12 meses
<b>Comercio</b>						
Mejor	57,2	35,7	50,0	64,3	42,8	57,1
Igual	35,7	50,0	35,7	28,6	42,9	28,6
Peor	7,1	14,3	14,3	7,1	14,3	14,3
<b>Servicios</b>						
Mejor	50,0	25,0	50,0	50,0	25,0	50,0
Igual	25,0	25,0	50,0	25,0	25,0	50,0
Peor	25,0	50,0	0,0	25,0	50,0	0,0
<b>Industrial</b>						
Mejor	75,0	75,0	25,0	75,0	75,0	50,0
Igual	25,0	0,0	75,0	25,0	0,0	50,0
Peor	0,0	25,0	0,0	0,0	25,0	0,0
<b>TOTAL</b>						
Mejor	59,1	40,9	45,4	63,6	45,5	54,6
Igual	31,8	36,4	45,5	27,3	31,8	36,3
Peor	9,1	22,7	9,1	9,1	22,7	9,1

Fuente: Encuesta propia a empresas comerciales, de servicios e industriales  
Elaboración: BCRP Sucursal Cusco, Departamento de Estudios Económicos

El índice de expectativas acerca de la evolución de la economía en los próximos tres meses, registró 59 puntos en el mes de noviembre de 2011, siendo inferior en 7 puntos respecto al mes anterior, mientras que respecto a noviembre de 2010, resultó menor en 16 puntos.

Por su parte, el índice de expectativas acerca de la evolución de las empresas en los próximos tres meses, registró 61 puntos en el mes de noviembre de 2011, siendo menor en 3 puntos respecto al mes anterior, e inferior en 12 puntos comparado al índice de noviembre de 2010.

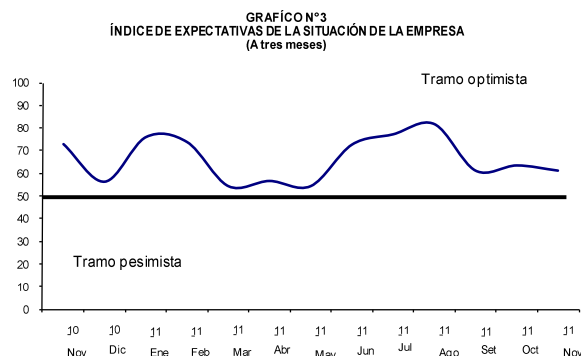
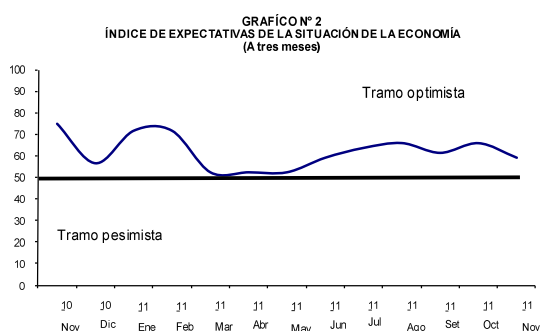

## 1.2. Aspectos Laborales

### 1.2.1. Número de Afiliados Activos por AFP

El número total de afiliados activos por AFP se incrementó en 0,4 por ciento respecto a octubre de 2011, por el aumento de las afiliaciones en la AFP Horizonte.

En comparación a noviembre de 2010, el número de afiliados creció 3,3 por ciento, principalmente por el mayor dinamismo de la AFP Horizonte (10,3 por ciento).

**CUADRO N° 13**  
**NÚMERO DE AFILIADOS ACTIVOS SEGÚN AFP**

	2010		2011		Var. % Noviembre 2010-11
	Noviembre	Octubre	Noviembre	Octubre	
Horizonte	3 058	3 306	3 374		10,3
Integra	9 033	9 188	9 174		1,6
Prima	4 610	4 666	4 670		1,3
Profuturo	5 655	5 837	5 881		4,0
<b>TOTAL SPP</b>	<b>22 356</b>	<b>22 997</b>	<b>23 099</b>		<b>3,3</b>

Fuente: Superintendencia de Banca, Seguros y AFP (SBS)

Elaboración: BCRP. Sucursal Cusco. Departamento de Estudios Económicos

## II. SECTOR EXTERNO

### 2.1. Exportaciones

En el mes de noviembre las exportaciones fueron inferiores en 78,6 por ciento respecto a su similar del año pasado.

Durante el periodo enero-noviembre de 2011, las exportaciones acumuladas

presentaron un importe de US\$ 15,3 millones, disminuyendo 84,5 por ciento respecto a similar periodo de 2010, principalmente por los menores envíos de productos mineros (-84,5 por ciento).

**CUADRO N° 14**  
**EXPORTACIONES SEGÚN GRUPOS DE PRODUCTOS**  
(Valor FOB en miles de US dólares)

	Noviembre			Enero - Noviembre		
	2010	2011	Var. %	2010	2011	Var. %
PRODUCTOS TRADICIONALES	15 955	3 422	-78,6	98 242	15 261	-84,5
Mineros	15 955	3 422	-78,6	98 242	15 261	-84,5
PRODUCTOS NO TRADICIONALES	57	1	-98,2	194	5	-97,4
Agropecuarios	0	0	--	112	0	-100,0
Textil	3	0	-100,0	3	1	-66,7
Metal mecánico	54	0	-100,0	54	3	-94,4
Minería no metálica	0	0	--	1	0	-100,0
Resto de otros no tradicionales	0	1	--	24	1	-95,8
<b>TOTAL</b>	<b>16 012</b>	<b>3 423</b>	<b>-78,6</b>	<b>98 436</b>	<b>15 266</b>	<b>-84,5</b>

Preliminar

Fuente: Superintendencia Nacional de Administración Tributaria - SUNAT

Elaboración: BCRP, Sucursal Cusco, Departamento de Estudios Económicos

**GRÁFICO N° 4  
ESTRUCTURA DE LAS EXPORTACIONES  
POR GRUPOS DE PRODUCTOS**

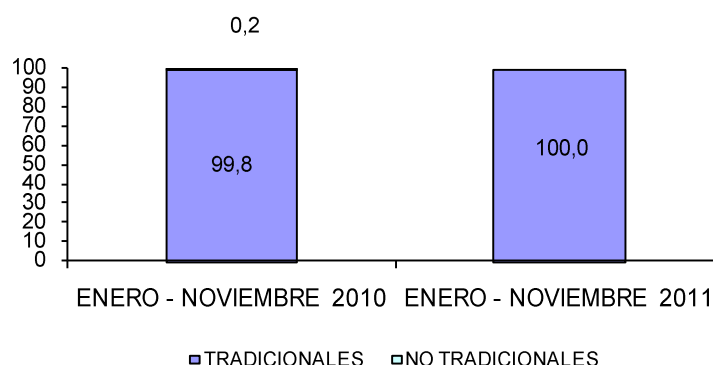

### III. FINANZAS PÚBLICAS

#### 3.1. Gobierno Central

Los ingresos del Gobierno Central en el Departamento de Apurímac totalizaron S/. 2,6 millones, incrementándose 6,6 por ciento, respecto a lo captado en noviembre de 2010. Este crecimiento estuvo vinculado principalmente a la mayor recaudación de otros ingresos tributarios (25,7 por ciento).

La recaudación acumulada hasta noviembre de 2011, fue de S/. 24,7 millones, mostrando un crecimiento de 21,3 por ciento, en comparación a lo recaudado en similar periodo de 2010, principalmente como efecto de los mayores ingresos provenientes del impuesto a la renta (20,0 por ciento).

**CUADRO N° 15  
INGRESOS CORRIENTES DEL GOBIERNO CENTRAL  
(Miles de nuevos soles)**

	Noviembre			Enero - Noviembre		
	2010	2011	Var. %	2010	2011	Var. %
1. Impuesto a la Renta	1 214	1 249	2,9	11 193	13 428	20,0
2. Impuestos a la Producción y Consumo	754	756	0,3	5 727	6 296	9,9
- I.G.V.	750	751	0,1	5 691	6 241	9,7
° Operaciones Internas	750	751	0,1	5 691	6 241	9,7
- I.S.C.	4	4	0,0	36	53	47,2
3. Impuesto a la Importación	0	0	--	0	0	--
4. Otros Ingresos	486	611	25,7	3 462	5 000	44,4
<b>TOTAL</b>	<b>2 454</b>	<b>2 616</b>	<b>6,6</b>	<b>20 382</b>	<b>24 724</b>	<b>21,3</b>

Fuente: Superintendencia Nacional de Administración Tributaria - SUNAT  
Elaboración: BCRP. Sucursal Cusco. Departamento de Estudios Económicos

### 3.2. Gobierno Regional

La ejecución presupuestal del Gobierno Regional fue de S/. 41,6 millones, mostrando una reducción de 8,9 por ciento, en comparación a noviembre de 2010, debido principalmente al menor gasto en adquisición de activos no financieros (-38,9 por ciento).

Durante enero-noviembre de 2011, los gastos alcanzaron S/. 373,2 millones, resultando 6,4 por ciento menor respecto a similar periodo de 2010, explicado por la reducción del gasto en adquisición de activos no financieros (-40,0 por ciento).

**CUADRO N° 16**  
**GASTOS DE GOBIERNO REGIONAL, SEGÚN GRUPOS DE GASTO**  
(Miles de nuevos soles)

	Noviembre			Enero - Noviembre		
	2010	2011	Var. %	2010	2011	Var. %
<b>GASTO CORRIENTE</b>	27 515	30 416	10,5	286 709	303 295	5,8
° Personal y Obligaciones Sociales	18 662	19 562	4,8	200 242	211 688	5,7
° Pensiones y Otras Prestaciones Sociales	2 221	2 301	3,6	26 188	27 218	3,9
° Bienes y Servicios	6 407	8 328	30,0	52 787	58 309	10,5
° Otros Gastos Corrientes	225	225	0,0	7 492	6 080	-18,8
<b>GASTO DE CAPITAL</b>	18 212	11 227	-38,4	111 874	69 897	-37,5
° Adquisición de Activos no Financieros	18 210	11 121	-38,9	110 672	66 440	-40,0
° Donaciones y Transferencias	2	106	1/	1 202	3 457	187,6
<b>TOTAL</b>	<b>45 727</b>	<b>41 643</b>	<b>-8,9</b>	<b>398 583</b>	<b>373 192</b>	<b>-6,4</b>

Preliminar

1/ Más de 1000 por ciento

Fuente: Ministerio de Economía y Finanzas (SIAF-SP)

Elaboración: BCRP. Sucursal Cusco. Departamento de Estudios Económicos

**CUADRO N° 17**  
**GASTOS DE GOBIERNO REGIONAL, SEGÚN FUENTES DE FINANCIAMIENTO**  
(Miles de nuevos soles)

	Noviembre			Enero - Noviembre		
	2010	2011	Var. %	2010	2011	Var. %
Recursos Ordinarios	31 189	34 475	10,5	328 577	324 283	-1,3
Recursos Directamente Recaudados	449	560	24,7	5 328	4 074	-23,5
Donaciones y Transferencias	2 019	3 029	50,0	12 716	17 119	34,6
Canon y Sobrecanon	12 070	3 579	-70,3	51 962	27 716	-46,7
<b>TOTAL</b>	<b>45 727</b>	<b>41 643</b>	<b>-8,9</b>	<b>398 583</b>	<b>373 192</b>	<b>-6,4</b>

Preliminar

Fuente: Ministerio de Economía y Finanzas (SIAF-SP)

Elaboración: BCRP. Sucursal Cusco. Departamento de Estudios Económicos

## IV. MONEDA Y CRÉDITO

### 4.1. Depósitos en el Sistema Financiero

Al finalizar noviembre de 2011, el saldo de depósitos en el Sistema Financiero fue de S/. 205,4 millones, mostrando un crecimiento de 28,9 por ciento con relación a octubre, debido al mayor dinamismo de las empresas bancarias (52,7 por ciento).

Con respecto a noviembre de 2010, el saldo de depósitos fue mayor en 33,6 por

ciento, destacando las mayores captaciones de las empresas bancarias (56,9 por ciento) y de las instituciones microfinancieras no bancarias (6,7 por ciento). La liquidez en moneda nacional creció 40,0 por ciento y en moneda extranjera se incrementó en 6,7 por ciento.

**CUADRO N° 18**  
**DEPÓSITOS EN EL SISTEMA FINANCIERO**  
(Saldo en miles de nuevos soles)

	2010		2011		Var. % Noviembre 2010-11
	Noviembre	Octubre	Noviembre	Octubre	
Empresas Bancarias	82 632	84 871	129 635		56,9
Instituciones Microfinancieras no Bancarias	69 641	73 113	74 321		6,7
° Cajas Municipales	55 116	58 964	59 832		8,6
° Cajas Rurales	14 525	14 149	14 489		-0,2
Empresas Financieras	1 487	1 294	1 401		-5,8
<b>TOTAL SISTEMA FINANCIERO</b>	<b>153 760</b>	<b>159 278</b>	<b>205 357</b>		<b>33,6</b>
<b>TOTAL M/N</b>	<b>123 985</b>	<b>128 042</b>	<b>173 591</b>		<b>40,0</b>
<b>TOTAL M/E</b>	<b>29 775</b>	<b>31 236</b>	<b>31 766</b>		<b>6,7</b>

Fuente: Superintendencia de Banca, Seguros y AFP (SBS)

Elaboración: BCRP. Sucursal Cusco, Departamento de Estudios Económicos

**CUADRO N° 19**  
**PARTICIPACIÓN EN LOS DEPÓSITOS**  
(En %)

	Noviembre 2011		
	Miles de S/.	Participación %	Acumulado
Interbank	67 368	32,8	32,8
Banco de Crédito	62 267	30,3	63,1
Caja Municipal Cusco	36 727	17,9	81,0
Caja Municipal Arequipa	14 867	7,2	88,2
CRAC Credinka	12 878	6,3	94,5
Caja Municipal de Ica	6 564	3,2	97,7
Caja Municipal Piura	1 674	0,8	98,5
CrediScotia Financiera	1 401	0,7	99,2
CRAC Libertadores Ayacucho	1 299	0,6	99,8
CRAC Nuestra Gente	312	0,2	100,0
<b>TOTAL SISTEMA FINANCIERO</b>	<b>205 357</b>	<b>100,0</b>	

Fuente: Superintendencia de Banca, Seguros y AFP (SBS)

Elaboración: BCRP. Sucursal Cusco, Departamento de Estudios Económicos

Los pasivos que mostraron crecimiento anual fueron los depósitos de ahorro (51,7 por ciento), los depósitos a plazo (11,3 por ciento) y los depósitos a la vista (8,3 por ciento). En cuanto a la participación en el

total de captaciones, los depósitos de ahorro representaron el 63,8 por ciento, los depósitos a plazo constituyeron el 24,4 por ciento y los depósitos a la vista el 11,8 por ciento.

**CUADRO N° 20**  
**DEPÓSITOS EN EL SISTEMA FINANCIERO SEGÚN TIPO**  
(Saldo en miles de nuevos soles)

	Var. %	Participación
	Nov.11/Nov.10	Noviembre 2011
Depósitos a la Vista	8,3	11,8
Depósitos de Ahorro	51,7	63,8
Depósitos a Plazo	11,3	24,4
<b>TOTAL SISTEMA FINANCIERO</b>	<b>33,6</b>	<b>100,0</b>

Fuente: Superintendencia de Banca, Seguros y AFP (SBS)

Elaboración: BCRP - Sucursal Cusco, Departamento de Estudios Económicos

## 4.2. Créditos del Sistema Financiero

En noviembre de 2011, el saldo de colocaciones del Sistema Financiero alcanzó a S/. 345,6 millones, creciendo 1,5 por ciento respecto a octubre, debido principalmente a los mayores créditos otorgados por las instituciones microfinancieras no bancarias (1,8 por ciento).

En comparación a noviembre de 2010, las colocaciones crecieron 30,3 por ciento, destacando el incremento de los créditos de las instituciones microfinancieras no bancarias (27,7 por ciento). En el mismo periodo, el saldo colocado en moneda nacional subió 33,8 por ciento y, en moneda extranjera se redujo en 0,7 por ciento.

**CUADRO N° 21**  
**CRÉDITOS DEL SISTEMA FINANCIERO**  
(Saldo en miles de nuevos soles)

	2010	2011		Var. %
	Noviembre	Octubre	Noviembre	Noviembre 2010 - 11
Empresas Bancarias	48 493	61 515	61 918	27,7
Instituciones Microfinancieras no Bancarias	196 830	246 794	251 326	27,7
° Cajas Municipales	165 843	202 274	204 716	23,4
° Cajas Rurales	21 886	36 230	38 239	74,7
° Edpyme	9 101	8 290	8 371	-8,0
Empresas Financieras	19 966	32 227	32 374	62,1
<b>TOTAL SISTEMA FINANCIERO</b>	<b>265 289</b>	<b>340 536</b>	<b>345 618</b>	<b>30,3</b>
TOTAL M/N	238 247	313 349	318 765	33,8
TOTAL M/E	27 042	27 187	26 853	-0,7

Fuente: Superintendencia de Banca, Seguros y AFP (SBS)  
Elaboración: BCRP, Sucursal Cusco, Departamento de Estudios Económicos

**CUADRO N° 22**  
**PARTICIPACIÓN EN LOS CRÉDITOS**  
(En %)

	Noviembre 2011		
	Miles de S/.	Participación %	Acumulado
Caja Municipal Cusco	93 200	27,0	27,0
Caja Municipal Arequipa	62 887	18,2	45,2
Banco de Crédito	51 413	14,9	60,1
CrediScotia Financiera	29 726	8,6	68,7
Caja Municipal de Ica	29 560	8,6	77,3
CRAC Credinka	24 755	7,2	84,5
Caja Municipal Piura	19 069	5,5	90,0
Interbank	10 505	3,0	93,0
Edpyme Proempresa	8 371	2,4	95,4
CRAC Libertadores de Ayacucho	7 051	2,0	97,4
CRAC Nuestra Gente	6 433	1,9	99,3
Financiera TFC	1 318	0,4	99,7
Financiera Edyficar	1 330	0,3	100,0
<b>TOTAL</b>	<b>345 618</b>	<b>100,0</b>	

Fuente: Superintendencia de Banca, Seguros y AFP (SBS)  
Elaboración: BCRP, Sucursal Cusco, Departamento de Estudios Económicos

En el mes de noviembre de 2011, el mayor incremento, según tipo, fue mostrado principalmente por los créditos a las pequeñas empresas (45,4 por ciento).

Por otro lado, las mayores participaciones de saldos correspondieron a los créditos destinados a consumo no revolvente (37,3 por ciento), pequeñas empresas (30,5 por ciento) y microempresas (18,5 por ciento).

**CUADRO N° 23**  
**CRÉDITOS EN EL SISTEMA FINANCIERO SEGÚN TIPO**

	Var. % Real	Participación
	Nov. 11/Nov. 10	Noviembre 2011
Consumo no revolvente	18,6	37,3
Consumo revolvente	26,6	0,5
Hipotecario	25,0	6,0
Medianas empresas	34,9	7,2
Pequeñas empresas	45,4	30,5
Microempresas	12,6	18,5

Fuente: Superintendencia de Banca, Seguros y AFP (SBS)  
Elaboración: BCRP, Sucursal Cusco Departamento de Estudios Económicos

## **V. INFORMACIÓN ESTADÍSTICA MENSUAL**



ANEXO 1  
APURÍMAC: SIEMBRAS POR CAMPAÑA

	2010												2011		
													Agosto - Noviembre		
	Nov.	Dic.	Ene.	Feb.	Mar.	Abr.	May.	Jun.	Jul.	Ago.	Set.	Oct.	Nov.	2010	2011
Aguaymanto	0	0	0	0	0	0	0	0	0	0	2	0	0	0	2
Amaranto - Kiw icha	176	130	11	2	0	0	0	0	0	0	0	27	68	204	95
Aji	3	0	2	0	0	0	0	2	0	1	0	7	2	5	10
Aji amarillo	0	0	0	0	0	0	0	0	0	0	0	0	0	0	0
Ajo	10	16	1	0	0	0	3	0	2	5	8	13	14	32	40
Albahaca	3	0	2	0	2	2	0	1	0	1	0	2	2	5	5
Alcachofa	0	0	0	0	0	0	0	0	0	1	0	0	1	0	2
Alfalfa	12	23	137	59	19	8	3	3	3	3	4	11	4	30	22
Anís	0	70	655	150	0	0	0	0	0	0	0	0	0	0	0
Arracacha	0	0	0	0	0	0	0	0	0	0	0	1	0	1	1
Arveja grano seco	419	447	142	21	0	0	0	0	0	1	57	290	448	779	796
Arveja grano verde	163	112	46	20	10	36	28	7	13	150	61	171	222	595	604
Avena forrajera	70	33	64	66	25	9	15	34	14	28	51	131	145	240	355
Avena grano	58	77	18	0	3	0	0	0	0	0	0	79	83	152	162
Betarraga	4	2	2	2	0	0	1	1	0	5	6	6	15	25	32
Berenjena	0	0	0	0	0	0	0	0	0	0	1	1	1	0	3
Brócoli	0	0	0	0	0	0	0	0	0	0	2	1	0	0	3
Café	0	0	0	0	0	0	0	0	0	0	0	0	0	0	0
Caigua	0	0	0	0	0	0	0	0	0	0	2	2	2	0	6
Calabaza	70	18	37	16	0	0	0	0	0	0	11	114	34	206	159
Camote	7	14	9	7	0	2	0	0	4	2	4	5	2	20	13
Caña para alcohol	583	0	0	5	0	0	0	0	0	0	0	0	0	584	0
Capulí	0	0	0	0	0	0	0	0	0	0	0	0	0	0	0
Cebada forrajera	39	69	73	57	18	3	7	8	11	25	31	102	109	188	267
Cebada grano	1 052	2 294	1 668	99	4	0	0	1	0	0	107	700	1 033	1 874	1 840
Cebolla	30	21	6	12	6	2	1	18	8	7	40	34	39	91	120
Chirimoya	0	0	0	0	0	0	0	0	0	1	0	0	60	0	61
Chocho o tarwi	93	108	28	4	4	0	0	0	0	0	86	153	107	370	346
Ciruela	0	0	2	0	0	0	0	0	0	0	0	0	0	0	0
Col o repollo	4	4	4	14	7	0	1	5	2	5	9	10	14	38	38
Coliflor	1	4	2	7	1	0	1	6	2	6	5	4	1	14	16
Fresa - frutilla	0	7	7	0	0	0	0	0	0	0	0	0	1	0	1
Frijol grano seco	992	1 239	1 836	251	0	0	0	11	14	20	52	157	168	1 912	397
Frijol vainita	4	6	7	1	2	2	0	0	0	0	2	2	0	13	4
Garbanzo grano seco	0	0	0	0	0	0	0	0	0	0	0	0	0	0	0
Granadilla	2	1	5	1	0	0	0	0	0	0	1	0	0	4	1
Granado	0	0	0	0	0	0	0	0	0	0	0	0	0	0	0
Haba grano seco	1 194	898	276	20	0	0	0	0	0	18	245	1 097	1 148	2 478	2 508
Haba grano verde	294	257	69	7	5	13	20	43	16	53	90	349	350	885	842
Higo	0	0	0	0	0	0	0	0	0	0	0	0	0	0	0
Lechuga	12	12	15	17	4	10	2	5	12	11	9	9	21	67	50
Lenteja grano seco	0	20	5	6	0	0	0	0	0	0	0	8	10	0	18
Limón sutil	0	0	0	0	0	0	0	0	0	0	3	55	0	0	58
Linaza	0	28	4	0	0	0	0	0	0	0	0	0	0	0	0
Lúcuma	0	0	0	0	0	0	0	0	0	1	0	0	0	0	1
Maíz amarillo duro	1 104	942	390	19	13	0	0	3	12	25	0	155	622	1 210	802
Maíz amiláceo	8 250	3 303	725	0	0	0	0	0	0	73	2 448	11 836	6 420	22 440	20 777
Maíz chala	0	0	0	0	0	0	0	0	0	0	0	0	0	0	0
Maíz choclo	219	29	26	0	0	0	3	161	29	100	211	643	194	1 343	1 148
Maíz morado	0	0	0	0	0	0	0	0	0	0	0	2	0	0	2
Mango	0	0	0	0	0	0	0	0	0	0	0	0	0	0	0
Manzana	2	0	0	0	3	0	0	0	0	4	0	0	0	2	4
Maswa	110	45	1	0	0	0	2	0	0	7	164	387	66	423	624
Melocotón	4	0	0	2	0	0	0	0	0	0	0	0	0	10	0
Membrillo	0	0	0	0	0	0	0	0	0	1	0	0	0	0	1
Naranja	0	0	0	0	0	0	0	0	0	0	0	0	0	0	0
Nispero	0	0	0	0	0	0	0	0	0	0	0	0	0	0	0
Nispero de agua cuello	0	0	0	0	0	0	0	0	0	0	0	0	0	0	0
Nogal	0	0	0	0	0	0	0	0	0	0	0	0	0	0	0
Oca	130	102	13	0	0	0	0	0	0	0	208	510	70	680	788
Olluco	687	228	65	0	0	0	0	0	0	25	466	1 090	435	2 491	2 016
Orégano	1	0	2	0	0	0	0	0	0	0	1	1	0	3	2
Pacae	0	0	0	0	0	0	0	0	0	0	0	0	0	0	0
Pallar	0	0	0	0	0	0	0	0	0	0	0	0	2	3	2
Palta	23	0	5	1	0	0	0	0	0	4	0	0	0	29	4
Papa	7 827	2 663	307	0	0	16	11	69	217	394	1 395	9 422	5 503	17 387	16 714
Papaya	0	0	0	0	0	0	0	0	0	0	0	0	0	0	0
Páprika	0	0	0	0	0	0	0	0	0	0	0	0	0	0	0
Pasto elefante	0	0	0	0	0	0	0	0	0	0	0	0	0	0	0
Pasto sudán	0	0	0	0	0	0	0	0	0	0	0	0	0	0	0
Pepinillo	2	3	2	3	2	2	0	4	1	1	1	0	2	6	4
Pera	0	0	1	0	0	1	0	0	0	1	0	0	0	4	1
Plátano	0	0	0	0	0	0	0	0	0	0	0	0	0	0	0
Quinua	336	257	34	0	2	0	0	20	0	0	45	642	397	954	1 084
Rábano	3	0	0	0	0	0	0	0	0	0	0	0	11	8	11
Rocoto	0	1	0	0	5	3	0	0	0	0	0	0	0	2	0
Rye grass	85	1	32	25	3	1	1	1	0	1	1	6	1	105	9
Sandia	0	0	0	0	0	0	0	0	0	0	0	0	0	0	0
Sauco	0	0	0	0	0	0	0	0	0	0	0	0	0	2	0
Tara	10	6	16	4	0	0	0	0	0	0	0	0	0	11	0
Tomate	14	5	12	7	1	2	0	5	2	9	2	13	17	40	41
Trébol	2	16	17	14	3	1	4	1	0	1	1	10	4	16	16
Trigo	708	3 175	2 213	78	71	0	0	0	0	0	128	197	652	804	977
Tuna	8	12	4	19	3	0	0	0	0	5	0	0	7	24	12
Yuca	2	7	8	0	1	0	0	3	1	3	6	5	1	5	15
Zanahoria	17	11	9	7	6	10	4	5	12	13	5	13	15	66	46
Zapallo	28	32	24	12	2	0	0	4	2	7	16	29	40	119	92
<b>Total</b>	<b>24 867</b>	<b>16 748</b>	<b>9 039</b>	<b>1 035</b>	<b>225</b>	<b>123</b>	<b>107</b>	<b>421</b>	<b>377</b>	<b>1 018</b>	<b>5 987</b>	<b>28 502</b>	<b>18 563</b>	<b>58 999</b>	<b>54 070</b>

Preliminar  
Fuente: Dirección Regional de Agricultura - Apurímac  
Elaboración: BCRP, Sucursal Cusco, Departamento de Estudios Económicos

**ANEXO 2**  
**APURIMAC: PRODUCCION AGROPECUARIA**  
**(Toneladas)**

	2010		2011										Enero - Noviembre		
	Nov.	Dic.	Ene.	Feb.	Mar.	Abr.	May.	Jun.	Jul.	Ago.	Set.	Oct.	Nov.	2010	2011
<b>AGRICOLA</b>															
Aguaymanto	0	0	0	0	0	0	0	0	0	0	0	0	0	5	0
Amaranto - Kiwicha	0	0	0	0	0	0	68	143	57	20	0	0	0	271	288
Aji	3	0	3	5	0	0	0	15	0	10	0	5	10	16	38
Aji amarillo	0	0	0	8	0	0	0	0	0	0	0	0	0	5	8
Ajo	10	5	0	0	0	21	73	42	12	13	28	10	0	211	199
Albahaca	6	0	5	5	5	10	0	7	0	7	0	7	10	126	46
Alcachofa	31	37	0	0	0	5	5	4	0	100	0	0	0	57	114
Alfalfa	5742	6952	7892	7590	6815	6969	6830	6301	6443	6328	6725	6713	5334	55054	68606
Anís	0	0	0	0	0	0	0	0	108	333	372	0	0	600	813
Arracacha	3	0	0	0	0	0	0	0	0	0	0	0	0	2	0
Arveja grano seco	0	0	0	0	0	0	313	582	419	226	8	0	5	1193	1548
Arveja grano verde	16	84	100	190	227	322	553	474	107	33	23	131	80	2532	2160
Avena forrajera	120	291	200	451	378	693	716	500	1510	374	19	294	0	4063	5135
Avena grano	0	0	0	0	0	17	31	52	196	51	0	0	0	122	347
Berenjena	0	0	0	0	0	0	0	0	0	0	0	0	5	0	0
Betarraga	3	12	27	41	27	11	17	0	5	0	6	0	0	91	134
Brócoli	0	0	0	0	0	0	0	0	0	0	0	0	0	0	0
Café	0	0	0	0	0	0	0	0	0	0	0	0	0	0	0
Caigua	0	0	0	0	0	0	0	0	0	0	0	0	6	39	0
Calabaza	0	0	0	0	6	80	759	305	332	207	0	0	0	1576	1689
Camote	24	0	0	45	0	34	87	55	57	12	52	15	12	422	357
Caña para alcohol	583	680	494	1052	480	302	781	803	183	866	297	611	0	9627	5869
Capuli	0	7	56	72	8	3	3	0	0	0	0	0	0	127	142
Cebada forrajera	0	339	287	574	200	552	476	411	977	497	78	775	200	3518	4827
Cebada grano	0	0	0	0	0	0	898	2214	2846	400	0	0	0	6603	6358
Cebolla	17	23	46	18	31	126	137	91	10	20	14	37	0	902	730
Chirimoya	0	0	0	0	0	10	18	34	84	37	0	0	0	651	183
Chocho o tarwi	24	0	0	0	0	0	13	233	173	100	88	73	91	312	680
Ciruella	0	1	83	26	0	0	0	0	0	0	0	0	0	106	109
Colo Repollo	32	19	56	60	24	14	47	48	18	3	11	11	17	209	292
Coliflor	32	12	26	19	3	19	6	18	19	15	11	4	6	35	140
Fresa o Frutilla	2	1	1	1	1	1	1	1	1	1	5	0	2	20	13
Frijol grano seco	95	0	0	18	26	997	2605	995	1987	83	0	0	0	7366	6711
Frijol vainita	7	15	14	11	14	28	0	60	0	0	0	0	0	188	127
Garbanzo grano seco	0	0	0	0	0	0	0	0	0	0	0	0	0	8	0
Granadilla	0	0	2	5	7	4	22	17	24	26	0	14	0	104	121
Granado	0	0	0	2	0	0	3	1	0	1	0	0	1	9	7
Haba grano seco	0	0	0	6	0	20	1010	1583	1448	81	7	0	0	4184	4155
Haba grano verde	25	25	90	219	298	466	1233	585	208	33	75	69	115	3696	3276
Higo	0	0	5	13	14	3	0	0	0	0	0	0	0	45	35
Lechuga	33	54	70	35	28	33	54	29	9	31	14	5	32	324	308
Lenteja	0	0	0	0	0	0	0	21	20	3	0	0	0	103	44
Limón	7	9	19	47	44	21	20	11	3	6	10	6	10	239	187
Linaza	0	0	0	0	0	0	0	60	0	0	0	0	0	13	60
Lúcuma	8	5	7	5	2	2	0	0	0	5	0	6	0	56	27
Maíz amarillo duro	20	0	36	186	216	880	1461	123	667	59	0	0	36	4206	4628
Maíz amiláceo	0	0	0	0	0	1059	12026	12814	4222	108	0	0	0	28944	30229
Maíz chala	0	0	0	0	0	0	0	0	0	0	0	0	0	0	0
Maíz choclo	401	569	505	89	519	1282	2403	719	28	0	0	264	30	9853	5809
Maíz morado	0	0	0	0	0	0	0	0	0	0	0	0	0	0	0
Mango	0	0	62	63	51	13	14	13	10	0	0	1	0	260	227
Manzana	0	0	60	173	198	65	46	0	0	15	8	0	0	582	565
Maswa	0	0	0	0	0	101	826	1207	377	21	0	0	0	2344	2532
Melocotón	0	0	82	260	181	21	2	0	0	0	0	0	0	535	546
Membrillo	0	0	3	27	22	1	0	0	0	0	0	0	0	62	53
Naranja	7	3	49	68	62	57	40	8	7	1	2	6	4	265	300
Nispero	0	0	0	0	0	2	3	12	38	1	3	3	0	90	62
Nispero de agua cuello	0	0	0	0	4	4	5	5	4	0	0	0	0	5	27
Nogal	0	0	2	0	0	0	0	1	8	0	0	0	0	25	11
Oca	0	0	0	0	0	346	1451	1449	1027	142	0	0	0	4227	4415
Olluco	0	0	0	30	144	1055	7829	6790	2693	110	246	0	0	19887	18897
Orégano	0	1	0	0	0	1	20	1	18	0	0	0	0	39	40
Pacaé	0	0	19	48	35	5	0	0	6	0	0	0	0	131	113
Pallar	0	0	0	0	0	0	4	0	0	0	0	0	0	20	4
Palta	17	2	238	369	337	368	144	92	101	56	67	14	0	1866	1786
Papa	2285	2967	1565	1861	6202	19393	71792	63479	59543	16602	1064	3262	4754	234510	244763
Papaya	2	1	15	47	53	33	59	6	11	9	3	2	0	286	238
Páprika	0	0	0	0	0	0	0	0	0	0	0	0	0	21	0
Pasto elefante	50	0	33	0	0	0	33	0	30	32	0	0	0	134	128
Pasto sudán	122	67	250	234	0	0	500	233	260	267	250	0	10	3423	1994
Pepinillo	10	10	24	24	10	32	16	16	8	6	16	0	8	156	152
Pera	0	0	17	67	64	5	0	0	1	0	0	0	5	184	154
Plátano	5	0	24	57	42	31	213	0	3	1	2	72	3	338	445
Quinoa	0	0	0	0	0	6	363	624	212	28	0	0	0	1218	1233
Rabano	0	4	2	0	0	0	0	0	0	0	0	0	0	13	2
Rocoto	1	0	0	6	10	3	1	1	0	1	3	3	1	29	28
Rye grass	3220	4041	2681	4048	3915	3882	3394	3204	3644	2706	3640	3750	3748	32589	34864
Sandia	0	0	0	0	0	0	0	0	0	0	0	0	0	0	0
Sauco	3	0	13	40	8	2	10	5	0	0	0	0	0	165	78
Tara	5	0	0	0	0	0	8	5	6	236	246	17	10	569	518
Tomate	46	173	120	27	135	94	82	156	221	49	12	0	132	1801	896
Trébol	4144	4167	3736	4426	3385	3996	4316	3530	3933	3392	3709	4319	4035	39384	38742
Trigo	0	0	0	0	0	0	562	2249	2707	1571	325	0	0	7028	7414
Tuna	0	1	908	1777	2185	38	3	0	0	0	0	0	0	4849	4911
Yuca	6	36	39	11	10	31	31	12	60	10	12	12	0	351	228
Zanahoria	24	39	66	83	62	221	99	36	95	112	62	117	70	701	953
Zapallo	40	40	51	97	213	160	457	143	129	98	195	98	40	1913	1641
<b>PECUARIA</b>															
<b>CARNE</b>															
Ave	46	54	75	62	77	49	63	56	61	64	62	58	318	510	942
Vacuno	919	820	716	743	808	795	889	884	1023	844	585	900	664	9019	8869
Ovino	144	144	117	142	231	148	160	157	151	138	134	125	128	15	

ANEXO 3  
**APURÍMAC: PRODUCCIÓN PESQUERA**  
(kg)

	2010		2011											Enero - Noviembre	
	Nov.	Dic.	Ene.	Feb.	Mar.	Abr.	May.	Jun.	Jul.	Ago.	Set.	Oct.	Nov.	2010	2011
<b>FRESCO</b>															
PEJERREY	5 250	5 454	5 062	4 905	5 799	10 070	9 382	6 527	6 395	6 314	6 069	4 204	4 053	67 099	68 780
TRUCHA	5 157	4 420	2 340	2 053	2 520	3 086	2 769	2 850	3 334	3 671	4 324	4 898	2 254	66 264	34 099
CARPA	574	515	1 350	950	1 130	1 234	1 210	968	850	823	665	680	730	6 049	10 590
ESPECIES NATIVAS	620	438	420	780	510	930	980	950	760	650	680	560	500	9 555	7 720

Preliminar

Fuente: Dirección Regional de la Producción - Apurímac

Elaboración: BCRP. Sucursal Cusco. Departamento de Estudios Económicos

ANEXO 4  
**APURIMAC: GENERACIÓN Y VENTA DE ENERGÍA ELÉCTRICA**  
(MW.h.)

	2010		2011											Enero - Noviembre	
	Nov.	Dic.	Ene.	Feb.	Mar.	Abr.	May.	Jun.	Jul.	Ago.	Set.	Oct.	Nov.	2010	2011
<b>TOTAL GENERACIÓN DE ENERGÍA</b>	<b>2 090</b>	<b>3 382</b>	<b>3 737</b>	<b>3 047</b>	<b>3 123</b>	<b>3 209</b>	<b>3 295</b>	<b>2 557</b>	<b>3 112</b>	<b>3 065</b>	<b>3 109</b>	<b>2 788</b>	<b>3 204</b>	<b>32 708</b>	<b>34 246</b>
Hidráulica	2 090	3 382	3 737	3 047	3 123	3 209	3 295	2 557	3 112	3 065	3 109	2 788	3 204	32 708	34 246
Térmica	--	--	--	--	--	--	--	--	--	--	--	--	--	--	--
<b>TOTAL VENTA ENERGÍA ELÉCTRICA</b>	<b>9 605</b>	<b>9 437</b>	<b>9 254</b>	<b>8 302</b>	<b>9 602</b>	<b>9 826</b>	<b>10 104</b>	<b>10 380</b>	<b>11 274</b>	<b>11 706</b>	<b>11 815</b>	<b>11 505</b>	<b>11 089</b>	<b>104 541</b>	<b>114 857</b>
<b>MERCADO REGULADO</b>	<b>4 055</b>	<b>3 944</b>	<b>4 083</b>	<b>3 694</b>	<b>4 089</b>	<b>4 197</b>	<b>4 411</b>	<b>4 344</b>	<b>4 327</b>	<b>4 712</b>	<b>4 767</b>	<b>4 301</b>	<b>4 407</b>	<b>41 319</b>	<b>47 332</b>
Media Tensión	295	258	281	247	272	221	257	294	344	336	346	326	330	2 718	3 254
Baja Tensión	3 760	3 686	3 802	3 447	3 817	3 976	4 154	4 050	3 983	4 376	4 421	3 975	4 077	38 601	44 078
° Alumbrado Público	281	286	286	280	283	283	286	283	289	306	344	314	297	3 075	3 251
° No Residencial	800	799	932	854	944	934	1 137	952	992	1 177	1 158	958	943	8 161	10 981
° Residencial	2 679	2 601	2 584	2 313	2 590	2 759	2 731	2 815	2 702	2 893	2 919	2 703	2 837	27 365	29 846
<b>MERCADO LIBRE</b>	<b>5 550</b>	<b>5 493</b>	<b>5 171</b>	<b>4 608</b>	<b>5 513</b>	<b>5 629</b>	<b>5 693</b>	<b>6 036</b>	<b>6 947</b>	<b>6 994</b>	<b>7 048</b>	<b>7 204</b>	<b>6 682</b>	<b>63 222</b>	<b>67 525</b>

Preliminar

Fuente: Electro Sur Este S.A.A.

Elaboración: BCRP. Sucursal Cusco. Departamento de Estudios Económicos

ANEXO 5  
**APURÍMAC: EXPORTACIONES SEGÚN GRUPOS DE PRODUCTOS**  
 (Valor FOB en miles de US dólares)

	2010		2011											Enero-Noviembre	
	Nov.	Dic.	Ene.	Feb.	Mar.	Abr.	May.	Jun.	Jul.	Ago.	Set.	Oct.	Nov.	2010	2011
PRODUCTOS TRADICIONALES	15 955	23 684	0	238	1 400	1 661	0	5 941	0	0	2 599	0	3 422	98 242	15 261
° Mineros	15 955	23 684	0	238	1 400	1 661	0	5 941	0	0	2 599	0	3 422	98 242	15 261
PRODUCTOS NO TRADICIONALES	57	18	2	0	1	0	0	0	1	0	0	0	1	194	5
° Agropecuarios	0	18	0	0	0	0	0	0	0	0	0	0	0	112	0
° Textil	3	0	0	0	0	0	0	0	1	0	0	0	0	3	1
° Metal Mecánico	54	0	2	0	1	0	0	0	0	0	0	0	0	54	3
° Minería no Metálica	0	0	0	0	0	0	0	0	0	0	0	0	0	1	0
° Químico	0	0	0	0	0	0	0	0	0	0	0	0	0	0	0
° Resto de Otros no Tradicionales	0	0	0	0	0	0	0	0	0	0	0	0	1	24	1
<b>TOTAL</b>	<b>16 012</b>	<b>23 702</b>	<b>2</b>	<b>238</b>	<b>1 401</b>	<b>1 661</b>	<b>0</b>	<b>5 941</b>	<b>1</b>	<b>0</b>	<b>2 599</b>	<b>0</b>	<b>3 423</b>	<b>98 436</b>	<b>15 266</b>

Preliminar

Fuente :Superintendencia Nacional de Administración Tributaria - SUNAT

Elaboración: BCRP. Sucursal Cusco. Departamento de Estudios Económicos

ANEXO 6  
**APURÍMAC: INGRESOS CORRIENTES DEL GOBIERNO CENTRAL**  
(Miles de nuevos soles)

	2010		2011										Enero-Noviembre		
	Nov.	Dic.	Ene.	Feb.	Mar.	Abr.	May.	Jun.	Jul.	Ago.	Set.	Oct.	Nov.	2010	2011
1. Impuesto a la Renta	1 214	1 434	1 814	1 333	1 332	1 000	1 001	1 108	983	1 201	1 205	1 202	1 249	11 193	13 428
2. Impuestos a la Producción y Consumo	754	761	690	624	503	451	545	510	454	513	632	618	756	5 727	6 296
- I.G.V.	750	757	683	621	499	446	540	505	448	508	628	612	751	5 691	6 241
° Operaciones Internas	750	757	683	621	499	446	540	505	448	508	628	612	751	5 691	6 241
° Operaciones Externas	--	--	--	--	--	--	--	--	--	--	--	--	--	--	--
- I.S.C.	4	4	7	3	4	5	5	5	6	5	4	5	4	36	53
3. Impuesto a la Importación	--	--	--	--	--	--	--	--	--	--	--	--	--	--	--
4. Otros Ingresos	486	761	350	264	394	331	473	342	323	928	452	532	611	3 462	5 000
<b>TOTAL</b>	<b>2 454</b>	<b>2 956</b>	<b>2 854</b>	<b>2 221</b>	<b>2 229</b>	<b>1 782</b>	<b>2 019</b>	<b>1 960</b>	<b>1 760</b>	<b>2 642</b>	<b>2 289</b>	<b>2 352</b>	<b>2 616</b>	<b>20 382</b>	<b>24 724</b>

Fuente: Superintendencia Nacional de Administración Tributaria - SUNAT  
Elaboración: BCRP. Sucursal Cusco. Departamento de Estudios Económicos

ANEXO 7  
EJECUCIÓN PRESUPUESTAL DE GASTOS DEL GOBIERNO REGIONAL APURÍMAC, SEGÚN GRUPOS DE GASTO  
(Miles de nuevos soles)

	2010		2011											Enero - Noviembre	
	Nov.	Dic.	Ene.	Feb.	Mar.	Abr.	May.	Jun.	Jul.	Ago.	Set.	Oct.	Nov.	2010	2011
GASTOS CORRIENTES	27 515	41 251	25 431	23 101	23 834	26 178	26 798	27 682	33 037	30 659	29 226	26 933	30 416	286 709	303 295
° PERSONAL Y OBLIGACIONES SOCIALES	18 662	23 839	21 084	18 050	15 988	18 917	19 083	18 831	22 998	18 904	19 824	18 447	19 562	200 242	211 688
° PENSIONES Y OTRAS PRESTACIONES SOCIALES	2 221	3 489	3 216	2 317	2 484	2 312	2 299	2 310	3 028	2 390	2 266	2 295	2 301	26 188	27 218
° BIENES Y SERVICIOS	6 407	13 204	1 067	2 417	5 011	4 721	5 004	6 264	6 531	6 040	6 923	6 003	8 328	52 787	58 309
° OTROS GASTOS	225	719	64	317	351	228	412	277	480	3 325	213	188	225	7 492	6 080
GASTOS DE CAPITAL	18 212	28 320	0	131	3 566	2 548	5 420	11 033	9 642	7 704	7 533	11 093	11 227	111 874	69 897
° ADQUISICIÓN DE ACTIVOS NO FINANCIEROS	18 210	28 279	0	131	3 565	2 548	5 420	11 033	8 318	7 704	7 533	9 067	11 121	110 672	66 440
Planeamiento, gestión y reserva de contingencia	234	2 274	0	0	9	187	34	53	610	40	178	286	91	2 211	1 488
Orden publico y seguridad	0	0	0	0	0	0	6	0	0	0	0	2	6	0	14
Defensa y seguridad nacional	0	0	0	0	0	0	0	0	0	0	0	0	0	0	0
Justicia	0	0	0	0	0	0	0	0	0	0	0	0	0	0	0
Trabajo	16	26	0	0	0	0	0	6	0	1	2	3	0	306	12
Comercio	0	0	0	0	0	0	0	0	0	0	0	0	2	0	2
Turismo	0	0	0	0	0	0	0	18	0	0	30	0	0	6	48
Agropecuaria	4 313	8 724	0	130	839	1 067	1 677	2 999	2 007	1 842	1 742	1 204	1 575	23 315	15 082
Pesca	13	181	0	0	0	0	0	2	0	19	0	0	0	600	21
Energía	274	1 183	0	0	62	19	119	275	125	112	73	97	323	1 136	1 205
Minería	0	8	0	0	0	0	0	0	0	0	0	0	0	0	0
Industria	0	0	0	0	0	0	0	5	0	0	1	0	5	6	11
Transporte	2 872	8 245	0	0	153	209	582	2 061	1 207	2 280	1 812	2 480	3 811	18 015	14 595
Comunicaciones	-34	53	0	0	0	0	0	0	0	0	0	0	11	0	11
Medio ambiente	249	741	0	0	15	2	20	21	79	31	9	45	79	2 522	301
Saneamiento	5 129	2 045	0	0	1 350	53	473	1 450	906	1 010	929	838	558	22 096	7 567
Vivienda y desarrollo urbano	0	0	0	0	2	0	0	0	0	0	0	0	6	412	8
Salud	1 900	-662	0	0	225	340	604	1 115	664	661	822	1 696	875	14 401	7 002
Cultura y deporte	30	220	0	0	0	0	0	0	0	0	0	0	16	177	16
Educación	3 204	5 209	0	1	910	671	1 877	2 973	2 619	1 619	1 702	2 228	3 421	25 429	18 021
Protección social	10	32	0	0	0	0	28	55	101	89	233	188	342	40	1 036
° DONACIONES Y TRANSFERENCIAS	2	41	0	0	1	0	0	0	1 324	0	0	2 026	106	1 202	3 457
<b>TOTAL</b>	<b>45 727</b>	<b>69 571</b>	<b>25 431</b>	<b>23 232</b>	<b>27 400</b>	<b>28 726</b>	<b>32 218</b>	<b>38 715</b>	<b>42 679</b>	<b>38 363</b>	<b>36 759</b>	<b>38 026</b>	<b>41 643</b>	<b>398 583</b>	<b>373 192</b>

Fuente: Ministerio de Economía y Finanzas (SIAF-SP)

Elaboración: BCRP. Sucursal Cusco. Departamento de Estudios Económicos

## ANEXO 8

## APURÍMAC: DEPÓSITOS EN EL SISTEMA FINANCIERO

(Saldos en miles de nuevos soles)

	2010		2011										
	Nov.	Dic.	Ene.	Feb.	Mar.	Abr.	May.	Jun.	Jul.	Ago.	Set.	Oct.	Nov.
<b>I. EMPRESAS BANCARIAS</b>	82 632	92 635	89 870	79 239	79 813	79 808	81 232	83 407	82 925	80 982	80 696	84 871	82 632
Banco de Crédito	60 231	70 792	69 449	58 444	58 527	59 210	60 272	58 286	57 556	56 008	58 050	61 756	60 231
Interbank	22 401	21 843	20 421	20 795	21 286	20 598	20 960	25 121	25 369	24 974	22 646	23 115	22 401
<b>II. INST. MICROFINANC. NO BANCARIAS</b>	69 641	71 136	73 236	72 572	73 454	70 731	72 179	72 851	74 231	76 553	74 389	73 113	69 641
Caja Municipal Arequipa	12 560	13 668	14 931	14 766	15 218	14 448	14 455	15 133	15 632	16 224	15 729	14 573	12 560
Caja Municipal Cusco	36 221	36 607	35 416	36 509	36 401	34 092	35 406	35 311	36 093	37 624	35 988	35 676	36 221
Caja Municipal Ica	4 932	5 191	5 648	5 703	5 683	5 732	5 903	6 084	6 374	6 697	6 893	6 909	4 932
Caja Municipal Piura	1 403	1 331	1 176	1 223	1 296	1 417	1 510	1 421	1 655	1 489	1 622	1 806	1 403
CRAC Credinka	12 776	12 784	12 730	12 746	12 589	12 470	12 541	12 534	12 243	12 644	12 855	12 690	12 776
CRAC Libertadores de Ayacucho	1 704	1 499	3 243	1 500	2 209	2 445	2 179	2 146	1 991	1 641	1 302	1 108	1 704
CRAC Nuestra Gente	45	56	92	125	58	127	185	222	243	234	0	351	45
<b>III. EMPRESAS FINANCIERAS</b>	1 487	1 291	1 367	1 431	1 353	1 378	1 370	1 437	1 524	1 412	1 436	1 294	1 487
CrediScotia Financiera	1 487	1 291	1 367	1 431	1 353	1 378	1 370	1 437	1 524	1 412	1 436	1 294	1 487
<b>T O T A L</b>	<b>153 760</b>	<b>165 062</b>	<b>164 473</b>	<b>153 242</b>	<b>154 620</b>	<b>151 917</b>	<b>154 781</b>	<b>157 695</b>	<b>158 680</b>	<b>158 947</b>	<b>156 521</b>	<b>159 278</b>	<b>153 760</b>
TOTAL M/N	123 985	133 166	132 046	122 505	124 373	120 965	123 452	125 365	126 246	127 192	126 268	128 042	123 985
TOTAL M/E	29 775	31 896	32 427	30 737	30 247	30 952	31 329	32 330	32 434	31 755	30 253	31 236	29 775

Fuente: Superintendencia de Banca, Seguros y AFP (SBS)

Elaboración: BCRP. Sucursal Cusco. Departamento de Estudios Económicos



ANEXO 9  
**APURÍMAC: CRÉDITOS DEL SISTEMA FINANCIERO**  
(Saldos en miles de nuevos soles)

	2010		2011										
	Nov.	Dic.	Ene.	Feb.	Mar.	Abr.	May.	Jun.	Jul.	Ago.	Set.	Oct.	Nov.
<b>I. EMPRESAS BANCARIAS</b>	48 493	48 905	49 151	51 099	51 728	53 438	54 464	55 530	56 756	57 891	58 979	61 515	61 918
Banco de Crédito	39 462	39 807	40 013	41 875	42 249	43 843	44 687	45 733	46 806	47 562	48 449	50 801	51 413
Interbank	9 031	9 098	9 138	9 224	9 479	9 595	9 777	9 797	9 950	10 329	10 530	10 714	10 505
<b>II. INST. MICROFINANC. NO BANCARIAS</b>	196 830	201 735	196 144	203 831	209 181	213 415	218 235	223 203	229 526	235 233	237 572	246 794	251 326
Caja Municipal Arequipa	51 805	52 967	52 725	53 729	54 333	55 380	56 272	57 832	59 433	60 017	61 047	61 694	62 887
Caja Municipal Cusco	80 958	82 731	80 164	81 717	84 114	84 554	85 246	86 455	88 380	90 091	92 503	92 932	93 200
Caja Municipal Ica	22 484	22 650	22 476	22 885	23 648	23 802	24 435	24 959	25 821	27 271	28 437	29 272	29 560
Caja Municipal Piura	10 596	11 306	11 295	11 740	12 760	13 507	14 776	15 217	16 261	17 214	17 970	18 376	19 069
CRAC Credinka	15 780	16 083	16 195	16 627	17 389	18 542	19 269	19 843	19 768	20 512	21 884	23 659	24 755
CRAC Libertadores de Ayacucho	5 715	5 716	2 715	6 052	5 963	6 312	6 325	6 264	6 706	6 712	6 473	6 570	7 051
CRAC Nuestra Gente	391	862	1 385	1 903	2 253	2 720	3 273	3 798	4 467	4 938	933	6 001	6 433
Edpyme Proempresa	9 101	9 420	9 189	9 178	8 721	8 598	8 639	8 835	8 690	8 478	8 325	8 290	8 371
<b>III. EMPRESAS FINANCIERAS</b>	19 966	21 398	22 879	24 778	26 631	28 418	30 232	31 419	32 283	32 767	32 282	32 227	32 374
CrediScotia Financiera	18 441	19 765	21 128	22 999	24 786	26 488	28 278	29 297	30 050	30 481	29 864	29 684	29 726
Financiera TFC	893	960	1 006	1 028	1 074	1 111	1 156	1 173	1 173	1 241	1 289	1 318	1 318
Financiera Edyficar	632	673	745	751	771	819	798	949	1 060	1 045	1 129	1 225	1 330
<b>T O T A L</b>	<b>265 289</b>	<b>272 038</b>	<b>268 174</b>	<b>279 708</b>	<b>287 540</b>	<b>295 271</b>	<b>302 931</b>	<b>310 152</b>	<b>318 565</b>	<b>325 891</b>	<b>328 833</b>	<b>340 536</b>	<b>345 618</b>
TOTAL MN	238 247	244 725	241 934	252 338	260 750	268 304	276 578	283 271	290 594	297 889	301 333	313 349	318 765
TOTAL ME	27 042	27 313	26 240	27 370	26 790	26 967	26 353	26 881	27 971	28 002	27 500	27 187	26 853

Fuente: Superintendencia de Banca, Seguros y AFP (SBS)

Elaboración: BCRP. Sucursal Cusco. Departamento de Estudios Económicos

## ANEXO 10

### SÍNTESIS ECONÓMICA DE APURÍMAC: FUENTES DE INFORMACIÓN

	<b>Fuente de Información General</b>	<b>Fuente de Información Específica</b>	<b>Nombre del Documento y/o archivo</b>	<b>Página Web</b>
Sector Agropecuario	Dirección Regional Agraria Apurímac	Dirección de Información Agraria	Informe Estadístico Continuo Mensual	
	Dirección Regional Agraria Andahuaylas	Dirección de Información Agraria	Ejecución y Perspectivas de la Información Agrícola	
Pesca	Dirección Subregional de Pesquería Andahuaylas	Oficina de Extracción y Pesca Artesanal	Infomación Estadística Mensual del Desembarque de Productos Hidrobiológicos	
Minería	Ministerio de Energía y Minas	Dirección General de Minería	Boletín Mensual de Minería	<a href="http://www.mem.gob.pe">www.mem.gob.pe</a>
Electricidad	Electro Sur Este S.A.A.	División de Facturación	Generación Propia de Energía MW.h Ventas de Energía en MW.h	
Turismo	Ministerio de Comercio Exterior y Turismo	Ministerio de Comercio Exterior y Turismo	Índices Mensuales de Ocupabilidad de Establecimientos de Hospedaje Colectivo	<a href="http://www.mincetur.gob.pe">www.mincetur.gob.pe</a>
Afiliaciones por AFPs	Superintendencia de Banca, Seguros y AFP	Boletín Estadístico de AFPs	Número de Afiliados Activos por AFP	<a href="http://www.sbs.gob.pe">www.sbs.gob.pe</a>
Exportaciones	SUNAT	Aduanas	Regímenes Aduaneros	<a href="http://www.sunat.gob.pe">www.sunat.gob.pe</a>
Recaudación Tributaria	SUNAT	Nota Tributaria	Ingresos Recaudados por la Sunat	<a href="http://www.sunat.gob.pe">www.sunat.gob.pe</a>
Gobierno Regional	Ministerio de Economía y Finanzas	Transparencia Económica	Ejecución del Gasto y Gobiernos Regionales (SIAF-SP)	<a href="http://www.mef.gob.pe">www.mef.gob.pe</a>
Sistema Financiero Regional	Superintendencia de Banca, Seguros y AFP	Boletín Estadístico	Créditos Directos y Depósitos por Oficina	<a href="http://www.sbs.gob.pe">www.sbs.gob.pe</a>
<b>Comentario:</b>				
<p>1.- Las cifras y series estadísticas que se incluyen en la Síntesis Económica, han sido proporcionadas por las distintas fuentes de información mediante documentos impresos y archivos informáticos. La Sucursal Cusco del BCRP no realiza modificaciones ni alteraciones a estas cifras, por lo que cualquier reajuste o cambio posterior puede dar lugar a diferencias en los datos que se presentan en la Síntesis Económica y las cifras (reajustadas y modificadas), que podrían ofrecer las fuentes de información. Los reajustes y modificaciones de las cifras son de absoluta competencia y responsabilidad de las fuentes de información.</p> <p>2.- Debido a las significativa volatilidad (alta varianza) de las series económicas a nivel regional, el análisis cualitativo de la Síntesis Económica se realiza considerando la variación absoluta, y la variación relativa.</p>				

## VI. FICHA TÉCNICA

### Metodología del Cálculo del Indicador de Actividad Económica de Apurímac

El Indicador de Actividad Económica Regional es un indicador parcial de corto plazo, que busca medir el desenvolvimiento de la economía regional, a partir de la evolución de la actividad de los principales sectores. Los sectores considerados representan el 54,4 por ciento del Valor Agregado Bruto de la región, publicado por el INEI.

La variación del indicador regional, se obtiene mediante la agregación ponderada de la variación de los índices sectoriales, utilizando como factor de ponderación la estructura porcentual del Valor Agregado Bruto (VAB) anual del año 2007, elaborado por el INEI.

$$\text{Var. \% Indicador} = \sum_{i=1}^n \text{Var. \% sector } i(t) * w_i$$

Var. % sector  $i$  = Variación porcentual del sector  $i$  del periodo (mes)  $t$ .

$n$  = Número de sectores que componen el índice

$w_i$  = Peso relativo ponderado del sector  $i$  en base a su contribución al VAB regional 2007.

Con mediciones directas se obtienen los indicadores de los sectores: agropecuario, pesca y, minería. Por métodos indirectos de estimación, se calculan los indicadores asociados a electricidad y agua, servicios gubernamentales y, servicios financieros.

#### Características del procedimiento:

- La clasificación de los sectores productivos se basa en la Clasificación Industrial Internacional Uniforme (CIIU-Revisión 3).
- Las fuentes de la información sectorial son:
  - Para el sector agropecuario, la información es proporcionada por el Ministerio de Agricultura.
  - En el sector pesca, la fuente de información es la Dirección Regional de la Producción de Apurímac.
  - En cuanto al sector minería, la información estadística se obtiene del Ministerio de Energía y Minas.
  - Respecto al sector electricidad, la fuente de información es Electro Sur Este S. A. A..

- Para el sector servicios gubernamentales, las fuentes de información son: Ministerio de Economía y Finanzas e Instituto Nacional de Estadística e Informática.
  - En el caso de servicios financieros, la información es obtenida de la Superintendencia de Banca, Seguros y AFP, y el Instituto Nacional de Estadística e Informática.
- El valor bruto de producción (VBP), del sector agropecuario, pesca y, minería se obtienen de la aplicación de los precios del año base (1994), a los volúmenes de producción de los sectores respectivos. Los precios del año base, son los utilizados por la Dirección Nacional de Cuentas Nacionales del INEI.
  - En el caso del sector electricidad, el estimador indirecto es un índice de volumen físico de la tasa de variación de generación eléctrica.
  - Para servicios gubernamentales, se recurre a un índice de valor a precios de 1994, que se obtiene a partir de la agregación de los gastos del Gobierno Regional de Apurímac en remuneraciones y compra de bienes y servicios, que se deflactan a precios del año 1994, utilizando el IPC nacional e IPM, respectivamente.
  - En servicios financieros, se utiliza un índice de valor a precios de 1994, obtenido mediante la agregación de los saldos de Depósitos y Colocaciones del Sistema Financiero, previamente deflactados por el IPC Nacional (Base 1994).

#### “Estructura del Indicador Regional”

Sector	Pond.(%) 2007
Agropecuario	22,4
Pesca	0,0
Minería	6,6
Electricidad y Agua	0,9
Servicios Gubernamentales	22,7
Servicios Financieros	1,8
<b>Total</b>	<b>54,4</b>

Nota: Para el caso del sector Servicios Financieros se considera el peso del sector a nivel nacional (1,8 por ciento).