



BANCO CENTRAL DE RESERVA DEL PERÚ

SUCURSAL CUSCO

**SÍNTESIS ECONÓMICA DE APURÍMAC
OCTUBRE 2011**

Elaborado por:

José Huamán, Dante Madrid y Victor Chique

DEPARTAMENTO DE ESTUDIOS ECONÓMICOS

CONTENIDO

RESEÑA INTRODUCTORIA.....	2
I. ACTIVIDAD PRODUCTIVA Y EMPLEO	
1.1. Producción.....	3
1.1.1. Producción Agropecuaria.....	3
1.1.2. Producción Pesquera.....	6
1.1.3. Producción Minera.....	7
1.1.4. Electricidad.....	7
1.1.5. Turismo.....	7
1.1.6. Encuesta Comercial.....	8
1.1.7. Expectativas Empresariales.....	9
1.2. Aspectos Laborales.....	10
1.2.1. Número de Afiliados Activos por AFP.....	10
II. SECTOR EXTERNO	
2.1. Exportaciones.....	10
III. FINANZAS PÚBLICAS	
3.1. Gobierno Central.....	11
3.2. Gobierno Regional.....	12
IV. MONEDA Y CRÉDITO	
4.1. Depósitos en el Sistema Financiero.....	12
4.2. Créditos del Sistema Financiero.....	13
V. INFORMACIÓN ESTADÍSTICA	
Anexo 1: Siembras por Campaña.....	16
Anexo 2: Producción Agropecuaria.....	17
Anexo 3: Producción Pesquera.....	18
Anexo 4: Generación y Venta de Energía Eléctrica.....	19
Anexo 5: Exportaciones Según Grupos de Productos.....	20
Anexo 6: Ingresos Corrientes del Gobierno Central.....	21
Anexo 7: Ejecución Presupuestal de Gastos del Gobierno Regional.....	22
Anexo 8: Depósitos en el Sistema Financiero.....	23
Anexo 9: Créditos del Sistema Financiero.....	24
Anexo 10: Fuentes de Información.....	25
VI. FICHA TÉCNICA	26

DIRECCIÓN EN INTERNET

<http://www.bcrp.gob.pe>

RESEÑA INTRODUCTORIA

El **Indicador de Actividad Económica Regional**, durante enero-octubre de 2011, mostró un crecimiento de 1,1 por ciento, respecto a similar periodo del año anterior, explicado por el incremento de los indicadores asociados a los sectores: servicios gubernamentales y servicios financieros.

El **número de arribos** disminuyó 0,5 por ciento, con relación a octubre de 2010. Asimismo, el número acumulado de arribos, durante enero-octubre de 2011, fue menor en 4,3 por ciento, en comparación al mismo periodo del año anterior.

En octubre de 2011, no se registraron **exportaciones**. Sin embargo durante enero-octubre de 2011, las exportaciones sumaron US\$ 11,8 millones, siendo menor en 85,6 por ciento respecto a similar periodo de 2010.

Los **ingresos del Gobierno Central** en Apurímac, ascendieron a S/. 2,4 millones, expandiéndose en 23,2 por ciento, respecto

a octubre de 2010. La recaudación acumulada hasta octubre de 2011, fue de S/. 22,1 millones, registrando un ascenso de 23,3 por ciento en comparación a similar periodo de 2010. Los **gastos del Gobierno Regional** alcanzaron a S/. 38,0 millones, mostrando un incremento de 0,2 por ciento respecto a octubre de 2010. El gasto acumulado, hasta octubre de 2011, totalizó S/. 331,5 millones, dando lugar a una contracción de 6,0 por ciento respecto a igual periodo de 2010.

El saldo de **depósitos** en el Sistema Financiero, al concluir octubre de 2011, alcanzó S/. 159,3 millones, mostrando un crecimiento de 1,8 por ciento al compararlo con setiembre. Con relación a octubre de 2010, el saldo de depósitos fue mayor en 4,9 por ciento. El saldo de **colocaciones**, al finalizar octubre de 2011, se incrementó en 3,6 por ciento con respecto al mes anterior, alcanzando a S/. 340,5 millones. Con respecto a octubre de 2010, las colocaciones fueron superiores en 33,3 por ciento.

I. ACTIVIDAD PRODUCTIVA Y EMPLEO

1.1. Producción

El Indicador de Actividad Económica Regional, durante enero-octubre de 2011, mostró un crecimiento de 1,1 por ciento, respecto a similar periodo de 2010, explicado

por el incremento de los indicadores asociados a los sectores servicios gubernamentales y servicios financieros.

CUADRO N° 1
INDICADOR DE ACTIVIDAD ECONÓMICA REGIONAL 1/ 2/
(Variación porcentual respecto a igual periodo del año anterior)

	Ponderación 3/	Enero-Octubre 2011
Agropecuario	22,4	1,0
Pesca	0,0	-25,3
Minería	6,6	-.
Electricidad	0,9	1,4
Servicios Gubernamentales	22,7	2,3
Servicios Financieros	1,8	17,8
TOTAL	54,4	1,1

1/ Es un indicador parcial de la actividad económica de la región que alcanza una cobertura de 54,4 por ciento del valor agregado bruto de la producción regional según cifras del INEI.

2/ Actualizado con información al 16 de diciembre de 2011.

3/ Considera la estructura productiva de la región para el año 2007 según cifras del INEI. En el caso de los servicios financieros se considera como ponderación el promedio nacional para dicho año (1,8 por ciento).

Fuente: Dirección Regional de Agricultura, Dirección Regional de la Producción, MINEM, Electro Sur Este S.A.A., MEF y SBS.

Elaboración: BCRP. Sucursal Cusco. Departamento de Estudios Económicos

1.1.1. Producción Agropecuaria

El valor bruto de la producción (VBP) agropecuaria resultó superior en 0,9 por ciento, con relación a octubre de 2010, explicado básicamente por el crecimiento del subsector agrícola en 16,8 por ciento, pues el subsector pecuario disminuyó en 6,7 por ciento.

El VBP acumulado, durante enero-octubre de 2011, creció 1,0 por ciento, respecto a similar periodo de 2010, como resultado del crecimiento del subsector agrícola en 3,0 por ciento, contrarrestado en parte por la reducción del subsector pecuario en 4,2 por ciento.

CUADRO N° 2
VALOR BRUTO DE LA PRODUCCIÓN AGROPECUARIA
(Variaciones porcentuales reales)

	Octubre 2010 - 11	Enero – Octubre 2010 - 11
Subsector Agrícola	16,8	3,0
Subsector Pecuario	-6,7	-4,2
Sector Agropecuario	0,9	1,0

Preliminar

Fuente: Dirección Regional de Agricultura – Apurímac

Elaboración: BCRP. Sucursal Cusco. Departamento de Estudios Económicos

Producción Agrícola

El valor bruto de la producción (VBP) tuvo un incremento de 16,8 por ciento con respecto a octubre de 2010, explicado principalmente por la mayor producción de papa (55,0 por ciento).

Durante el periodo enero-octubre de 2011, el VBP agrícola creció 3,0 por ciento, debido principalmente al incremento productivo de papa (4,4 por ciento).

CUADRO N° 3
PRODUCCIÓN DE PRINCIPALES PRODUCTOS AGRÍCOLAS
(Toneladas)

	Octubre			Enero – Octubre		
	2010	2011	Var. %	2010	2011	Var. %
Papa	2 104	3 262	55,0	234 510	244 763	4,4
Maíz choclo	57	264	363,2	9 853	5 809	-41,0
Arveja grano verde	49	131	167,3	2 532	2 160	-14,7
Haba grano verde	50	69	38,0	3 696	3 276	-11,4
Palta	3	14	366,7	1 866	1 786	-4,3
Anís	0	0	-,-	600	813	35,5
Olluco	0	0	-,-	19 887	18 897	-5,0
Trigo	0	0	-,-	7 028	7 414	5,5
Cebada grano	0	0	-,-	6 603	6 358	-3,7
Arveja grano seco	0	0	-,-	1 193	1 548	29,8
Oca	0	0	-,-	4 227	4 415	4,4
Haba grano seco	0	0	-,-	4 184	4 155	-0,7
Maíz amiláceo	0	0	-,-	28 944	30 229	4,4
Maíz amarillo duro	7	0	-100,0	4 206	4 628	10,0
Frijol grano seco	93	0	-100,0	7 366	6 711	-8,9

Preliminar

Fuente: Dirección Regional de Agricultura –Apurímac

Elaboración: BCRP. Sucursal Cusco. Departamento de Estudios Económicos

CUADRO N° 4
PRECIOS EN CHACRA DE PRINCIPALES PRODUCTOS
(Nuevos soles por Kg.)

	Octubre		
	2010	2011	Var. %
Papa	0,68	0,67	-1,5
Maíz choclo	0,60	0,73	21,7
Arveja grano verde	0,96	0,99	3,1
Haba grano verde	1,06	0,95	-10,4
Palta	0,71	0,75	5,6
Anís	-,-	-,-	-,-
Olluco	-,-	-,-	-,-
Trigo	-,-	-,-	-,-
Cebada grano	-,-	-,-	-,-
Arveja grano seco	-,-	-,-	-,-
Oca	-,-	-,-	-,-
Haba grano seco	-,-	-,-	-,-
Maíz amiláceo	-,-	-,-	-,-
Maíz amarillo duro	1,00	-,-	-,-
Frijol grano seco	3,31	-,-	-,-

Preliminar

Fuente: Dirección Regional de Agricultura - Apurímac

Elaboración: BCRP. Sucursal Cusco. Departamento de Estudios Económicos

Siembras

Periodo: Octubre 2011

La superficie sembrada en Apurímac alcanzó 28 085 hectáreas, siendo mayor en 1,7 por ciento, respecto al área instalada en

octubre de 2010, destacando el incremento del área sembrada de papa (12,6 por ciento).

Periodo: Agosto - Octubre 2011

En este periodo, la superficie sembrada alcanzó 35 090 hectáreas, registrando un crecimiento de 2,8 por ciento respecto al área sembrada en la campaña anterior,

debido principalmente a la ampliación de la superficie sembrada de papa (16,5 por ciento).

**CUADRO N° 5
SUPERFICIE SEMBRADA
(Hectáreas)**

	Octubre			Agosto - Octubre		
	2010	2011	Var. %	2010	2011	Var. %
Papa	8 308	9 351	12,6	9 560	11 140	16,5
Maíz amiláceo	11 364	11 547	1,6	14 190	14 068	-0,9
Oca	397	500	25,9	550	708	28,7
Trigo	96	197	105,2	96	325	238,5
Maíz amarillo duro	69	133	92,8	106	158	49,1
Maíz choclo	555	598	7,7	1 124	909	-19,1
Palta	0	0	-,-	6	4	-33,3
Anís	0	0	-,-	0	0	-,-
Haba grano seco	1 151	1 096	-4,8	1 284	1 359	5,8
Arveja grano seco	336	266	-20,8	360	324	-10,0
Olluco	1 183	1 081	-8,6	1 804	1 572	-12,9
Cebada grano	822	694	-15,6	822	801	-2,6
Haba grano verde	492	349	-29,1	591	492	-16,8
Arveja grano verde	365	171	-53,2	432	382	-11,6
Frijol grano seco	792	146	-81,6	920	218	-76,3
Otros	1 677	1 956	16,6	2 287	2 630	15,0
Total	27 607	28 085	1,7	34 132	35 090	2,8

Preliminar

Fuente: Dirección Regional de Agricultura - Apurímac

Elaboración: BCRP. Sucursal Cusco. Departamento de Estudios Económicos

Producción Pecuaria

El valor bruto de la producción (VBP) del subsector pecuario disminuyó 6,7 por ciento con respecto a octubre de 2010. Esta reducción estuvo vinculada principalmente a la menor producción de leche de vacuno (-8,5 por ciento).

En términos acumulados, hasta octubre de 2011, el VBP fue menor en 4,2 por ciento respecto a similar periodo, destacando la disminución productiva de leche de vacuno (-24,7 por ciento).

CUADRO N° 6
PRODUCCIÓN PECUARIA
(Toneladas)

	Octubre			Enero - Octubre		
	2010	2011	Var. %	2010	2011	Var. %
CARNE						
° Ave	48	58	20,8	464	624	34,5
° Vacuno	948	900	-5,1	8 100	8 187	1,1
° Ovino	142	125	-12,0	1 411	1 503	6,5
° Porcino	236	235	-0,4	2 249	2 331	3,6
° Caprino	21	18	-14,3	275	196	-28,7
° Alpaca	136	74	-45,6	1 391	1 130	-18,8
° Llama	61	48	-21,3	546	503	-7,9
° Cuy	41	45	9,8	385	537	39,5
HUEVOS	52	50	-3,8	480	458	-4,6
LECHE VACUNO	3 004	2 750	-8,5	36 929	27 817	-24,7
LECHE CAPRINO	0	0	-	0	0	-
LANA DE OVEJA	0	0	-	117	200	70,9
FIBRA DE ALPACA	0	0	-	130	130	0,0
FIBRA DE LLAMA	0	0	-	22	33	50,0

Preliminar

Fuente: Dirección Regional de Agricultura - Apurímac

Elaboración: BCRP. Sucursal Cusco. Departamento de Estudios Económicos

1.1.2. Producción Pesquera

El valor bruto de la producción pesquera disminuyó 17,3 por ciento con relación a octubre del año anterior, destacando la menor extracción de trucha (-20,4 por ciento).

El VBP acumulado, hasta octubre de 2011, resultó menor en 25,3 por ciento con respecto a similar periodo de 2010, debido principalmente a la menor producción de trucha (-47,9 por ciento).

CUADRO N° 7
VALOR BRUTO DE LA PRODUCCIÓN PESQUERA
(Variaciones porcentuales reales)

	Octubre	Enero - Octubre
	2010 - 11	2010 - 11
Pejerrey	-15,1	4,7
Trucha	-20,4	-47,9
Carpa	46,9	80,1
Especies Nativas	-21,7	-19,2
TOTAL	-17,3	-25,3

Preliminar

Fuente: Dirección Regional de la Producción - Apurímac

Elaboración: BCRP. Sucursal Cusco. Departamento de Estudios Económicos

CUADRO N° 8
PRODUCCIÓN PESQUERA CONTINENTAL
(Kg.)

	Octubre			Enero - Octubre		
	2010	2011	Var. %	2010	2011	Var. %
FRESCO						
Pejerrey	4 952	4 204	-15,1	61 849	64 727	4,7
Trucha	6 155	4 898	-20,4	61 107	31 845	-47,9
Carpa	463	680	46,9	5 475	9 860	80,1
Especies Nativas	715	560	-21,7	8 935	7 220	-19,2

Preliminar

Fuente: Dirección Regional de la Producción - Apurímac

Elaboración: BCRP. Sucursal Cusco. Departamento de Estudios Económicos

1.1.3. Producción Minera

En el mes de octubre de 2011, no se registró producción de minerales debido a

la suspensión de operaciones de las empresas mineras.

1.1.4. Electricidad

La generación de electricidad se incrementó en 19,2 por ciento con relación a octubre de 2010, explicado por la mayor producción de energía hidráulica. La generación acumulada hasta octubre de 2011, creció 1,4 por ciento, comparándola con similar periodo de 2010.

La venta de energía se incrementó en 19,4 por ciento respecto a octubre de 2010, como resultado de la mayor comercialización en el mercado libre (24,0 por ciento). En términos acumulados, durante enero-octubre de 2011, la venta fue superior en 9,3 por ciento, con relación al mismo periodo de 2010.

CUADRO N° 9
GENERACIÓN Y VENTA DE ENERGÍA ELÉCTRICA
(MW. h.)

	Octubre			Enero – Octubre		
	2010	2011	Var. %	2010	2011	Var. %
TOTAL GENERACIÓN DE ENERGÍA	2 338	2 788	19,2	30 618	31 042	1,4
Hidráulica	2 338	2 788	19,2	30 618	31 042	1,4
Térmica	0	0	--	0	0	--
TOTAL VENTA DE ENERGÍA	9 637	11 507	19,4	94 936	103 770	9,3
MERCADO REGULADO	3 827	4 303	12,4	37 264	42 927	15,2
Media Tensión	234	326	39,3	2 423	2 924	20,7
Baja Tensión	3 593	3 977	10,7	34 841	40 003	14,8
• Alumbrado Público	284	314	10,6	2 794	2 954	5,7
• No Residencial	757	958	26,6	7 361	10 038	36,4
• Residencial	2 552	2 705	6,0	24 686	27 011	9,4
MERCADO LIBRE	5 810	7 204	24,0	57 672	60 843	5,5

Preliminar

Fuente: Electro Sur Este S. A. A.

Elaboración: BCRP. Sucursal Cusco. Departamento de Estudios Económicos

1.1.5. Turismo

El número de arribos a los establecimientos de hospedaje en Apurímac totalizó 22 395 personas, siendo menor en 0,5 por ciento, con relación a octubre de 2010.

El número acumulado de arribos, durante enero-octubre de 2011, sumó 215 440 personas, resultando inferior en 4,3 por ciento, comparándolo con el mismo periodo del año anterior.

CUADRO N° 10
ARRIBOS Y PERNOCTACIONES EN ESTABLECIMIENTOS DE HOSPEDAJE

	Octubre			Enero – Octubre		
	2010	2011	Var. %	2010	2011	Var. %
TOTAL ARIBOS	22 504	22 395	-0,5	225 111	215 440	-4,3
▪ Nacionales	21 973	21 854	-0,5	219 993	210 213	-4,4
▪ Extranjeros	531	541	1,9	5 118	5 227	2,1
TOTAL PERNOCTACIONES	31 191	31 405	0,7	304 844	299 862	-1,6
▪ Nacionales	30 557	30 656	0,3	298 324	292 746	-1,9
▪ Extranjeros	634	749	18,1	6 520	7 116	9,1

Preliminar

Fuente: Ministerio de Comercio Exterior y Turismo - Apurímac

Elaboración: BCRP. Sucursal Cusco. Departamento de Estudios Económicos

1.1.6 Encuesta comercial

En el mes de octubre de 2011, los resultados obtenidos, a través de la encuesta comercial aplicada a 14 establecimientos comerciales, muestran que, respecto al mes anterior, para el 64 por ciento de los encuestados las ventas se mantuvieron estables, para el 29 por ciento disminuyeron y para el 7 por ciento restante se incrementaron.

Comparando las ventas de octubre de 2011 con las de similar mes del año anterior, el 57 por ciento de los encuestados indicó que sus ventas se mantuvieron estables, para el 22 por ciento se redujeron y para el 21

por ciento restante se incrementaron.

Respecto a las expectativas, el 57 por ciento de las empresas encuestadas estima que la actividad comercial se mantendrá estable, el 36 por ciento opina que la actividad será favorable y un 7 por ciento indicó que la actividad decaerá en los siguientes tres meses. En cuanto a las expectativas de ventas con un horizonte de doce meses, el 50 por ciento espera que la situación mejore, el 36 por ciento estima que se mantendrá igual, mientras que el 14 por ciento prevé que la actividad podría contraerse.

CUADRO N° 11
ENCUESTA DE VENTAS A EMPRESAS COMERCIALES – OCTUBRE 2011
(En porcentaje)

	VENTAS						EXPECTATIVAS DE VENTAS						TASA DE RESPUESTA (%)
	Octubre 11 / Setiembre 11			Octubre 11 / Octubre 10			Enero 12 / Octubre 11			Octubre 12 / Octubre 11			
	+	-	=	+	-	=	+	-	=	+	-	=	
VENTAS MINORISTAS													
Alimentos y bebidas	33	34	33	33	34	33	0	33	67	33	34	33	100
Farmacias y perfumerías	0	50	50	50	0	50	50	0	50	50	0	50	100
Vestido y calzados	0	0	100	100	0	0	0	0	100	0	0	100	100
Electrodomésticos	0	50	50	0	50	50	50	0	50	50	0	50	100
Materiales de construcción y ferretería	0	0	100	0	0	100	100	0	0	100	0	0	100
VENTAS MAYORISTAS													
Alimentos y bebidas	0	0	100	0	0	100	50	0	50	50	0	50	100
Venta de Combustible	0	0	100	0	0	100	0	0	100	100	0	0	100
Materiales de construcción y ferretería	0	50	50	0	50	50	50	0	50	50	50	0	100
TOTAL	7	29	64	21	22	57	36	7	57	50	14	36	100

Fuente: Encuesta propia a empresas comerciales
Elaboración: BCRP Sucursal Cusco, Departamento de Estudios Económicos

El Índice de Ventas de Comercio (IVC), correspondiente al mes de octubre de 2011, descendió 5 puntos, respecto al indicador de setiembre.

En comparación al mes de octubre de 2010, el IVC resultó menor en 17 puntos.

GRAFICÓN N° 1
ÍNDICE DE VENTAS DE COMERCIO
(Comparado con igual mes del año anterior)

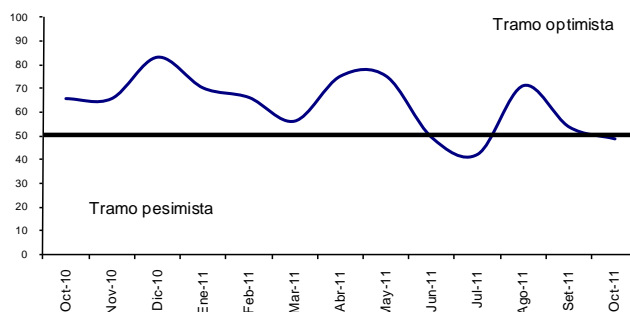

1.1.7. Expectativas Empresariales

La Encuesta de Expectativas Empresariales fue aplicada a 22 empresas de los sectores comercio, servicios e industria. Los resultados indican que la situación económica del país no presentará variación para el siguiente mes, según el 59,1 por ciento de los encuestados.

Para los próximos tres y doce meses, el 50,0 por ciento, de los encuestados, en ambos

casos, espera que la situación se mantenga estable.

Las expectativas sobre la situación económica de las empresas, tanto para el siguiente mes, como para los próximos tres meses son estables, según el 59,1 y 45,5 por ciento, respectivamente. Para los próximos doce meses, el 45,5 por ciento espera que la situación mejore.

CUADRO N° 12
APURÍMAC: EXPECTATIVA EMPRESARIAL – OCTUBRE 2011

(En porcentaje)

	SITUACIÓN ECONÓMICA DEL PAÍS			SITUACIÓN ECONÓMICA DE LA EMPRESA		
	1 mes	3 meses	12 meses	1 mes	3 meses	12 meses
Comercio						
Mejor	14,3	35,7	50,0	14,3	35,7	50,0
Igual	71,4	57,2	35,7	71,4	57,2	35,7
Peor	14,3	7,1	14,3	14,3	7,1	14,3
Servicios						
Mejor	25,0	75,0	50,0	25,0	75,0	50,0
Igual	50,0	25,0	50,0	50,0	25,0	50,0
Peor	25,0	0,0	0,0	25,0	0,0	0,0
Industrial						
Mejor	0,0	25,0	0,0	0,0	25,0	25,0
Igual	25,0	50,0	100,0	25,0	25,0	75,0
Peor	75,0	25,0	0,0	75,0	50,0	0,0
TOTAL						
Mejor	13,6	40,9	40,9	13,6	40,9	45,5
Igual	59,1	50,0	50,0	59,1	45,5	45,4
Peor	27,3	9,1	9,1	27,3	13,6	9,1

Fuente: Encuesta propia a empresas comerciales, de servicios e industriales
Elaboración: BCRP Sucursal Cusco, Departamento de Estudios Económicos

El índice de expectativas acerca de la evolución de la economía en los próximos tres meses, registró 66 puntos en el mes de octubre de 2011, siendo superior en 5 puntos al mes anterior, mientras que respecto a octubre de 2010, resultó menor en 9 puntos.

Por su parte, el índice de expectativas acerca de la evolución de las empresas en los próximos tres meses, registró 64 puntos en el mes de octubre de 2011, siendo mayor en 3 puntos respecto al mes anterior, e inferior en 9 puntos comparado al índice de octubre de 2010.

GRÁFICO N° 2
ÍNDICE DE EXPECTATIVAS DE LA SITUACIÓN DE LA ECONOMÍA
(A tres meses)



GRÁFICO N° 3
ÍNDICE DE EXPECTATIVAS DE LA SITUACIÓN DE LA EMPRESA
(A tres meses)



1.2. Aspectos Laborales

1.2.1. Número de Afiliados Activos por AFP

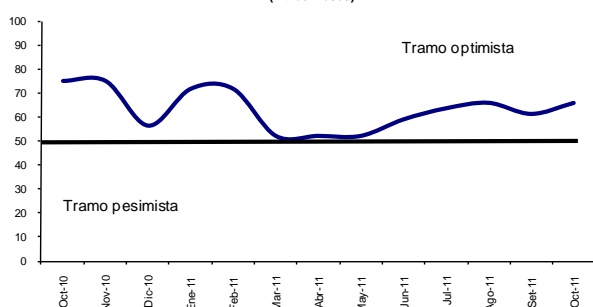
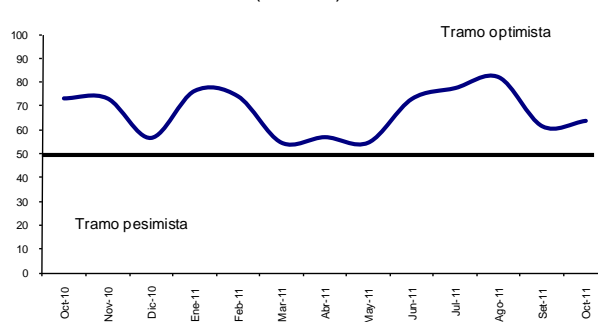
El número total de afiliados activos por AFP se incrementó en 0,4 por ciento respecto a setiembre de 2011, por el aumento de las afiliaciones en la AFP Horizonte.

En comparación a octubre de 2010, el número de afiliados creció 3,1 por ciento, principalmente por el mayor dinamismo de la AFP Horizonte (9,5 por ciento).

CUADRO N° 13
NÚMERO DE AFILIADOS ACTIVOS SEGÚN AFP

	2010		2011		Var. % Octubre 2010-11
	Octubre	Setiembre	Octubre		
Horizonte	3 018	3 269	3 306		9,5
Integra	9 029	9 167	9 188		1,8
Prima	4 614	4 641	4 666		1,1
Profuturo	5 640	5 821	5 837		3,5
TOTAL SPP	22 301	22 898	22 997		3,1

Fuente: Superintendencia de Banca, Seguros y AFP (SBS)

Elaboración: BCRP. Sucursal Cusco. Departamento de Estudios Económicos

II. SECTOR EXTERNO

2.1. Exportaciones

En el mes de octubre de 2011, no se registraron exportaciones.

Durante el periodo enero-octubre de 2011, las exportaciones acumuladas presentaron

un importe de US\$ 11,8 millones, disminuyendo 85,6 por ciento respecto a similar periodo de 2010, principalmente por los menores envíos de productos mineros (-85,6 por ciento).

CUADRO N° 14
EXPORTACIONES SEGÚN GRUPOS DE PRODUCTOS
(Valor FOB en miles de US dólares)

	Octubre			Enero - Octubre		
	2010	2011	Var. %	2010	2011	Var. %
PRODUCTOS TRADICIONALES	8 836	0	-100,0	82 287	11 839	-85,6
Mineros	8 836	0	-100,0	82 287	11 839	-85,6
PRODUCTOS NO TRADICIONALES	22	0	-100,0	137	4	-97,1
Agropecuarios	1	0	-100,0	112	0	-100,0
Textil	0	0	--	0	1	--
Metal mecánico	0	0	--	0	3	--
Minería no metálica	0	0	--	1	0	-100,0
Químico	0	0	--	0	0	--
Resto de otros no tradicionales	21	0	-100,0	24	0	-100,0
TOTAL	8 858	0	-100,0	82 424	11 843	-85,6

Preliminar

Fuente: Superintendencia Nacional de Administración Tributaria - SUNAT

Elaboración: BCRP, Sucursal Cusco, Departamento de Estudios Económicos

**GRÁFICO N° 4
ESTRUCTURA DE LAS EXPORTACIONES
POR GRUPOS DE PRODUCTOS**

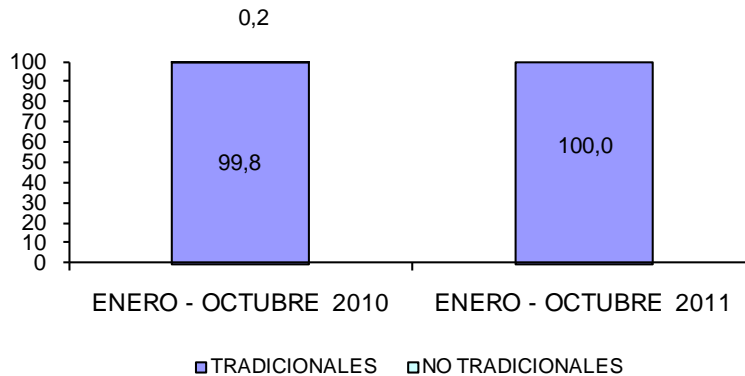

III. FINANZAS PÚBLICAS

3.1. Gobierno Central

Los ingresos del Gobierno Central en el Departamento de Apurímac totalizaron S/. 2,4 millones, incrementándose 23,2 por ciento, respecto a lo captado en octubre de 2010. Este crecimiento estuvo vinculado principalmente a la mayor recaudación de otros ingresos tributarios (80,3 por ciento).

La recaudación acumulada hasta octubre de 2011, fue de S/. 22,1 millones, mostrando un crecimiento de 23,3 por ciento, en comparación a lo recaudado en similar periodo de 2010, principalmente como efecto de los mayores ingresos provenientes del impuesto a la renta (22,0 por ciento).

**CUADRO N° 15
INGRESOS CORRIENTES DEL GOBIERNO CENTRAL**
(Miles de nuevos soles)

	Octubre			Enero - Octubre		
	2010	2011	Var. %	2010	2011	Var. %
1. Impuesto a la Renta	1 028	1 202	16,9	9 979	12 179	22,0
2. Impuestos a la Producción y Consumo	586	618	5,5	4 973	5 540	11,4
- I.G.V.	583	612	5,0	4 941	5 490	11,1
° Operaciones Internas	583	612	5,0	4 941	5 490	11,1
° Operaciones Externas	0	0	--	0	0	--
- I.S.C.	3	5	66,7	32	49	53,1
3. Impuesto a la Importación	0	0	--	0	0	--
4. Otros Ingresos	295	532	80,3	2 976	4 389	47,5
TOTAL	1 909	2 352	23,2	17 928	22 108	23,3

Fuente: Superintendencia Nacional de Administración Tributaria - SUNAT
Elaboración: BCRP. Sucursal Cusco. Departamento de Estudios Económicos

3.2. Gobierno Regional

La ejecución presupuestal del Gobierno Regional fue de S/. 38,0 millones, mostrando un incremento de 0,2 por ciento, en comparación a octubre de 2010, debido principalmente al mayor gasto en personal y obligaciones sociales (2,2 por ciento).

Durante enero-octubre de 2011, los gastos alcanzaron S/. 331,5 millones, resultando 6,0 por ciento menor respecto a similar periodo de 2010, explicado en mayor medida por la reducción del gasto en adquisición de activos no financieros (-40,2 por ciento).

CUADRO N° 16
GASTOS DE GOBIERNO REGIONAL, SEGÚN GRUPOS DE GASTO
(Miles de nuevos soles)

	Octubre			Enero - Octubre		
	2010	2011	Var. %	2010	2011	Var. %
GASTO CORRIENTE	26 649	26 933	1,1	259 194	272 879	5,3
° Personal y Obligaciones Sociales	18 057	18 447	2,2	181 580	192 126	5,8
° Pensiones y Otras Prestaciones Sociales	2 209	2 295	3,9	23 967	24 917	4,0
° Bienes y Servicios	6 163	6 003	-2,6	46 380	49 981	7,8
° Otros Gastos Corrientes	220	188	-14,5	7 267	5 855	-19,4
GASTO DE CAPITAL	11 320	11 093	-2,0	93 662	58 670	-37,4
° Adquisición de Activos no Financieros	11 320	9 067	-19,9	92 462	55 319	-40,2
° Donaciones y Transferencias	0	2 026	--	1 200	3 351	179,3
TOTAL	37 969	38 026	0,2	352 856	331 549	-6,0

Preliminar

Fuente: Ministerio de Economía y Finanzas (SIAF-SP)

Elaboración: BCRP. Sucursal Cusco. Departamento de Estudios Económicos

CUADRO N° 17
GASTOS DE GOBIERNO REGIONAL, SEGÚN FUENTES DE FINANCIAMIENTO
(Miles de nuevos soles)

	Octubre			Enero - Octubre		
	2010	2011	Var. %	2010	2011	Var. %
Recursos Ordinarios	30 789	31 079	0,9	297 388	289 808	-2,5
Recursos Directamente Recaudados	561	469	-16,4	4 879	3 514	-28,0
Donaciones y Transferencias	1 379	1 811	31,3	10 697	14 090	31,7
Canon y Sobrecanon	5 240	4 667	-10,9	39 892	24 137	-39,5
TOTAL	37 969	38 026	0,2	352 856	331 549	-6,0

Preliminar

Fuente: Ministerio de Economía y Finanzas (SIAF-SP)

Elaboración: BCRP. Sucursal Cusco. Departamento de Estudios Económicos

IV. MONEDA Y CRÉDITO

4.1. Depósitos en el Sistema Financiero

Al finalizar octubre de 2011, el saldo de depósitos en el Sistema Financiero fue de S/. 159,3 millones, mostrando un crecimiento de 1,8 por ciento con relación a setiembre, debido al mayor dinamismo de las empresas bancarias (5,2 por ciento)

Con respecto a octubre de 2010, el saldo de depósitos fue mayor en 4,9 por ciento, destacando las mayores captaciones de las instituciones microfinancieras no bancarias (6,5 por ciento) y de las empresas bancarias (3,9 por ciento). La liquidez en moneda nacional creció 4,7 por ciento y en moneda extranjera 6,0 por ciento.

CUADRO N° 18
DEPÓSITOS EN EL SISTEMA FINANCIERO
(Saldo en miles de nuevos soles)

	2010		2011		Var. % Octubre 2010-11
	Octubre	Setiembre	Octubre		
Empresas Bancarias	81 684	80 696	84 871		3,9
Instituciones Microfinancieras no Bancarias	68 664	74 389	73 113		6,5
° Cajas Municipales	54 794	60 232	58 964		7,6
° Cajas Rurales	13 870	14 157	14 149		2,0
Empresas Financieras	1 422	1 436	1 294		-9,0
TOTAL SISTEMA FINANCIERO	151 770	156 521	159 278		4,9
TOTAL M/N	122 295	126 268	128 042		4,7
TOTAL M/E	29 475	30 253	31 236		6,0

Fuente: Superintendencia de Banca, Seguros y AFP (SBS)

Elaboración: BCRP. Sucursal Cusco, Departamento de Estudios Económicos

CUADRO N° 19
PARTICIPACIÓN EN LOS DEPÓSITOS
(En %)

	Octubre 2011		
	Miles de S/.	Participación %	Acumulado
Banco de Crédito	61 756	38,8	38,8
Caja Municipal Cusco	35 676	22,4	61,2
Interbank	23 115	14,5	75,7
Caja Municipal Arequipa	14 573	9,1	84,8
CRAC Credinka	12 690	8,1	92,9
Caja Municipal de Ica	6 909	4,3	97,2
Caja Municipal Piura	1 806	1,1	98,3
CrediScotia Financiera	1 294	0,8	99,1
CRAC Libertadores de Ayacucho	1 108	0,7	99,8
CRAC Nuestra Gente	351	0,2	100,0
TOTAL SISTEMA FINANCIERO	159 278	100,0	

Fuente: Superintendencia de Banca, Seguros y AFP (SBS)

Elaboración: BCRP. Sucursal Cusco, Departamento de Estudios Económicos

Los pasivos que mostraron crecimiento anual fueron los depósitos a plazo (12,1 por ciento) y los depósitos de ahorro (5,0 por ciento). En cuanto a la participación en el total de captaciones, los depósitos de ahorro

representaron el 55,3 por ciento, los depósitos a plazo constituyeron el 30,1 por ciento y los depósitos a la vista el 14,6 por ciento.

CUADRO N° 20
DEPÓSITOS EN EL SISTEMA FINANCIERO SEGÚN TIPO
(Saldo en miles de nuevos soles)

	Var. %	Participación
	Set.11/Set.10	Octubre 2011
Depósitos a la Vista	-7,3	14,6
Depósitos de Ahorro	5,0	55,3
Depósitos a Plazo	12,1	30,1
TOTAL SISTEMA FINANCIERO	4,9	100,0

Fuente: Superintendencia de Banca, Seguros y AFP (SBS)

Elaboración: BCRP - Sucursal Cusco, Departamento de Estudios Económicos

4.2. Créditos del Sistema Financiero

En octubre de 2011, el saldo de colocaciones del Sistema Financiero alcanzó a S/. 340,5 millones, creciendo 3,6 por ciento respecto a setiembre, debido principalmente a los mayores créditos otorgados por las instituciones microfinancieras no bancarias (3,9 por ciento).

En comparación a octubre de 2010, las colocaciones crecieron 33,3 por ciento, destacando el incremento de los créditos de las instituciones microfinancieras no bancarias (29,3 por ciento). En el mismo periodo, el saldo colocado en moneda nacional subió 37,0 por ciento y, en moneda extranjera se acrecentó en 2,2 por ciento.

CUADRO N° 21
CRÉDITOS DEL SISTEMA FINANCIERO
(Saldo en miles de nuevos soles)

	2010		2011		Var. % Octubre 2010 - 11
	Octubre	Setiembre	Octubre		
Empresas Bancarias	46 761	58 979	61 515		31,6
Instituciones Microfinancieras no Bancarias	190 926	237 572	246 794		29,3
° Cajas Municipales	162 134	199 957	202 274		24,8
° Cajas Rurales	19 930	29 290	36 230		81,8
° Edpyme	8 862	8 325	8 290		-6,5
Empresas Financieras	17 698	32 282	32 227		82,1
TOTAL SISTEMA FINANCIERO	255 385	328 833	340 536		33,3
TOTAL M/N	228 771	301 333	313 349		37,0
TOTAL M/E	26 614	27 500	27 187		2,2

Fuente: Superintendencia de Banca, Seguros y AFP (SBS)
Elaboración: BCRP, Sucursal Cusco, Departamento de Estudios Económicos

CUADRO N° 22
PARTICIPACIÓN EN LOS CRÉDITOS
(En %)

	Octubre 2011		
	Miles de S/.	Participación %	Acumulado
Caja Municipal Cusco	92 932	27,3	27,3
Caja Municipal Arequipa	61 694	18,1	45,4
Banco de Crédito	50 801	14,9	60,3
CrediScotia Financiera	29 684	8,7	69,0
Caja Municipal de Ica	29 272	8,6	77,6
CRAC Credinka	23 659	6,9	84,5
Caja Municipal Piura	18 376	5,5	90,0
Interbank	10 714	3,1	93,1
Edpyme Proempresa	8 290	2,4	95,5
CRAC Libertadores de Ayacucho	6 570	1,9	97,4
CRAC Nuestra Gente	6 001	1,8	99,2
Financiera TFC	1 318	0,4	99,6
Financiera Edyficar	1 225	0,4	100,0
TOTAL	340 536	100,0	

Fuente: Superintendencia de Banca, Seguros y AFP (SBS)
Elaboración: BCRP, Sucursal Cusco, Departamento de Estudios Económicos

En el mes de octubre de 2011, el mayor incremento, según tipo, fue mostrado principalmente por los créditos a las pequeñas empresas (45,7 por ciento).

Por otro lado, las mayores participaciones de saldos correspondieron a los créditos destinados a consumo no revolviente (37,3 por ciento), pequeñas empresas (30,0 por ciento) y microempresas (18,4 por ciento).

CUADRO N° 23
CRÉDITOS EN EL SISTEMA FINANCIERO SEGÚN TIPO

	Var. % Real	Participación
	Oct. 11/Oct. 10	Octubre 2011
Consumo no revolviente	18,6	37,3
Consumo revolviente	36,2	0,5
Hipotecario	31,7	6,2
Mediana empresa	42,1	7,6
Pequeña empresa	45,7	30,0
Microempresa	18,5	18,4

Fuente: Superintendencia de Banca, Seguros y AFP (SBS)
Elaboración: BCRP, Sucursal Cusco Departamento de Estudios Económicos

V. INFORMACIÓN ESTADÍSTICA MENSUAL

ANEXO 1
APURÍMAC: SIEMBRAS POR CAMPAÑA

(Hectáreas)

	2010			2011										Agosto - Octubre	
	Oct.	Nov.	Dic.	Ene.	Feb.	Mar.	Abr.	May.	Jun.	Jul.	Ago.	Set.	Oct.	2010	2011
Aguaymanto	0	0	0	0	0	0	0	0	0	0	0	2	0	0	2
Amaranto - Kiw icha	28	176	130	11	2	0	0	0	0	0	0	0	27	28	27
Ají	1	3	0	2	0	0	0	0	2	0	1	0	7	2	8
Ají amarillo	0	0	0	0	0	0	0	0	0	0	0	0	0	0	0
Ajo	6	10	16	1	0	0	0	3	0	2	5	8	13	22	26
Albahaca	1	3	0	2	0	2	2	0	1	0	1	0	2	2	3
Alcachofa	0	0	0	0	0	0	0	0	0	0	1	0	0	0	1
Alfalfa	15	12	23	137	59	19	8	3	3	3	3	4	11	18	18
Anís	0	0	70	655	150	0	0	0	0	0	0	0	0	0	0
Arracacha	1	0	0	0	0	0	0	0	0	0	0	0	1	1	1
Arveja grano seco	336	419	447	142	21	0	0	0	0	0	1	57	266	360	324
Arveja grano verde	365	163	112	46	20	10	36	28	7	13	150	61	171	432	382
Avena forrajera	111	70	33	64	66	25	9	15	34	14	28	51	131	170	210
Avena grano	94	58	77	18	0	3	0	0	0	0	0	0	79	94	79
Betarraga	14	4	2	2	2	0	0	1	1	0	5	6	6	21	17
Berenjena	0	0	0	0	0	0	0	0	0	0	0	1	1	0	2
Brócoli	0	0	0	0	0	0	0	0	0	0	0	2	1	0	3
Café	0	0	0	0	0	0	0	0	0	0	0	0	0	0	0
Caigua	0	0	0	0	0	0	0	0	0	0	0	2	2	0	4
Calabaza	111	70	18	37	16	0	0	0	0	0	11	111	136	122	122
Camote	4	7	14	9	7	0	2	0	0	4	2	4	5	13	11
Caña para alcohol	1	583	0	0	5	0	0	0	0	0	0	0	0	1	0
Capulí	0	0	0	0	0	0	0	0	0	0	0	0	0	0	0
Cebada forrajera	80	39	69	73	57	18	3	7	8	11	25	31	102	149	158
Cebada grano	822	1 052	2 294	1 668	99	4	0	0	1	0	0	107	694	822	801
Cebolla	21	30	21	6	12	6	2	1	18	8	7	40	34	61	81
Chirimoya	0	0	0	0	0	0	0	0	0	0	1	0	0	0	1
Chocho o tarwi	214	93	108	28	4	4	0	0	0	0	0	86	153	277	239
Ciruela	0	0	0	2	0	0	0	0	0	0	0	0	0	0	0
Col o repollo	20	4	4	4	14	7	0	1	5	2	5	9	10	34	24
Coliflor	3	1	4	2	7	1	0	1	6	2	6	5	4	13	15
Fresa - frutilla	0	0	7	7	0	0	0	0	0	0	0	0	0	0	0
Frijol grano seco	792	992	1 239	1 836	251	0	0	0	11	14	20	52	146	920	218
Frijol vainita	7	4	6	7	1	2	2	0	0	0	0	2	2	9	4
Garbanzo grano seco	0	0	0	0	0	0	0	0	0	0	0	0	0	0	0
Granadilla	0	2	1	5	1	0	0	0	0	0	0	1	0	2	1
Granado	0	0	0	0	0	0	0	0	0	0	0	0	0	0	0
Haba grano seco	1 151	1 194	898	276	20	0	0	0	0	0	18	245	1 096	1 284	1 359
Haba grano verde	492	294	257	69	7	5	13	20	43	16	53	90	349	591	492
Higo	0	0	0	0	0	0	0	0	0	0	0	0	0	0	0
Lechuga	21	12	12	15	17	4	10	2	5	12	11	9	9	55	29
Lenteja grano seco	0	0	20	5	6	0	0	0	0	0	0	0	8	0	8
Limón sutil	0	0	0	0	0	0	0	0	0	0	0	3	55	0	58
Linaza	0	0	28	4	0	0	0	0	0	0	0	0	0	0	0
Lúcuma	0	0	0	0	0	0	0	0	0	0	1	0	0	0	1
Maíz amarillo duro	69	1 104	942	390	19	13	0	0	3	12	25	0	133	106	158
Maíz amiláceo	11 364	8 250	3 303	725	0	0	0	0	0	0	73	2 448	11 547	14 190	14 068
Maíz chala	0	0	0	0	0	0	0	0	0	0	0	0	0	0	0
Maíz choclo	555	219	29	26	0	0	0	3	161	29	100	211	598	1 124	909
Maíz morado	0	0	0	0	0	0	0	0	0	0	0	0	2	0	2
Mango	0	0	0	0	0	0	0	0	0	0	0	0	0	0	0
Manzana	0	2	0	0	0	3	0	0	0	0	4	0	0	0	4
Maswa	240	110	45	1	0	0	0	2	0	0	7	164	461	313	632
Melocotón	0	4	0	0	2	0	0	0	0	0	0	0	0	6	0
Membrillo	0	0	0	0	0	0	0	0	0	0	1	0	0	0	1
Naranja	0	0	0	0	0	0	0	0	0	0	0	0	0	0	0
Nispero	0	0	0	0	0	0	0	0	0	0	0	0	0	0	0
Nispero de agua cuello	0	0	0	0	0	0	0	0	0	0	0	0	0	0	0
Nogal	0	0	0	0	0	0	0	0	0	0	0	0	0	0	0
Oca	397	130	102	13	0	0	0	0	0	0	0	208	500	550	708
Olluco	1 183	687	228	65	0	0	0	0	0	0	25	466	1 081	1 804	1 572
Orégano	1	1	0	2	0	0	0	0	0	0	0	1	1	2	2
Pacae	0	0	0	0	0	0	0	0	0	0	0	0	0	0	0
Pallar	3	0	0	0	0	0	0	0	0	0	0	0	0	3	0
Palta	0	23	0	5	1	0	0	0	0	0	4	0	0	6	4
Papa	8 308	7 827	2 663	307	0	0	16	11	69	217	394	1 395	9 351	9 560	11 140
Papaya	0	0	0	0	0	0	0	0	0	0	0	0	0	0	0
Páprika	0	0	0	0	0	0	0	0	0	0	0	0	0	0	0
Pasto elefante	0	0	0	0	0	0	0	0	0	0	0	0	0	0	0
Pasto sudán	0	0	0	0	0	0	0	0	0	0	0	0	0	0	0
Pepinillo	0	2	3	2	3	2	2	0	4	1	1	1	0	4	2
Pera	0	0	0	1	0	0	1	0	0	0	1	0	0	4	1
Plátano	0	0	0	0	0	0	0	0	0	0	0	0	0	0	0
Quinua	550	336	257	34	0	2	0	0	20	0	0	45	642	618	687
Rábano	3	3	0	0	0	0	0	0	0	0	0	0	0	5	0
Rocoto	0	0	1	0	0	5	3	0	0	0	0	0	0	2	0
Rye grass	15	85	1	32	25	3	1	1	1	0	1	1	6	20	8
Sandía	0	0	0	0	0	0	0	0	0	0	0	0	0	0	0
Sauco	2	0	0	0	0	0	0	0	0	0	0	0	0	2	0
Tara	1	10	6	16	4	0	0	0	0	0	0	0	0	1	0
Tomate	18	14	5	12	7	1	2	0	5	2	9	2	13	26	24
Trébol	12	2	16	17	14	3	1	4	1	0	1	1	10	14	12
Trigo	96	708	3 175	2 213	78	71	0	0	0	0	0	128	197	96	325
Tuna	8	8	12	4	19	3	0	0	0	0	5	0	0	16	5
Yuca	2	2	7	8	0	1	0	0	3	1	3	6	5	3	14
Zanahoria	18	17	11	9	7	6	10	4	5	12	13	5	13	49	31
Zapallo	51	28	32	24	12	2	0	0	4	2	7	16	29	91	52
Total	27 607	24 867	16 748	9 039	1 035	225	123	107	421	377	1 018	5 987	28 085	34 132	35 090

Preeliminar
Fuente: Dirección Regional de Agricultura - Apurímac
Elaboración: BCRP. Sucursal Cusco. Departamento de Estudios Económicos

ANEXO 3
APURÍMAC: PRODUCCIÓN PESQUERA
(kg)

	2010			2011										Enero - Octubre	
	Oct.	Nov.	Dic.	Ene.	Feb.	Mar.	Abr.	May.	Jun.	Jul.	Ago.	Set.	Oct.	2010	2011
FRESCO															
PEJERREY	4 952	5 250	5 454	5 062	4 905	5 799	10 070	9 382	6 527	6 395	6 314	6 069	4 204	61 849	64 727
TRUCHA	6 155	5 157	4 420	2 340	2 053	2 520	3 086	2 769	2 850	3 334	3 671	4 324	4 898	61 107	31 845
CARPA	463	574	515	1 350	950	1 130	1 234	1 210	968	850	823	665	680	5 475	9 860
ESPECIES NATIVAS	715	620	438	420	780	510	930	980	950	760	650	680	560	8 935	7 220

Preliminar

Fuente: Dirección Regional de la Producción - Apurímac

Elaboración: BCRP. Sucursal Cusco. Departamento de Estudios Económicos

ANEXO 4
APURÍMAC: GENERACIÓN Y VENTA DE ENERGÍA ELÉCTRICA
(MW.h.)

	2010			2011									Enero - Octubre		
	Oct.	Nov.	Dic.	Ene.	Feb.	Mar.	Abr.	May.	Jun.	Jul.	Ago.	Set.	Oct.	2010	2011
TOTAL GENERACIÓN DE ENERGÍA	2 338	2 090	3 382	3 737	3 047	3 123	3 209	3 295	2 557	3 112	3 065	3 109	2 788	30 618	31 042
Hidráulica	2 338	2 090	3 382	3 737	3 047	3 123	3 209	3 295	2 557	3 112	3 065	3 109	2 788	30 618	31 042
Térmica	0	0	0	0	0	0	0	0	0	0	0	0	0	0	0
TOTAL VENTA ENERGÍA ELÉCTRICA	9 637	9 605	9 437	9 254	8 302	9 602	9 826	10 104	10 380	11 274	11 706	11 815	11 507	94 936	103 770
MERCADO REGULADO	3 827	4 055	3 944	4 083	3 694	4 089	4 197	4 411	4 344	4 327	4 712	4 767	4 303	37 264	42 927
Media Tensión	234	295	258	281	247	272	221	257	294	344	336	346	326	2 423	2 924
Baja Tensión	3 593	3 760	3 686	3 802	3 447	3 817	3 976	4 154	4 050	3 983	4 376	4 421	3 977	34 841	40 003
° Alumbrado Público	284	281	286	286	280	283	283	286	283	289	306	344	314	2 794	2 954
° No Residencial	757	800	799	932	854	944	934	1 137	952	992	1 177	1 158	958	7 361	10 038
° Residencial	2 552	2 679	2 601	2 584	2 313	2 590	2 759	2 731	2 815	2 702	2 893	2 919	2 705	24 686	27 011
MERCADO LIBRE	5 810	5 550	5 493	5 171	4 608	5 513	5 629	5 693	6 036	6 947	6 994	7 048	7 204	57 672	60 843

Preliminar

Fuente: Electro Sur Este S.A.A.

Elaboración: BCRP. Sucursal Cusco. Departamento de Estudios Económicos

ANEXO 5
APURÍMAC: EXPORTACIONES SEGÚN GRUPOS DE PRODUCTOS
(Valor FOB en miles de US dólares)

	2010			2011										Enero-Octubre	
	Oct.	Nov.	Dic.	Ene.	Feb.	Mar.	Abr.	May.	Jun.	Jul.	Ago.	Set.	Oct.	2010	2011
PRODUCTOS TRADICIONALES	8 836	15 955	23 684	0	238	1 400	1 661	0	5 941	0	0	2 599	0	82 287	11 839
° Mineros	8 836	15 955	23 684	0	238	1 400	1 661	0	5 941	0	0	2 599	0	82 287	11 839
PRODUCTOS NO TRADICIONALES	22	57	18	2	0	1	0	0	0	1	0	0	0	137	4
° Agropecuarios	1	0	18	0	0	0	0	0	0	0	0	0	0	112	0
° Textil	0	3	0	0	0	0	0	0	0	1	0	0	0	0	1
° Metal Mecánico	0	54	0	2	0	1	0	0	0	0	0	0	0	0	3
° Minería no Metálica	0	0	0	0	0	0	0	0	0	0	0	0	0	1	0
° Químico	0	0	0	0	0	0	0	0	0	0	0	0	0	0	0
° Resto de Otros no Tradicionales	21	0	0	0	0	0	0	0	0	0	0	0	0	24	0
TOTAL	8 858	16 012	23 702	2	238	1 401	1 661	0	5 941	1	0	2 599	0	82 424	11 843

Preliminar

Fuente :Superintendencia Nacional de Administración Tributaria - SUNAT

Elaboración: BCRP. Sucursal Cusco. Departamento de Estudios Económicos

ANEXO 6
APURÍMAC: INGRESOS CORRIENTES DEL GOBIERNO CENTRAL
(Miles de nuevos soles)

	2010			2011										Enero-Octubre	
	Oct.	Nov.	Dic.	Ene.	Feb.	Mar.	Abr.	May.	Jun.	Jul.	Ago.	Set.	Oct.	2010	2011
1. Impuesto a la Renta	1 028	1 214	1 434	1 814	1 333	1 332	1 000	1 001	1 108	983	1 201	1 205	1 202	9 979	12 179
2. Impuestos a la Producción y Consumo	586	754	761	690	624	503	451	545	510	454	513	632	618	4 973	5 540
- I.G.V.	583	750	757	683	621	499	446	540	505	448	508	628	612	4 941	5 490
° Operaciones Internas	583	750	757	683	621	499	446	540	505	448	508	628	612	4 941	5 490
° Operaciones Externas	0	0	0	0	0	0	0	0	0	0	0	0	0	0	0
- I.S.C.	3	4	4	7	3	4	5	5	5	6	5	4	5	32	49
3. Impuesto a la Importación	0	0	0	0	0	0	0	0	0	0	0	0	0	0	0
4. Otros Ingresos	295	486	761	350	264	394	331	473	342	323	928	452	532	2 976	4 389
TOTAL	1 909	2 454	2 956	2 854	2 221	2 229	1 782	2 019	1 960	1 760	2 642	2 289	2 352	17 928	22 108

Fuente: Superintendencia Nacional de Administración Tributaria - SUNAT
Elaboración: BCRP. Sucursal Cusco. Departamento de Estudios Económicos

ANEXO 7
EJECUCIÓN PRESUPUESTAL DE GASTOS DEL GOBIERNO REGIONAL APURÍMAC, SEGÚN GRUPOS DE GASTO
(Miles de nuevos soles)

	2010			2011										Enero - Octubre	
	Oct.	Nov.	Dic.	Ene.	Feb.	Mar.	Abr.	May.	Jun.	Jul.	Ago.	Set.	Oct.	2010	2011
GASTOS CORRIENTES	26 649	27 515	41 251	25 431	23 101	23 834	26 178	26 798	27 682	33 037	30 659	29 226	26 933	259 194	272 879
° PERSONAL Y OBLIGACIONES SOCIALES	18 057	18 662	23 839	21 084	18 050	15 988	18 917	19 083	18 831	22 998	18 904	19 824	18 447	181 580	192 126
° PENSIONES Y OTRAS PRESTACIONES SOCIALES	2 209	2 221	3 489	3 216	2 317	2 484	2 312	2 299	2 310	3 028	2 390	2 266	2 295	23 967	24 917
° BIENES Y SERVICIOS	6 163	6 407	13 204	1 067	2 417	5 011	4 721	5 004	6 264	6 531	6 040	6 923	6 003	46 380	49 981
° OTROS GASTOS	220	225	719	64	317	351	228	412	277	480	3 325	213	188	7 267	5 855
GASTOS DE CAPITAL	11 320	18 212	28 320	0	131	3 566	2 548	5 420	11 033	9 642	7 704	7 533	11 093	93 662	58 670
° ADQUISICIÓN DE ACTIVOS NO FINANCIEROS	11 320	18 210	28 279	0	131	3 565	2 548	5 420	11 033	8 318	7 704	7 533	9 067	92 462	55 319
Planeamiento, gestión y reserva de contingencia	432	234	2 274	0	0	9	187	34	53	610	40	178	286	1 977	1 397
Orden publico y seguridad	0	0	0	0	0	0	0	6	0	0	0	0	2	0	8
Defensa y seguridad nacional	0	0	0	0	0	0	0	0	0	0	0	0	0	0	0
Justicia	0	0	0	0	0	0	0	0	0	0	0	0	0	0	0
Trabajo	273	16	26	0	0	0	0	0	6	0	1	2	3	290	12
Comercio	0	0	0	0	0	0	0	0	0	0	0	0	0	0	0
Turismo	0	0	0	0	0	0	0	0	18	0	0	30	0	6	48
Agropecuaria	2 809	4 313	8 724	0	130	839	1 067	1 677	2 999	2 007	1 842	1 742	1 204	19 002	13 507
Pesca	70	13	181	0	0	0	0	0	2	0	19	0	0	587	21
Energía	213	274	1 183	0	0	62	19	119	275	125	112	73	97	862	882
Minería	0	0	8	0	0	0	0	0	0	0	0	0	0	0	0
Industria	0	0	0	0	0	0	0	0	5	0	0	1	0	6	6
Transporte	1 634	2 872	8 245	0	0	153	209	582	2 061	1 207	2 280	1 812	2 480	15 143	10 784
Comunicaciones	34	-34	53	0	0	0	0	0	0	0	0	0	0	34	0
Medio ambiente	158	249	741	0	0	15	2	20	21	79	31	9	45	2 273	222
Saneamiento	1 897	5 129	2 045	0	0	1 350	53	473	1 450	906	1 010	929	838	16 967	7 009
Vivienda y desarrollo urbano	0	0	0	0	0	2	0	0	0	0	0	0	0	412	2
Salud	716	1 900	-662	0	0	225	340	604	1 115	664	661	822	1 696	12 501	6 127
Cultura y deporte	18	30	220	0	0	0	0	0	0	0	0	0	0	147	0
Educación	3 046	3 204	5 209	0	1	910	671	1 877	2 973	2 619	1 619	1 702	2 228	22 225	14 600
Protección social	20	10	32	0	0	0	0	28	55	101	89	233	188	30	694
° DONACIONES Y TRANSFERENCIAS	0	2	41	0	0	1	0	0	0	1 324	0	0	2 026	1 200	3 351
TOTAL	37 969	45 727	69 571	25 431	23 232	27 400	28 726	32 218	38 715	42 679	38 363	36 759	38 026	352 856	331 549

Fuente: Ministerio de Economía y Finanzas (SIAF-SP)

Elaboración: BCRP, Sucursal Cusco, Departamento de Estudios Económicos

ANEXO 8
APURÍMAC: DEPÓSITOS EN EL SISTEMA FINANCIERO
(Saldos en miles de nuevos soles)

	2010			2011									
	Oct.	Nov.	Dic.	Ene.	Feb.	Mar.	Abr.	May.	Jun.	Jul.	Ago.	Set.	Oct.
I. EMPRESAS BANCARIAS	81 684	82 632	92 635	89 870	79 239	79 813	79 808	81 232	83 407	82 925	80 982	80 696	84 871
Banco de Crédito	59 358	60 231	70 792	69 449	58 444	58 527	59 210	60 272	58 286	57 556	56 008	58 050	61 756
Interbank	22 326	22 401	21 843	20 421	20 795	21 286	20 598	20 960	25 121	25 369	24 974	22 646	23 115
II. INST. MICROFINANC. NO BANCARIAS	68 664	69 641	71 136	73 236	72 572	73 454	70 731	72 179	72 851	74 231	76 553	74 389	73 113
Caja Municipal Arequipa	13 007	12 560	13 668	14 931	14 766	15 218	14 448	14 455	15 133	15 632	16 224	15 729	14 573
Caja Municipal Cusco	36 228	36 221	36 607	35 416	36 509	36 401	34 092	35 406	35 311	36 093	37 624	35 988	35 676
Caja Municipal Ica	4 353	4 932	5 191	5 648	5 703	5 683	5 732	5 903	6 084	6 374	6 697	6 893	6 909
Caja Municipal Piura	1 206	1 403	1 331	1 176	1 223	1 296	1 417	1 510	1 421	1 655	1 489	1 622	1 806
CRAC Credinka	12 196	12 776	12 784	12 730	12 746	12 589	12 470	12 541	12 534	12 243	12 644	12 855	12 690
CRAC Libertadores de Ayacucho	1 674	1 704	1 499	3 243	1 500	2 209	2 445	2 179	2 146	1 991	1 641	1 302	1 108
CRAC Nuestra Gente	--	45	56	92	125	58	127	185	222	243	234	0	351
III. EMPRESAS FINANCIERAS	1 422	1 487	1 291	1 367	1 431	1 353	1 378	1 370	1 437	1 524	1 412	1 436	1 294
CrediScotia Financiera	1 422	1 487	1 291	1 367	1 431	1 353	1 378	1 370	1 437	1 524	1 412	1 436	1 294
TOTAL	151 770	153 760	165 062	164 473	153 242	154 620	151 917	154 781	157 695	158 680	158 947	156 521	159 278
TOTAL M/N	122 295	123 985	133 166	132 046	122 505	124 373	120 965	123 452	125 365	126 246	127 192	126 268	128 042
TOTAL M/E	29 475	29 775	31 896	32 427	30 737	30 247	30 952	31 329	32 330	32 434	31 755	30 253	31 236

Fuente: Superintendencia de Banca, Seguros y AFP (SBS)

Elaboración: BCRP. Sucursal Cusco. Departamento de Estudios Económicos

ANEXO 9
APURÍMAC: CRÉDITOS DEL SISTEMA FINANCIERO
(Saldos en miles de nuevos soles)

	2010			2011									
	Oct.	Nov.	Dic.	Ene.	Feb.	Mar.	Abr.	May.	Jun.	Jul.	Ago.	Set.	Oct.
I. EMPRESAS BANCARIAS	46 761	48 493	48 905	49 151	51 099	51 728	53 438	54 464	55 530	56 756	57 891	58 979	61 515
Banco de Crédito	38 004	39 462	39 807	40 013	41 875	42 249	43 843	44 687	45 733	46 806	47 562	48 449	50 801
Interbank	8 757	9 031	9 098	9 138	9 224	9 479	9 595	9 777	9 797	9 950	10 329	10 530	10 714
II. INST. MICROFINANC. NO BANCARIAS	190 926	196 830	201 735	196 144	203 831	209 181	213 415	218 235	223 203	229 526	235 233	237 572	246 794
Caja Municipal Arequipa	50 419	51 805	52 967	52 725	53 729	54 333	55 380	56 272	57 832	59 433	60 017	61 047	61 694
Caja Municipal Cusco	80 254	80 958	82 731	80 164	81 717	84 114	84 554	85 246	86 455	88 380	90 091	92 503	92 932
Caja Municipal Ica	21 282	22 484	22 650	22 476	22 885	23 648	23 802	24 435	24 959	25 821	27 271	28 437	29 272
Caja Municipal Piura	10 179	10 596	11 306	11 295	11 740	12 760	13 507	14 776	15 217	16 261	17 214	17 970	18 376
CRAC Credinka	14 305	15 780	16 083	16 195	16 627	17 389	18 542	19 269	19 843	19 768	20 512	21 884	23 659
CRAC Libertadores de Ayacucho	5 625	5 715	5 716	2 715	6 052	5 963	6 312	6 325	6 264	6 706	6 712	6 473	6 570
CRAC Nuestra Gente	-.-	391	862	1 385	1 903	2 253	2 720	3 273	3 798	4 467	4 938	933	6 001
Edpyme Proempresa	8 862	9 101	9 420	9 189	9 178	8 721	8 598	8 639	8 835	8 690	8 478	8 325	8 290
III. EMPRESAS FINANCIERAS	17 698	19 966	21 398	22 879	24 778	26 631	28 418	30 232	31 419	32 283	32 767	32 282	32 227
CrediScotia Financiera	16 285	18 441	19 765	21 128	22 999	24 786	26 488	28 278	29 297	30 050	30 481	29 864	29 684
Financiera TFC	822	893	960	1 006	1 028	1 074	1 111	1 156	1 173	1 173	1 241	1 289	1 318
Financiera Edyficar	591	632	673	745	751	771	819	798	949	1 060	1 045	1 129	1 225
T O T A L	255 385	265 289	272 038	268 174	279 708	287 540	295 271	302 931	310 152	318 565	325 891	328 833	340 536
TOTAL MN	228 771	238 247	244 725	241 934	252 338	260 750	268 304	276 578	283 271	290 594	297 889	301 333	313 349
TOTAL ME	26 614	27 042	27 313	26 240	27 370	26 790	26 967	26 353	26 881	27 971	28 002	27 500	27 187

Fuente: Superintendencia de Banca, Seguros y AFP (SBS)

Elaboración: BCRP. Sucursal Cusco. Departamento de Estudios Económicos

ANEXO 10

SÍNTESIS ECONÓMICA DE APURÍMAC: FUENTES DE INFORMACIÓN

	Fuente de Información General	Fuente de Información Específica	Nombre del Documento y/o archivo	Página Web
Sector Agropecuario	Dirección Regional Agraria Apurímac	Dirección de Información Agraria	Informe Estadístico Continuo Mensual	
	Dirección Regional Agraria Andahuaylas	Dirección de Información Agraria	Ejecución y Perspectivas de la Información Agrícola	
Pesca	Dirección Subregional de Pesquería Andahuaylas	Oficina de Extracción y Pesca Artesanal	Infomación Estadística Mensual del Desembarque de Productos Hidrobiológicos	
Minería	Ministerio de Energía y Minas	Dirección General de Minería	Boletín Mensual de Minería	www.mem.gob.pe
Electricidad	Electro Sur Este S.A.A.	División de Facturación	Generación Propia de Energía MW.h Ventas de Energía en MW.h	
Turismo	Ministerio de Comercio Exterior y Turismo	Ministerio de Comercio Exterior y Turismo	Índices Mensuales de Ocupabilidad de Establecimientos de Hospedaje Colectivo	www.mincetur.gob.pe
Afiliaciones por AFPs	Superintendencia de Banca, Seguros y AFP	Boletín Estadístico de AFPs	Número de Afiliados Activos por AFP	www.sbs.gob.pe
Exportaciones	SUNAT	Aduanas	Regímenes Aduaneros	www.sunat.gob.pe
Recaudación Tributaria	SUNAT	Nota Tributaria	Ingresos Recaudados por la Sunat	www.sunat.gob.pe
Gobierno Regional	Ministerio de Economía y Finanzas	Transparencia Económica	Ejecución del Gasto y Gobiernos Regionales (SIAF-SP)	www.mef.gob.pe
Sistema Financiero Regional	Superintendencia de Banca, Seguros y AFP	Boletín Estadístico	Créditos Directos y Depósitos por Oficina	www.sbs.gob.pe
Comentario:				
<p>1.- Las cifras y series estadísticas que se incluyen en la Síntesis Económica, han sido proporcionadas por las distintas fuentes de información mediante documentos impresos y archivos informáticos. La Sucursal Cusco del BCRP no realiza modificaciones ni alteraciones a estas cifras, por lo que cualquier reajuste o cambio posterior puede dar lugar a diferencias en los datos que se presentan en la Síntesis Económica y las cifras (reajustadas y modificadas), que podrían ofrecer las fuentes de información. Los reajustes y modificaciones de las cifras son de absoluta competencia y responsabilidad de las fuentes de información.</p> <p>2.- Debido a las significativa volatilidad (alta varianza) de las series económicas a nivel regional, el análisis cualitativo de la Síntesis Económica se realiza considerando la variación absoluta, y la variación relativa.</p>				

VI. FICHA TÉCNICA

Metodología del Cálculo del Indicador de Actividad Económica de Apurímac

El Indicador de Actividad Económica Regional es un indicador parcial de corto plazo, que busca medir el desenvolvimiento de la economía regional, a partir de la evolución de la actividad de los principales sectores. Los sectores considerados representan el 54,4 por ciento del Valor Agregado Bruto de la región, publicado por el INEI.

La variación del indicador regional, se obtiene mediante la agregación ponderada de la variación de los índices sectoriales, utilizando como factor de ponderación la estructura porcentual del Valor Agregado Bruto (VAB) anual del año 2007, elaborado por el INEI.

$$\text{Var. \% Indicador} = \sum_{i=1}^n \text{Var. \% sector } i(t) * w_i$$

Var. % sector i = Variación porcentual del sector i del periodo (mes) t .

n = Número de sectores que componen el índice

w_i = Peso relativo ponderado del sector i en base a su contribución al VAB regional 2007.

Con mediciones directas se obtienen los indicadores de los sectores: agropecuario, pesca y, minería. Por métodos indirectos de estimación, se calculan los indicadores asociados a electricidad y agua, servicios gubernamentales y, servicios financieros.

Características del procedimiento:

a) La clasificación de los sectores productivos se basa en la Clasificación Industrial Internacional Uniforme (CIU-Revisión 3).

b) Las fuentes de la información sectorial son:

- Para el sector agropecuario, la información es proporcionada por el Ministerio de Agricultura.
- En el sector pesca, la fuente de información es la Dirección Regional de la Producción de Apurímac.
- En cuanto al sector minería, la información estadística se obtiene del Ministerio de Energía y Minas.
- Respecto al sector electricidad, la fuente de información es Electro Sur Este S. A. A..

- Para el sector servicios gubernamentales, las fuentes de información son: Ministerio de Economía y Finanzas e Instituto Nacional de Estadística e Informática.
 - En el caso de servicios financieros, la información es obtenida de la Superintendencia de Banca, Seguros y AFP, y el Instituto Nacional de Estadística e Informática.
- c) El valor bruto de producción (VBP), del sector agropecuario, pesca y, minería se obtienen de la aplicación de los precios del año base (1994), a los volúmenes de producción de los sectores respectivos. Los precios del año base, son los utilizados por la Dirección Nacional de Cuentas Nacionales del INEI.
- d) En el caso del sector electricidad, el estimador indirecto es un índice de volumen físico de la tasa de variación de generación eléctrica.
- e) Para servicios gubernamentales, se recurre a un índice de valor a precios de 1994, que se obtiene a partir de la agregación de los gastos del Gobierno Regional de Apurímac en remuneraciones y compra de bienes y servicios, que se deflactan a precios del año 1994, utilizando el IPC nacional e IPM, respectivamente.
- f) En servicios financieros, se utiliza un índice de valor a precios de 1994, obtenido mediante la agregación de los saldos de Depósitos y Colocaciones del Sistema Financiero, previamente deflactados por el IPC Nacional (Base 1994).

“Estructura del Indicador Regional”

Sector	Pond.(%) 2007
Agropecuario	22,4
Pesca	0,0
Minería	6,6
Electricidad y Agua	0,9
Servicios Gubernamentales	22,7
Servicios Financieros	1,8
Total	54,4

Nota: Para el caso del sector Servicios Financieros se considera el peso del sector a nivel nacional (1,8 por ciento).