



BANCO CENTRAL DE RESERVA DEL PERÚ

**SUCURSAL CUSCO**

**SÍNTESIS ECONÓMICA DE APURÍMAC  
AGOSTO 2011**

Elaborado por:

José Huamán, Dante Madrid y Victor Chique

**DEPARTAMENTO DE ESTUDIOS ECONÓMICOS**

## CONTENIDO

RESEÑA INTRODUCTORIA.....	2
I. ACTIVIDAD PRODUCTIVA Y EMPLEO	
1.1. Producción.....	3
1.1.1. Producción Agropecuaria.....	3
1.1.2. Producción Pesquera.....	6
1.1.3. Producción Minera.....	6
1.1.4. Electricidad.....	7
1.1.5. Turismo.....	7
1.1.6. Encuesta Comercial.....	8
1.1.7. Expectativas Empresariales.....	9
1.2. Aspectos Laborales.....	10
1.2.1. Número de Afiliados Activos por AFP.....	10
II. SECTOR EXTERNO	
2.1. Exportaciones.....	10
III. FINANZAS PÚBLICAS	
3.1. Gobierno Central.....	11
3.2. Gobierno Regional.....	12
IV. MONEDA Y CRÉDITO	
4.1. Depósitos en el Sistema Financiero.....	12
4.2. Créditos del Sistema Financiero.....	13
V. INFORMACIÓN ESTADÍSTICA	
Anexo 1: Siembras por Campaña.....	16
Anexo 2: Producción Agropecuaria.....	17
Anexo 3: Producción Pesquera.....	18
Anexo 4: Generación y Venta de Energía Eléctrica.....	19
Anexo 5: Exportaciones Según Grupos de Productos.....	20
Anexo 6: Ingresos Corrientes del Gobierno Central.....	21
Anexo 7: Ejecución Presupuestal de Gastos del Gobierno Regional.....	22
Anexo 8: Depósitos en el Sistema Financiero.....	23
Anexo 9: Créditos del Sistema Financiero.....	24
Anexo 10: Fuentes de Información.....	25
VI. FICHA TÉCNICA	26

DIRECCIÓN EN INTERNET

<http://www.bcrp.gob.pe>

## RESEÑA INTRODUCTORIA

El **Indicador de Actividad Económica Regional**, durante enero-agosto de 2011, mostró un crecimiento de 1,1 por ciento, respecto a similar periodo del año anterior, explicado por el incremento de los indicadores asociados a los sectores: servicios gubernamentales y servicios financieros.

El **número de arribos** disminuyó 8,5 por ciento, con relación a agosto de 2010. Asimismo, el número acumulado de arribos, durante enero-agosto de 2011, fue menor en 5,4 por ciento, en comparación al mismo periodo del año anterior.

En agosto de 2011 no se registraron **exportaciones**. Sin embargo durante enero-agosto de 2011, las exportaciones sumaron US\$ 9,2 millones, siendo menor en 86,9 por ciento respecto a similar periodo de 2010.

Los **ingresos del Gobierno Central** en Apurímac, ascendieron a S/. 2,6 millones, expandiéndose en 30,6 por ciento, respecto

a agosto de 2010. La recaudación acumulada hasta agosto de 2011, fue de S/. 17,5 millones, registrando un ascenso de 27,7 por ciento en comparación a similar periodo de 2010. Los **gastos del Gobierno Regional** alcanzaron a S/. 38,4 millones, mostrando una reducción de 20,2 por ciento respecto a agosto de 2010. El gasto acumulado, hasta agosto de 2011, totalizó S/. 256,8 millones, dando lugar a una contracción de 7,4 por ciento respecto a igual periodo de 2010.

El saldo de **depósitos** en el Sistema Financiero, al concluir agosto de 2011, alcanzó S/. 158,9 millones, mostrando un incremento de 0,2 por ciento al compararlo con julio. Con relación a agosto de 2010, el saldo de depósitos fue mayor en 12,0 por ciento. El saldo de **colocaciones**, al finalizar agosto de 2011, se incrementó en 2,3 por ciento con respecto al mes anterior, alcanzando a S/. 325,9 millones. Con respecto a agosto de 2010, las colocaciones fueron superiores en 36,4 por ciento.

## I. ACTIVIDAD PRODUCTIVA Y EMPLEO

### 1.1. Producción

El Indicador de Actividad Económica Regional, durante enero-agosto de 2011, mostró un crecimiento de 1,1 por ciento, respecto a similar periodo de 2010, explicado

por el incremento de los indicadores asociados a los sectores servicios gubernamentales y servicios financieros.

**CUADRO N° 1**  
**INDICADOR DE ACTIVIDAD ECONÓMICA REGIONAL 1/ 2/**  
(Variación porcentual respecto a igual periodo del año anterior)

	Ponderación 3/	Enero-Agosto 2011
Agropecuario	22,4	-0,01
Pesca	0,0	-28,6
Minería	6,6	-,-
Electricidad	0,9	-1,3
Servicios Gubernamentales	22,7	2,9
Servicios Financieros	1,8	23,2
<b>TOTAL</b>	<b>54,4</b>	<b>1,1</b>

1/ Es un indicador parcial de la actividad económica de la región que alcanza una cobertura de 54,4 por ciento del valor agregado bruto de la producción regional según cifras del INEI.

2/ Actualizado con información al 18 de Octubre de 2011.

3/ Considera la estructura productiva de la región para el año 2007 según cifras del INEI. En el caso de los servicios financieros se considera como ponderación el promedio nacional para dicho año (1,8 por ciento).

Fuente: Dirección Regional de Agricultura, Dirección Regional de la Producción, MINEM, Electro Sur Este S.A.A., MEF y SBS.

Elaboración: BCRP. Sucursal Cusco. Departamento de Estudios Económicos

#### 1.1.1. Producción Agropecuaria

El valor bruto de la producción (VBP) agropecuaria resultó superior en 17,3 por ciento, con relación a agosto de 2010, explicado principalmente por el crecimiento del subsector agrícola en 45,7 por ciento, pues el subsector pecuario disminuyó en 14,1 por ciento.

El VBP acumulado, durante enero-agosto de 2011, decreció 0,01 por ciento, respecto a similar periodo de 2010, como resultado de la contracción del subsector pecuario en 2,6 por ciento.

**CUADRO N° 2**  
**VALOR BRUTO DE LA PRODUCCIÓN AGROPECUARIA**  
(Variaciones porcentuales reales)

	Agosto 2010 - 11	Enero – Agosto 2010 - 11
Subsector Agrícola	45,70	0,80
Subsector Pecuario	-14,10	-2,60
<b>Sector Agropecuario</b>	<b>17,30</b>	<b>-0,01</b>

Preliminar

Fuente: Dirección Regional de Agricultura – Apurímac

Elaboración: BCRP. Sucursal Cusco. Departamento de Estudios Económicos

## Producción Agrícola

El valor bruto de la producción (VBP) tuvo un incremento de 45,7 por ciento con respecto a agosto de 2010, explicado principalmente por la mayor producción de papa (5,1 por ciento).

Durante el periodo enero-agosto de 2011, el VBP agrícola creció 0,8 por ciento, debido principalmente a la mayor cosecha de papa (1,9 por ciento).

**CUADRO N° 3**  
**PRODUCCIÓN DE PRINCIPALES PRODUCTOS AGRÍCOLAS**  
(Toneladas)

	Agosto			Enero – Agosto		
	2010	2011	Var. %	2010	2011	Var. %
Trigo	0	1 571	--	7 028	7 075	0,7
Papa	12 639	13 278	5,1	227 763	232 061	1,9
Cebada grano	61	386	532,8	6 603	6 240	-5,5
Anís	28	333	1/	224	441	96,9
Arveja grano seco	3	212	1/	1 193	1 558	30,6
Oca	0	142	--	4 227	4 286	1,4
Haba grano seco	0	72	--	4 184	4 127	-1,4
Olluco	56	110	96,4	19 881	17 605	-11,4
Maíz amarillo duro	27	55	103,7	4 199	4 616	9,9
Frijol grano seco	17	43	152,9	7 258	6 648	-8,4
Maíz choclo	0	8	--	9 796	6 042	-38,3
Arveja grano verde	38	44	15,8	2 446	2 015	-17,6
Haba grano verde	31	33	6,5	3 571	3 172	-11,2
Maíz amiláceo	0	0	--	28 944	29 287	1,2
Palta	274	56	-79,6	1 847	1 659	-10,2

Preliminar

1/ Más de 1 000 por ciento

Fuente: Dirección Regional de Agricultura –Apurímac

Elaboración: BCRP. Sucursal Cusco. Departamento de Estudios Económicos

**CUADRO N° 4**  
**PRECIOS EN CHACRA DE PRINCIPALES PRODUCTOS**  
(Nuevos soles por Kg.)

	Agosto		
	2010	2011	Var. %
Trigo	--	0,93	--
Papa	0,70	0,67	-4,3
Cebada grano	0,68	0,85	25,00
Anís	11,00	12,00	9,09
Arveja grano seco	1,20	1,67	39,17
Oca	--	0,45	--
Haba grano seco	--	1,55	--
Olluco	0,60	0,52	-13,33
Maíz amarillo duro	0,75	0,95	26,67
Frijol grano seco	2,80	2,82	0,71
Maíz choclo	--	1,00	--
Arveja grano verde	1,25	1,18	-5,60
Haba grano verde	0,97	0,90	-7,22
Maíz amiláceo	--	--	--
Palta	0,76	0,93	22,37

Preliminar

Fuente: Dirección Regional de Agricultura - Apurímac

Elaboración: BCRP. Sucursal Cusco. Departamento de Estudios Económicos

## Siembras

En agosto de 2011, la superficie sembrada alcanzó 707 hectáreas, registrando una disminución de 46,7 por ciento respecto al área instalada en agosto de 2010, debido a

la reducción de la superficie sembrada de maíz amiláceo (-79,4 por ciento), olluco (-73,9 por ciento), entre otros.

**CUADRO N° 5  
SUPERFICIE SEMBRADA  
( Hectáreas)**

	Agosto		Var. %
	2009	2010	
Maíz amiláceo	402	83	-79,4
Olluco	119	31	-73,9
Papa	389	314	-19,3
Oca	39	2	-94,9
Arveja grano seco	6	0	-100,0
Maíz choclo	28	28	0
Maíz amarillo duro	8	8	0
Cebada grano	0	0	-.-
Anís	0	0	-.-
Trigo	0	0	-.-
Palta	3	4	33,3
Arveja grano verde	21	24	14,3
Frijol grano seco	38	41	7,9
Haba grano seco	7	11	57,1
Haba grano verde	25	31	24,0
Maíz amiláceo	242	130	-46,3
<b>Total</b>	<b>1 327</b>	<b>707</b>	<b>-46,7</b>

Preliminar

Fuente: Dirección Regional de Agricultura – Apurímac

Elaboración: BCRP. Sucursal Cusco. Departamento de Estudios Económicos

## Producción Pecuaria

El valor bruto de la producción (VBP) del subsector pecuario disminuyó 14,1 por ciento con respecto a agosto de 2010. Esta reducción estuvo vinculado principalmente a la menor producción de leche de vacuno (-40,5 por ciento).

En términos acumulados, hasta agosto de 2011, el VBP fue menor en 2,6 por ciento respecto a similar periodo, destacando la disminución productiva de leche de vacuno (-24,6 por ciento).

**CUADRO N° 6  
PRODUCCIÓN PECUARIA  
(Toneladas)**

	Agosto			Enero - Agosto		
	2010	2011	Var.%	2010	2011	Var.%
<b>CARNE</b>						
° Ave	43	64	48,8	370	444	20,0
° Vacuno	839	837	-0,2	6 270	6 776	8,1
° Ovino	145	138	-4,8	1 132	1 161	2,6
° Porcino	240	194	-19,2	1 804	1 905	5,6
° Caprino	27	21	-22,2	230	164	-28,7
° Alpaca	137	80	-41,6	1 117	969	-13,2
° Llama	64	46	-28,1	424	422	-0,5
° Cuy	39	45	15,4	306	364	19,0
<b>HUEVOS</b>	53	45	-15,1	377	369	-2,1
<b>LECHE VACUNO</b>	3 433	2 042	-40,5	30 838	23 256	-24,6
<b>LECHE CAPRINO</b>	0	0	-.-	0	0	-.-
<b>LANA DE OVEJA</b>	0	0	-.-	117	139	18,8
<b>FIBRA DE ALPACA</b>	0	0	-.-	130	130	0,0
<b>FIBRA DE LLAMA</b>	0	0	-.-	22	33	50,0

Preliminar

Fuente: Dirección Regional de Agricultura - Apurímac

Elaboración: BCRP. Sucursal Cusco. Departamento de Estudios Económicos

### 1.1.2. Producción Pesquera

El valor bruto de la producción pesquera disminuyó 27,5 por ciento con relación a agosto del año anterior, destacando la menor extracción de trucha (-49,6 por ciento).

El VBP acumulado, hasta agosto de 2011, resultó menor en 28,6 por ciento con respecto a similar periodo de 2010, debido principalmente a la menor producción de trucha (-54,4 por ciento).

**CUADRO N° 7**  
**VALOR BRUTO DE LA PRODUCCIÓN PESQUERA**  
(Variaciones porcentuales reales)

	Agosto		Enero – Agosto	
	2010 - 11		2010 - 11	
Pejerrey	10,9		2,9	
Trucha	-49,6		-54,4	
Carpa	72,9		90,0	
Especies Nativas	-14,5		-18,8	
<b>TOTAL</b>	<b>-27,5</b>		<b>-28,6</b>	

Preliminar

Fuente: Dirección Regional de la Producción - Apurímac

Elaboración: BCRP. Sucursal Cusco. Departamento de Estudios Económicos

**CUADRO N° 8**  
**PRODUCCIÓN PESQUERA CONTINENTAL**  
(Kg.)

	Agosto			Enero - Agosto		
	2010	2011	Var.%	2010	2011	Var.%
<b>FRESCO</b>						
Pejerrey	5 695	6 314	10,9	52 912	54 454	2,9
Trucha	6 980	3 515	-49,6	48 442	22 073	-54,4
Carpa	476	823	72,9	4 482	8 515	90,0
Especies Nativas	760	650	-14,5	7 360	5 980	-18,8

Preliminar

Fuente: Dirección Regional de la Producción - Apurímac

Elaboración: BCRP. Sucursal Cusco. Departamento de Estudios Económicos

### 1.1.3. Producción Minera

En el mes de agosto de 2011, no se registró producción de minerales debido a la

suspensión de operaciones de las empresas mineras.

### 1.1.4. Electricidad

La generación de electricidad se incrementó en 35,0 por ciento con relación a agosto de 2010, explicado por la mayor producción de energía hidráulica. La generación acumulada hasta agosto de 2011, se redujo en 1,3 por ciento, comparándola con similar periodo de 2010.

La venta de energía creció 15,9 por ciento respecto a agosto de 2010, como resultado de la mayor comercialización en el mercado libre (14,2 por ciento). En términos acumulados, durante enero-agosto de 2011, la venta fue superior en 6,9 por ciento, con relación al mismo periodo de 2010.

**CUADRO N° 9**  
**GENERACIÓN Y VENTA DE ENERGÍA ELÉCTRICA**  
(MW. h.)

	Agosto			Enero – Agosto		
	2010	2011	Var. %	2010	2011	Var. %
<b>TOTAL GENERACIÓN DE ENERGÍA</b>	<b>2 270</b>	<b>3 065</b>	<b>35,0</b>	<b>25 474</b>	<b>25 145</b>	<b>-1,3</b>
Hidráulica	2 270	3 065	35,0	25 474	25 145	-1,3
Térmica	0	0	--	0	0	--
<b>TOTAL VENTA DE ENERGÍA</b>	<b>10 105</b>	<b>11 714</b>	<b>15,9</b>	<b>75 262</b>	<b>80 456</b>	<b>6,9</b>
MERCADO REGULADO	3 981	4 720	18,6	29 316	33 865	15,5
Media Tensión	243	336	38,3	1 887	2 252	19,3
Baja Tensión	3 738	4 384	17,3	27 429	31 613	15,3
• Alumbrado Público	277	306	10,5	2 229	2 296	3,0
• No Residencial	808	1 177	45,7	5 791	7 922	36,8
• Residencial	2 653	2 901	9,3	19 409	21 395	10,2
MERCADO LIBRE	6 124	6 994	14,2	45 946	46 591	1,4

Preliminar

Fuente: Electro Sur Este S. A. A.

Elaboración: BCRP. Sucursal Cusco. Departamento de Estudios Económicos

### 1.1.5. Turismo

El número de arribos a los establecimientos de hospedaje en Apurímac totalizó 22 588 personas, siendo menor en 8,5 por ciento, con relación a agosto de 2010.

Por otro lado, el número acumulado de arribos, durante enero-agosto de 2011, sumó 170 397 personas, resultando inferior en 5,4 por ciento, comparándolo con el mismo periodo del año anterior.

**CUADRO N° 10**  
**ARRIBOS Y PERNOCTACIONES EN ESTABLECIMIENTOS DE HOSPEDAJE**

	Agosto			Enero – Agosto		
	2010	2011	Var. %	2010	2011	Var. %
<b>TOTAL ARRIBOS</b>	<b>24 691</b>	<b>22 588</b>	<b>-8,5</b>	<b>180 112</b>	<b>170 397</b>	<b>-5,4</b>
▪ Nacionales	24 090	21 719	-9,8	176 074	166 299	-5,6
▪ Extranjeros	601	869	44,6	4 038	4 098	1,5
<b>TOTAL PERNOCTACIONES</b>	<b>31 997</b>	<b>31 197</b>	<b>-2,5</b>	<b>244 386</b>	<b>238 698</b>	<b>-2,3</b>
▪ Nacionales	31 294	29 937	-4,3	239 175	232 991	-2,6
▪ Extranjeros	703	1 260	79,2	5 211	5 707	9,5

Preliminar

Fuente: Ministerio de Comercio Exterior y Turismo - Apurímac

Elaboración: BCRP. Sucursal Cusco. Departamento de Estudios Económicos



### 1.1.6 Encuesta comercial

En el mes de agosto de 2011, los resultados obtenidos, a través de la encuesta comercial aplicada a 14 establecimientos comerciales, muestran que, respecto al mes anterior, para el 64 por ciento de los encuestados las ventas se incrementaron, para el 21 por ciento se mantuvieron estables y para el 15 por ciento restante declinaron.

Comparando las ventas de agosto de 2011 con las de similar mes del año anterior, el 64 por ciento de los encuestados indicó que sus ventas se incrementaron, para el 21 por ciento disminuyeron y para el 15

por ciento restante se mantuvieron estables.

Respecto a las expectativas, el 64 por ciento de las empresas encuestadas estima que la actividad comercial será favorable, el 29 por ciento opina que la actividad se mantendrá estable y un 7 por ciento indicó que la actividad decaerá en los siguientes tres meses. En cuanto a las expectativas de ventas con un horizonte de doce meses, el 50 por ciento espera que la situación mejore, el 43 por ciento estima que se mantenga igual, mientras que el 7 por ciento prevé que la actividad podría contraerse.

**CUADRO N° 11**  
**ENCUESTA DE VENTAS A EMPRESAS COMERCIALES – AGOSTO 2011**  
(En porcentaje)

	VENTAS						EXPECTATIVAS DE VENTAS						TASA DE RESPUESTA (%)
	Agosto 11 / Julio 11			Agosto 11 / Agosto 10			Noviembre 11 / Agosto 11			Agosto 12 / Agosto 11			
	+	-	=	+	-	=	+	-	=	+	-	=	
<b>VENTAS MINORISTAS</b>													
Alimentos y bebidas	0	67	33	33	67	0	33	34	33	0	33	67	100
Farmacias y perfumerías	100	0	0	50	0	50	50	0	50	50	0	50	100
Vestido y calzados	100	0	0	100	0	0	100	0	0	100	0	0	100
Electrodomésticos	50	0	50	50	50	0	100	0	0	100	0	0	100
Materiales de construcción y ferretería	100	0	0	100	0	0	100	0	0	100	0	0	100
<b>VENTAS MAYORISTAS</b>													
Alimentos y bebidas	100	0	0	100	0	0	50	0	50	50	0	50	100
Venta de Combustible	0	0	100	0	0	100	0	0	100	0	0	100	100
Materiales de construcción y ferretería	100	0	0	100	0	0	100	0	0	50	0	50	100
<b>TOTAL</b>	<b>64</b>	<b>15</b>	<b>21</b>	<b>64</b>	<b>21</b>	<b>15</b>	<b>64</b>	<b>7</b>	<b>29</b>	<b>50</b>	<b>7</b>	<b>43</b>	<b>100</b>

Fuente: Encuesta propia a empresas comerciales  
Elaboración: BCRP Sucursal Cusco, Departamento de Estudios Económicos

El Índice de Ventas de Comercio (IVC), correspondiente al mes de agosto de 2011, ascendió 29 puntos, respecto al indicador de julio.

En comparación al mes de agosto de 2010, el IVC resultó menor en 4 puntos.

**GRÁFICO N° 1**  
**ÍNDICE DE VENTAS DE COMERCIO**  
(Comparado con igual mes del año anterior)

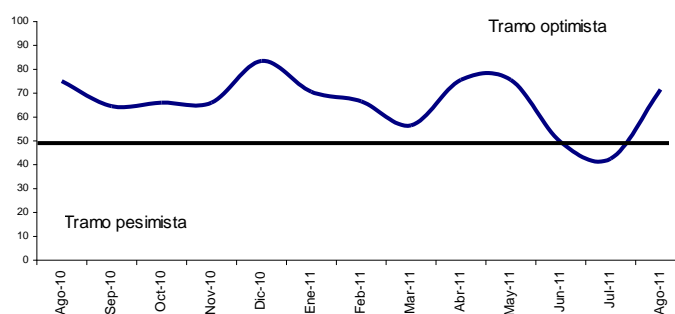

### 1.1.7. Expectativas Empresariales

La Encuesta de Expectativas Empresariales fue aplicada a 22 empresas de los sectores comercio, servicios e industria. Los resultados indican que la situación económica del país para el siguiente mes y los próximos tres meses, se mantendrá estable, según el 54,6 y 59,1 por ciento respectivamente, de los encuestados.

Para próximo año, el 50,0 por ciento de los

encuestados, estima que la situación mejorará.

Las expectativas sobre la situación económica de las empresas, tanto para el siguiente mes, como para los próximos tres y doce meses son favorables, según el 50,0; 63,6 y 50,0 por ciento respectivamente.

**CUADRO N° 12**  
**APURÍMAC: EXPECTATIVA EMPRESARIAL – AGOSTO 2011**  
(En porcentaje)

	SITUACIÓN ECONÓMICA DEL PAÍS			SITUACIÓN ECONÓMICA DE LA EMPRESA		
	1 mes	3 meses	12 meses	1 mes	3 meses	12 meses
<b>Comercio</b>						
Mejor	50,0	35,7	57,1	57,1	64,3	50,0
Igual	42,9	57,2	21,4	42,9	35,7	35,7
Peor	7,1	7,1	21,5	0,0	0,0	14,3
<b>Servicios</b>						
Mejor	50,0	50,0	25,0	50,0	100,0	50,0
Igual	50,0	50,0	75,0	50,0	0,0	50,0
Peor	0,0	0,0	0,0	0,0	0,0	0,0
<b>Industrial</b>						
Mejor	0,0	25,0	50,0	25,0	25,0	50,0
Igual	100,0	75,0	50,0	75,0	75,0	50,0
Peor	0,0	0,0	0,0	0,0	0,0	0,0
<b>TOTAL</b>						
Mejor	40,9	36,4	50,0	50,0	63,6	50,0
Igual	54,6	59,1	36,4	50,0	36,4	40,9
Peor	4,5	4,5	13,6	0,0	0,0	9,1

Fuente: Encuesta propia a empresas comerciales, de servicios e industriales  
Elaboración: BCRP Sucursal Cusco, Departamento de Estudios Económicos

El índice de expectativas acerca de la evolución de la economía en los próximos tres meses, registró 66 puntos en el mes de agosto de 2011, siendo superior en 2 puntos al mes anterior, mientras que respecto a agosto de 2010, resultó inferior en 3 puntos.

Por su parte, el índice de expectativas acerca de la evolución de las empresas en los próximos tres meses, registró 82 puntos en el mes de agosto de 2011, siendo mayor en 5 puntos respecto al mes anterior, y superior en 13 puntos en comparación al índice de agosto de 2010.

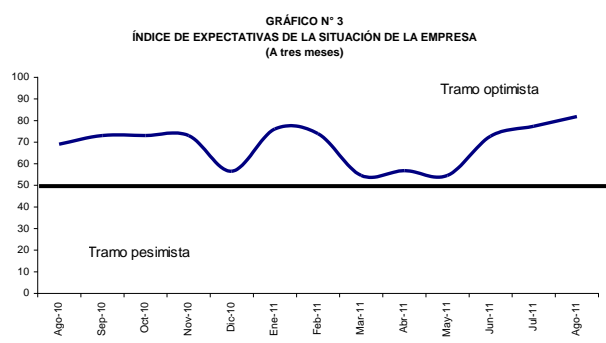

## 1.2. Aspectos Laborales

### 1.2.1. Número de Afiliados Activos por AFP

El número total de afiliados activos por AFP se incrementó en 0,6 por ciento respecto a julio de 2011, por el aumento de las afiliaciones en las AFP Horizonte, Profuturo e Integra.

En comparación a agosto de 2010, el número de afiliados creció 3,5 por ciento, principalmente por el mayor dinamismo de la AFP Horizonte (11,6 por ciento).

**CUADRO N° 13**  
**NÚMERO DE AFILIADOS ACTIVOS SEGÚN AFP**

	2010	2011		Var. %
	Agosto	Julio	Agosto	Agosto 2010-11
Horizonte	2 901	3 200	3 238	11,6
Integra	9 038	9 090	9 165	1,4
Prima	4 514	4 628	4 634	2,7
Profuturo	5 619	5 793	5 815	3,5
<b>TOTAL SPP</b>	<b>22 072</b>	<b>22 711</b>	<b>22 852</b>	<b>3,5</b>

Fuente: Superintendencia de Banca, Seguros y AFP (SBS)

Elaboración: BCRP. Sucursal Cusco. Departamento de Estudios Económicos

## II. SECTOR EXTERNO

### 2.1. Exportaciones

En el mes de agosto de 2011, no se registraron exportaciones.

Durante el periodo enero-agosto de 2011, las exportaciones acumuladas presentaron

un importe de US\$ 9,2 millones, disminuyendo 86,9 por ciento respecto a similar periodo de 2010, principalmente por los menores envíos de productos mineros (-86,9 por ciento).

**CUADRO N° 14**  
**EXPORTACIONES SEGÚN GRUPOS DE PRODUCTOS**  
(Valor FOB en miles de US dólares)

	Agosto			Enero - Agosto		
	2010	2011	Var. %	2010	2011	Var. %
PRODUCTOS TRADICIONALES	8 332	0	-100,0	70 346	9 240	-86,9
Mineros	8 332	0	-100,0	70 346	9 240	-86,9
PRODUCTOS NO TRADICIONALES	0	0	--	95	4	-95,8
Agropecuarios	0	0	--	94	0	-100,0
Textil	0	0	--	0	1	--
Metal mecánico	0	0	--	0	3	--
Minería no metálica	0	0	--	1	0	-100,0
Químico	0	0	--	0	0	--
Resto de otros no tradicionales	0	0	--	0	0	--
<b>TOTAL</b>	<b>8 332</b>	<b>0</b>	<b>-100,0</b>	<b>70 441</b>	<b>9 244</b>	<b>-86,9</b>

Preliminar

Fuente: Superintendencia Nacional de Administración Tributaria - SUNAT

Elaboración: BCRP, Sucursal Cusco, Departamento de Estudios Económicos

**GRÁFICO N° 4**  
**ESTRUCTURA DE LAS EXPORTACIONES**  
**POR GRUPOS DE PRODUCTOS**

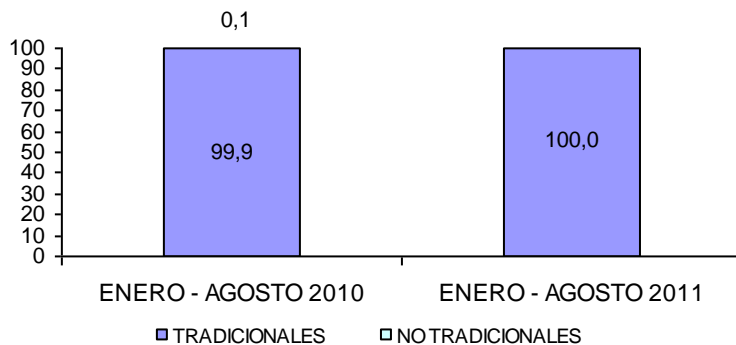

### III. FINANZAS PÚBLICAS

#### 3.1. Gobierno Central

Los ingresos del Gobierno Central en el Departamento de Apurímac totalizaron S/. 2,6 millones, expandiéndose en 30,6 por ciento, respecto a lo captado en agosto de 2010. Este incremento estuvo vinculado principalmente a la mayor recaudación de otros ingresos tributarios (207,3 por ciento).

La recaudación acumulada hasta agosto de 2011, fue de S/. 17,5 millones, mostrando un crecimiento de 27,7 por ciento, en comparación a lo recaudado en similar periodo de 2010, principalmente por los mayores ingresos provenientes del impuesto a la renta (28,9 por ciento).

**CUADRO N° 15**  
**INGRESOS CORRIENTES DEL GOBIERNO CENTRAL**  
(Miles de nuevos soles)

	Agosto			Enero - Agosto		
	2010	2011	Var.%	2010	2011	Var.%
1. Impuesto a la Renta	960	1 201	25,1	7 581	9 772	28,9
2. Impuestos a la Producción y Consumo	761	513	-32,6	3 788	4 290	13,3
- I.G.V.	757	508	-32,9	3 763	4 250	12,9
° Operaciones Internas	757	508	-32,9	3 763	4 250	12,9
° Operaciones Externas	0	0	--	0	0	--
- I.S.C.	3	5	66,7	25	40	60,0
3. Impuesto a la Importación	0	0	--	0	0	--
4. Otros Ingresos	302	928	207,3	2 304	3 405	47,8
<b>TOTAL</b>	<b>2 023</b>	<b>2 642</b>	<b>30,6</b>	<b>13 673</b>	<b>17 467</b>	<b>27,7</b>

Fuente: Superintendencia Nacional de Administración Tributaria - SUNAT  
Elaboración: BCRP. Sucursal Cusco. Departamento de Estudios Económicos

### 3.2. Gobierno Regional

La ejecución presupuestal del Gobierno Regional fue de S/. 38,4 millones, mostrando una reducción de 20,2 por ciento, en comparación a agosto de 2010, como consecuencia del menor gasto en adquisición de activos no financieros (-59,2 por ciento).

Durante enero-agosto de 2011, los gastos alcanzaron S/. 256,8 millones, resultando 7,4 por ciento menor respecto a similar periodo de 2010, explicado en mayor medida por la reducción del gasto en adquisición de activos no financieros (-46,1 por ciento).

**CUADRO N° 16**  
**GASTOS DE GOBIERNO REGIONAL, SEGÚN GRUPOS DE GASTO**  
(Miles de nuevos soles)

	Agosto			Enero - Agosto		
	2010	2011	Var.%	2010	2011	Var.%
<b>GASTO CORRIENTE</b>	29 205	30 659	5,0	205 317	216 720	5,6
° Personal y Obligaciones Sociales	17 777	18 904	6,3	145 080	153 855	6,0
° Pensiones y Otras Prestaciones Sociales	2 370	2 390	0,8	19 546	20 356	4,1
° Bienes y Servicios	5 132	6 040	17,7	34 147	37 055	8,5
° Otros Gastos Corrientes	3 926	3 325	-15,3	6 544	5 454	-16,7
<b>GASTO DE CAPITAL</b>	18 890	7 704	-59,2	71 872	40 044	-44,3
° Adquisición de Activos no Financieros	18 890	7 704	-59,2	71 872	38 719	-46,1
° Donaciones y Transferencias	0	0	--	0	1 325	--
<b>TOTAL</b>	<b>48 095</b>	<b>38 363</b>	<b>-20,2</b>	<b>277 189</b>	<b>256 764</b>	<b>-7,4</b>

Preliminar

Fuente: Ministerio de Economía y Finanzas (SIAF-SP)

Elaboración: BCRP. Sucursal Cusco. Departamento de Estudios Económicos

**CUADRO N° 17**  
**GASTOS DE GOBIERNO REGIONAL, SEGÚN FUENTES DE FINANCIAMIENTO**  
(Miles de nuevos soles)

	Agosto			Enero - Agosto		
	2010	2011	Var.%	2010	2011	Var.%
Recursos Ordinarios	36 644	32 664	-10,9	235 303	227 251	-3,4
Recursos Directamente Recaudados	391	501	28,1	3 746	2 537	-32,3
Donaciones y Transferencias	1 242	1 741	40,2	7 373	10 320	40,0
Canon y Sobrecanon	9 818	3 457	-64,8	30 767	16 656	-45,9
<b>TOTAL</b>	<b>48 095</b>	<b>38 363</b>	<b>-20,2</b>	<b>277 189</b>	<b>256 764</b>	<b>-7,4</b>

Preliminar

Fuente: Ministerio de Economía y Finanzas (SIAF-SP)

Elaboración: BCRP. Sucursal Cusco. Departamento de Estudios Económicos

## IV. MONEDA Y CRÉDITO

### 4.1. Depósitos en el Sistema Financiero

Al finalizar agosto de 2011, el saldo de depósitos en el Sistema Financiero fue de S/. 158,9 millones, mostrando un incremento de 0,2 por ciento con relación a julio, debido al mayor dinamismo de las instituciones microfinancieras no bancarias (3,1 por ciento).

Con respecto a agosto de 2010, el saldo de depósitos fue mayor en 12,0 por ciento, destacando las mayores captaciones de las empresas bancarias (13,3 por ciento) y las instituciones microfinancieras no bancarias (11,1 por ciento). La liquidez en moneda nacional creció 13,3 por ciento y en moneda extranjera 7,2 por ciento.

**CUADRO N° 18**  
**DEPÓSITOS EN EL SISTEMA FINANCIERO**  
(Saldo en miles de nuevos soles)

	2010		2011		Var.% Agosto 2010-11
	Agosto	Julio	Agosto	Agosto	
Empresas Bancarias	71 470	82 925	80 982		13,3
Instituciones Microfinancieras no Bancarias	68 892	74 231	76 553		11,1
° Cajas Municipales	52 312	59 754	62 034		18,6
° Cajas Rurales	16 580	14 477	14 519		-12,4
Empresas Financieras	1 504	1 524	1 412		-6,1
<b>TOTAL SISTEMA FINANCIERO</b>	<b>141 866</b>	<b>158 680</b>	<b>158 947</b>		<b>12,0</b>
TOTAL M/N	112 247	126 246	127 192		13,3
TOTAL M/E	29 619	32 434	31 755		7,2

Fuente: Superintendencia de Banca, Seguros y AFP (SBS)

Elaboración: BCRP. Sucursal Cusco, Departamento de Estudios Económicos

**CUADRO N° 19**  
**PARTICIPACIÓN EN LOS DEPÓSITOS**  
(En %)

	Agosto 2011		
	Miles de S/.	Participación %	Acumulado
Banco de Crédito	56 008	35,2	35,2
Caja Municipal Cusco	37 624	23,7	58,9
Interbank	24 974	15,7	74,6
Caja Municipal Arequipa	16 224	10,2	84,8
CRAC Credinka	12 644	8,1	92,9
Caja Municipal de Ica	6 697	4,2	97,1
CRAC Libertadores de Ayacucho	1 641	1,0	98,1
Caja Municipal Piura	1 489	0,9	99,0
CrediScotia Financiera	1 412	0,9	99,9
CRAC Nuestra Gente	234	0,1	100,0
<b>TOTAL SISTEMA FINANCIERO</b>	<b>158 947</b>	<b>100,0</b>	

Fuente: Superintendencia de Banca, Seguros y AFP (SBS)

Elaboración: BCRP. Sucursal Cusco, Departamento de Estudios Económicos

Los pasivos que mostraron mayor crecimiento anual fueron los depósitos de ahorro (23,2 por ciento). En cuanto a la participación en el total de captaciones, los

depósitos de ahorro representaron el 58,8 por ciento, los depósitos a plazo constituyeron el 29,4 por ciento y los depósitos a la vista el 11,8 por ciento.

**CUADRO N° 20**  
**DEPÓSITOS EN EL SISTEMA FINANCIERO SEGÚN TIPO**  
(Saldo en miles de nuevos soles)

	Var. %	Participación
	Ago.11/Ago.10	Agosto 2011
Depósitos a la Vista	-9,2	11,8
Depósitos de Ahorro	23,2	58,8
Depósitos a Plazo	3,0	29,4
<b>TOTAL SISTEMA FINANCIERO</b>	<b>12,0</b>	<b>100,0</b>

Fuente: Superintendencia de Banca, Seguros y AFP (SBS)

Elaboración: BCRP - Sucursal Cusco, Departamento de Estudios Económicos

## 4.2. Créditos del Sistema Financiero

En agosto de 2011, el saldo de colocaciones del Sistema Financiero alcanzó a S/. 325,9 millones, creciendo 2,3 por ciento respecto a julio, debido principalmente a los mayores créditos otorgados por las instituciones microfinancieras no bancarias (2,5 por ciento).

En comparación a agosto de 2010, las colocaciones crecieron 36,4 por ciento, destacando el incremento de los créditos de las instituciones microfinancieras no bancarias (30,5 por ciento). En el mismo periodo, el saldo colocado en moneda nacional subió 40,0 por ciento y, en moneda extranjera se acrecentó en 7,4 por ciento.

**CUADRO N° 21**  
**CRÉDITOS DEL SISTEMA FINANCIERO**  
(Saldo en miles de nuevos soles)

	2010	2011		Var. %
	Agosto	Julio	Agosto	Agosto 2010 - 11
Empresas Bancarias	43 397	56 756	57 891	33,4
Instituciones Microfinancieras no Bancarias	180 200	229 526	235 233	30,5
° Cajas Municipales	155 747	189 895	194 593	24,9
° Cajas Rurales	15 652	30 941	32 162	105,5
° Edpyme	8 801	8 690	8 478	-3,7
Empresas Financieras	15 271	32 283	32 767	114,6
<b>TOTAL SISTEMA FINANCIERO</b>	<b>238 868</b>	<b>318 565</b>	<b>325 891</b>	<b>36,4</b>
TOTAL M/N	212 798	290 594	297 889	40,0
TOTAL M/E	26 070	27 971	28 002	7,4

Fuente: Superintendencia de Banca, Seguros y AFP (SBS)

Elaboración: BCRP, Sucursal Cusco, Departamento de Estudios Económicos

**CUADRO N° 22**  
**PARTICIPACIÓN EN LOS CRÉDITOS**  
(En %)

	Agosto 2011		
	Miles de S/.	Participación %	Acumulado
Caja Municipal Cusco	90 091	27,6	27,6
Caja Municipal Arequipa	60 017	18,4	46,0
Banco de Crédito	47 562	14,6	60,6
CrediScotia Financiera	30 481	9,3	69,9
Caja Municipal de Ica	27 271	8,4	78,3
CRAC Credinka	20 512	6,3	84,6
Caja Municipal Piura	17 214	5,3	89,9
Interbank	10 329	3,2	93,1
Edpyme Proempresa	8 478	2,6	95,7
CRAC Libertadores de Ayacucho	6 712	2,1	97,8
CRAC Nuestra Gente	4 938	1,5	99,3
Financiera TFC	1 241	0,4	99,7
Financiera Edyficar	1 045	0,3	100,0
<b>TOTAL</b>	<b>325 891</b>	<b>100,0</b>	

Fuente: Superintendencia de Banca, Seguros y AFP (SBS)

Elaboración: BCRP. Sucursal Cusco, Departamento de Estudios Económicos

## **V. INFORMACIÓN ESTADÍSTICA MENSUAL**



ANEXO 1  
**APURÍMAC: SIEMBRAS POR CAMPAÑA**  
(Hectáreas)

	2010					2011							Agosto		
	Ago.	Set.	Oct.	Nov.	Dic.	Ene.	Feb.	Mar.	Abr.	May.	Jun.	Jul.	Ago.	2010	2011
Aguaymanto	0	0	0	0	0	0	0	0	0	0	0	0	0	0	0
Amaranto - Kiwicha	0	0	28	176	130	11	2	0	0	0	0	0	0	0	0
Aji	0	1	1	3	0	2	0	0	0	0	2	0	0	0	0
Aji amarillo	0	0	0	0	0	0	0	0	0	0	0	0	0	0	0
Ajo	5	11	6	10	16	1	0	0	0	3	0	2	5	5	5
Albahaca	0	1	1	3	0	2	0	2	2	0	1	0	0	0	0
Alcachofa	0	0	0	0	0	0	0	0	0	0	0	0	1	0	1
Alfalfa	2	1	15	12	23	137	59	19	8	3	3	3	3	2	3
Anis	0	0	0	0	70	655	150	0	0	0	0	0	0	0	0
Arracacha	0	0	1	0	0	0	0	0	0	0	0	0	0	0	0
Arveja grano seco	6	18	336	419	447	142	21	0	0	0	0	0	0	6	0
Arveja grano verde	21	46	365	163	112	46	20	10	36	28	7	13	24	21	24
Avena forrajera	28	31	111	70	33	64	66	25	9	15	34	14	28	28	28
Avena grano	0	0	94	58	77	18	0	3	0	0	0	0	0	0	0
Betarraga	4	3	14	4	2	2	2	0	0	1	1	0	5	4	5
Berenjena	0	0	0	0	0	0	0	0	0	0	0	0	0	0	0
Brócoli	0	0	0	0	0	0	0	0	0	0	0	0	0	0	0
Café	0	0	0	0	0	0	0	0	0	0	0	0	0	0	0
Caigua	0	0	0	0	0	0	0	0	0	0	0	0	0	0	0
Calabaza	0	25	111	70	18	37	16	0	0	0	0	0	0	0	0
Camote	5	4	4	7	14	9	7	0	2	0	0	4	3	5	3
Caña para alcohol	0	0	1	583	0	0	5	0	0	0	0	0	0	0	0
Capulí	0	0	0	0	0	0	0	0	0	0	0	0	0	0	0
Cebada forrajera	36	33	80	39	69	73	57	18	3	7	8	11	24	36	24
Cebada grano	0	0	822	1 052	2 294	1 668	99	4	0	0	1	0	0	0	0
Cebolla	25	15	21	30	21	6	12	6	2	1	18	8	7	25	7
Chirimoya	0	0	0	0	0	0	0	0	0	0	0	0	1	0	1
Chocho o tarwi	17	46	214	93	108	28	4	4	0	0	0	0	0	17	0
Ciruela	0	0	0	0	0	2	0	0	0	0	0	0	0	0	0
Col o repollo	9	5	20	4	4	4	14	7	0	1	5	2	5	9	5
Coliflor	7	3	3	1	4	2	7	1	0	1	6	2	6	7	6
Fresa - frutilla	0	0	0	0	7	7	0	0	0	0	0	0	0	0	0
Frijol grano seco	38	90	792	992	1 239	1 836	251	0	0	0	11	14	41	38	41
Frijol vainita	0	2	7	4	6	7	1	2	2	0	0	0	0	0	0
Garbanzo grano seco	0	0	0	0	0	0	0	0	0	0	0	0	0	0	0
Granadilla	0	2	0	2	1	5	1	0	0	0	0	0	0	0	0
Granado	0	0	0	0	0	0	0	0	0	0	0	0	0	0	0
Haba grano seco	7	126	1 151	1 194	898	276	20	0	0	0	0	0	11	7	11
Haba grano verde	25	74	492	294	257	69	7	5	13	20	43	16	31	25	31
Higo	0	0	0	0	0	0	0	0	0	0	0	0	0	0	0
Lechuga	23	11	21	12	12	15	17	4	10	2	5	12	12	23	12
Lenteja grano seco	0	0	0	0	20	5	6	0	0	0	0	0	0	0	0
Limón sutil	0	0	0	0	0	0	0	0	0	0	0	0	0	0	0
Linaza	0	0	0	0	28	4	0	0	0	0	0	0	0	0	0
Lúcuma	0	0	0	0	0	0	0	0	0	0	0	0	1	0	1
Maíz amarillo duro	8	29	69	1 104	942	390	19	13	0	0	3	12	8	8	8
Maíz amiláceo	402	2 424	11 364	8 250	3 303	725	0	0	0	0	0	0	83	402	83
Maíz chala	0	0	0	0	0	0	0	0	0	0	0	0	0	0	0
Maíz choclo	28	541	555	219	29	26	0	0	0	3	161	29	28	28	28
Maíz morado	0	0	0	0	0	0	0	0	0	0	0	0	0	0	0
Mango	0	0	0	0	0	0	0	0	0	0	0	0	0	0	0
Manzana	0	0	0	2	0	0	0	3	0	0	0	0	4	0	4
Maswa	27	46	240	110	45	1	0	0	2	0	0	0	7	27	7
Melocotón	3	3	0	4	0	0	2	0	0	0	0	0	0	3	0
Membrillo	0	0	0	0	0	0	0	0	0	0	0	0	1	0	1
Naranja	0	0	0	0	0	0	0	0	0	0	0	0	0	0	0
Nispero	0	0	0	0	0	0	0	0	0	0	0	0	0	0	0
Nispero de agua cuello	0	0	0	0	0	0	0	0	0	0	0	0	0	0	0
Nogal	0	0	0	0	0	0	0	0	0	0	0	0	0	0	0
Oca	39	114	397	130	102	13	0	0	0	0	0	0	2	39	2
Olluco	119	502	1 183	687	228	65	0	0	0	0	0	0	31	119	31
Orégano	0	1	1	1	0	2	0	0	0	0	0	0	0	0	0
Pacae	0	0	0	0	0	0	0	0	0	0	0	0	0	0	0
Pallar	0	0	3	0	0	0	0	0	0	0	0	0	0	0	0
Palta	3	3	0	23	0	5	1	0	0	0	0	0	4	3	4
Papa	389	863	8 308	7 827	2 663	307	0	0	16	11	69	217	314	389	314
Papaya	0	0	0	0	0	0	0	0	0	0	0	0	0	0	0
Páprika	0	0	0	0	0	0	0	0	0	0	0	0	0	0	0
Pasto elefante	0	0	0	0	0	0	0	0	0	0	0	0	0	0	0
Pasto sudán	0	0	0	0	0	0	0	0	0	0	0	0	0	0	0
Pepinillo	2	2	0	2	3	2	3	2	2	0	4	1	2	2	2
Pera	2	2	0	0	0	1	0	0	1	0	0	0	1	2	1
Plátano	0	0	0	0	0	0	0	0	0	0	0	0	0	0	0
Quinua	7	61	550	336	257	34	0	2	0	0	20	0	0	7	0
Rábano	2	0	3	3	0	0	0	0	0	0	0	0	0	2	0
Rocoto	1	1	0	0	1	0	0	5	3	0	0	0	0	1	0
Rye grass	1	4	15	85	1	32	25	3	1	1	1	0	1	1	1
Sandia	0	0	0	0	0	0	0	0	0	0	0	0	0	0	0
Sauco	0	0	2	0	0	0	0	0	0	0	0	0	0	0	0
Tara	0	0	1	10	6	16	4	0	0	0	0	0	0	0	0
Tomate	2	6	18	14	5	12	7	1	2	0	5	2	0	2	0
Trébol	2	0	12	2	16	17	14	3	1	4	1	0	1	2	1
Trigo	0	0	96	708	3 175	2 213	78	71	0	0	0	0	0	0	0
Tuna	0	8	8	8	12	4	19	3	0	0	0	0	5	0	5
Yuca	0	1	2	2	7	8	0	1	0	0	3	1	1	0	1
Zanahoria	11	20	18	17	11	9	7	6	10	4	5	12	4	11	4
Zapallo	21	19	51	28	32	24	12	2	0	0	4	2	2	21	2
<b>Total</b>	<b>1 327</b>	<b>5 198</b>	<b>27 607</b>	<b>24 867</b>	<b>16 748</b>	<b>9 039</b>	<b>1 035</b>	<b>225</b>	<b>123</b>	<b>107</b>	<b>421</b>	<b>377</b>	<b>707</b>	<b>1 327</b>	<b>707</b>

Preliminar  
Fuente: Dirección Regional de Agricultura - Apurímac  
Elaboración: BCRP. Sucursal Cusco. Departamento de Estudios Económicos

ANEXO 2  
APURIMAC: PRODUCCION AGROPECUARIA  
(Toneladas)

	2010					2011							Enero - Agosto		
	Ago.	Set.	Oct.	Nov.	Dic.	Ene.	Feb.	Mar.	Abr.	May.	Jun.	Jul.	Ago.	2010	2011
<b>AGRICOLA</b>															
Aguaymanto	0	0	0	0	0	0	0	0	0	0	0	0	0	5	0
Amaranto - Kiwicha	0	0	0	0	0	0	0	0	0	68	143	57	7	271	275
Aji	0	0	3	3	0	3	5	0	0	0	15	0	10	13	33
Aji amarillo	0	0	0	0	0	0	8	0	0	0	0	0	0	5	8
Ajo	8	4	4	10	5	0	0	0	21	73	42	12	13	203	161
Albahaca	0	0	5	6	0	5	5	5	10	0	7	0	7	121	39
Alcachofa	0	0	0	31	37	0	0	0	5	5	4	0	100	57	114
Alfalfa	6 068	6 134	4 824	5 742	6 952	7 902	7 602	6 829	6 955	6 828	6 299	6 442	6 323	44 096	55 180
Anís	28	376	0	0	0	0	0	0	0	0	0	108	333	224	441
Arracacha	0	0	2	3	0	0	0	0	0	0	0	0	0	0	0
Arveja grano seco	3	0	0	0	0	0	0	0	0	342	591	413	212	1 193	1 558
Arveja grano verde	38	37	49	16	84	100	190	231	316	553	474	107	44	2 446	2 015
Avena forrajera	208	101	84	120	291	200	451	378	688	716	500	1 510	374	3 878	4 817
Avena grano	0	0	0	0	0	0	0	0	17	31	52	196	51	122	347
Berenjena	0	0	0	0	0	0	0	0	0	0	0	0	0	0	0
Betarraga	5	13	8	3	12	27	41	27	11	7	0	10	4	70	127
Brócoli	0	0	0	0	0	0	0	0	0	0	0	0	0	0	0
Café	0	0	0	0	0	0	0	0	0	0	0	0	0	0	0
Caigua	4	0	0	0	0	0	0	0	0	0	0	0	0	39	0
Calabaza	0	0	0	0	0	0	0	6	38	759	425	332	207	1 576	1 767
Camote	48	24	29	24	0	0	45	0	34	87	55	57	12	369	290
Caña para alcohol	260	250	1 493	583	680	494	1 052	480	302	781	803	183	866	7 884	4 961
Capulí	0	0	0	0	7	56	72	8	3	3	0	0	0	127	142
Cebada forrajera	100	408	128	0	339	287	574	200	552	526	411	977	497	2 982	4 024
Cebada grano	61	0	0	0	0	0	0	0	0	900	2 115	2 839	386	6 603	6 240
Cebolla	5	15	6	17	23	46	118	31	126	137	91	110	20	881	679
Chirimoya	68	0	2	0	0	0	0	0	4	5	29	73	34	649	145
Chocho o tarwi	7	17	9	24	0	0	0	0	0	13	233	173	100	286	519
Cirueta	0	0	0	0	1	83	26	0	0	0	0	0	0	106	109
Col o Repollo	2	2	2	32	19	56	60	24	14	47	20	18	3	205	242
Coliflor	5	3	3	32	12	26	19	3	19	6	8	19	15	29	115
Fresa o Frutilla	0	2	2	2	1	1	1	1	1	1	1	1	1	16	8
Frijol grano seco	17	15	93	95	0	18	26	988	2 579	1 007	1 987	43	7 258	6 648	
Frijol vainita	5	0	0	7	15	14	11	14	28	0	60	0	0	188	127
Garbanzo grano seco	0	0	0	0	0	0	0	0	0	0	0	0	0	8	0
Granadilla	8	0	0	0	0	2	5	7	4	22	17	24	26	104	107
Granado	2	0	0	0	0	0	2	0	0	3	1	0	1	9	7
Haba grano seco	0	0	0	0	0	0	6	0	20	1 067	1 495	1 467	72	4 184	4 127
Haba grano verde	31	75	50	25	25	90	209	293	438	1 255	603	251	33	3 571	3 172
Higo	0	0	0	0	0	5	13	4	0	0	0	0	0	45	22
Lechuga	22	9	22	33	54	72	37	28	33	67	29	9	31	293	306
Lenteja	0	0	0	0	0	0	0	0	0	0	21	20	0	103	41
Limón	6	8	7	7	9	19	47	42	20	19	11	3	6	224	167
Linaza	0	0	0	0	0	0	0	0	0	0	60	0	0	13	60
Lúcuma	6	4	9	8	5	7	5	2	2	0	0	0	5	43	21
Maíz amarillo duro	27	0	7	20	0	36	186	216	880	1 455	1 121	667	55	4 199	4 616
Maíz amiláceo	0	0	0	0	0	0	0	0	1 059	11 972	12 165	4 091	0	28 944	29 287
Maíz chala	0	0	0	0	0	0	0	0	0	0	0	0	0	0	0
Maíz choclo	0	0	57	401	569	505	89	528	1 200	2 400	704	608	8	9 796	6 042
Maíz morado	0	0	0	0	0	0	0	0	0	0	0	0	0	0	0
Mango	0	0	0	0	0	62	63	51	13	14	13	10	0	260	226
Manzana	0	0	0	0	0	60	173	197	64	45	0	0	0	582	539
Maswa	0	0	0	0	0	0	0	0	101	745	1 207	377	21	2 344	2 451
Melocotón	0	0	0	0	0	79	256	178	13	0	0	0	0	535	526
Membrillo	0	0	0	0	0	3	27	22	1	0	0	0	0	62	53
Naranja	5	0	3	7	3	49	68	63	57	38	7	6	0	262	288
Nispero	10	0	0	0	0	0	0	0	0	5	9	36	0	90	50
Nispero de agua cuello	0	0	0	0	0	0	0	0	0	39	5	5	0	5	49
Nogal	0	0	0	0	0	2	0	0	0	0	1	8	0	25	11
Oca	0	0	0	0	0	0	0	0	334	1 349	1 442	1 019	142	4 227	4 286
Olluco	56	6	0	0	0	0	30	144	1 027	7 216	6 391	2 687	110	19 881	17 605
Orégano	0	0	0	0	1	0	0	0	1	20	1	18	0	39	40
Pacae	0	0	0	0	0	19	48	35	5	0	0	6	0	131	113
Pallar	3	0	0	0	0	0	0	0	0	4	0	0	0	20	4
Palta	274	16	3	17	2	238	359	336	354	140	84	92	56	1 847	1 659
Papa	12 639	4 643	2 104	2 285	2 967	1 565	1 846	6 186	19 467	67 458	62 786	59 475	13 278	227 763	232 061
Papaya	3	4	6	2	1	15	47	48	33	59	6	11	9	276	228
Páprika	0	0	0	0	0	0	0	0	0	0	0	0	0	21	0
Pasto elefante	0	0	33	50	0	33	0	0	0	33	0	30	32	101	128
Pasto sudán	234	233	490	122	67	250	234	0	0	500	233	260	267	2 700	1 744
Pepinillo	30	12	0	10	10	24	24	10	32	16	16	8	6	144	136
Pera	0	0	0	0	0	15	62	62	5	0	0	1	0	184	145
Plátano	10	21	19	5	0	24	57	42	31	213	0	3	1	298	371
Quinua	0	0	0	0	0	0	0	0	6	361	619	200	21	1 218	1 207
Rabano	0	0	0	0	4	2	0	0	0	0	0	0	0	13	2
Rocoto	1	0	0	1	0	0	6	10	3	1	1	0	1	29	22
Rye grass	3 286	3 716	3 074	3 220	4 041	2 681	4 048	3 915	3 882	3 394	3 204	3 644	2 706	25 799	27 474
Sandia	0	0	0	0	0	0	0	0	0	0	0	0	0	0	0
Sauco	0	0	0	3	0	13	40	8	0	10	5	0	0	165	76
Tara	205	117	93	5	0	0	0	0	0	8	5	6	236	359	255
Tomate	108	123	789	46	173	120	27	125	94	47	81	206	49	889	749
Trébol	3 997	3 839	5 563	4 144	4 167	3 736	4 426	3 385	3 996	4 316	3 530	3 933	3 392	29 982	30 714
Trigo	0	0	0	0	0	0	0	0	0	556	2 242	2 706	1 571	7 028	7 075
Tuna	0	0	0	0	1	896	1 777	2 185	22	0	0	0	0	4 849	4 880
Yuca	45	6	0	6	36	39	11	10	24	31	12	60	0	345	187
Zanahoria	43	43	33	24	39	66	83	62	221	99	36	95	112	625	774
Zapallo	8	0	55	40	40	51	97	213	210	499	107	129	98	1 858	1 404
<b>PECUARIA</b>															
<b>CARNE</b>															
*Ave	43	46	48	46	54	48	53	55	49	56	58	61	64	370	444
*Vacuno	839	882	948	919	820	707	743	808	795	889	884	1 113	837	6 270	6 776
*Ovino	145	137	142	144	144	116	142	150	148	159	157	151	138	1 132	1 161
*Porcino	240	209	236	219	281	219	240	257	262	276	262	195	194	1 804	1 905
*Caprino	27	24	21	30	25	20	19	20	22	22	21	19	21	230	164
*Alpaca	137	138	136	135	139	117	123	129	131	136	136	117	80	1 117	969
*Llama	64	61	61	57	62	44	47	52	58	58	71	46	46	424	422
*Cuy	39	38	41	43	39	47	43	44	44	46	49	46	45	306	364
HUEVOS	53	51	52	50	44	47	47	45	45	47	48	45	45	377	369
LECHE VACUNO	3 433	3 087	3 004	2 686	2 507	2 737	3 087	3 101	3 243	3 390	2 867	2 789	2 042	30 838	23 256

ANEXO 3  
**APURÍMAC: PRODUCCIÓN PESQUERA**  
(kg)

	2010					2011								Enero - Agosto	
	Ago.	Set.	Oct.	Nov.	Dic.	Ene.	Feb.	Mar.	Abr.	May.	Jun.	Jul.	Ago.	2010	2011
<b>FRESCO</b>															
PEJERREY	5 695	3 985	4 952	5 250	5 454	5 062	4 905	5 799	10 070	9 382	6 527	6 395	6 314	52 912	54 454
TRUCHA	6 980	6 510	6 155	5 157	4 420	2 340	2 053	2 520	3 086	2 769	2 850	2 940	3 515	48 442	22 073
CARPA	476	530	463	574	515	1 350	950	1 130	1 234	1 210	968	850	823	4 482	8 515
ESPECIES NATIVAS	760	860	715	620	438	420	780	510	930	980	950	760	650	7 360	5 980

Preliminar

Fuente: Dirección Regional de la Producción - Apurímac

Elaboración: BCRP. Sucursal Cusco. Departamento de Estudios Económicos

ANEXO 4  
**APURÍMAC: GENERACIÓN Y VENTA DE ENERGÍA ELÉCTRICA**  
(MW.h.)

	2010					2011							Enero - Agosto		
	Ago.	Set.	Oct.	Nov.	Dic.	Ene.	Feb.	Mar.	Abr.	May.	Jun.	Jul.	Ago.	2010	2011
<b>TOTAL GENERACIÓN DE ENERGÍA</b>	<b>2 270</b>	<b>2 806</b>	<b>2 338</b>	<b>2 090</b>	<b>3 382</b>	<b>3 737</b>	<b>3 047</b>	<b>3 123</b>	<b>3 209</b>	<b>3 295</b>	<b>2 557</b>	<b>3 112</b>	<b>3 065</b>	<b>25 474</b>	<b>25 145</b>
Hidráulica	2 270	2 806	2 338	2 090	3 382	3 737	3 047	3 123	3 209	3 295	2 557	3 112	3 065	25 474	25 145
Térmica	0	0	0	0	0	0	0	0	0	0	0	0	0	0	0
<b>TOTAL VENTA ENERGÍA ELÉCTRICA</b>	<b>10 105</b>	<b>10 037</b>	<b>9 637</b>	<b>9 605</b>	<b>9 437</b>	<b>9 254</b>	<b>8 302</b>	<b>9 602</b>	<b>9 826</b>	<b>10 104</b>	<b>10 380</b>	<b>11 274</b>	<b>11 714</b>	<b>75 262</b>	<b>80 456</b>
MERCADO REGULADO	3 981	4 121	3 827	4 055	3 944	4 083	3 694	4 089	4 197	4 411	4 344	4 327	4 720	29 316	33 865
Media Tensión	243	302	234	295	258	281	247	272	221	257	294	344	336	1 887	2 252
Baja Tensión	3 738	3 819	3 593	3 760	3 686	3 802	3 447	3 817	3 976	4 154	4 050	3 983	4 384	27 429	31 613
° Alumbrado Público	277	281	284	281	286	286	280	283	283	286	283	289	306	2 229	2 296
° No Residencial	808	813	757	800	799	932	854	944	934	1 137	952	992	1 177	5 791	7 922
° Residencial	2 653	2 725	2 552	2 679	2 601	2 584	2 313	2 590	2 759	2 731	2 815	2 702	2 901	19 409	21 395
MERCADO LIBRE	6 124	5 916	5 810	5 550	5 493	5 171	4 608	5 513	5 629	5 693	6 036	6 947	6 994	45 946	46 591

Preliminar

Fuente: Electro Sur Este S.A.A.

Elaboración: BCRP. Sucursal Cusco. Departamento de Estudios Económicos

ANEXO 5  
**APURÍMAC: EXPORTACIONES SEGÚN GRUPOS DE PRODUCTOS**  
 (Valor FOB en miles de US dólares)

	2010					2011								Enero-Agosto	
	Ago.	Set.	Oct.	Nov.	Dic.	Ene.	Feb.	Mar.	Abr.	May.	Jun.	Jul.	Ago.	2010	2011
PRODUCTOS TRADICIONALES	8 332	3 105	8 836	15 955	23 684	0	238	1 400	1 661	0	5 941	0	0	70 346	9 240
° Mineros	8 332	3 105	8 836	15 955	23 684	0	238	1 400	1 661	0	5 941	0	0	70 346	9 240
PRODUCTOS NO TRADICIONALES	0	20	22	57	18	2	0	1	0	0	0	1	0	95	4
° Agropecuarios	0	17	1	0	18	0	0	0	0	0	0	0	0	94	0
° Textil	0	0	0	3	0	0	0	0	0	0	0	1	0	0	1
° Metal Mecánico	0	0	0	54	0	2	0	1	0	0	0	0	0	0	3
° Minería no Metálica	0	0	0	0	0	0	0	0	0	0	0	0	0	1	0
° Químico	0	0	0	0	0	0	0	0	0	0	0	0	0	0	0
° Resto de Otros no Tradicionales	0	3	21	0	0	0	0	0	0	0	0	0	0	0	0
<b>TOTAL</b>	<b>8 332</b>	<b>3 125</b>	<b>8 858</b>	<b>16 012</b>	<b>23 702</b>	<b>2</b>	<b>238</b>	<b>1 401</b>	<b>1 661</b>	<b>0</b>	<b>5 941</b>	<b>1</b>	<b>0</b>	<b>70 441</b>	<b>9 244</b>

Preliminar

Fuente :Superintendencia Nacional de Administración Tributaria - SUNAT

Elaboración: BCRP. Sucursal Cusco. Departamento de Estudios Económicos

ANEXO 6  
**APURÍMAC: INGRESOS CORRIENTES DEL GOBIERNO CENTRAL**  
(Miles de nuevos soles)

	2010					2011								Enero-Agosto	
	Ago.	Set.	Oct.	Nov.	Dic.	Ene.	Feb.	Mar.	Abr.	May.	Jun.	Jul.	Ago.	2010	2011
1. Impuesto a la Renta	960	1 370	1 028	1 214	1 434	1 814	1 333	1 332	1 000	1 001	1 108	983	1 201	7 581	9 772
2. Impuestos a la Producción y Consumo	761	599	586	754	761	690	624	503	451	545	510	454	513	3 788	4 290
- I.G.V.	757	595	583	750	757	683	621	499	446	540	505	448	508	3 763	4 250
° Operaciones Internas	757	595	583	750	757	683	621	499	446	540	505	448	508	3 763	4 250
° Operaciones Externas	0	0	0	0	0	0	0	0	0	0	0	0	0	0	0
- I.S.C.	3	4	3	4	4	7	3	4	5	5	5	6	5	25	40
3. Impuesto a la Importación	0	0	0	0	0	0	0	0	0	0	0	0	0	0	0
4. Otros Ingresos	302	377	295	486	761	350	264	394	331	473	342	323	928	2 304	3 405
<b>TOTAL</b>	<b>2 023</b>	<b>2 346</b>	<b>1 909</b>	<b>2 454</b>	<b>2 956</b>	<b>2 854</b>	<b>2 221</b>	<b>2 229</b>	<b>1 782</b>	<b>2 019</b>	<b>1 960</b>	<b>1 760</b>	<b>2 642</b>	<b>13 673</b>	<b>17 467</b>

Fuente: Superintendencia Nacional de Administración Tributaria - SUNAT  
Elaboración: BCRP. Sucursal Cusco. Departamento de Estudios Económicos

ANEXO 7  
**EJECUCIÓN PRESUPUESTAL DE GASTOS DEL GOBIERNO REGIONAL APURÍMAC, SEGÚN GRUPOS DE GASTO**  
(Miles de nuevos soles)

	2010					2011								Enero - Agosto	
	Ago.	Set.	Oct.	Nov.	Dic.	Ene.	Feb.	Mar.	Abr.	May.	Jun.	Jul.	Ago.	2010	2011
<b>GASTOS CORRIENTES</b>	29 205	27 228	26 649	27 515	41 251	25 431	23 101	23 834	26 178	26 798	27 682	33 037	30 659	205 317	216 720
° PERSONAL Y OBLIGACIONES SOCIALES	17 777	18 443	18 057	18 662	23 839	21 084	18 050	15 988	18 917	19 083	18 831	22 998	18 904	145 080	153 855
° PENSIONES Y OTRAS PRESTACIONES SOCIALES	2 370	2 212	2 209	2 221	3 489	3 216	2 317	2 484	2 312	2 299	2 310	3 028	2 390	19 546	20 356
° BIENES Y SERVICIOS	5 132	6 070	6 163	6 407	13 204	1 067	2 417	5 011	4 721	5 004	6 264	6 531	6 040	34 147	37 055
° OTROS GASTOS	3 926	503	220	225	719	64	317	351	228	412	277	480	3 325	6 544	5 454
<b>GASTOS DE CAPITAL</b>	18 890	10 470	11 320	18 212	28 320	0	131	3 566	2 548	5 420	11 033	9 642	7 704	71 872	40 044
° ADQUISICIÓN DE ACTIVOS NO FINANCIEROS	18 890	9 270	11 320	18 210	28 279	0	131	3 565	2 548	5 420	11 033	8 318	7 704	71 872	38 719
Planeamiento, gestión y reserva de contingencia	246	151	432	234	2 274	0	0	9	187	34	53	610	40	1 394	933
Orden publico y seguridad	0	0	0	0	0	0	0	0	0	6	0	0	0	0	6
Defensa y seguridad nacional	0	0	0	0	0	0	0	0	0	0	0	0	0	0	0
Justicia	0	0	0	0	0	0	0	0	0	0	0	0	0	0	0
Trabajo	5	0	273	16	26	0	0	0	0	0	6	0	1	17	7
Comercio	0	0	0	0	0	0	0	0	0	0	0	0	0	0	0
Turismo	0	0	0	0	0	0	0	0	0	0	18	0	0	6	18
Agropecuaria	3 369	2 637	2 809	4 313	8 724	0	130	839	1 067	1 677	2 999	2 007	1 842	13 556	10 561
Pesca	29	49	70	13	181	0	0	0	0	0	2	0	19	468	21
Energía	251	298	213	274	1 183	0	0	62	19	119	275	125	112	351	712
Minería	0	0	0	0	8	0	0	0	0	0	0	0	0	0	0
Industria	0	0	0	0	0	0	0	0	0	0	5	0	0	6	5
Transporte	2 959	1 799	1 634	2 872	8 245	0	0	153	209	582	2 061	1 207	2 280	11 710	6 492
Comunicaciones	0	0	34	-34	53	0	0	0	0	0	0	0	0	0	0
Medio ambiente	280	204	158	249	741	0	0	15	2	20	21	79	31	1 911	168
Saneamiento	5 343	838	1 897	5 129	2 045	0	0	1 350	53	473	1 450	906	1 010	14 232	5 242
Vivienda y desarrollo urbano	96	0	0	0	0	0	0	2	0	0	0	0	0	412	2
Salud	2 847	160	716	1 900	-662	0	0	225	340	604	1 115	664	661	11 625	3 609
Cultura y deporte	49	-8	18	30	220	0	0	0	0	0	0	0	0	137	0
Educación	3 415	3 136	3 046	3 204	5 209	0	1	910	671	1 877	2 973	2 619	1 619	16 043	10 670
Protección social	1	6	20	10	32	0	0	0	0	28	55	101	89	4	273
° DONACIONES Y TRANSFERENCIAS	0	1 200	0	2	41	0	0	1	0	0	0	1 324	0	0	1 325
<b>TOTAL</b>	<b>48 095</b>	<b>37 698</b>	<b>37 969</b>	<b>45 727</b>	<b>69 571</b>	<b>25 431</b>	<b>23 232</b>	<b>27 400</b>	<b>28 726</b>	<b>32 218</b>	<b>38 715</b>	<b>42 679</b>	<b>38 363</b>	<b>277 189</b>	<b>256 764</b>

Fuente: Ministerio de Economía y Finanzas (SIAF-SP)

Elaboración: BCRP. Sucursal Cusco. Departamento de Estudios Económicos

## ANEXO 8

## APURÍMAC: DEPÓSITOS EN EL SISTEMA FINANCIERO

(Saldos en miles de nuevos soles)

	2010					2011							
	Ago.	Set.	Oct.	Nov.	Dic.	Ene.	Feb.	Mar.	Abr.	May.	Jun.	Jul.	Ago.
I. EMPRESAS BANCARIAS	71 470	74 322	81 684	82 632	92 635	89 870	79 239	79 813	79 808	81 232	83 407	82 925	80 982
Banco de Crédito	53 027	55 388	59 358	60 231	70 792	69 449	58 444	58 527	59 210	60 272	58 286	57 556	56 008
Interbank	18 443	18 934	22 326	22 401	21 843	20 421	20 795	21 286	20 598	20 960	25 121	25 369	24 974
II. INST. MICROFINANC. NO BANCARIAS	68 892	66 339	68 664	69 641	71 136	73 236	72 572	73 454	70 731	72 179	72 851	74 231	76 553
Caja Municipal Arequipa	12 027	12 596	13 007	12 560	13 668	14 931	14 766	15 218	14 448	14 455	15 133	15 632	16 224
Caja Municipal Cusco	35 775	35 186	36 228	36 221	36 607	35 416	36 509	36 401	34 092	35 406	35 311	36 093	37 624
Caja Municipal Ica	3 628	4 171	4 353	4 932	5 191	5 648	5 703	5 683	5 732	5 903	6 084	6 374	6 697
Caja Municipal Piura	882	966	1 206	1 403	1 331	1 176	1 223	1 296	1 417	1 510	1 421	1 655	1 489
CRAC Credinka	13 523	12 381	12 196	12 776	12 784	12 730	12 746	12 589	12 470	12 541	12 534	12 243	12 644
CRAC Libertadores de Ayacucho	3 057	1 039	1 674	1 704	1 499	3 243	1 500	2 209	2 445	2 179	2 146	1 991	1 641
CRAC Nuestra Gente	-.-	-.-	-.-	45	56	92	125	58	127	185	222	243	234
III. EMPRESAS FINANCIERAS	1 504	1 512	1 422	1 487	1 291	1 367	1 431	1 353	1 378	1 370	1 437	1 524	1 412
CrediScotia Financiera	1 504	1 512	1 422	1 487	1 291	1 367	1 431	1 353	1 378	1 370	1 437	1 524	1 412
<b>TOTAL</b>	<b>141 866</b>	<b>142 173</b>	<b>151 770</b>	<b>153 760</b>	<b>165 062</b>	<b>164 473</b>	<b>153 242</b>	<b>154 620</b>	<b>151 917</b>	<b>154 781</b>	<b>157 695</b>	<b>158 680</b>	<b>158 947</b>
TOTAL M/N	112 247	115 196	122 295	123 985	133 166	132 046	122 505	124 373	120 965	123 452	125 365	126 246	127 192
TOTAL M/E	29 619	26 977	29 475	29 775	31 896	32 427	30 737	30 247	30 952	31 329	32 330	32 434	31 755

Fuente: Superintendencia de Banca, Seguros y AFP (SBS)

Elaboración: BCRP. Sucursal Cusco. Departamento de Estudios Económicos



## ANEXO 9

## APURÍMAC: CRÉDITOS DEL SISTEMA FINANCIERO

(Saldos en miles de nuevos soles)

	2010					2011							
	Ago.	Set.	Oct.	Nov.	Dic.	Ene.	Feb.	Mar.	Abr.	May.	Jun.	Jul.	Ago.
I. EMPRESAS BANCARIAS	43 397	45 371	46 761	48 493	48 905	49 151	51 099	51 728	53 438	54 464	55 530	56 756	57 891
Banco de Crédito	35 118	36 828	38 004	39 462	39 807	40 013	41 875	42 249	43 843	44 687	45 733	46 806	47 562
Interbank	8 279	8 543	8 757	9 031	9 098	9 138	9 224	9 479	9 595	9 777	9 797	9 950	10 329
II. INST. MICROFINANC. NO BANCARIAS	180 200	187 237	190 926	196 830	201 735	196 144	203 831	209 181	213 415	218 235	223 203	229 526	235 233
Caja Municipal Arequipa	48 205	49 023	50 419	51 805	52 967	52 725	53 729	54 333	55 380	56 272	57 832	59 433	60 017
Caja Municipal Cusco	78 437	79 756	80 254	80 958	82 731	80 164	81 717	84 114	84 554	85 246	86 455	88 380	90 091
Caja Municipal Ica	19 869	20 771	21 282	22 484	22 650	22 476	22 885	23 648	23 802	24 435	24 959	25 821	27 271
Caja Municipal Piura	9 236	9 562	10 179	10 596	11 306	11 295	11 740	12 760	13 507	14 776	15 217	16 261	17 214
CRAC Credinka	12 457	13 532	14 305	15 780	16 083	16 195	16 627	17 389	18 542	19 269	19 843	19 768	20 512
CRAC Libertadores de Ayacucho	3 195	5 790	5 625	5 715	5 716	2 715	6 052	5 963	6 312	6 325	6 264	6 706	6 712
CRAC Nuestra Gente	--	--	--	391	862	1 385	1 903	2 253	2 720	3 273	3 798	4 467	4 938
Edpyme Proempresa	8 801	8 803	8 862	9 101	9 420	9 189	9 178	8 721	8 598	8 639	8 835	8 690	8 478
III. EMPRESAS FINANCIERAS	15 271	16 464	17 698	19 966	21 398	22 879	24 778	26 631	28 418	30 232	31 419	32 283	32 767
CrediScotia Financiera	14 060	15 161	16 285	18 441	19 765	21 128	22 999	24 786	26 488	28 278	29 297	30 050	30 481
Financiera TFC	713	771	822	893	960	1 006	1 028	1 074	1 111	1 156	1 173	1 173	1 241
Financiera Edyficar	498	532	591	632	673	745	751	771	819	798	949	1 060	1 045
<b>TOTAL</b>	<b>238 868</b>	<b>249 072</b>	<b>255 385</b>	<b>265 289</b>	<b>272 038</b>	<b>268 174</b>	<b>279 708</b>	<b>287 540</b>	<b>295 271</b>	<b>302 931</b>	<b>310 152</b>	<b>318 565</b>	<b>325 891</b>
TOTAL M/N	212 798	222 652	228 771	238 247	244 725	241 934	252 338	260 750	268 304	276 578	283 271	290 594	297 889
TOTAL M/E	26 070	26 420	26 614	27 042	27 313	26 240	27 370	26 790	26 967	26 353	26 881	27 971	28 002

Fuente: Superintendencia de Banca, Seguros y AFP (SBS)

Elaboración: BCRP. Sucursal Cusco. Departamento de Estudios Económicos



## ANEXO 10

### SÍNTESIS ECONÓMICA DE APURÍMAC: FUENTES DE INFORMACIÓN

	<b>Fuente de Información General</b>	<b>Fuente de Información Específica</b>	<b>Nombre del Documento y/o archivo</b>	<b>Página Web</b>
Sector Agropecuario	Dirección Regional Agraria Apurímac	Dirección de Información Agraria	Informe Estadístico Continuo Mensual	
	Dirección Regional Agraria Andahuaylas	Dirección de Información Agraria	Ejecución y Perspectivas de la Información Agrícola	
Pesca	Dirección Subregional de Pesquería Andahuaylas	Oficina de Extracción y Pesca Artesanal	Infomación Estadística Mensual del Desembarque de Productos Hidrobiológicos	
Minería	Ministerio de Energía y Minas	Dirección General de Minería	Boletín Mensual de Minería	<a href="http://www.mem.gob.pe">www.mem.gob.pe</a>
Electricidad	Electro Sur Este S.A.A.	División de Facturación	Generación Propia de Energía MW.h Ventas de Energía en MW.h	
Turismo	Ministerio de Comercio Exterior y Turismo	Ministerio de Comercio Exterior y Turismo	Índices Mensuales de Ocupabilidad de Establecimientos de Hospedaje Colectivo	<a href="http://www.mincetur.gob.pe">www.mincetur.gob.pe</a>
Afiliaciones por AFPs	Superintendencia de Banca, Seguros y AFP	Boletín Estadístico de AFPs	Número de Afiliados Activos por AFP	<a href="http://www.sbs.gob.pe">www.sbs.gob.pe</a>
Exportaciones	SUNAT	Aduanas	Regímenes Aduaneros	<a href="http://www.sunat.gob.pe">www.sunat.gob.pe</a>
Recaudación Tributaria	SUNAT	Nota Tributaria	Ingresos Recaudados por la Sunat	<a href="http://www.sunat.gob.pe">www.sunat.gob.pe</a>
Gobierno Regional	Ministerio de Economía y Finanzas	Transparencia Económica	Ejecución del Gasto y Gobiernos Regionales (SIAF-SP)	<a href="http://www.mef.gob.pe">www.mef.gob.pe</a>
Sistema Financiero Regional	Superintendencia de Banca, Seguros y AFP	Boletín Estadístico	Créditos Directos y Depósitos por Oficina	<a href="http://www.sbs.gob.pe">www.sbs.gob.pe</a>
<b>Comentario:</b>				
<p>1.- Las cifras y series estadísticas que se incluyen en la Síntesis Económica, han sido proporcionadas por las distintas fuentes de información mediante documentos impresos y archivos informáticos. La Sucursal Cusco del BCRP no realiza modificaciones ni alteraciones a estas cifras, por lo que cualquier reajuste o cambio posterior puede dar lugar a diferencias en los datos que se presentan en la Síntesis Económica y las cifras (reajustadas y modificadas), que podrían ofrecer las fuentes de información. Los reajustes y modificaciones de las cifras son de absoluta competencia y responsabilidad de las fuentes de información.</p> <p>2.- Debido a las significativa volatilidad (alta varianza) de las series económicas a nivel regional, el análisis cualitativo de la Síntesis Económica se realiza considerando la variación absoluta, y la variación relativa.</p>				

## VI. FICHA TÉCNICA

### Metodología del Cálculo del Indicador de Actividad Económica de Apurímac

El Indicador de Actividad Económica Regional es un indicador parcial de corto plazo, que busca medir el desenvolvimiento de la economía regional, a partir de la evolución de la actividad de los principales sectores. Los sectores considerados representan el 54,4 por ciento del Valor Agregado Bruto de la región, publicado por el INEI.

La variación del indicador regional, se obtiene mediante la agregación ponderada de la variación de los índices sectoriales, utilizando como factor de ponderación la estructura porcentual del Valor Agregado Bruto (VAB) anual del año 2007, elaborado por el INEI.

$$\text{Var. \% Indicador} = \sum_{i=1}^n \text{Var. \% sector } i(t) * w_i$$

Var. % sector  $i$  = Variación porcentual del sector  $i$  del periodo (mes)  $t$ .

$n$  = Número de sectores que componen el índice

$w_i$  = Peso relativo ponderado del sector  $i$  en base a su contribución al VAB regional 2007.

Con mediciones directas se obtienen los indicadores de los sectores: agropecuario, pesca y, minería. Por métodos indirectos de estimación, se calculan los indicadores asociados a electricidad y agua, servicios gubernamentales y, servicios financieros.

#### Características del procedimiento:

- La clasificación de los sectores productivos se basa en la Clasificación Industrial Internacional Uniforme (CIIU-Revisión 3).
- Las fuentes de la información sectorial son:
  - Para el sector agropecuario, la información es proporcionada por el Ministerio de Agricultura.
  - En el sector pesca, la fuente de información es la Dirección Regional de la Producción de Apurímac.
  - En cuanto al sector minería, la información estadística se obtiene del Ministerio de Energía y Minas.
  - Respecto al sector electricidad, la fuente de información es Electro Sur Este S. A. A..

- Para el sector servicios gubernamentales, las fuentes de información son: Ministerio de Economía y Finanzas e Instituto Nacional de Estadística e Informática.
  - En el caso de servicios financieros, la información es obtenida de la Superintendencia de Banca, Seguros y AFP, y el Instituto Nacional de Estadística e Informática.
- El valor bruto de producción (VBP), del sector agropecuario, pesca y, minería se obtienen de la aplicación de los precios del año base (1994), a los volúmenes de producción de los sectores respectivos. Los precios del año base, son los utilizados por la Dirección Nacional de Cuentas Nacionales del INEI.
  - En el caso del sector electricidad, el estimador indirecto es un índice de volumen físico de la tasa de variación de generación eléctrica.
  - Para servicios gubernamentales, se recurre a un índice de valor a precios de 1994, que se obtiene a partir de la agregación de los gastos del Gobierno Regional de Apurímac en remuneraciones y compra de bienes y servicios, que se deflactan a precios del año 1994, utilizando el IPC nacional e IPM, respectivamente.
  - En servicios financieros, se utiliza un índice de valor a precios de 1994, obtenido mediante la agregación de los saldos de Depósitos y Colocaciones del Sistema Financiero, previamente deflactados por el IPC Nacional (Base 1994).

#### “Estructura del Indicador Regional”

Sector	Pond.(%) 2007
Agropecuario	22,4
Pesca	0,0
Minería	6,6
Electricidad y Agua	0,9
Servicios Gubernamentales	22,7
Servicios Financieros	1,8
<b>Total</b>	<b>54,4</b>

Nota: Para el caso del sector Servicios Financieros se considera el peso del sector a nivel nacional (1,8 por ciento).

