



BANCO CENTRAL DE RESERVA DEL PERÚ

**SUCURSAL CUSCO**

**SÍNTESIS ECONÓMICA DE APURÍMAC  
JUNIO 2011**

Elaborado por:

José Huamán, Dante Madrid y Victor Chique

**DEPARTAMENTO DE ESTUDIOS ECONÓMICOS**

## CONTENIDO

RESEÑA INTRODUCTORIA.....	2
I. ACTIVIDAD PRODUCTIVA Y EMPLEO	
1.1. Producción.....	3
1.1.1. Producción Agropecuaria.....	3
1.1.2. Producción Pesquera.....	6
1.1.3. Producción Minera.....	7
1.1.4. Electricidad.....	7
1.1.5. Turismo.....	7
1.1.6. Encuesta Comercial.....	8
1.1.7. Expectativas Empresariales.....	9
1.2. Aspectos Laborales.....	10
1.2.1. Número de Afiliados Activos por AFP.....	10
II. SECTOR EXTERNO	
2.1. Exportaciones.....	10
III. FINANZAS PÚBLICAS	
3.1. Gobierno Central.....	11
3.2. Gobierno Regional.....	12
IV. MONEDA Y CRÉDITO	
4.1. Depósitos en el Sistema Financiero.....	12
4.2. Créditos del Sistema Financiero.....	13
V. INFORMACIÓN ESTADÍSTICA	
Anexo 1: Siembras por Campaña.....	16
Anexo 2: Producción Agropecuaria.....	17
Anexo 3: Producción Pesquera.....	18
Anexo 4: Generación y Venta de Energía Eléctrica.....	19
Anexo 5: Exportaciones Según Grupos de Productos.....	20
Anexo 6: Ingresos Corrientes del Gobierno Central.....	21
Anexo 7: Ejecución Presupuestal de Gastos del Gobierno Regional.....	22
Anexo 8: Depósitos en el Sistema Financiero.....	23
Anexo 9: Créditos del Sistema Financiero.....	24
Anexo 10: Fuentes de Información.....	25
VI. FICHA TÉCNICA	26

DIRECCIÓN EN INTERNET

<http://www.bcrp.gob.pe>

## RESEÑA INTRODUCTORIA

El **Indicador de Actividad Económica Regional**, durante enero-junio de 2011, disminuyó en 1,2 por ciento, respecto a similar periodo del año anterior, explicado por la reducción de los indicadores asociados a los sectores: agropecuario y electricidad.

El **número de arribos** disminuyó 10,8 por ciento, con relación a junio de 2010. Por otro lado, el número acumulado de arribos, durante enero-junio de 2011, fue menor en 3,8 por ciento, en comparación al mismo periodo del año anterior.

Las **exportaciones**, en junio de 2011, totalizaron US\$ 5,9 millones, mostrando una reducción de 42,0 por ciento, con respecto a similar mes del año anterior. Durante enero-junio de 2011, las exportaciones sumaron US\$ 9,2 millones, siendo menor en 81,4 por ciento respecto a similar periodo de 2010.

Los **ingresos del Gobierno Central** en Apurímac, ascendieron a S/. 2,0 millones, expandiéndose en 28,1 por ciento, respecto

a junio de 2010. La recaudación acumulada hasta junio de 2011, fue de S/. 13,1 millones, registrando un ascenso de 31,5 por ciento en comparación a similar periodo de 2010. Los **gastos del Gobierno Regional** alcanzaron a S/. 38,7 millones, mostrando una reducción de 6,2 por ciento respecto a junio de 2010. El gasto acumulado, hasta junio de 2011, totalizó S/. 175,7 millones, dando lugar a una contracción de 4,5 por ciento respecto a igual periodo de 2010.

El saldo de **depósitos** en el Sistema Financiero, al concluir junio de 2011, alcanzó S/. 157,7 millones, mostrando un incremento de 1,9 por ciento al compararlo con mayo. Con relación a junio de 2010, el saldo de depósitos fue mayor en 23,2 por ciento. El saldo de **colocaciones**, al finalizar junio de 2011, se incrementó en 2,4 por ciento con respecto al mes anterior, alcanzando a S/. 310,2 millones. Con respecto a junio de 2010, las colocaciones fueron superiores en 34,5 por ciento.

## I. ACTIVIDAD PRODUCTIVA Y EMPLEO

### 1.1. Producción

El Indicador de Actividad Económica Regional, durante enero-junio de 2011, disminuyó en 1,2 por ciento, respecto a

similar periodo de 2010, explicado por la reducción de los indicadores asociados a los sectores agropecuario y electricidad.

**CUADRO N° 1**  
**INDICADOR DE ACTIVIDAD ECONÓMICA REGIONAL 1/ 2/**  
(Variación porcentual respecto a igual periodo del año anterior)

	Ponderación 3/	Enero-Junio 2011
Agropecuario	22,4	-8,8
Pesca	0,0	-27,5
Minería	6,6	--
Electricidad	0,9	-7,8
Servicios Gubernamentales	22,7	1,5
Servicios Financieros	1,8	25,8
<b>TOTAL</b>	<b>54,4</b>	<b>-1,2</b>

1/ Es un indicador parcial de la actividad económica de la región que alcanza una cobertura de 54,4 por ciento del valor agregado bruto de la producción regional según cifras del INEI.

2/ Actualizado con información al 17 de Agosto de 2011.

3/ Considera la estructura productiva de la región para el año 2007 según cifras del INEI. En el caso de los servicios financieros se considera como ponderación el promedio nacional para dicho año (1,8 por ciento).

Fuente: Dirección Regional de Agricultura, Dirección Regional de la Producción, MINEM, Electro Sur Este S.A.A., MEF y SBS.

Elaboración: BCRP. Sucursal Cusco. Departamento de Estudios Económicos

#### 1.1.1. Producción Agropecuaria

El valor bruto de la producción (VBP) agropecuaria resultó superior en 2,5 por ciento, con relación a junio de 2010, explicado por el crecimiento del subsector agrícola en 3,4 por ciento y contrarrestado por la disminución de subsector pecuario, en 3,0 por ciento.

El VBP acumulado, durante enero-junio de 2011, decreció 8,8 por ciento, respecto a similar periodo de 2010, como resultado de las contracciones del subsector agrícola en 11,0 por ciento y del subsector pecuario en 1,5 por ciento.

**CUADRO N° 2**  
**VALOR BRUTO DE LA PRODUCCIÓN AGROPECUARIA**  
(Variaciones porcentuales reales)

	Junio 2010 - 11	Enero - Junio 2010 - 11
Subsector Agrícola	3,4	-11,0
Subsector Pecuario	-3,0	-1,5
<b>Sector Agropecuario</b>	<b>2,5</b>	<b>-8,8</b>

Preliminar

Fuente: Dirección Regional de Agricultura – Apurímac

Elaboración: BCRP. Sucursal Cusco. Departamento de Estudios Económicos

## Producción Agrícola

El valor bruto de la producción (VBP) tuvo un incremento de 3,4 por ciento con respecto a junio de 2010, explicado principalmente por la mayor producción de papa (12,8 por ciento).

Durante el periodo enero-junio de 2011, la disminución de la producción agrícola estuvo asociada principalmente a la menor cosecha de papa (-6,2 por ciento).

**CUADRO N° 3**  
**PRODUCCIÓN DE PRINCIPALES PRODUCTOS AGRÍCOLAS**  
(Toneladas)

	Junio			Enero – Junio		
	2010	2011	Var. %	2010	2011	Var. %
Papa	56 662	63 919	12,8	171 233	160 696	-6,2
Olluco	4 476	5 557	24,2	18 922	13 974	-26,1
Maíz amiláceo	10 579	11 656	10,2	26 922	24 687	-8,3
Oca	1 052	1 420	35,0	4 083	3 214	-21,3
Arveja grano verde	285	468	64,2	2 181	1 856	-14,9
Maíz choclo	291	312	7,2	9 187	4 826	-47,5
Haba grano verde	486	490	0,8	3 379	2 695	-20,2
Arveja grano seco	585	566	-3,2	1 103	908	-17,7
Anís	42	0	-100,0	120	0	-100,0
Palta	152	78	-48,7	1 432	1 505	5,1
Maíz amarillo duro	1 310	1 121	-14,4	3 864	3 894	0,8
Frijol grano seco	1 439	953	-33,8	5 817	4 564	-21,5
Haba grano seco	2 035	1 429	-29,8	3 850	2 530	-34,3
Cebada grano	3 527	2 252	-36,1	5 082	3 449	-32,1
Trigo	4 646	2 016	-56,6	6 209	2 572	-58,6

Preliminar

Fuente: Dirección Regional de Agricultura –Apurímac

Elaboración: BCRP. Sucursal Cusco. Departamento de Estudios Económicos

**CUADRO N° 4**  
**PRECIOS EN CHACRA DE PRINCIPALES PRODUCTOS**  
(Nuevos soles por Kg.)

	Junio		
	2010	2011	Var. %
Papa	0,68	0,71	4,4
Olluco	0,58	0,60	3,4
Maíz amiláceo	1,66	1,61	-3,0
Oca	0,57	0,51	-10,5
Arveja grano verde	1,67	1,40	-16,2
Maíz choclo	0,73	0,72	-1,4
Haba grano verde	0,79	0,73	-7,6
Arveja grano seco	1,48	1,61	8,8
Anís	13,00	-	-
Palta	0,79	0,72	-8,9
Maíz amarillo duro	0,81	1,12	38,3
Frijol grano seco	2,37	2,39	0,8
Haba grano seco	1,34	1,30	-3,0
Cebada grano	1,25	0,79	-36,8
Trigo	1,11	1,04	-6,3

Preliminar

Fuente: Dirección Regional de Agricultura - Apurímac

Elaboración: BCRP. Sucursal Cusco. Departamento de Estudios Económicos

## Siembras

Periodo: Junio 2011

La superficie sembrada en Apurímac alcanzó 421 hectáreas, siendo mayor en 42,2 por ciento, respecto al área instalada

en junio de 2010, destacando el incremento del área sembrada de maíz choclo (302,5 por ciento).

Periodo: Agosto 2010 - Junio 2011

En este periodo, la superficie sembrada alcanzó 85 904 hectáreas, registrando un aumento de 2,4 por ciento respecto al área sembrada en la campaña anterior, debido a

la ampliación de la superficie sembrada de maíz amarillo duro (35,8 por ciento), maíz amiláceo (2,8 por ciento), entre otros.

**CUADRO N° 5  
SUPERFICIE SEMBRADA**  
( Hectáreas)

	Junio			Agosto - Junio		
	2010	2011	Var. %	2009-10	2010-11	Var. %
Maíz choclo	40	161	302,5	1 563	1 562	-0,1
Haba grano verde	30	43	43,3	1 260	1 299	3,1
Papa	63	69	9,5	20 474	20 234	-1,2
Maíz amarillo duro	0	3	--	1 897	2 577	35,8
Cebada grano	0	1	--	5 596	5 908	5,6
Arveja grano verde	7	7	0	822	854	3,9
Anís	0	0	--	730	875	19,9
Oca	0	0	--	699	795	13,7
Haba grano seco	0	0	--	3 735	3 641	-2,5
Palta	0	0	--	143	35	-75,5
Olluco	0	0	--	2 857	2 784	-2,6
Arveja grano seco	0	0	--	1 108	1 365	23,2
Trigo	0	0	--	5 970	6 306	5,6
Maíz amiláceo	0	0	--	25 485	26 193	2,8
Frijol grano seco	48	11	-77,1	5 920	5 187	-12,4
Otros	108	126	16,7	5 672	6 289	10,9
<b>Total</b>	<b>296</b>	<b>421</b>	<b>42,2</b>	<b>83 931</b>	<b>85 904</b>	<b>2,4</b>

Preliminar

Fuente: Dirección Regional de Agricultura - Apurímac

Elaboración: BCRP. Sucursal Cusco. Departamento de Estudios Económicos

## Producción Pecuaria

El valor bruto de la producción (VBP) del subsector pecuario disminuyó 3,0 por ciento con respecto a junio de 2010. Esta reducción estuvo vinculada principalmente a la menor producción de leche de vacuno (-23,0 por ciento).

En términos acumulados, hasta junio de 2011, el VBP fue menor en 1,5 por ciento respecto a similar periodo, destacando la disminución productiva de leche de vacuno (-22,5 por ciento).

**CUADRO N° 6**  
**PRODUCCIÓN PECUARIA**  
(Toneladas)

	Junio			Enero - Junio		
	2010	2011	Var.%	2010	2011	Var.%
<b>CARNE</b>						
° Ave	48	58	20,8	285	319	11,9
° Vacuno	879	884	0,6	4 530	4 826	6,5
° Ovino	147	157	6,8	837	872	4,2
° Porcino	244	262	7,4	1 326	1 513	14,1
° Caprino	25	21	-16,0	175	124	-29,1
° Alpaca	131	136	3,8	825	772	-6,4
° Llama	58	71	22,4	290	330	13,8
° Cuy	39	49	25,6	224	273	21,9
<b>HUEVOS</b>	48	48	0,0	287	279	-2,8
<b>LECHE VACUNO</b>	3 721	2 867	-23,0	23 769	18 425	-22,5
<b>LECHE CAPRINO</b>	0	0	--	0	0	--
<b>LANA DE OVEJA</b>	0	0	--	117	139	18,8
<b>FIBRA DE ALPACA</b>	0	0	--	130	130	0,0
<b>FIBRA DE LLAMA</b>	0	0	--	22	33	50,0

Preliminar

Fuente: Dirección Regional de Agricultura - Apurímac

Elaboración: BCRP. Sucursal Cusco. Departamento de Estudios Económicos

### 1.1.2. Producción Pesquera

El valor bruto de la producción pesquera disminuyó 48,5 por ciento con relación a junio del año anterior, por la menor extracción de trucha (-71,8 por ciento).

El VBP acumulado, hasta junio de 2011, resultó menor en 27,5 por ciento con respecto a similar periodo de 2010, debido principalmente a la menor producción de trucha (-54,3 por ciento).

**CUADRO N° 7**  
**VALOR BRUTO DE LA PRODUCCIÓN PESQUERA**  
(Variaciones porcentuales reales)

	Junio	Enero - Junio
	2010 - 11	2010 - 11
Pejerrey	2,3	1,1
Trucha	-71,8	-54,3
Carpa	71,0	100,4
Especies Nativas	-22,8	-18,7
<b>TOTAL</b>	<b>-48,5</b>	<b>-27,5</b>

Preliminar

Fuente: Dirección Regional de la Producción - Apurímac

Elaboración: BCRP. Sucursal Cusco. Departamento de Estudios Económicos

**CUADRO N° 8**  
**PRODUCCIÓN PESQUERA CONTINENTAL**  
(Kg.)

	Junio			Enero - Junio		
	2010	2011	Var.%	2010	2011	Var.%
<b>FRESCO</b>						
Pejerrey	6 381	6 527	2,3	41 292	41 745	1,1
Trucha	10 100	2 850	-71,8	34 149	15 618	-54,3
Carpa	566	968	71,0	3 414	6 842	100,4
Especies Nativas	1 230	950	-22,8	5 620	4 570	-18,7

Preliminar

Fuente: Dirección Regional de la Producción - Apurímac

Elaboración: BCRP. Sucursal Cusco. Departamento de Estudios Económicos

### 1.1.3. Producción Minera

En el mes de junio de 2011, no se registró producción de minerales debido a la

suspensión de operaciones de las empresas mineras.

### 1.1.4. Electricidad

La generación de electricidad disminuyó 6,1 por ciento con relación a junio de 2010, explicado por la menor producción de energía hidráulica. La generación acumulada hasta junio de 2011, se redujo en 7,8 por ciento, comparándola con similar periodo de 2010.

La venta de energía se incrementó en 5,4 por ciento respecto a junio de 2010, como resultado de la mayor comercialización en el mercado regulado (12,4 por ciento). En términos acumulados, durante enero-junio de 2011, la venta fue superior en 4,1 por ciento, con relación al mismo periodo de 2010.

**CUADRO N° 9**  
**GENERACIÓN Y VENTA DE ENERGÍA ELÉCTRICA**  
(MW. h.)

	Junio			Enero – Junio		
	2010	2011	Var. %	2010	2011	Var. %
<b>TOTAL GENERACIÓN DE ENERGÍA</b>	<b>2 722</b>	<b>2 557</b>	<b>-6,1</b>	<b>20 571</b>	<b>18 968</b>	<b>-7,8</b>
Hidráulica	2 722	2 557	-6,1	20 571	18 968	-7,8
Térmica	0	0	--	0	0	--
<b>TOTAL VENTA DE ENERGÍA</b>	<b>9 844</b>	<b>10 379</b>	<b>5,4</b>	<b>55 198</b>	<b>57 467</b>	<b>4,1</b>
MERCADO REGULADO	3 865	4 343	12,4	21 490	24 817	15,5
Media Tensión	248	294	18,5	1 353	1 572	16,2
Baja Tensión	3 617	4 049	11,9	20 137	23 245	15,4
• Alumbrado Público	280	283	1,1	1 668	1 701	2,0
• No Residencial	758	952	25,6	4 228	5 753	36,1
• Residencial	2 579	2 814	9,1	14 241	15 791	10,9
MERCADO LIBRE	5 979	6 036	1,0	33 708	32 650	-3,1

Preliminar

Fuente: Electro Sur Este S. A. A.

Elaboración: BCRP. Sucursal Cusco. Departamento de Estudios Económicos

### 1.1.5. Turismo

El número de arribos a los establecimientos de hospedaje en Apurímac totalizó 20 084 personas, siendo menor en 10,8 por ciento, con relación a junio de 2010.

Por otro lado, el número acumulado de arribos, durante enero-junio de 2011, sumó 124 966 personas, resultando inferior en 3,8 por ciento, comparándolo con el mismo periodo del año anterior.

**CUADRO N° 10**  
**ARRIBOS Y PERNOCTACIONES EN ESTABLECIMIENTOS DE HOSPEDAJE**

	Junio			Enero – Junio		
	2010	2011	Var. %	2010	2011	Var. %
<b>TOTAL ARIBOS</b>	<b>22 521</b>	<b>20 084</b>	<b>-10,8</b>	<b>129 942</b>	<b>124 966</b>	<b>-3,8</b>
▪ Nacionales	22 032	19 722	-10,5	127 246	122 448	-3,8
▪ Extranjeros	489	362	-26,0	2 696	2 518	-6,6
<b>TOTAL PERNOCTACIONES</b>	<b>30 620</b>	<b>27 885</b>	<b>-8,9</b>	<b>178 197</b>	<b>173 729</b>	<b>-2,5</b>
▪ Nacionales	30 037	27 466	-8,6	174 710	170 299	-2,5
▪ Extranjeros	583	419	-28,1	3 487	3 430	-1,6

Preliminar

Fuente: Ministerio de Comercio Exterior y Turismo - Apurímac

Elaboración: BCRP. Sucursal Cusco. Departamento de Estudios Económicos



### 1.1.6 Encuesta comercial

En el mes de junio de 2011, los resultados obtenidos, a través de la encuesta comercial aplicada a 14 establecimientos comerciales, muestran que, respecto al mes anterior, para el 43 por ciento de los encuestados las ventas se mantuvieron estables, para el 36 por ciento se incrementaron y para el 21 por ciento restante declinaron.

Comparando las ventas de junio de 2011 con las de similar mes del año anterior, el 36 por ciento de los encuestados indicó que sus ventas disminuyeron, para el 35 por ciento se incrementaron y para el 29 por ciento restante se mantuvieron estables.

por ciento restante se mantuvieron estables.

Respecto a las expectativas, el 64 por ciento de las empresas encuestadas estima que la actividad comercial será favorable, el 29 por ciento opina que la actividad se mantendrá estable y un 7 por ciento indicó que la actividad decaerá para los siguientes tres meses. En cuanto a las expectativas de ventas con un horizonte de doce meses, el 50 por ciento espera que la situación mejore, 43 por ciento espera que se mantenga igual, mientras que el 7 por ciento prevé que la actividad podría contraerse.

**CUADRO N° 11**  
**ENCUESTA DE VENTAS A EMPRESAS COMERCIALES – JUNIO 2011**  
(En porcentaje)

	VENTAS						EXPECTATIVAS DE VENTAS						TASA DE RESPUESTA (%)
	Junio 11 / Mayo 11			Junio 11 / Junio 10			Setiembre 11 / Junio 11			Junio 12 / Junio 11			
	+	-	=	+	-	=	+	-	=	+	-	=	
<b>VENTAS MINORISTAS</b>													
Alimentos y bebidas	0	67	33	33	67	0	33	34	33	0	33	67	100
Farmacias y perfumerías	0	0	100	0	0	100	50	0	50	50	0	50	100
Vestido y calzados	100	0	0	100	0	0	100	0	0	100	0	0	100
Electrodomésticos	50	50	0	0	100	0	100	0	0	100	0	0	100
Materiales de construcción y ferretería	100	0	0	100	0	0	100	0	0	100	0	0	100
<b>VENTAS MAYORISTAS</b>													
Alimentos y bebidas	100	0	0	100	0	0	50	0	50	50	0	50	100
Venta de Combustible	0	0	100	0	0	100	0	0	100	0	0	100	100
Materiales de construcción y ferretería	0	0	100	0	50	50	100	0	0	50	0	50	100
<b>TOTAL</b>	<b>36</b>	<b>21</b>	<b>43</b>	<b>35</b>	<b>36</b>	<b>29</b>	<b>64</b>	<b>7</b>	<b>29</b>	<b>50</b>	<b>7</b>	<b>43</b>	<b>100</b>

Fuente: Encuesta propia a empresas comerciales  
Elaboración: BCRP Sucursal Cusco, Departamento de Estudios Económicos

El Índice de Ventas de Comercio (IVC), correspondiente al mes de junio de 2011, descendió 26 puntos, respecto al indicador de mayo.

En comparación al mes de junio de 2010, el IVC resultó menor en 23 puntos.

**GRÁFICO N° 1**  
**ÍNDICE DE VENTAS DE COMERCIO**  
(Comparado con igual mes del año anterior)

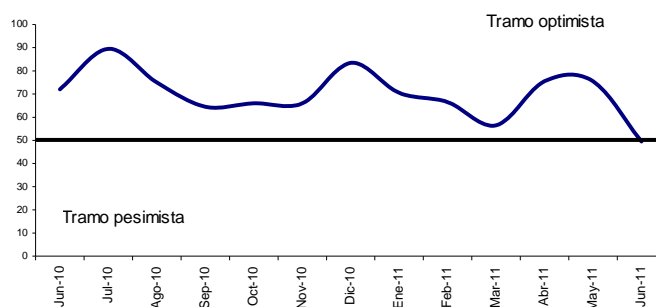

### 1.1.7. Expectativas Empresariales

La Encuesta de Expectativas Empresariales fue aplicada a 22 empresas de los sectores comercio, servicios e industria. Los resultados indican que la situación económica del país se mantendrá estable para el siguiente mes, según el 59,1 por ciento de los encuestados.

Para los próximos tres meses, el 63,6 por ciento espera que la situación no presente variación, mientras que para el próximo

año, el 50,0 por ciento espera que la situación mejore.

Las expectativas sobre la situación económica de las empresas para el siguiente mes son estables, según el 63,7 por ciento. Para los próximos tres y doce meses, el 50,0 por ciento, en ambos casos, esperan que la situación mejore.

**CUADRO N° 12**  
**APURÍMAC: EXPECTATIVA EMPRESARIAL – JUNIO 2011**  
(En porcentaje)

	SITUACIÓN ECONÓMICA DEL PAÍS			SITUACIÓN ECONÓMICA DE LA EMPRESA		
	1 mes	3 meses	12 meses	1 mes	3 meses	12 meses
<b>Comercio</b>						
Mejor	21,4	28,6	57,1	21,4	57,2	50,0
Igual	57,2	57,1	28,6	64,3	35,7	42,9
Peor	21,4	14,3	14,3	14,3	7,1	7,1
<b>Servicios</b>						
Mejor	50,0	25,0	25,0	50,0	50,0	50,0
Igual	50,0	75,0	75,0	50,0	50,0	50,0
Peor	0,0	0,0	0,0	0,0	0,0	0,0
<b>Industrial</b>						
Mejor	0,0	25,0	50,0	0,0	25,0	50,0
Igual	75,0	75,0	50,0	75,0	75,0	50,0
Peor	25,0	0,0	0,0	25,0	0,0	0,0
<b>TOTAL</b>						
Mejor	22,7	27,3	50,0	22,7	50,0	50,0
Igual	59,1	63,6	40,9	63,7	45,5	45,5
Peor	18,2	9,1	9,1	13,6	4,5	4,5

Fuente: Encuesta propia a empresas comerciales, de servicios e industriales  
Elaboración: BCRP Sucursal Cusco, Departamento de Estudios Económicos

El índice de expectativas acerca de la evolución de la economía en los próximos tres meses, registró 59 puntos en el mes de junio de 2011, siendo superior en 7 puntos al mes anterior, mientras que respecto a junio de 2010, resultó inferior en 15 puntos.

Por su parte, el índice de expectativas acerca de la evolución de las empresas en los próximos tres meses, registró 73 puntos en el mes de junio de 2011, siendo mayor en 18 puntos respecto al mes anterior, e inferior en 10 puntos en comparación al índice de junio de 2010.

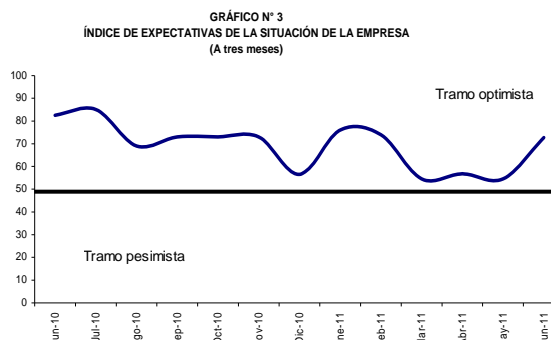
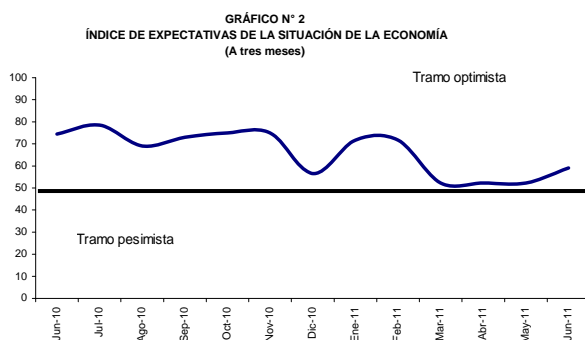

## 1.2. Aspectos Laborales

### 1.2.1. Número de Afiliados Activos por AFP

El número total de afiliados activos por AFP se incrementó en 0,2 por ciento respecto a mayo de 2011, principalmente por el aumento de las afiliaciones en la AFP Profuturo.

En comparación a junio de 2010, el número de afiliados creció 3,1 por ciento, por el mayor dinamismo de las AFP Horizonte (9,6 por ciento), Prima (4,2 por ciento) y Profuturo (2,7 por ciento).

**CUADRO N° 13**  
**NÚMERO DE AFILIADOS ACTIVOS SEGÚN AFP**

	2010		2011		Var. % Junio 2010-11
	Junio	Mayo	Junio	Junio	
Horizonte	2 901	3 169	3 180		9,6
Integra	9 012	9 068	9 072		0,7
Prima	4 440	4 625	4 625		4,2
Profuturo	5 620	5 735	5 774		2,7
<b>TOTAL SPP</b>	<b>21 973</b>	<b>22 597</b>	<b>22 651</b>		<b>3,1</b>

Fuente: Superintendencia de Banca, Seguros y AFP (SBS)

Elaboración: BCRP. Sucursal Cusco. Departamento de Estudios Económicos

## II. SECTOR EXTERNO

### 2.1. Exportaciones

En el mes de junio las exportaciones totalizaron US\$ 5,9 millones, mostrando una reducción de 42,0 por ciento con respecto a similar mes de 2010, como resultado de la menor exportación de productos mineros.

Durante el periodo enero-junio de 2011, las exportaciones acumuladas presentaron un importe de US\$ 9,2 millones, disminuyendo 81,4 por ciento respecto a similar periodo de 2010, principalmente por los menores envíos de productos mineros.

**CUADRO N° 14**  
**EXPORTACIONES SEGÚN GRUPOS DE PRODUCTOS**  
(Valor FOB en miles de US dólares)

	Junio			Enero - Junio		
	2010	2011	Var. %	2010	2011	Var. %
<b>PRODUCTOS TRADICIONALES</b>	<b>10 247</b>	<b>5 941</b>	<b>-42,0</b>	<b>49 556</b>	<b>9 240</b>	<b>-81,4</b>
Mineros	10 247	5 941	-42,0	49 556	9 240	-81,4
<b>PRODUCTOS NO TRADICIONALES</b>	<b>1</b>	<b>0</b>	<b>-100,0</b>	<b>95</b>	<b>3</b>	<b>-96,8</b>
Agropecuarios	0	0	-	94	0	-100,0
Textil	0	0	-	0	0	-
Metal mecánico	0	0	-	0	3	-
Minería no metálica	1	0	-100,0	1	0	-100,0
Químico	0	0	-	0	0	-
Resto de otros no tradicionales	0	0	-	0	0	-
<b>TOTAL</b>	<b>10 248</b>	<b>5 941</b>	<b>-42,0</b>	<b>49 651</b>	<b>9 243</b>	<b>-81,4</b>

Preliminar

Fuente: Superintendencia Nacional de Administración Tributaria - SUNAT

Elaboración: BCRP, Sucursal Cusco, Departamento de Estudios Económicos

**GRÁFICO N° 4**  
**ESTRUCTURA DE LAS EXPORTACIONES**  
**POR GRUPOS DE PRODUCTOS**

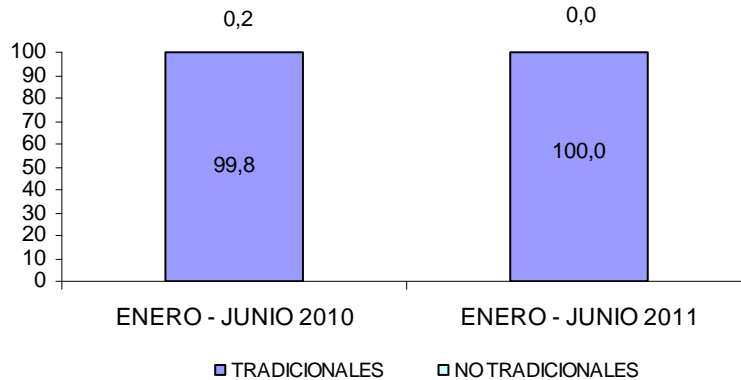

### III. FINANZAS PÚBLICAS

#### 3.1. Gobierno Central

Los ingresos del Gobierno Central en el Departamento de Apurímac totalizaron S/. 2,0 millones, expandiéndose en 28,1 por ciento, respecto a lo captado en junio de 2010. Este incremento estuvo vinculado principalmente a la mayor recaudación del impuesto a la renta (30,5 por ciento).

La recaudación acumulada hasta junio de 2011, fue de S/. 13,1 millones, mostrando un crecimiento de 31,5 por ciento, en comparación a lo recaudado en similar periodo de 2010, principalmente como efecto de los mayores ingresos provenientes del impuesto a la renta (33,0 por ciento).

**CUADRO N° 15**  
**INGRESOS CORRIENTES DEL GOBIERNO CENTRAL**  
(Miles de nuevos soles)

	Junio			Enero - Junio		
	2010	2011	Var. %	2010	2011	Var. %
1. Impuesto a la Renta	849	1 108	30,5	5 706	7 588	33,0
2. Impuestos a la Producción y Consumo	436	510	17,0	2 589	3 323	28,4
- I.G.V.	434	505	16,4	2 571	3 294	28,1
° Operaciones Internas	434	505	16,4	2 571	3 294	28,1
° Operaciones Externas	0	0	--	0	0	--
- I.S.C.	2	5	150,0	19	29	52,6
3. Impuesto a la Importación	0	0	--	0	0	--
4. Otros Ingresos	245	342	39,6	1 641	2 154	31,3
<b>TOTAL</b>	<b>1 530</b>	<b>1 960</b>	<b>28,1</b>	<b>9 936</b>	<b>13 065</b>	<b>31,5</b>

Fuente: Superintendencia Nacional de Administración Tributaria - SUNAT  
Elaboración: BCRP. Sucursal Cusco. Departamento de Estudios Económicos

### 3.2. Gobierno Regional

La ejecución presupuestal del Gobierno Regional fue de S/. 38,7 millones, mostrando una reducción de 6,2 por ciento, en comparación a junio de 2010, como consecuencia del menor gasto en adquisición de activos no financieros (-29,5 por ciento).

Durante enero-junio de 2011, los gastos alcanzaron S/. 175,7 millones, resultando 4,5 por ciento menor respecto a similar periodo de 2010, explicado en mayor medida por la reducción del gasto en adquisición de activos no financieros (-39,5 por ciento).

**CUADRO N° 16**  
**GASTOS DE GOBIERNO REGIONAL, SEGÚN GRUPOS DE GASTO**  
(Miles de nuevos soles)

	Junio			Enero - Junio		
	2010	2011	Var. %	2010	2011	Var. %
<b>GASTO CORRIENTE</b>	25 612	27 682	8,1	146 485	153 024	4,5
° Personal y Obligaciones Sociales	17 615	18 831	6,9	106 136	111 953	5,5
° Pensiones y Otras Prestaciones Sociales	2 294	2 310	0,7	14 222	14 938	5,0
° Bienes y Servicios	5 029	6 264	24,6	23 851	24 484	2,7
° Otros Gastos Corrientes	674	277	-58,9	2 276	1 649	-27,5
<b>GASTO DE CAPITAL</b>	15 650	11 033	-29,5	37 504	22 698	-39,5
° Adquisición de Activos no Financieros	15 650	11 033	-29,5	37 504	22 697	-39,5
° Donaciones y Transferencias	0	0	--	0	1	--
<b>TOTAL</b>	<b>41 262</b>	<b>38 715</b>	<b>-6,2</b>	<b>183 989</b>	<b>175 722</b>	<b>-4,5</b>

Preliminar

Fuente: Ministerio de Economía y Finanzas (SIAF-SP)

Elaboración: BCRP. Sucursal Cusco. Departamento de Estudios Económicos

**CUADRO N° 17**  
**GASTOS DE GOBIERNO REGIONAL, SEGÚN FUENTES DE FINANCIAMIENTO**  
(Miles de nuevos soles)

	Junio			Enero - Junio		
	2010	2011	Var. %	2010	2011	Var. %
Recursos Ordinarios	31 163	31 226	0,2	164 034	156 459	-4,6
Recursos Directamente Recaudados	1 169	535	-54,2	2 933	1 670	-43,1
Donaciones y Transferencias	576	1 654	187,2	4 832	6 452	33,5
Canon y Sobrecanon	8 354	5 300	-36,6	12 190	11 141	-8,6
<b>TOTAL</b>	<b>41 262</b>	<b>38 715</b>	<b>-6,2</b>	<b>183 989</b>	<b>175 722</b>	<b>-4,5</b>

Preliminar

Fuente: Ministerio de Economía y Finanzas (SIAF-SP)

Elaboración: BCRP. Sucursal Cusco. Departamento de Estudios Económicos

## IV. MONEDA Y CRÉDITO

### 4.1. Depósitos en el Sistema Financiero

Al finalizar junio de 2011, el saldo de depósitos en el Sistema Financiero fue de S/. 157,7 millones, mostrando un incremento de 1,9 por ciento con relación a mayo, debido principalmente al mayor dinamismo de las empresas bancarias (2,7 por ciento).

Con respecto a junio de 2010, el saldo de depósitos fue mayor en 23,2 por ciento, destacando las mayores captaciones de las empresas bancarias (29,1 por ciento) y las instituciones microfinancieras no bancarias (17,6 por ciento). La liquidez en moneda nacional creció 28,7 por ciento y en moneda extranjera 5,8 por ciento.

**CUADRO N° 18**  
**DEPÓSITOS EN EL SISTEMA FINANCIERO**  
(Saldo en miles de nuevos soles)

	2010		2011		Var.% Junio 2010-11
	Junio	Mayo	Junio	Junio	
Empresas Bancarias	64 596	81 232	83 407		29,1
Instituciones Microfinancieras no Bancarias	61 931	72 179	72 851		17,6
° Cajas Municipales	47 113	57 274	57 949		23,0
° Cajas Rurales	14 818	14 905	14 902		0,6
Empresas Financieras	1 473	1 370	1 437		-2,4
<b>TOTAL SISTEMA FINANCIERO</b>	<b>128 000</b>	<b>154 781</b>	<b>157 695</b>		<b>23,2</b>
TOTAL M/N	97 446	123 452	125 365		28,7
TOTAL M/E	30 554	31 329	32 330		5,8

Fuente: Superintendencia de Banca, Seguros y AFP (SBS)  
Elaboración: BCRP. Sucursal Cusco, Departamento de Estudios Económicos

**CUADRO N° 19**  
**PARTICIPACIÓN EN LOS DEPÓSITOS**  
(En %)

	Junio 2011		
	Miles de S/.	Participación %	Acumulado
Banco de Crédito	58 286	37,0	37,0
Caja Municipal Cusco	35 311	22,4	59,4
Interbank	25 121	15,9	75,3
Caja Municipal Arequipa	15 133	9,6	84,9
CRAC Credinka	12 534	7,9	92,8
Caja Municipal Ica	6 084	3,9	96,7
CRAC Libertadores Ayacucho	2 146	1,4	98,1
CrediScotia Financiera	1 437	0,9	99,0
Caja Municipal Piura	1 421	0,9	99,9
CRAC Nuestra Gente	222	0,1	100,0
<b>TOTAL SISTEMA FINANCIERO</b>	<b>157 695</b>	<b>100,0</b>	

Fuente: Superintendencia de Banca, Seguros y AFP (SBS)  
Elaboración: BCRP. Sucursal Cusco, Departamento de Estudios Económicos

Los pasivos que mostraron un crecimiento anual fueron los depósitos de ahorro (37,8 por ciento) y los depósitos a plazo (16,0 por ciento). En cuanto a la participación en el total de captaciones, los depósitos de ahorro

representaron el 57,9 por ciento, los depósitos a plazo constituyeron el 31,1 por ciento y los depósitos a la vista el 11,0 por ciento.

**CUADRO N° 20**  
**DEPÓSITOS EN EL SISTEMA FINANCIERO SEGÚN TIPO**  
(Saldo en miles de nuevos soles)

	Var. %	Participación
	Jun.11/Jun.10	Junio 2011
Depósitos a la Vista	-11,0	11,0
Depósitos de Ahorro	37,8	57,9
Depósitos a Plazo	16,0	31,1
<b>TOTAL SISTEMA FINANCIERO</b>	<b>23,2</b>	<b>100,0</b>

Fuente: Superintendencia de Banca, Seguros y AFP (SBS)  
Elaboración: BCRP - Sucursal Cusco, Departamento de Estudios Económicos

#### 4.2. Créditos del Sistema Financiero

En junio de 2011, el saldo de colocaciones del Sistema Financiero alcanzó a S/. 310,2 millones, creciendo 2,4 por ciento respecto a mayo, debido principalmente a los mayores créditos otorgados por las instituciones microfinancieras no bancarias (2,3 por ciento).

En comparación a junio de 2010, las colocaciones crecieron 34,5 por ciento, destacando el incremento de los créditos de las instituciones microfinancieras no bancarias (26,8 por ciento). En el mismo periodo, el saldo colocado en moneda nacional subió 38,9 por ciento y, en moneda extranjera 0,6 por ciento.

**CUADRO N° 21**  
**CRÉDITOS DEL SISTEMA FINANCIERO**  
(Saldo en miles de nuevos soles)

	2010	2011		Var. %
	Junio	Mayo	Junio	Junio 2010 - 11
Empresas Bancarias	41 447	54 464	55 530	34,0
Instituciones Microfinancieras no Bancarias	176 087	218 235	223 203	26,8
° Cajas Municipales	149 614	180 729	184 463	23,3
° Cajas Rurales	17 393	28 867	29 905	71,9
° Edpyme	9 080	8 639	8 835	-2,7
Empresas Financieras	13 137	30 232	31 419	139,2
<b>TOTAL SISTEMA FINANCIERO</b>	<b>230 671</b>	<b>302 931</b>	<b>310 152</b>	<b>34,5</b>
TOTAL M/N	203 945	276 578	283 271	38,9
TOTAL M/E	26 726	26 353	26 881	0,6

Fuente: Superintendencia de Banca, Seguros y AFP (SBS)

Elaboración: BCRP, Sucursal Cusco, Departamento de Estudios Económicos

**CUADRO N° 22**  
**PARTICIPACIÓN EN LOS CRÉDITOS**  
(En %)

	Junio 2011		
	Miles de S/.	Participación %	Acumulado
Caja Municipal Cusco	86 455	27,9	27,9
Caja Municipal Arequipa	57 832	18,7	46,6
Banco de Crédito	45 733	14,7	61,3
CrediScotia Financiera	29 297	9,5	70,8
Caja Municipal Ica	24 959	8,0	78,8
CRAC Credinka	19 843	6,4	85,2
Caja Municipal Piura	15 217	4,9	90,1
Interbank	9 797	3,2	93,3
Edpyme Proempresa	8 835	2,8	96,1
CRAC Libertadores Ayacucho	6 264	2,0	98,1
CRAC Nuestra Gente	3 798	1,2	99,3
Financiera TFC	1 173	0,4	99,7
Financiera Edyficar	949	0,3	100,0
<b>TOTAL</b>	<b>310 152</b>	<b>100,0</b>	

Fuente: Superintendencia de Banca, Seguros y AFP (SBS)

Elaboración: BCRP. Sucursal Cusco, Departamento de Estudios Económicos

## **V. INFORMACIÓN ESTADÍSTICA MENSUAL**



ANEXO 1  
**APURÍMAC: SIEMBRAS POR CAMPAÑA**  
(Hectáreas)

	2010							2011					Agosto - Junio		
	Jun.	Jul.	Ago.	Set.	Oct.	Nov.	Dic.	Ene.	Feb.	Mar.	Abr.	May.	Jun.	2009-10	2010-11
Aguaymanto	0	0	0	0	0	0	0	0	0	0	0	0	0	0	0
Amaranto - Kiwicha	0	0	0	0	28	159	108	11	2	0	0	0	0	204	308
Ají	0	0	0	1	1	3	0	2	0	0	0	0	2	5	9
Ají amarillo	5	0	0	0	0	0	0	0	0	0	0	0	0	5	0
Ajo	0	4	5	11	6	10	16	1	0	0	0	3	0	43	52
Albahaca	0	0	0	1	1	3	0	2	0	2	2	0	1	15	12
Alcachofa	0	0	0	0	0	0	0	0	0	0	0	0	0	2	0
Alfalfa	2	4	2	1	15	12	23	137	59	19	8	3	3	257	282
Anís	0	0	0	0	0	0	70	655	150	0	0	0	0	730	875
Arracacha	0	0	0	0	1	0	0	0	0	0	0	0	0	2	1
Arveja grano seco	0	1	6	18	336	379	423	182	21	0	0	0	0	1 108	1 365
Arveja grano verde	7	5	21	46	365	163	112	46	20	10	36	28	7	822	854
Avena forrajera	11	13	28	31	111	70	33	64	66	25	9	15	34	412	486
Avena grano	0	0	0	0	94	58	49	18	0	3	0	0	0	109	222
Betarraga	1	1	4	3	14	4	2	2	2	0	0	1	1	21	33
Berenjena	0	0	0	0	0	0	0	0	0	0	0	0	0	0	0
Brócoli	0	0	0	0	0	0	0	0	0	0	0	0	0	0	0
Café	0	0	0	0	0	0	0	0	0	0	0	0	0	0	0
Caigua	3	0	0	0	0	0	0	0	0	0	0	0	0	10	0
Calabaza	0	0	0	25	111	70	18	37	16	0	0	0	0	231	277
Camote	9	0	5	4	4	7	14	9	7	0	2	0	0	54	52
Caña para alcohol	0	0	0	0	1	583	0	0	5	0	0	0	0	3	589
Capulí	0	0	0	0	0	0	0	0	0	0	0	0	0	0	0
Cebada forrajera	7	31	36	33	80	39	69	73	57	18	3	7	8	312	423
Cebada grano	0	0	0	0	822	1 052	2 262	1 668	99	4	0	0	1	5 596	5 908
Cebolla	2	20	25	15	21	30	17	6	12	6	2	1	18	146	153
Chirimoya	0	0	0	0	0	0	0	0	0	0	0	0	0	0	0
Chocho o tarwi	0	0	13	46	214	93	108	28	4	4	0	0	0	308	510
Ciruela	0	0	0	0	0	0	0	2	0	0	0	0	0	0	2
Col o repollo	1	5	9	5	20	4	4	4	14	5	0	1	5	49	71
Coliflor	1	5	7	3	3	1	4	2	7	1	0	1	6	7	35
Fresa - frutilla	1	0	0	0	0	0	0	7	0	0	0	0	0	5	14
Frijol grano seco	48	38	38	90	792	992	1 177	1 836	251	0	0	0	11	5 920	5 187
Frijol vainita	0	1	0	2	7	4	6	7	1	2	2	0	0	41	31
Garbanzo grano seco	0	0	0	0	0	0	0	0	0	0	0	0	0	5	0
Granadilla	0	0	0	2	0	2	1	5	1	0	0	0	0	9	11
Granado	0	0	0	0	0	0	0	0	0	0	0	0	0	0	0
Haba grano seco	0	0	7	126	1 151	1 194	867	276	20	0	0	0	0	3 735	3 641
Haba grano verde	30	30	25	74	492	294	257	74	7	0	13	20	43	1 260	1 299
Higo	0	0	0	0	0	0	0	0	0	0	0	0	0	0	0
Lechuga	12	16	23	11	21	12	12	15	17	4	10	2	5	131	132
Lenteja grano seco	0	0	0	0	0	0	0	20	5	6	0	0	0	107	31
Limón sutil	0	0	0	0	0	0	0	0	0	0	0	0	0	1	0
Linaza	0	0	0	0	0	0	28	4	0	0	0	0	0	16	32
Lúcuma	0	0	0	0	0	0	0	0	0	0	0	0	0	0	0
Maíz amarillo duro	0	10	8	29	69	1 104	942	390	19	13	0	0	3	1 897	2 577
Maíz amiláceo	0	0	402	2 424	11 364	8 250	3 028	725	0	0	0	0	0	25 485	26 193
Maíz chala	0	0	0	0	0	0	0	0	0	0	0	0	0	2	0
Maíz choclo	40	4	28	541	555	219	29	26	0	0	0	3	161	1 563	1 562
Maíz morado	0	0	0	0	0	0	0	0	0	0	0	0	0	0	0
Mango	0	0	0	0	0	0	0	0	0	0	0	0	0	0	0
Manzana	0	0	0	0	0	2	0	0	0	3	0	0	0	2	5
Maswa	0	0	27	46	240	110	45	1	0	0	0	2	0	393	471
Melocotón	0	0	3	3	0	4	0	0	2	0	0	0	0	4	12
Membrillo	0	0	0	0	0	0	0	0	0	0	0	0	0	0	0
Naranja	0	0	0	0	0	0	0	0	0	0	0	0	0	0	0
Nispero	0	0	0	0	0	0	0	0	0	0	0	0	0	0	0
Nispero de agua cuello	0	0	0	0	0	0	0	0	0	0	0	0	0	0	0
Nogal	0	0	0	0	0	0	0	0	0	0	0	0	0	0	0
Oca	0	0	39	114	397	130	102	13	0	0	0	0	0	699	795
Olluco	0	9	119	502	1 183	687	228	65	0	0	0	0	0	2 857	2 784
Orégano	1	0	0	1	1	1	0	2	0	0	0	0	0	1	5
Pacae	0	0	0	0	0	0	0	0	0	0	0	0	0	0	0
Pallar	2	1	0	0	3	0	0	0	0	0	0	0	0	4	3
Palta	0	0	3	3	0	23	0	5	1	0	0	0	0	143	35
Papa	63	123	389	863	8 308	7 818	2 453	307	0	0	16	11	69	20 474	20 234
Papaya	0	0	0	0	0	0	0	0	0	0	0	0	0	1	0
Páprika	0	0	0	0	0	0	0	0	0	0	0	0	0	0	0
Pasto elefante	0	0	0	0	0	0	0	0	0	0	0	0	0	0	0
Pasto sudán	0	0	0	0	0	0	0	0	0	0	0	0	0	3	0
Pepinillo	8	0	2	2	0	2	3	2	3	2	2	0	4	22	22
Pera	0	0	2	2	0	0	0	1	0	0	1	0	0	0	6
Plátano	0	0	0	0	0	0	0	0	0	0	0	0	0	0	0
Quinua	0	0	7	61	550	336	219	34	0	2	0	0	20	1 205	1 229
Rábano	0	0	2	0	3	3	0	0	0	0	0	0	0	14	8
Rocoto	0	0	1	1	0	0	1	0	0	5	3	0	0	14	11
Rye grass	2	1	1	4	15	85	1	32	25	3	1	1	1	384	169
Sandía	0	0	0	0	0	0	0	0	0	0	0	0	0	0	0
Sauco	0	0	0	0	2	0	0	0	0	0	0	0	0	3	2
Tara	0	0	0	0	1	10	6	16	4	0	0	0	0	42	37
Tomate	15	9	2	6	18	14	5	12	7	1	2	0	5	128	72
Trébol	2	4	2	0	12	2	16	17	14	3	1	4	1	587	72
Trigo	0	0	0	0	96	708	3 140	2 213	78	71	0	0	0	5 970	6 306
Tuna	0	0	0	8	8	8	12	4	19	3	0	0	0	5	62
Yuca	10	0	0	1	2	2	7	8	0	1	0	0	3	41	24
Zanahoria	13	7	11	20	18	17	11	9	7	6	10	4	5	114	118
Zapallo	0	0	21	19	51	28	32	24	12	2	0	0	4	193	193
<b>Total</b>	<b>296</b>	<b>342</b>	<b>1 323</b>	<b>5 198</b>	<b>27 607</b>	<b>24 801</b>	<b>15 987</b>	<b>9 084</b>	<b>1 035</b>	<b>218</b>	<b>123</b>	<b>107</b>	<b>421</b>	<b>83 931</b>	<b>85 904</b>

Preliminar  
Fuente: Dirección Regional de Agricultura - Apurímac  
Elaboración: BCRP - Sucursal Cusco. Departamento de Estudios Económicos

ANEXO 2  
APURIMAC: PRODUCCIÓN AGROPECUARIA  
(Toneladas)

	2010							2011					Enero - Junio		
	Jun.	Jul.	Ago.	Set.	Oct.	Nov.	Dic.	Ene.	Feb.	Mar.	Abr.	May.	Jun.	2010	2011
<b>AGRICOLA</b>															
Aguaymanto	1	0	0	0	0	0	0	0	0	0	0	0	0	5	0
Amaranto - Kiwicha	120	20	0	0	0	0	0	0	0	0	0	57	209	251	266
Aji	6	0	0	0	3	3	0	3	5	0	0	0	15	13	23
Aji amarillo	0	5	0	0	0	0	0	0	8	0	0	0	0	0	8
Ajo	55	23	8	4	4	10	5	0	0	21	73	42	172	172	136
Albahaca	35	0	0	0	5	6	0	5	5	5	10	0	7	121	32
Alcachofa	25	24	0	0	0	31	37	0	0	0	5	0	0	33	5
Alfalfa	4 796	4 163	6 068	6 134	4 824	5 742	6 952	7 902	7 602	6 829	6 833	6 698	6 155	33 865	42 019
Anis	42	76	28	376	0	0	0	0	0	0	0	0	0	120	0
Arracacha	0	0	0	0	2	3	0	0	0	0	0	0	0	0	0
Arveja grano seco	585	87	3	0	0	0	0	0	0	0	0	342	566	1 103	908
Arveja grano verde	285	227	38	37	49	16	84	100	190	231	316	551	468	2 181	1 856
Avena forrajera	629	504	208	101	84	120	291	200	451	378	688	716	500	3 166	2 933
Avena grano	39	80	0	0	0	0	0	0	0	0	17	31	53	42	101
Berenjena	0	0	0	0	0	0	0	0	0	0	0	0	0	0	0
Betarraga	2	0	5	13	8	3	12	27	41	27	11	5	0	65	111
Brócoli	0	0	0	0	0	0	0	0	0	0	0	0	0	0	0
Café	0	0	0	0	0	0	0	0	0	0	0	0	0	0	0
Caigua	5	10	4	0	0	0	0	0	0	0	0	0	0	25	0
Calabaza	309	35	0	0	0	0	0	0	6	33	756	425	1 541	1 220	
Camote	37	72	48	24	29	24	0	0	45	0	34	87	55	249	221
Caña para alcohol	1 411	2 028	260	250	1 493	583	680	494	1 052	480	345	784	843	5 596	3 998
Capuli	0	0	0	0	0	0	7	56	69	8	3	3	0	127	139
Cebada forrajera	601	535	100	408	128	0	339	287	574	200	552	521	411	2 347	2 545
Cebada grano	3 527	1 460	61	0	0	0	0	0	0	0	0	1 197	2 252	5 082	3 449
Cebolla	263	158	5	15	6	17	23	46	118	31	126	137	91	718	549
Chirimoya	217	87	68	0	2	0	0	0	0	0	4	5	23	494	32
Chocho o tarwi	138	119	7	17	9	24	0	0	0	0	0	13	233	160	246
Ciruela	0	0	0	0	0	0	1	83	26	0	0	0	0	106	109
Col o Repollo	14	0	2	2	2	32	19	56	79	13	22	47	20	203	237
Coliflor	7	1	5	3	3	32	12	26	19	3	19	6	8	23	81
Fresa o Frutilla	8	3	0	2	2	2	1	1	1	1	1	5	0	13	9
Frijol grano seco	1 439	1 424	17	15	93	95	0	0	18	26	988	2 579	953	5 817	4 564
Frijol vainita	53	9	5	0	0	7	15	14	11	14	28	0	60	174	127
Garbanzo grano seco	0	8	0	0	0	0	0	0	0	0	0	0	0	0	0
Granadilla	23	12	8	0	0	0	0	4	5	9	4	21	20	84	63
Granado	0	3	2	0	0	0	0	0	2	0	0	3	1	4	6
Haba grano seco	2 035	334	0	0	0	0	0	0	6	0	20	1 075	1 429	3 850	2 530
Haba grano verde	486	161	31	75	50	25	25	90	206	295	433	1 181	490	3 379	2 695
Higo	0	0	0	0	0	0	0	5	13	4	0	0	0	45	22
Lechuga	17	14	22	9	22	33	54	72	37	28	33	67	29	257	266
Lenteja	32	6	0	0	0	0	0	0	0	0	0	0	21	97	21
Limón	7	7	6	8	7	7	9	19	47	42	20	18	10	211	156
Linaza	13	0	0	0	0	0	0	0	0	0	0	0	56	13	56
Lúcuma	19	10	6	4	9	8	5	7	5	2	2	0	0	27	16
Maiz amarillo duro	1 310	308	27	0	7	20	0	36	186	216	880	1 455	1 121	3 864	3 894
Maiz amiláceo	10 579	2 022	0	0	0	0	0	0	0	0	1 059	11 972	11 656	26 922	24 687
Maiz chala	0	0	0	0	0	0	0	0	0	0	0	0	0	0	0
Maiz chocco	291	609	0	0	57	401	569	527	99	528	1 200	2 160	312	9 187	4 826
Maiz morado	0	0	0	0	0	0	0	0	0	0	0	0	0	0	0
Mango	0	0	0	0	0	0	0	62	63	51	13	14	13	260	216
Manzana	0	0	0	0	0	0	0	60	173	197	64	45	0	582	539
Maswa	741	144	0	0	0	0	0	0	0	0	111	779	1 108	2 200	1 998
Melocotón	0	0	0	0	0	0	0	79	256	178	13	0	0	535	526
Membrillo	0	0	0	0	0	0	0	3	27	22	1	0	0	62	53
Naranja	7	12	5	0	3	7	3	49	68	63	57	38	6	245	281
Nispero	5	73	10	0	0	0	0	0	0	0	0	5	9	7	14
Nispero de agua cuello	5	0	0	0	0	0	0	0	0	0	0	39	5	5	44
Nogal	1	24	0	0	0	0	0	2	0	0	0	0	1	1	3
Oca	1 052	144	0	0	0	0	0	0	0	0	346	1 448	1 420	4 083	3 214
Olluco	4 476	903	56	6	0	0	0	0	30	144	1 027	7 216	5 557	18 922	13 974
Oregano	5	9	0	0	0	0	1	0	0	0	1	20	1	30	22
Pacae	0	0	0	0	0	0	0	19	48	35	5	0	0	131	107
Pallar	3	6	3	0	0	0	0	0	0	0	0	4	0	11	4
Palta	152	141	274	16	3	17	2	238	359	336	354	140	78	1 432	1 505
Papa	56 662	43 891	12 639	4 643	2 104	2 285	2 967	1 565	1 846	6 186	19 722	67 458	63 919	171 233	160 696
Papaya	11	11	3	4	6	2	1	12	43	41	29	48	0	262	173
Páprika	21	0	0	0	0	0	0	0	0	0	0	0	0	21	0
Pasto elefante	0	20	0	0	33	50	0	33	0	0	0	33	0	81	66
Pasto sudán	499	460	234	233	490	122	67	250	234	0	0	500	233	2 006	1 217
Pepinillo	16	18	30	12	0	10	10	24	24	10	32	16	16	96	122
Pera	0	0	0	0	0	0	0	15	62	62	5	0	0	184	144
Plátano	4	31	10	21	19	5	0	24	56	42	27	213	0	257	362
Quinua	523	74	0	0	0	0	0	0	0	0	6	361	670	1 144	1 037
Rabano	0	0	0	0	0	0	4	2	0	0	0	0	0	13	2
Rocoto	7	1	1	0	0	1	0	0	6	10	3	1	1	27	21
Rye grass	2 801	3 009	3 286	3 716	3 074	3 220	4 041	2 681	4 048	3 915	3 882	3 394	3 183	19 504	21 103
Sandía	0	0	0	0	0	0	0	0	0	0	0	0	0	0	0
Sauco	0	35	0	0	0	3	0	13	40	8	0	10	5	130	76
Tara	18	136	205	117	93	5	0	0	0	0	0	8	5	18	13
Tomate	56	209	108	123	789	46	173	120	27	125	94	47	81	572	494
Trébol	3 794	3 611	3 997	3 839	5 563	4 144	4 167	3 736	4 426	3 385	3 996	4 316	3 530	22 374	23 389
Trigo	4 646	819	0	0	0	0	0	0	0	0	0	556	2 016	6 209	2 572
Tuna	0	0	0	0	0	0	1	896	1 777	2 185	22	0	0	4 849	4 880
Yuca	23	103	45	6	0	6	36	49	11	10	24	31	12	197	137
Zanahoria	166	112	43	43	33	24	39	66	83	62	152	99	36	470	498
Zapallo	136	94	8	0	55	40	40	51	97	221	210	499	107	1 756	1 185
<b>PECUARIA</b>															
<b>CARNE</b>															
*Ave	48	42	43	46	48	46	54	48	53	55	49	56	58	285	319
*Vacuno	879	901	839	882	948	919	820	707	743	808	795	889	884	4 530	4 826
*Ovino	147	150	145	137	142	144	144	116	142	150	148	159	157	837	872
*Porcino	244	238	240	209	236	219	281	216	240	257	262	276	262	1 326	1 513
*Caprino	25	28	27	24	21	30	25	20	19	20	22	22	21	175	124
*Alpaca	131	155	137	138	136	135	139	117	123	129	131	136	136	825	772
*Llama	58	70	64	61	61	57	62	44	47	52	58	58	71	290	330
*Cuy	39	43	39	38	41	43	39	47	43	44	44	46	49	224	273
HUEVOS	48	37	53	51	52	50	44	47	47	45	45	47	48	287	279
LECHE VACUNO	3 721	3 636	3 433	3 087	3 004	2 686	2 507	2 737	3 087	3 101	3 243	3 390	2 867	23 769	18 425

ANEXO 3  
**APURÍMAC: PRODUCCIÓN PESQUERA**  
(kg)

	2010						2011						Enero - Junio		
	Jun.	Jul.	Ago.	Set.	Oct.	Nov.	Dic.	Ene.	Feb.	Mar.	Abr.	May.	Jun.	2010	2011
<b>FRESCO</b>															
PEJERREY	6 381	5 925	5 695	3 985	4 952	5 250	5 454	5 062	4 905	5 799	10 070	9 382	6 527	41 292	41 745
TRUCHA	10 100	7 313	6 980	6 510	6 155	5 157	4 420	2 340	2 053	2 520	3 086	2 769	2 850	34 149	15 618
CARPA	566	592	476	530	463	574	515	1 350	950	1 130	1 234	1 210	968	3 414	6 842
ESPECIES NATIVAS	1 230	980	760	860	715	620	438	420	780	510	930	980	950	5 620	4 570

Preliminar

Fuente: Dirección Regional de la Producción - Apurímac

Elaboración: BCRP. Sucursal Cusco. Departamento de Estudios Económicos

ANEXO 4  
**APURÍMAC: GENERACIÓN Y VENTA DE ENERGÍA ELÉCTRICA**  
(MW.h.)

	2010							2011					Enero - Junio		
	Jun.	Jul.	Ago.	Set.	Oct.	Nov.	Dic.	Ene.	Feb.	Mar.	Abr.	May.	Jun.	2010	2011
<b>TOTAL GENERACIÓN DE ENERGÍA</b>	<b>2 722</b>	<b>2 633</b>	<b>2 270</b>	<b>2 806</b>	<b>2 338</b>	<b>2 090</b>	<b>3 382</b>	<b>3 737</b>	<b>3 047</b>	<b>3 123</b>	<b>3 209</b>	<b>3 295</b>	<b>2 557</b>	<b>20 571</b>	<b>18 968</b>
Hidráulica	2 722	2 633	2 270	2 806	2 338	2 090	3 382	3 737	3 047	3 123	3 209	3 295	2 557	20 571	18 968
Térmica	0	0	0	0	0	0	0	0	0	0	0	0	0	0	0
<b>TOTAL VENTA ENERGÍA ELÉCTRICA</b>	<b>9 844</b>	<b>9 959</b>	<b>10 105</b>	<b>10 037</b>	<b>9 637</b>	<b>9 605</b>	<b>9 437</b>	<b>9 254</b>	<b>8 302</b>	<b>9 602</b>	<b>9 826</b>	<b>10 104</b>	<b>10 379</b>	<b>55 198</b>	<b>57 467</b>
MERCADO REGULADO	3 865	3 845	3 981	4 121	3 827	4 055	3 944	4 083	3 694	4 089	4 197	4 411	4 343	21 490	24 817
Media Tensión	248	291	243	302	234	295	258	281	247	272	221	257	294	1 353	1 572
Baja Tensión	3 617	3 554	3 738	3 819	3 593	3 760	3 686	3 802	3 447	3 817	3 976	4 154	4 049	20 137	23 245
° Alumbrado Público	280	284	277	281	284	281	286	286	280	283	283	286	283	1 668	1 701
° No Residencial	758	755	808	813	757	800	799	932	854	944	934	1 137	952	4 228	5 753
° Residencial	2 579	2 515	2 653	2 725	2 552	2 679	2 601	2 584	2 313	2 590	2 759	2 731	2 814	14 241	15 791
MERCADO LIBRE	5 979	6 114	6 124	5 916	5 810	5 550	5 493	5 171	4 608	5 513	5 629	5 693	6 036	33 708	32 650

Preliminar

Fuente: Electro Sur Este S.A.A.

Elaboración: BCRP. Sucursal Cusco. Departamento de Estudios Económicos

ANEXO 5  
**APURÍMAC: EXPORTACIONES SEGÚN GRUPOS DE PRODUCTOS**  
(Valor FOB en miles de US dólares)

	2010							2011						Enero-Junio	
	Jun.	Jul.	Ago.	Set.	Oct.	Nov.	Dic.	Ene.	Feb.	Mar.	Abr.	May.	Jun.	2010	2011
PRODUCTOS TRADICIONALES	10 247	12 458	8 332	3 105	8 836	15 955	23 684	0	238	1 400	1 661	0	5 941	49 556	9 240
° Mineros	10 247	12 458	8 332	3 105	8 836	15 955	23 684	0	238	1 400	1 661	0	5 941	49 556	9 240
PRODUCTOS NO TRADICIONALES	1	0	0	20	22	57	18	2	0	1	0	0	0	95	3
° Agropecuarios	0	0	0	17	1	0	18	0	0	0	0	0	0	94	0
° Textil	0	0	0	0	0	3	0	0	0	0	0	0	0	0	0
° Metal Mecánico	0	0	0	0	0	54	0	2	0	1	0	0	0	0	3
° Minería no Metálica	1	0	0	0	0	0	0	0	0	0	0	0	0	1	0
° Químico	0	0	0	0	0	0	0	0	0	0	0	0	0	0	0
° Resto de Otros no Tradicionales	0	0	0	3	21	0	0	0	0	0	0	0	0	0	0
<b>TOTAL</b>	<b>10 248</b>	<b>12 458</b>	<b>8 332</b>	<b>3 125</b>	<b>8 858</b>	<b>16 012</b>	<b>23 702</b>	<b>2</b>	<b>238</b>	<b>1 401</b>	<b>1 661</b>	<b>0</b>	<b>5 941</b>	<b>49 651</b>	<b>9 243</b>

Preliminar

Fuente :Superintendencia Nacional de Administración Tributaria - SUNAT

Elaboración: BCRP. Sucursal Cusco. Departamento de Estudios Económicos

ANEXO 6  
**APURÍMAC: INGRESOS CORRIENTES DEL GOBIERNO CENTRAL**  
(Miles de nuevos soles)

	2010							2011						Enero-Junio	
	Jun.	Jul.	Ago.	Set.	Oct.	Nov.	Dic	Ene.	Feb.	Mar.	Abr.	May.	Jun.	2010	2011
1. Impuesto a la Renta	849	915	960	1 370	1 028	1 214	1 434	1 814	1 333	1 332	1 000	1 001	1 108	5 706	7 588
2. Impuestos a la Producción y Consumo	436	438	761	599	586	754	761	690	624	503	451	545	510	2 589	3 323
- I.G.V.	434	435	757	595	583	750	757	683	621	499	446	540	505	2 571	3 294
° Operaciones Internas	434	435	757	595	583	750	757	683	621	499	446	540	505	2 571	3 294
° Operaciones Externas	0	0	0	0	0	0	0	0	0	0	0	0	0	0	0
- I.S.C.	2	3	3	4	3	4	4	7	3	4	5	5	5	19	29
3. Impuesto a la Importación	0	0	0	0	0	0	0	0	0	0	0	0	0	0	0
4. Otros Ingresos	245	361	302	377	295	486	761	350	264	394	331	473	342	1 641	2 154
<b>TOTAL</b>	<b>1 530</b>	<b>1 714</b>	<b>2 023</b>	<b>2 346</b>	<b>1 909</b>	<b>2 454</b>	<b>2 956</b>	<b>2 854</b>	<b>2 221</b>	<b>2 229</b>	<b>1 782</b>	<b>2 019</b>	<b>1 960</b>	<b>9 936</b>	<b>13 065</b>

Fuente: Superintendencia Nacional de Administración Tributaria - SUNAT  
Elaboración: BCRP. Sucursal Cusco. Departamento de Estudios Económicos

ANEXO 7  
EJECUCIÓN PRESUPUESTAL DE GASTOS DEL GOBIERNO REGIONAL APURÍMAC, SEGÚN GRUPOS DE GASTO  
(Miles de nuevos soles)

	2010							2011					Enero - Junio		
	Jun.	Jul.	Ago.	Set.	Oct.	Nov.	Dic.	Ene.	Feb.	Mar.	Abr.	May.	Jun.	2010	2011
<b>GASTOS CORRIENTES</b>	25 612	29 627	29 205	27 228	26 649	27 515	41 251	25 431	23 101	23 834	26 178	26 798	27 682	146 485	153 024
° PERSONAL Y OBLIGACIONES SOCIALES	17 615	21 167	17 777	18 443	18 057	18 662	23 839	21 084	18 050	15 988	18 917	19 083	18 831	106 136	111 953
° PENSIONES Y OTRAS PRESTACIONES SOCIALES	2 294	2 954	2 370	2 212	2 209	2 221	3 489	3 216	2 317	2 484	2 312	2 299	2 310	14 222	14 938
° BIENES Y SERVICIOS	5 029	5 164	5 132	6 070	6 163	6 407	13 204	1 067	2 417	5 011	4 721	5 004	6 264	23 851	24 484
° OTROS GASTOS	674	342	3 926	503	220	225	719	64	317	351	228	412	277	2 276	1 649
<b>GASTOS DE CAPITAL</b>	15 650	15 478	18 890	10 470	11 320	18 212	28 320	0	131	3 566	2 548	5 420	11 033	37 504	22 698
° ADQUISICIÓN DE ACTIVOS NO FINANCIEROS	15 650	15 478	18 890	9 270	11 320	18 210	28 279	0	131	3 565	2 548	5 420	11 033	37 504	22 697
Planeamiento, gestión y reserva de contingencia	181	236	246	151	432	234	2 274	0	0	9	187	34	53	912	283
Orden público y seguridad	0	0	0	0	0	0	0	0	0	0	0	6	0	0	6
Defensa y seguridad nacional	0	0	0	0	0	0	0	0	0	0	0	0	0	0	0
Justicia	0	0	0	0	0	0	0	0	0	0	0	0	0	0	0
Trabajo	1	5	5	0	273	16	26	0	0	0	0	0	6	7	6
Comercio	0	0	0	0	0	0	0	0	0	0	0	0	0	0	0
Turismo	6	0	0	0	0	0	0	0	0	0	0	0	18	6	18
Agropecuaria	2 607	3 162	3 369	2 637	2 809	4 313	8 724	0	130	839	1 067	1 677	2 999	7 025	6 712
Pesca	53	73	29	49	70	13	181	0	0	0	0	0	2	366	2
Energía	15	37	251	298	213	274	1 183	0	0	62	19	119	275	63	475
Minería	0	0	0	0	0	0	8	0	0	0	0	0	0	0	0
Industria	3	0	0	0	0	0	0	0	0	0	0	0	5	6	5
Transporte	1 499	3 691	2 959	1 799	1 634	2 872	8 245	0	0	153	209	582	2 061	5 060	3 005
Comunicaciones	0	0	0	0	34	-34	53	0	0	0	0	0	0	0	0
Medio ambiente	369	213	280	204	158	249	741	0	0	15	2	20	21	1 418	58
Saneamiento	2 181	4 552	5 343	838	1 897	5 129	2 045	0	0	1 350	53	473	1 450	4 337	3 326
Vivienda y desarrollo urbano	9	0	96	0	0	0	0	0	0	2	0	0	0	316	2
Salud	4 980	747	2 847	160	716	1 900	-662	0	0	225	340	604	1 115	8 031	2 284
Cultura y deporte	28	60	49	-8	18	30	220	0	0	0	0	0	0	28	0
Educación	3 716	2 701	3 415	3 136	3 046	3 204	5 209	0	1	910	671	1 877	2 973	9 927	6 432
Protección social	2	1	1	6	20	10	32	0	0	0	0	28	55	2	83
° DONACIONES Y TRANSFERENCIAS	0	0	0	1 200	0	2	41	0	0	1	0	0	0	0	1
<b>TOTAL</b>	<b>41 262</b>	<b>45 105</b>	<b>48 095</b>	<b>37 698</b>	<b>37 969</b>	<b>45 727</b>	<b>69 571</b>	<b>25 431</b>	<b>23 232</b>	<b>27 400</b>	<b>28 726</b>	<b>32 218</b>	<b>38 715</b>	<b>183 989</b>	<b>175 722</b>

Fuente: Ministerio de Economía y Finanzas (SIAF-SP)

Elaboración: BCRP. Sucursal Cusco. Departamento de Estudios Económicos

## ANEXO 8

## APURÍMAC: DEPÓSITOS EN EL SISTEMA FINANCIERO

(Saldos en miles de nuevos soles)

	2010							2011					
	Jun.	Jul.	Ago.	Set.	Oct.	Nov.	Dic.	Ene.	Feb.	Mar.	Abr.	May.	Jun.
I. EMPRESAS BANCARIAS	64 596	66 939	71 470	74 322	81 684	82 632	92 635	89 870	79 239	79 813	79 808	81 232	83 407
Banco de Crédito	52 383	51 988	53 027	55 388	59 358	60 231	70 792	69 449	58 444	58 527	59 210	60 272	58 286
Interbank	12 213	14 951	18 443	18 934	22 326	22 401	21 843	20 421	20 795	21 286	20 598	20 960	25 121
II. INST. MICROFINANC. NO BANCARIAS	61 931	65 583	68 892	66 339	68 664	69 641	71 136	73 236	72 572	73 454	70 731	72 179	72 851
Caja Municipal Arequipa	10 320	11 052	12 027	12 596	13 007	12 560	13 668	14 931	14 766	15 218	14 448	14 455	15 133
Caja Municipal Cusco	32 605	35 880	35 775	35 186	36 228	36 221	36 607	35 416	36 509	36 401	34 092	35 406	35 311
Caja Municipal Ica	3 343	3 508	3 628	4 171	4 353	4 932	5 191	5 648	5 703	5 683	5 732	5 903	6 084
Caja Municipal Piura	845	914	882	966	1 206	1 403	1 331	1 176	1 223	1 296	1 417	1 510	1 421
CRAC Credinka	13 824	13 387	13 523	12 381	12 196	12 776	12 784	12 730	12 746	12 589	12 470	12 541	12 534
CRAC Libertadores de Ayacucho	994	842	3 057	1 039	1 674	1 704	1 499	3 243	1 500	2 209	2 445	2 179	2 146
CRAC Nuestra Gente	--	--	--	--	--	45	56	92	125	58	127	185	222
III. EMPRESAS FINANCIERAS	1 473	1 468	1 504	1 512	1 422	1 487	1 291	1 367	1 431	1 353	1 378	1 370	1 437
CrediScotia Financiera	1 473	1 468	1 504	1 512	1 422	1 487	1 291	1 367	1 431	1 353	1 378	1 370	1 437
<b>TOTAL</b>	<b>128 000</b>	<b>133 990</b>	<b>141 866</b>	<b>142 173</b>	<b>151 770</b>	<b>153 760</b>	<b>165 062</b>	<b>164 473</b>	<b>153 242</b>	<b>154 620</b>	<b>151 917</b>	<b>154 781</b>	<b>157 695</b>
TOTAL M/N	97 446	104 018	112 247	115 196	122 295	123 985	133 166	132 046	122 505	124 373	120 965	123 452	125 365
TOTAL M/E	30 554	29 972	29 619	26 977	29 475	29 775	31 896	32 427	30 737	30 247	30 952	31 329	32 330

Fuente: Superintendencia de Banca, Seguros y AFP (SBS)

Elaboración: BCRP. Sucursal Cusco. Departamento de Estudios Económicos



## ANEXO 9

## APURÍMAC: CRÉDITOS DEL SISTEMA FINANCIERO

(Saldos en miles de nuevos soles)

	2010							2011					
	Jun.	Jul.	Ago.	Set.	Oct.	Nov.	Dic.	Ene.	Feb.	Mar.	Abr.	May.	Jun.
I. EMPRESAS BANCARIAS	41 447	42 335	43 397	45 371	46 761	48 493	48 905	49 151	51 099	51 728	53 438	54 464	55 530
Banco de Crédito	33 542	34 418	35 118	36 828	38 004	39 462	39 807	40 013	41 875	42 249	43 843	44 687	45 733
Interbank	7 905	7 917	8 279	8 543	8 757	9 031	9 098	9 138	9 224	9 479	9 595	9 777	9 797
II. INST. MICROFINANC. NO BANCARIAS	176 087	179 029	180 200	187 237	190 926	196 830	201 735	196 144	203 831	209 181	213 415	218 235	223 203
Caja Municipal Arequipa	47 610	47 755	48 205	49 023	50 419	51 805	52 967	52 725	53 729	54 333	55 380	56 272	57 832
Caja Municipal Cusco	74 589	76 631	78 437	79 756	80 254	80 958	82 731	80 164	81 717	84 114	84 554	85 246	86 455
Caja Municipal Ica	18 636	19 349	19 869	20 771	21 282	22 484	22 650	22 476	22 885	23 648	23 802	24 435	24 959
Caja Municipal Piura	8 779	8 816	9 236	9 562	10 179	10 596	11 306	11 295	11 740	12 760	13 507	14 776	15 217
CRAC Credinka	11 499	11 774	12 457	13 532	14 305	15 780	16 083	16 195	16 627	17 389	18 542	19 269	19 843
CRAC Libertadores de Ayacucho	5 894	5 759	3 195	5 790	5 625	5 715	5 716	2 715	6 052	5 963	6 312	6 325	6 264
CRAC Nuestra Gente	-.-	-.-	-.-	-.-	-.-	391	862	1 385	1 903	2 253	2 720	3 273	3 798
Edpyme Proempresa	9 080	8 945	8 801	8 803	8 862	9 101	9 420	9 189	9 178	8 721	8 598	8 639	8 835
III. EMPRESAS FINANCIERAS	13 137	14 014	15 271	16 464	17 698	19 966	21 398	22 879	24 778	26 631	28 418	30 232	31 419
CrediScotia Financiera	12 111	12 903	14 060	15 161	16 285	18 441	19 765	21 128	22 999	24 786	26 488	28 278	29 297
Financiera TFC	631	654	713	771	822	893	960	1 006	1 028	1 074	1 111	1 156	1 173
Financiera Edyficar	395	457	498	532	591	632	673	745	751	771	819	798	949
<b>TOTAL</b>	<b>230 671</b>	<b>235 378</b>	<b>238 868</b>	<b>249 072</b>	<b>255 385</b>	<b>265 289</b>	<b>272 038</b>	<b>268 174</b>	<b>279 708</b>	<b>287 540</b>	<b>295 271</b>	<b>302 931</b>	<b>310 152</b>
TOTAL M/N	203 945	208 038	212 798	222 652	228 771	238 247	244 725	241 934	252 338	260 750	268 304	276 578	283 271
TOTAL M/E	26 726	27 340	26 070	26 420	26 614	27 042	27 313	26 240	27 370	26 790	26 967	26 353	26 881

Fuente: Superintendencia de Banca, Seguros y AFP (SBS)

Elaboración: BCRP. Sucursal Cusco. Departamento de Estudios Económicos



## ANEXO 10

### SÍNTESIS ECONÓMICA DE APURÍMAC: FUENTES DE INFORMACIÓN

	<b>Fuente de Información General</b>	<b>Fuente de Información Específica</b>	<b>Nombre del Documento y/o archivo</b>	<b>Página Web</b>
Sector Agropecuario	Dirección Regional Agraria Apurímac	Dirección de Información Agraria	Informe Estadístico Continuo Mensual	
	Dirección Regional Agraria Andahuaylas	Dirección de Información Agraria	Ejecución y Perspectivas de la Información Agrícola	
Pesca	Dirección Subregional de Pesquería Andahuaylas	Oficina de Extracción y Pesca Artesanal	Infomación Estadística Mensual del Desembarque de Productos Hidrobiológicos	
Minería	Ministerio de Energía y Minas	Dirección General de Minería	Boletín Mensual de Minería	<a href="http://www.mem.gob.pe">www.mem.gob.pe</a>
Electricidad	Electro Sur Este S.A.A.	División de Facturación	Generación Propia de Energía MW.h Ventas de Energía en MW.h	
Turismo	Ministerio de Comercio Exterior y Turismo	Ministerio de Comercio Exterior y Turismo	Índices Mensuales de Ocupabilidad de Establecimientos de Hospedaje Colectivo	<a href="http://www.mincetur.gob.pe">www.mincetur.gob.pe</a>
Afiliaciones por AFPs	Superintendencia de Banca, Seguros y AFP	Boletín Estadístico de AFPs	Número de Afiliados Activos por AFP	<a href="http://www.sbs.gob.pe">www.sbs.gob.pe</a>
Exportaciones	SUNAT	Aduanas	Regímenes Aduaneros	<a href="http://www.sunat.gob.pe">www.sunat.gob.pe</a>
Recaudación Tributaria	SUNAT	Nota Tributaria	Ingresos Recaudados por la Sunat	<a href="http://www.sunat.gob.pe">www.sunat.gob.pe</a>
Gobierno Regional	Ministerio de Economía y Finanzas	Transparencia Económica	Ejecución del Gasto y Gobiernos Regionales (SIAF-SP)	<a href="http://www.mef.gob.pe">www.mef.gob.pe</a>
Sistema Financiero Regional	Superintendencia de Banca, Seguros y AFP	Boletín Estadístico	Créditos Directos y Depósitos por Oficina	<a href="http://www.sbs.gob.pe">www.sbs.gob.pe</a>
<b>Comentario:</b>				
<p>1.- Las cifras y series estadísticas que se incluyen en la Síntesis Económica, han sido proporcionadas por las distintas fuentes de información mediante documentos impresos y archivos informáticos. La Sucursal Cusco del BCRP no realiza modificaciones ni alteraciones a estas cifras, por lo que cualquier reajuste o cambio posterior puede dar lugar a diferencias en los datos que se presentan en la Síntesis Económica y las cifras (reajustadas y modificadas), que podrían ofrecer las fuentes de información. Los reajustes y modificaciones de las cifras son de absoluta competencia y responsabilidad de las fuentes de información.</p> <p>2.- Debido a las significativa volatilidad (alta varianza) de las series económicas a nivel regional, el análisis cualitativo de la Síntesis Económica se realiza considerando la variación absoluta, y la variación relativa.</p>				

## VI. FICHA TÉCNICA

### Metodología del Cálculo del Indicador de Actividad Económica de Apurímac

El Indicador de Actividad Económica Regional es un indicador parcial de corto plazo, que busca medir el desenvolvimiento de la economía regional, a partir de la evolución de la actividad de los principales sectores. Los sectores considerados representan el 54,4 por ciento del Valor Agregado Bruto de la región, publicado por el INEI.

La variación del indicador regional, se obtiene mediante la agregación ponderada de la variación de los índices sectoriales, utilizando como factor de ponderación la estructura porcentual del Valor Agregado Bruto (VAB) anual del año 2007, elaborado por el INEI.

$$\text{Var. \% Indicador} = \sum_{i=1}^n \text{Var. \% sector } i(t) * w_i$$

Var. % sector  $i$  = Variación porcentual del sector  $i$  del periodo (mes)  $t$ .

$n$  = Número de sectores que componen el índice

$w_i$  = Peso relativo ponderado del sector  $i$  en base a su contribución al VAB regional 2007.

Con mediciones directas se obtienen los indicadores de los sectores: agropecuario, pesca y, minería. Por métodos indirectos de estimación, se calculan los indicadores asociados a electricidad y agua, servicios gubernamentales y, servicios financieros.

#### Características del procedimiento:

- La clasificación de los sectores productivos se basa en la Clasificación Industrial Internacional Uniforme (CIU-Revisión 3).
- Las fuentes de la información sectorial son:
  - Para el sector agropecuario, la información es proporcionada por el Ministerio de Agricultura.
  - En el sector pesca, la fuente de información es la Dirección Regional de la Producción de Apurímac.
  - En cuanto al sector minería, la información estadística se obtiene del Ministerio de Energía y Minas.
  - Respecto al sector electricidad, la fuente de información es Electro Sur Este S. A. A..

- Para el sector servicios gubernamentales, las fuentes de información son: Ministerio de Economía y Finanzas e Instituto Nacional de Estadística e Informática.
  - En el caso de servicios financieros, la información es obtenida de la Superintendencia de Banca, Seguros y AFP, y el Instituto Nacional de Estadística e Informática.
- El valor bruto de producción (VBP), del sector agropecuario, pesca y, minería se obtienen de la aplicación de los precios del año base (1994), a los volúmenes de producción de los sectores respectivos. Los precios del año base, son los utilizados por la Dirección Nacional de Cuentas Nacionales del INEI.
  - En el caso del sector electricidad, el estimador indirecto es un índice de volumen físico de la tasa de variación de generación eléctrica.
  - Para servicios gubernamentales, se recurre a un índice de valor a precios de 1994, que se obtiene a partir de la agregación de los gastos del Gobierno Regional de Apurímac en remuneraciones y compra de bienes y servicios, que se deflactan a precios del año 1994, utilizando el IPC nacional e IPM, respectivamente.
  - En servicios financieros, se utiliza un índice de valor a precios de 1994, obtenido mediante la agregación de los saldos de Depósitos y Colocaciones del Sistema Financiero, previamente deflactados por el IPC Nacional (Base 1994).

#### “Estructura del Indicador Regional”

Sector	Pond.(%) 2007
Agropecuario	22,4
Pesca	0,0
Minería	6,6
Electricidad y Agua	0,9
Servicios Gubernamentales	22,7
Servicios Financieros	1,8
<b>Total</b>	<b>54,4</b>

Nota: Para el caso del sector Servicios Financieros se considera el peso del sector a nivel nacional (1,8 por ciento).

