



BANCO CENTRAL DE RESERVA DEL PERÚ

SUCURSAL CUSCO

**SÍNTESIS ECONÓMICA DE APURÍMAC
MAYO 2011**

Elaborado por:

José Huamán, Dante Madrid y Víctor Chique

DEPARTAMENTO DE ESTUDIOS ECONÓMICOS

CONTENIDO

RESEÑA INTRODUCTORIA.....	2
I. ACTIVIDAD PRODUCTIVA Y EMPLEO	
1.1. Producción.....	3
1.1.1. Producción Agropecuaria.....	3
1.1.2. Producción Pesquera.....	6
1.1.3. Producción Minera.....	7
1.1.4. Electricidad.....	7
1.1.5. Turismo.....	7
1.1.6. Encuesta Comercial.....	8
1.1.7. Expectativas Empresariales.....	9
1.2. Aspectos Laborales.....	10
1.2.1. Número de Afiliados Activos por AFP.....	10
II. SECTOR EXTERNO	
2.1. Exportaciones.....	10
III. FINANZAS PÚBLICAS	
3.1. Gobierno Central.....	11
3.2. Gobierno Regional.....	12
IV. MONEDA Y CRÉDITO	
4.1. Depósitos en el Sistema Financiero.....	12
4.2. Créditos del Sistema Financiero.....	13
V. INFORMACIÓN ESTADÍSTICA	
Anexo 1: Siembras por Campaña.....	16
Anexo 2: Producción Agropecuaria.....	17
Anexo 3: Producción Pesquera.....	18
Anexo 4: Generación y Venta de Energía Eléctrica.....	19
Anexo 5: Exportaciones Según Grupos de Productos.....	20
Anexo 6: Ingresos Corrientes del Gobierno Central.....	21
Anexo 7: Ejecución Presupuestal de Gastos del Gobierno Regional.....	22
Anexo 8: Depósitos en el Sistema Financiero.....	23
Anexo 9: Créditos del Sistema Financiero.....	24
Anexo 10: Fuentes de Información.....	25
VI. FICHA TÉCNICA	26

DIRECCIÓN EN INTERNET

<http://www.bcrp.gob.pe>

RESEÑA INTRODUCTORIA

El **Indicador de Actividad Económica Regional**, durante enero-mayo de 2011, disminuyó en 2,1 por ciento, respecto a similar periodo del año anterior, explicado por la reducción de los indicadores asociados a los sectores: agropecuario y electricidad

El **número de arribos** disminuyó 6,3 por ciento, con relación a mayo de 2010. Por otro lado, el número acumulado de arribos, durante enero-mayo de 2011, fue menor en 2,8 por ciento, en comparación al mismo periodo del año anterior.

En mayo de 2011, no se registraron **exportaciones**. Sin embargo durante enero-mayo de 2011, las exportaciones sumaron US\$ 3,3 millones, siendo menor en 91,6 por ciento respecto a similar periodo de 2010.

Los **ingresos del Gobierno Central** en Apurímac, ascendieron a S/. 2,0 millones, expandiéndose 24,0 por ciento, respecto a mayo de 2010. La recaudación acumulada

hasta mayo de 2011, fue de S/. 11,1 millones, registrando un ascenso de 32,1 por ciento en comparación a similar periodo de 2010. Los **gastos del Gobierno Regional** alcanzaron a S/. 32,2 millones, mostrando una reducción de 2,9 por ciento respecto a mayo de 2010. El gasto acumulado, hasta mayo de 2011, totalizó S/. 137,0 millones, dando lugar a una contracción de 4,0 por ciento respecto a igual periodo de 2010.

El saldo de **depósitos** en el Sistema Financiero, al concluir mayo de 2011, alcanzó S/. 154,8 millones, mostrando un incremento de 1,9 por ciento al compararlo con abril. Con relación a mayo de 2010, el saldo de depósitos fue mayor en 23,4 por ciento. El saldo de **colocaciones**, al finalizar mayo de 2011, se incrementó en 2,6 por ciento con respecto al mes anterior, alcanzando a S/. 302,9 millones. Con respecto a mayo de 2010, las colocaciones fueron superiores en 34,2 por ciento.

I. ACTIVIDAD PRODUCTIVA Y EMPLEO

1.1. Producción

El Indicador de Actividad Económica Regional, durante enero-mayo de 2011, disminuyó en 2,1 por ciento, respecto a

similar periodo de 2010, explicado por la reducción de los indicadores asociados a los sectores agropecuario y electricidad.

CUADRO N° 1
INDICADOR DE ACTIVIDAD ECONÓMICA REGIONAL 1/ 2/
(Variación porcentual respecto a igual periodo del año anterior)

	Ponderación 3/	Enero-Mayo 2011
Agropecuario	22,4	-11,8
Pesca	0,0	-21,0
Minería	6,6	-.-
Electricidad	0,9	-8,1
Servicios Gubernamentales	22,7	-0,5
Servicios Financieros	1,8	26,5
TOTAL	54,4	-2,1

1/ Es un indicador parcial de la actividad económica de la región que alcanza una cobertura de 54,4 por ciento del valor agregado bruto de la producción regional según cifras del INEI.

2/ Actualizado con información al 14 de julio de 2011.

3/ Considera la estructura productiva de la región para el año 2007 según cifras del INEI. En el caso de los servicios financieros se considera como ponderación el promedio nacional para dicho año (1,8 por ciento).

Fuente: Dirección Regional de Agricultura, Dirección Regional de la Producción, MINEM, Electro Sur Este S.A.A., MEF y SBS.

Elaboración: BCRP. Sucursal Cusco. Departamento de Estudios Económicos

1.1.1. Producción Agropecuaria

El valor bruto de la producción (VBP) agropecuaria resultó inferior en 15,2 por ciento, con relación a mayo de 2010, explicado por las reducciones de los subsectores agrícola y pecuario, en 16,4 por ciento y 5,4 por ciento respectivamente.

El VBP acumulado, durante enero-mayo de 2011, decreció 11,8 por ciento, respecto a similar periodo de 2010, como resultado de las contracciones del subsector agrícola en 15,5 por ciento y del subsector pecuario en 1,4 por ciento.

CUADRO N° 2
VALOR BRUTO DE LA PRODUCCIÓN AGROPECUARIA
(Variaciones porcentuales reales)

	Mayo 2010 - 11	Enero - Mayo 2010 - 11
Subsector Agrícola	-16,4	-15,5
Subsector Pecuario	-5,4	-1,4
Sector Agropecuario	-15,2	-11,8

Preliminar

Fuente: Dirección Regional de Agricultura – Apurímac

Elaboración: BCRP. Sucursal Cusco. Departamento de Estudios Económicos

Producción Agrícola

El valor bruto de la producción (VBP) tuvo una disminución de 16,4 por ciento con respecto a mayo de 2010, explicado principalmente por la menor producción de papa (-29,2 por ciento).

Durante el periodo enero-mayo de 2011, la disminución de la producción agrícola estuvo asociado principalmente a la menor cosecha de papa (-25,8 por ciento).

CUADRO N° 3
PRODUCCIÓN DE PRINCIPALES PRODUCTOS AGRÍCOLAS
(Toneladas)

	Mayo			Enero – Mayo		
	2010	2011	Var. %	2010	2011	Var. %
Papa	80 904	57 253	-29,2	114 571	84 997	-25,8
Maíz amiláceo	15 469	11 752	-24,0	16 343	12 811	-21,6
Olluco	11 123	7 609	-31,6	14 446	8 810	-39,0
Trigo	1 533	559	-63,5	1 563	559	-64,2
Frijol grano seco	3 546	2 579	-27,3	4 378	3 611	-17,5
Oca	2 379	1 448	-39,1	3 031	1 794	-40,8
Haba grano seco	1 756	1 075	-38,8	1 815	1 101	-39,3
Maíz choclo	2 024	1 610	-20,5	8 896	3 964	-55,4
Maíz amarillo duro	1 812	1 455	-19,7	2 554	2 792	9,3
Cebada grano	1 465	1 197	-18,3	1 555	1 197	-23,0
Arveja grano seco	518	347	-33,0	518	347	-33,0
Anís	78	0	-100,0	78	0	-100,0
Arveja grano verde	575	551	-4,2	1 896	1 379	-27,3
Haba grano verde	1 005	1 181	17,5	2 893	2 168	-25,1
Palta	200	9 087	1/	1 280	10 538	723,3

Preliminar

1/ Más de 1 000 por ciento

Fuente: Dirección Regional de Agricultura –Apurímac

Elaboración: BCRP. Sucursal Cusco. Departamento de Estudios Económicos

CUADRO N° 4
PRECIOS EN CHACRA DE PRINCIPALES PRODUCTOS
(Nuevos soles por Kg.)

	Mayo		
	2010	2011	Var. %
Papa	0,64	0,68	6,3
Maíz amiláceo	1,49	1,62	8,7
Olluco	0,56	0,58	3,6
Trigo	0,98	1,24	26,5
Frijol grano seco	2,20	2,38	8,2
Oca	0,47	0,49	4,3
Haba grano seco	1,32	1,50	13,6
Maíz choclo	0,63	0,57	-9,5
Maíz amarillo duro	1,11	1,05	-5,4
Cebada grano	0,69	1,03	49,3
Arveja grano seco	1,44	1,38	-4,2
Anís	6,50	-	-
Arveja grano verde	0,98	1,07	9,2
Haba grano verde	0,71	0,73	2,8
Palta	0,73	0,78	6,8

Preliminar

Fuente: Dirección Regional de Agricultura - Apurímac

Elaboración: BCRP. Sucursal Cusco. Departamento de Estudios Económicos

Siembras

Periodo: Mayo 2011

La superficie sembrada en Apurímac alcanzó 107 hectáreas, siendo menor en 56,9 por ciento, respecto al área instalada

en mayo de 2010, destacando la reducción del área sembrada de maíz choclo (-95,4 por ciento).

Periodo: Agosto 2010 - Mayo 2011

En este periodo, la superficie sembrada alcanzó 86 090 hectáreas, registrando un aumento de 2,9 por ciento respecto al área sembrada en la campaña anterior, debido a

la ampliación de las superficies sembradas de maíz amarillo duro (35,7 por ciento), maíz amiláceo (5,3 por ciento), entre otros.

**CUADRO N° 5
SUPERFICIE SEMBRADA
(Hectáreas)**

	Mayo			Agosto - Mayo		
	2010	2011	Var. %	2009-10	2010-11	Var. %
Maíz choclo	65	3	-95,4	1 523	1 401	-8,0
Arveja grano verde	46	28	-39,1	815	847	3,9
Papa	24	11	-54,2	20 411	20 151	-1,3
Frijol grano seco	12	0	-100,0	5 872	5 176	-11,9
Anís	2	0	-100,0	730	875	19,9
Oca	2	0	-100,0	699	795	13,7
Haba grano seco	0	0	-	3 735	3 641	-2,5
Palta	0	0	-	143	35	-75,5
Olluco	0	0	-	2 857	2 784	-2,6
Cebada grano	0	0	-	5 596	5 907	5,6
Arveja grano seco	0	0	-	1 108	1 350	21,8
Maíz amarillo duro	0	0	-	1 897	2 574	35,7
Trigo	0	0	-	5 970	6 306	5,6
Maíz amiláceo	0	0	-	25 485	26 844	5,3
Haba grano verde	8	20	150,0	1 230	1 256	2,1
Otros	89	45	-49,4	5 564	6 148	10,5
Total	248	107	-56,9	83 635	86 090	2,9

Preliminar

Fuente: Dirección Regional de Agricultura - Apurímac

Elaboración: BCRP. Sucursal Cusco. Departamento de Estudios Económicos

Producción Pecuaria

El valor bruto de la producción (VBP) del subsector pecuario disminuyó 5,4 por ciento con respecto a mayo de 2010. Esta reducción estuvo vinculada principalmente a la menor producción de leche de vacuno (-30,3 por ciento).

En términos acumulados, hasta mayo de 2011, el VBP fue menor en 1,4 por ciento respecto a similar periodo, destacando la disminución productiva de leche de vacuno (-23,0 por ciento).

**CUADRO N° 6
PRODUCCIÓN PECUARIA
(Toneladas)**

	Mayo			Enero - Mayo		
	2010	2011	Var. %	2010	2011	Var. %
CARNE						
° Ave	57	56	-1,8	237	261	10,1
° Vacuno	791	885	11,9	3 651	3 938	7,9
° Ovino	165	159	-3,6	690	715	3,6
° Porcino	208	272	30,8	1 082	1 247	15,2
° Caprino	28	22	-21,4	150	103	-31,3
° Alpaca	264	136	-48,5	694	636	-8,4
° Llama	52	58	11,5	232	259	11,6
° Cuy	39	46	17,9	185	224	21,1
HUEVOS	57	47	-17,5	239	231	-3,3
LECHE VACUNO	4 742	3 307	-30,3	20 048	15 433	-23,0
LECHE CAPRINO	0	0	-,-	0	0	-,-
LANA DE OVEJA	1	10	900,0	117	139	18,8
FIBRA DE ALPACA	0	0	-,-	130	130	0,0
FIBRA DE LLAMA	0	0	-,-	22	33	50,0

Preliminar

Fuente: Dirección Regional de Agricultura - Apurímac

Elaboración: BCRP. Sucursal Cusco. Departamento de Estudios Económicos

1.1.2. Producción Pesquera

El valor bruto de la producción pesquera disminuyó 28,1 por ciento con relación a mayo del año anterior, por la menor extracción de trucha (-64,8 por ciento).

El VBP acumulado, hasta mayo de 2011, resultó menor en 21,0 por ciento con respecto a similar periodo de 2010, debido principalmente a la menor producción de trucha (-46,9 por ciento).

**CUADRO N° 7
VALOR BRUTO DE LA PRODUCCIÓN PESQUERA
(Variaciones porcentuales reales)**

	Mayo	Enero - Mayo
	2010 - 11	2010 - 11
Pejerrey	31,7	0,9
Trucha	-64,8	-46,9
Carpa	133,6	106,3
Especies Nativas	-25,8	-17,5
TOTAL	-28,1	-21,0

Preliminar

Fuente: Dirección Regional de la Producción - Apurímac

Elaboración: BCRP. Sucursal Cusco. Departamento de Estudios Económicos

**CUADRO N° 8
PRODUCCIÓN PESQUERA CONTINENTAL
(Kg.)**

	Mayo			Enero - Mayo		
	2010	2011	Var. %	2010	2011	Var. %
FRESCO						
Pejerrey	7 124	9 382	31,7	34 911	35 218	0,9
Trucha	7 865	2 769	-64,8	24 049	12 768	-46,9
Carpa	518	1 210	133,6	2 848	5 874	106,3
Especies Nativas	1 320	980	-25,8	4 390	3 620	-17,5

Preliminar

Fuente: Dirección Regional de la Producción - Apurímac

Elaboración: BCRP. Sucursal Cusco. Departamento de Estudios Económicos

1.1.3. Producción Minera

En el mes de mayo de 2011, no se registró producción de minerales debido a la

suspensión de operaciones de las empresas mineras.

1.1.4. Electricidad

La generación de electricidad se incrementó en 12,1 por ciento con relación a mayo de 2010, explicado por la mayor producción de energía hidráulica. La generación acumulada hasta mayo de 2011, se redujo en 8,1 por ciento, comparándola con similar periodo de 2010.

La venta de energía se incrementó en 4,3 por ciento respecto a mayo de 2010, como resultado de la mayor comercialización en el mercado regulado (18,3 por ciento). En términos acumulados, durante enero-mayo de 2011, la venta fue superior en 3,8 por ciento, con relación al mismo periodo de 2010.

CUADRO N° 9
GENERACIÓN Y VENTA DE ENERGÍA ELÉCTRICA
(MW. h.)

	Mayo			Enero – Mayo		
	2010	2011	Var. %	2010	2011	Var. %
TOTAL GENERACIÓN DE ENERGÍA	2 940	3 295	12,1	17 849	16 411	-8,1
Hidráulica	2 940	3 295	12,1	17 849	16 411	-8,1
Térmica	0	0	-,-	0	0	-,-
TOTAL VENTA DE ENERGÍA	9 690	10 107	4,3	45 354	47 091	3,8
MERCADO REGULADO	3 730	4 414	18,3	17 625	20 477	16,2
Media Tensión	229	257	12,2	1 105	1 278	15,7
Baja Tensión	3 501	4 157	18,7	16 520	19 199	16,2
• Alumbrado Público	278	286	2,9	1 388	1 418	2,2
• No Residencial	747	1 138	52,3	3 470	4 802	38,4
• Residencial	2 476	2 733	10,4	11 662	12 979	11,3
MERCADO LIBRE	5 960	5 693	-4,5	27 729	26 614	-4,0

Preliminar

Fuente: Electro Sur Este S. A. A.

Elaboración: BCRP. Sucursal Cusco. Departamento de Estudios Económicos

1.1.5. Turismo

El número de arribos a los establecimientos de hospedaje en Apurímac totalizó 20 808 personas, siendo menor en 6,3 por ciento, con relación a mayo de 2010.

Por otro lado, el número acumulado de arribos, durante enero-mayo de 2011, sumó 104 427 personas, resultando inferior en 2,8 por ciento, comparándolo con el mismo período del año anterior.

CUADRO N° 10
ARRIBOS Y PERNOCTACIONES EN ESTABLECIMIENTOS DE HOSPEDAJE

	Mayo			Enero – Mayo		
	2010	2011	Var. %	2010	2011	Var. %
TOTAL ARIBOS	22 201	20 808	-6,3	107 421	104 427	-2,8
▪ Nacionales	21 589	20 211	-6,4	105 214	102 249	-2,8
▪ Extranjeros	612	597	-2,5	2 207	2 178	-1,3
TOTAL PERNOCTACIONES	31 163	30 726	-1,4	147 577	145 942	-1,1
▪ Nacionales	30 461	29 955	-1,7	144 673	142 887	-1,2
▪ Extranjeros	702	771	9,8	2 904	3 055	5,2

Preliminar

Fuente: Ministerio de Comercio Exterior y Turismo - Apurímac

Elaboración: BCRP. Sucursal Cusco. Departamento de Estudios Económicos

1.1.6 Encuesta comercial

En el mes de mayo de 2011, los resultados obtenidos, a través de la encuesta comercial aplicada a 14 establecimientos comerciales, muestran que, respecto al mes anterior, para el 50 por ciento de los encuestados las ventas se incrementaron, para el 36 por ciento se mantuvieron estables y para el 14 por ciento restante declinaron.

Comparando las ventas de mayo de 2011 con las de similar mes del año anterior, el 65 por ciento de encuestados indicó que sus ventas aumentaron, para el 21 por ciento se mantuvieron estables y para el 14

por ciento restante disminuyeron.

Respecto a las expectativas, el 50 por ciento de las empresas encuestadas considera que la actividad comercial no presentará variación, el 29 por ciento opina que la actividad decaerá y un 21 por ciento espera que ésta sea favorable para los siguientes tres meses. En cuanto a las expectativas de ventas con un horizonte de doce meses, el 64 por ciento espera que se mantengan estables, un 29 por ciento estima que serán favorables mientras que el 7 por ciento prevé que la actividad podría contraerse.

CUADRO N° 11
ENCUESTA DE VENTAS A EMPRESAS COMERCIALES – MAYO 2011
(En porcentaje)

	VENTAS						EXPECTATIVAS DE VENTAS						TASA DE RESPUESTA (%)
	Mayo 11 / Abril 11			Mayo 11 / Mayo 10			Agosto 11 / Mayo 11			Mayo 12 / Mayo 11			
	+	-	=	+	-	=	+	-	=	+	-	=	
VENTAS MINORISTAS													
Alimentos y bebidas	0	67	33	67	33	0	0	67	33	0	33	67	100
Farmacias y perfumerías	0	0	100	50	0	50	0	0	100	0	0	100	100
Vestido y calzados	100	0	0	100	0	0	100	0	0	100	0	0	100
Electrodomésticos	100	0	0	100	0	0	50	0	50	100	0	0	100
Materiales de construcción y ferretería	0	0	100	100	0	0	0	100	0	0	0	100	100
VENTAS MAYORISTAS													
Alimentos y bebidas	50	0	50	100	0	0	0	0	100	0	0	100	100
Venta de Combustible	100	0	0	0	0	100	0	0	100	0	0	100	100
Materiales de construcción y ferretería	100	0	0	0	50	50	50	50	0	50	0	50	100
TOTAL	50	14	36	65	14	21	21	29	50	29	7	64	100

Fuente: Encuesta propia a empresas comerciales
Elaboración: BCRP Sucursal Cusco, Departamento de Estudios Económicos

El Índice de Ventas de Comercio (IVC), correspondiente al mes de mayo de 2011, registró 76 puntos, siendo similar al índice de abril.

En comparación al mes de mayo de 2010, el IVC resultó menor en 7 puntos.

GRÁFICO N° 1
ÍNDICE DE VENTAS DE COMERCIO
(Comparado con igual mes del año anterior)

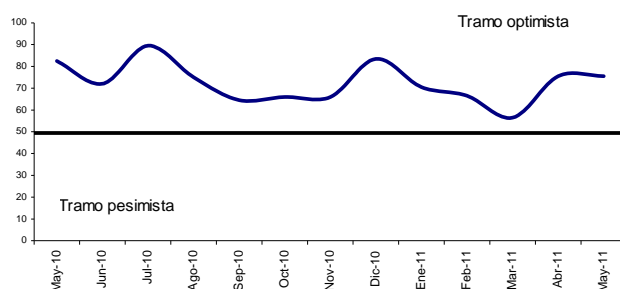

1.1.7. Expectativas Empresariales

La Encuesta de Expectativas Empresariales fue aplicada a 22 empresas de los sectores comercio, servicios e industria. Los resultados indican que la situación económica del país se mantendrá estable para el siguiente mes, según el 40,9 por ciento de los encuestados.

Para los próximos tres meses, el 36,4 por ciento espera que la situación mejore,

mientras que para el próximo año, el 59,1 por ciento estima que no presentará variación.

Las expectativas sobre la situación económica de las empresas para el siguiente mes son favorables, según el 40,9 por ciento. Para los próximos tres y doce meses no habrían cambios según el 45,5 y 54,6 por ciento, respectivamente.

CUADRO N° 12
APURÍMAC: EXPECTATIVA EMPRESARIAL – MAYO 2011
(En porcentaje)

	SITUACIÓN ECONÓMICA DEL PAÍS			SITUACIÓN ECONÓMICA DE LA EMPRESA		
	1 mes	3 meses	12 meses	1 mes	3 meses	12 meses
Comercio						
Mejor	42,9	28,5	21,4	50,0	21,4	28,6
Igual	35,7	28,6	57,1	28,6	50,0	64,3
Peor	21,4	42,9	21,5	21,4	28,6	7,1
Servicios						
Mejor	50,0	75,0	25,0	50,0	50,0	50,0
Igual	25,0	25,0	75,0	25,0	50,0	50,0
Peor	25,0	0,0	0,0	25,0	0,0	0,0
Industrial						
Mejor	0,0	25,0	0,0	0,0	50,0	50,0
Igual	75,0	50,0	50,0	100,0	25,0	25,0
Peor	25,0	25,0	50,0	0,0	25,0	25,0
TOTAL						
Mejor	36,4	36,4	18,2	40,9	31,8	36,4
Igual	40,9	31,8	59,1	40,9	45,5	54,6
Peor	22,7	31,8	22,7	18,2	22,7	9,0

Fuente: Encuesta propia a empresas comerciales, de servicios e industriales
Elaboración: BCRP Sucursal Cusco, Departamento de Estudios Económicos

El índice de expectativas acerca de la evolución de la economía en los próximos tres meses, registró 52 puntos en el mes de mayo de 2011, siendo similar al índice del mes anterior, mientras que respecto a mayo de 2010, resultó inferior en 18 puntos.

Por su parte, el índice de expectativas acerca de la evolución de las empresas en los próximos tres meses, registró 55 puntos en el mes de mayo de 2011, siendo menor en 2 puntos respecto al mes anterior, e inferior en 22 puntos en comparación al índice de mayo de 2010.

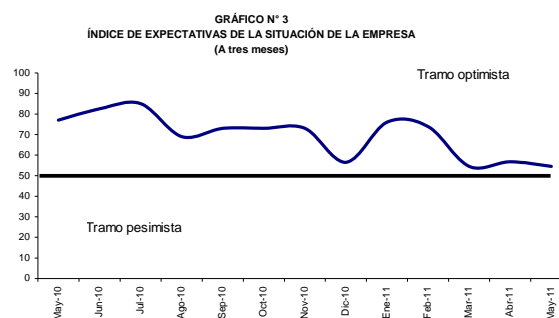
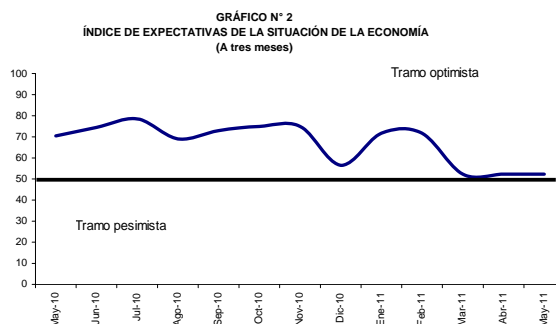

1.2. Aspectos Laborales

1.2.1. Número de Afiliados Activos por AFP

El número total de afiliados activos por AFP se incrementó en 0,5 por ciento respecto a abril de 2011, principalmente por el aumento de las afiliaciones en la AFP Horizonte.

En comparación a mayo de 2010, el número de afiliados creció 2,9 por ciento, por el mayor dinamismo de las AFP Horizonte (9,6 por ciento), Prima (4,3 por ciento) y Profuturo (2,2 por ciento).

CUADRO N° 13
NÚMERO DE AFILIADOS ACTIVOS SEGÚN AFP

	2010	2011		Var. %
	Mayo	Abril	Mayo	Mayo 2010-11
Horizonte	2 892	3 116	3 169	9,6
Integra	9 018	9 043	9 068	0,6
Prima	4 435	4 619	4 625	4,3
Profuturo	5 613	5 704	5 735	2,2
TOTAL SPP	21 958	22 482	22 597	2,9

Fuente: Superintendencia de Banca, Seguros y AFP (SBS)

Elaboración: BCRP. Sucursal Cusco. Departamento de Estudios Económicos

II. SECTOR EXTERNO

2.1. Exportaciones

En el mes de mayo de 2011, no se registraron exportaciones.

Durante el período enero-mayo de 2011, las exportaciones acumuladas presentaron un

importe de US\$ 3,3 millones, disminuyendo 91,6 por ciento respecto a similar período de 2010, principalmente por los menores envíos de productos mineros (-91,6 por ciento).

CUADRO N° 14
EXPORTACIONES SEGÚN GRUPOS DE PRODUCTOS
(Valor FOB en miles de US dólares)

	Mayo			Enero - Mayo		
	2010	2011	Var. %	2010	2011	Var. %
PRODUCTOS TRADICIONALES	6 405	0	-100,0	39 309	3 299	-91,6
Mineros	6 405	0	-100,0	39 309	3 299	-91,6
PRODUCTOS NO TRADICIONALES	0	0	--	94	3	-96,8
Agropecuarios	0	0	--	94	0	-100,0
Textil	0	0	--	0	0	--
Metal mecánico	0	0	--	0	3	--
Minería no metálica	0	0	--	0	0	--
Químico	0	0	--	0	0	--
Resto de otros no tradicionales	0	0	--	0	0	--
TOTAL	6 405	0	-100,0	39 403	3 302	-91,6

Preliminar

Fuente: Superintendencia Nacional de Administración Tributaria - SUNAT

Elaboración: BCRP, Sucursal Cusco, Departamento de Estudios Económicos

**GRÁFICO N° 4
ESTRUCTURA DE LAS EXPORTACIONES
POR GRUPOS DE PRODUCTOS**

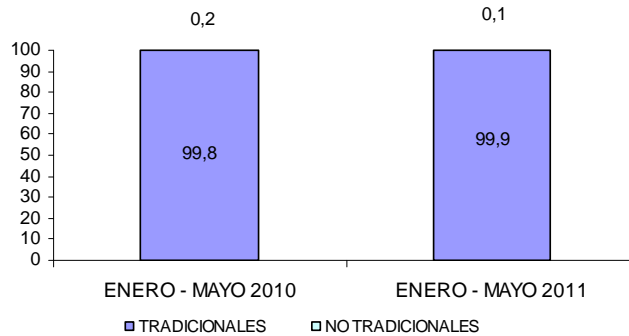

III. FINANZAS PÚBLICAS

3.1. Gobierno Central

Los ingresos del Gobierno Central en el Departamento de Apurímac totalizaron S/. 2,0 millones, expandiéndose en 24,0 por ciento, respecto a lo captado en mayo de 2010. Este incremento estuvo vinculado a las mayores recaudaciones del impuesto general a las ventas por operaciones internas (44,4 por ciento), otros ingresos tributarios (37,5 por ciento) y del impuesto a la renta (10,6 por ciento).

La recaudación acumulada hasta mayo de 2011, fue de S/. 11,1 millones, mostrando un crecimiento de 32,1 por ciento, en comparación a lo recaudado en similar periodo de 2010, principalmente como efecto de los mayores ingresos provenientes del impuesto a la renta (33,4 por ciento).

**CUADRO N° 15
INGRESOS CORRIENTES DEL GOBIERNO CENTRAL**
(Miles de nuevos soles)

	Mayo			Enero - Mayo		
	2010	2011	Var. %	2010	2011	Var. %
1. Impuesto a la Renta	905	1 001	10,6	4 857	6 480	33,4
2. Impuestos a la Producción y Consumo	379	545	43,8	2 153	2 813	30,7
- I.G.V.	374	540	44,4	2 137	2 789	30,5
° Operaciones Internas	374	540	44,4	2 137	2 789	30,5
° Operaciones Externas	0	0	-,-	0	0	-,-
- I.S.C.	4	5	25,0	17	24	41,2
3. Impuesto a la Importación	0	0	-,-	0	0	-,-
4. Otros Ingresos	344	473	37,5	1 396	1 812	29,8
TOTAL	1 628	2 019	24,0	8 406	11 105	32,1

Fuente: Superintendencia Nacional de Administración Tributaria - SUNAT
Elaboración: BCRP. Sucursal Cusco. Departamento de Estudios Económicos

3.2. Gobierno Regional

La ejecución presupuestal del Gobierno Regional fue de S/. 32,2 millones, mostrando una reducción de 2,9 por ciento, en comparación a mayo de 2010, como consecuencia del menor gasto en adquisición de activos no financieros (-36,1 por ciento).

Durante enero-mayo de 2011, los gastos alcanzaron S/. 137,0 millones, resultando 4,0 por ciento menor respecto a similar periodo de 2010, debido en mayor medida a la reducción del gasto en adquisición de activos no financieros (-46,6 por ciento) y, en otros gastos corrientes (-14,4 por ciento).

CUADRO N° 16
GASTOS DE GOBIERNO REGIONAL, SEGÚN GRUPOS DE GASTO
(Miles de nuevos soles)

	Mayo			Enero - Mayo		
	2010	2011	Var. %	2010	2011	Var. %
GASTO CORRIENTE	24 693	26 798	8,5	120 873	125 342	3,7
° Personal y Obligaciones Sociales	17 595	19 083	8,5	88 521	93 122	5,2
° Pensiones y Otras Prestaciones Sociales	2 219	2 299	3,6	11 928	12 628	5,9
° Bienes y Servicios	4 502	5 004	11,2	18 822	18 220	-3,2
° Otros Gastos Corrientes	377	412	9,3	1 602	1 372	-14,4
GASTO DE CAPITAL	8 486	5 420	-36,1	21 854	11 665	-46,6
° Adquisición de Activos no Financieros	8 486	5 420	-36,1	21 854	11 664	-46,6
° Donaciones y Transferencias	0	0	--	0	1	--
TOTAL	33 179	32 218	-2,9	142 727	137 007	-4,0

Preliminar

Fuente: Ministerio de Economía y Finanzas (SIAF-SP)

Elaboración: BCRP. Sucursal Cusco. Departamento de Estudios Económicos

CUADRO N° 17
GASTOS DE GOBIERNO REGIONAL, SEGÚN FUENTES DE FINANCIAMIENTO
(Miles de nuevos soles)

	Mayo			Enero - Mayo		
	2010	2011	Var. %	2010	2011	Var. %
Recursos Ordinarios	28 661	28 320	-1,2	132 871	125 233	-5,7
Recursos Directamente Recaudados	408	532	30,4	1 764	1 135	-35,7
Donaciones y Transferencias	999	1 116	11,7	4 256	4 798	12,7
Canon y Sobrecanon	3 111	2 250	-27,7	3 836	5 841	52,3
TOTAL	33 179	32 218	-2,9	142 727	137 007	-4,0

Preliminar

Fuente: Ministerio de Economía y Finanzas (SIAF-SP)

Elaboración: BCRP. Sucursal Cusco. Departamento de Estudios Económicos

IV. MONEDA Y CRÉDITO

4.1. Depósitos en el Sistema Financiero

Al finalizar mayo de 2011, el saldo de depósitos en el Sistema Financiero fue de S/. 154,8 millones, mostrando un incremento de 1,9 por ciento con relación a abril, debido al mayor dinamismo de las instituciones microfinancieras no bancarias (2,0 por ciento) y las empresas bancarias (1,8 por ciento).

Con respecto a mayo de 2010, el saldo de depósitos fue mayor en 23,4 por ciento, destacando las mayores captaciones de las empresas bancarias (28,6 por ciento) y las instituciones microfinancieras no bancarias (18,5 por ciento). La liquidez en moneda nacional creció 28,9 por ciento y en moneda extranjera 5,8 por ciento.

CUADRO N° 18
DEPÓSITOS EN EL SISTEMA FINANCIERO
(Saldo en miles de nuevos soles)

	2010	2011		Var.%
	Mayo	Abril	Mayo	Mayo 2010-11
Empresas Bancarias	63 187	79 808	81 232	28,6
Instituciones Microfinancieras no Bancarias	60 893	70 731	72 179	18,5
° Cajas Municipales	46 624	55 689	57 274	22,8
° Cajas Rurales	14 269	15 042	14 905	4,5
Empresas Financieras	1 325	1 378	1 370	3,4
TOTAL SISTEMA FINANCIERO	125 405	151 917	154 781	23,4
TOTAL M/N	95 788	120 965	123 452	28,9
TOTAL M/E	29 617	30 952	31 329	5,8

Fuente: Superintendencia de Banca, Seguros y AFP (SBS)
Elaboración: BCRP. Sucursal Cusco, Departamento de Estudios Económicos

CUADRO N° 19
PARTICIPACIÓN EN LOS DEPÓSITOS
(En %)

	Mayo 2011		
	Miles de S/.	Participación %	Acumulado
Banco de Crédito	60 272	38,9	38,9
Caja Municipal Cusco	35 406	22,9	61,8
Interbank	20 960	13,5	75,3
Caja Municipal Arequipa	14 455	9,3	84,6
CRAC Credinka	12 541	8,1	92,7
Caja Municipal Ica	5 903	3,9	96,6
CRAC Libertadores Ayacucho	2 179	1,4	98,0
Caja Municipal Piura	1 510	1,0	99,0
CrediScotia Financiera	1 370	0,9	99,9
CRAC Caja Nuestra Gente	185	0,1	100,0
TOTAL SISTEMA FINANCIERO	154 781	100,0	

Fuente: Superintendencia de Banca, Seguros y AFP (SBS)
Elaboración: BCRP. Sucursal Cusco, Departamento de Estudios Económicos

Los pasivos que mostraron un mayor crecimiento anual fueron los depósitos a la vista (33,2 por ciento) y de ahorro (29,6 por ciento). En cuanto a la participación en el total de captaciones, los depósitos de ahorro

representaron el 55,0 por ciento, los depósitos a plazo constituyeron el 30,4 por ciento y los depósitos a la vista el 14,6 por ciento.

CUADRO N° 20
DEPÓSITOS EN EL SISTEMA FINANCIERO SEGÚN TIPO
(Saldo en miles de nuevos soles)

	Var. %	Participación
	May.11/May.10	Mayo 2011
Depósitos a la Vista	33,2	14,6
Depósitos de Ahorro	29,6	55,0
Depósitos a Plazo	10,0	30,4
TOTAL SISTEMA FINANCIERO	23,4	100,0

Fuente: Superintendencia de Banca, Seguros y AFP (SBS)
Elaboración: BCRP - Sucursal Cusco, Departamento de Estudios Económicos

4.2. Créditos del Sistema Financiero

En mayo de 2011, el saldo de colocaciones del Sistema Financiero alcanzó a S/. 302,9 millones, creciendo 2,6 por ciento respecto a abril, debido principalmente a los mayores créditos otorgados por las instituciones microfinancieras no bancarias (2,3 por ciento).

En comparación a mayo de 2010, las colocaciones crecieron 34,2 por ciento, destacando el incremento de los créditos de las instituciones microfinancieras no bancarias (26,5 por ciento). En el mismo periodo, el saldo colocado en moneda nacional subió 39,7 por ciento y en moneda extranjera se redujo en 4,9 por ciento.

CUADRO N° 21
CRÉDITOS DEL SISTEMA FINANCIERO
(Saldo en miles de nuevos soles)

	2010	2011		Var. %
	Mayo	Abril	Mayo	Mayo 2010 - 11
Empresas Bancarias	40 914	53 438	54 464	33,1
Instituciones Microfinancieras no Bancarias	172 538	213 415	218 235	26,5
° Cajas Municipales	145 905	177 243	180 729	23,9
° Cajas Rurales	17 442	27 574	28 867	65,5
° Edpyme	9 191	8 598	8 639	-6,0
Empresas Financieras	12 211	28 418	30 232	147,6
TOTAL SISTEMA FINANCIERO	225 663	295 271	302 931	34,2
TOTAL M/N	197 954	268 304	276 578	39,7
TOTAL M/E	27 709	26 967	26 353	-4,9

Fuente: Superintendencia de Banca, Seguros y AFP (SBS)
Elaboración: BCRP, Sucursal Cusco, Departamento de Estudios Económicos

CUADRO N° 22
PARTICIPACIÓN EN LOS CRÉDITOS
(En %)

	Mayo 2011		
	Miles de S/.	Participación %	Acumulado
Caja Municipal Cusco	85 246	28,1	28,1
Caja Municipal Arequipa	56 272	18,6	46,7
Banco de Crédito	44 687	14,7	61,4
CrediScotia Financiera	28 278	9,3	70,7
Caja Municipal Ica	24 435	8,1	78,8
CRAC Credinka	19 269	6,4	85,2
Caja Municipal Piura	14 776	4,9	90,1
Interbank	9 777	3,2	93,3
Edpyme Proempresa	8 639	2,8	96,1
CRAC Libertadores Ayacucho	6 325	2,1	98,2
CRAC Nuestra Gente	3 273	1,1	99,3
Financiera TFC S A	1 156	0,4	99,7
Financiera Edyficar	798	0,3	100,0
TOTAL	302 931	100,0	

Fuente: Superintendencia de Banca, Seguros y AFP (SBS)
Elaboración: BCRP, Sucursal Cusco, Departamento de Estudios Económicos

En el mes de mayo de 2011, los mayores incrementos de los saldos según tipo fueron mostrados principalmente por los créditos a las pequeñas empresas (4,7 por ciento).

Por otro lado, las mayores participaciones de saldos correspondieron a los créditos de consumo no revolvente (37,9 por ciento), pequeñas empresas (28,1 por ciento) y microempresas (19,5 por ciento).

CUADRO N° 23
CRÉDITOS EN EL SISTEMA FINANCIERO SEGÚN TIPO

	Var. %	Participación
	Abr. 11/Mar. 11	Mayo 2011
Consumo no revolvente	1,0	37,9
Consumo revolvente	11,7	0,5
Hipotecario	6,5	6,3
Mediana empresa	5,6	7,7
Pequeña empresa	4,7	28,1
Microempresa	0,9	19,5

Fuente: Superintendencia de Banca, Seguros y AFP (SBS)
Elaboración: BCRP, Sucursal Cusco Departamento de Estudios Económicos

V. INFORMACIÓN ESTADÍSTICA MENSUAL

ANEXO 1
APURÍMAC: SIEMBRAS POR CAMPAÑA

(Hectáreas)

	2010								2011				Agosto - Mayo		
	May.	Jun.	Jul.	Ago.	Set.	Oct.	Nov.	Dic.	Ene.	Feb.	Mar.	Abr.	May.	2009-10	2010-11
Aguaymanto	0	0	0	0	0	0	0	0	0	0	0	0	0	0	0
Amaranto - Kiwicha	0	0	0	0	0	28	159	108	11	2	0	0	0	204	308
Aji	2	0	0	0	1	1	3	0	2	0	0	0	0	5	7
Aji amarillo	0	5	0	0	0	0	0	0	0	0	0	0	0	0	0
Ajo	0	0	4	5	11	6	10	16	1	0	0	0	3	43	52
Albahaca	1	0	0	0	1	1	3	0	2	0	2	2	0	15	11
Alcachofa	0	0	0	0	0	0	0	0	0	0	0	0	0	2	0
Alfalfa	15	2	4	2	1	15	12	23	137	59	19	8	3	255	279
Anís	2	0	0	0	0	0	0	70	655	150	0	0	0	730	875
Arracacha	0	0	0	0	0	1	0	0	0	0	0	0	0	2	1
Arveja grano seco	0	0	1	6	18	336	379	408	182	21	0	0	0	1 108	1 350
Arveja grano verde	46	7	5	21	46	377	163	112	46	8	10	36	28	815	847
Avena forrajera	13	11	13	28	31	111	70	33	64	66	25	9	15	401	452
Avena grano	0	0	0	0	0	94	58	49	18	0	3	0	0	109	222
Betarraga	2	1	1	4	3	14	4	2	2	2	0	0	1	20	32
Berenjena	0	0	0	0	0	0	0	0	0	0	0	0	0	0	0
Brócoli	0	0	0	0	0	0	0	0	0	0	0	0	0	0	0
Café	0	0	0	0	0	0	0	0	0	0	0	0	0	0	0
Caigua	1	3	0	0	0	0	0	0	0	0	0	0	0	7	0
Calabaza	0	0	0	0	25	111	70	18	37	16	0	0	0	231	277
Camote	0	9	0	5	4	4	7	14	9	7	0	2	0	45	52
Caña para alcohol	0	0	0	0	0	1	583	0	0	5	0	0	0	3	589
Capulí	0	0	0	0	0	0	0	0	0	0	0	0	0	0	0
Cebada forrajera	15	7	31	36	33	80	39	69	73	57	18	3	7	305	415
Cebada grano	0	0	0	0	0	822	1 052	2 262	1 668	99	4	0	0	5 596	5 907
Cebolla	2	2	20	25	15	21	30	13	6	12	6	2	1	144	131
Chirimoya	0	0	0	0	0	0	0	0	0	0	0	0	0	0	0
Chocho o tarwi	0	0	0	13	46	214	93	108	28	4	4	0	0	308	510
Ciruella	0	0	0	0	0	0	0	0	2	0	0	0	0	0	2
Col o repollo	0	1	5	9	5	20	4	4	4	14	5	0	1	48	66
Coliflor	1	1	5	7	3	3	1	4	2	7	1	0	1	6	29
Fresa - frutilla	0	1	0	0	0	0	0	7	7	0	0	0	0	4	14
Frijol grano seco	12	48	38	38	90	792	992	1 177	1 836	251	0	0	0	5 872	5 176
Frijol vainita	2	0	1	0	2	7	4	6	7	1	2	2	0	41	31
Garbanzo grano seco	0	0	0	0	0	0	0	0	0	0	0	0	0	5	0
Granadilla	0	0	0	0	2	0	2	1	5	1	0	0	0	9	11
Granado	0	0	0	0	0	0	0	0	0	0	0	0	0	0	0
Haba grano seco	0	0	0	7	126	1 151	1 194	867	276	20	0	0	0	3 735	3 641
Haba grano verde	8	30	30	25	74	492	294	257	74	7	0	13	20	1 230	1 256
Higo	0	0	0	0	0	0	0	0	0	0	0	0	0	0	0
Lechuga	7	12	16	23	11	21	12	16	15	17	3	3	2	119	123
Lenteja grano seco	0	0	0	0	0	0	0	20	5	6	0	0	0	107	31
Limón sutil	1	0	0	0	0	0	0	0	0	0	0	0	0	1	0
Linaza	0	0	0	0	0	0	0	28	4	0	0	0	0	16	32
Lúcuma	0	0	0	0	0	0	0	0	0	0	0	0	0	0	0
Maíz amarillo duro	0	0	10	8	29	69	1 104	942	390	19	13	0	0	1 897	2 574
Maíz amiláceo	0	0	0	402	2 424	11 314	8 250	3 528	735	0	191	0	0	25 485	26 844
Maíz chala	0	0	0	0	0	0	0	0	0	0	0	0	0	2	0
Maíz choclo	65	40	4	28	541	555	219	29	26	0	0	0	3	1 523	1 401
Maíz morado	0	0	0	0	0	0	0	0	0	0	0	0	0	0	0
Mango	0	0	0	0	0	0	0	0	0	0	0	0	0	0	0
Manzana	0	0	0	0	0	0	2	0	0	0	3	0	0	2	5
Maswa	0	0	0	27	46	240	110	45	1	0	0	0	2	393	471
Melocotón	0	0	0	3	3	0	4	0	0	2	0	0	0	4	12
Membrillo	0	0	0	0	0	0	0	0	0	0	0	0	0	0	0
Naranja	0	0	0	0	0	0	0	0	0	0	0	0	0	0	0
Nispero	0	0	0	0	0	0	0	0	0	0	0	0	0	0	0
Nispero de agua cuello	0	0	0	0	0	0	0	0	0	0	0	0	0	0	0
Nogal	0	0	0	0	0	0	0	0	0	0	0	0	0	0	0
Oca	2	0	0	39	114	397	130	102	13	0	0	0	0	699	795
Olluco	0	0	9	119	502	1 183	687	228	65	0	0	0	0	2 857	2 784
Orégano	0	1	0	0	1	1	1	0	2	0	0	0	0	0	5
Pacae	0	0	0	0	0	0	0	0	0	0	0	0	0	0	0
Pallar	0	2	1	0	0	3	0	0	0	0	0	0	0	2	3
Palta	0	0	0	3	3	0	23	0	5	1	0	0	0	143	35
Papa	24	63	123	389	863	8 305	7 818	2 453	307	0	0	5	11	20 411	20 151
Papaya	0	0	0	0	0	0	0	0	0	0	0	0	0	1	0
Páprika	0	0	0	0	0	0	0	0	0	0	0	0	0	0	0
Pasto elefante	0	0	0	0	0	0	0	0	0	0	0	0	0	0	0
Pasto sudán	0	0	0	0	0	0	0	0	0	0	0	0	0	3	0
Pepinillo	0	8	0	2	2	0	2	3	2	3	2	2	0	14	18
Pera	0	0	0	2	2	0	0	0	1	0	0	1	0	0	6
Plátano	0	0	0	0	0	0	0	0	0	0	0	0	0	0	0
Quinua	0	0	0	7	61	543	336	219	34	0	2	0	0	1 205	1 202
Rábano	0	0	0	2	0	3	3	0	0	0	0	0	0	14	8
Rocoto	0	0	0	1	1	0	0	1	0	0	5	3	0	14	11
Rye grass	0	2	1	1	4	15	85	1	32	25	3	1	1	382	168
Sandia	0	0	0	0	0	0	0	0	0	0	0	0	0	0	0
Sauco	0	0	0	0	0	2	0	0	0	0	0	0	0	3	2
Tara	0	0	0	0	0	1	10	6	16	4	0	0	0	42	37
Tomate	14	15	9	2	6	18	14	5	12	7	1	2	0	113	67
Trébol	3	2	4	2	0	12	2	16	17	14	3	1	4	585	71
Trigo	0	0	0	0	0	96	708	2 998	2 355	78	71	0	0	5 970	6 306
Tuna	0	0	0	0	8	8	8	12	4	19	3	0	0	5	62
Yuca	0	10	0	0	1	2	2	7	8	0	1	0	0	31	21
Zanahoria	3	13	7	11	20	18	17	11	9	7	6	10	4	101	113
Zapallo	7	0	0	21	19	51	28	32	24	12	2	0	0	193	189
Total	248	296	342	1 323	5 198	27 559	24 801	16 330	9 236	1 023	408	105	107	83 635	86 090

Preliminar

Fuente: Dirección Regional de Agricultura - Apurímac

Elaboración: BCRP, Sucursal Cusco, Departamento de Estudios Económicos

ANEXO 3
APURÍMAC: PRODUCCIÓN PESQUERA
(kg)

	2010					2011					Enero - Mayo				
	May.	Jun.	Jul.	Ago.	Set.	Oct.	Nov.	Dic.	Ene.	Feb.	Mar.	Abr.	May.	2010	2011
FRESCO															
PEJERREY	7 124	6 381	5 925	5 695	3 985	4 952	5 250	5 454	5 062	4 905	5 799	10 070	9 382	34 911	35 218
TRUCHA	7 865	10 100	7 313	6 980	6 510	6 155	5 157	4 420	2 340	2 053	2 520	3 086	2 769	24 049	12 768
CARPA	518	566	592	476	530	463	574	515	1 350	950	1 130	1 234	1 210	2 848	5 874
ESPECIES NATIVAS	1 320	1 230	980	760	860	715	620	438	420	780	510	930	980	4 390	3 620

Preliminar

Fuente: Dirección Regional de la Producción - Apurímac

Elaboración: BCRP. Sucursal Cusco. Departamento de Estudios Económicos

ANEXO 4
APURÍMAC: GENERACIÓN Y VENTA DE ENERGÍA ELÉCTRICA
(MW.h.)

	2010								2011					Enero - Mayo	
	May.	Jun.	Jul.	Ago.	Set.	Oct.	Nov.	Dic.	Ene.	Feb.	Mar.	Abr.	May.	2010	2011
TOTAL GENERACIÓN DE ENERGÍA	2 940	2 722	2 633	2 270	2 806	2 338	2 090	3 382	3 737	3 047	3 123	3 209	3 295	17 849	16 411
Hidráulica	2 940	2 722	2 633	2 270	2 806	2 338	2 090	3 382	3 737	3 047	3 123	3 209	3 295	17 849	16 411
Térmica	0	0	0	0	0	0	0	0	0	0	0	0	0	0	0
TOTAL VENTA ENERGÍA ELÉCTRICA	9 690	9 844	9 959	10 105	10 037	9 637	9 605	9 437	9 254	8 302	9 602	9 826	10 107	45 354	47 091
MERCADO REGULADO	3 730	3 865	3 845	3 981	4 121	3 827	4 055	3 944	4 083	3 694	4 089	4 197	4 414	17 625	20 477
Media Tensión	229	248	291	243	302	234	295	258	281	247	272	221	257	1 105	1 278
Baja Tensión	3 501	3 617	3 554	3 738	3 819	3 593	3 760	3 686	3 802	3 447	3 817	3 976	4 157	16 520	19 199
° Alumbrado Público	278	280	284	277	281	284	281	286	286	280	283	283	286	1 388	1 418
° No Residencial	747	758	755	808	813	757	800	799	932	854	944	934	1 138	3 470	4 802
° Residencial	2 476	2 579	2 515	2 653	2 725	2 552	2 679	2 601	2 584	2 313	2 590	2 759	2 733	11 662	12 979
MERCADO LIBRE	5 960	5 979	6 114	6 124	5 916	5 810	5 550	5 493	5 171	4 608	5 513	5 629	5 693	27 729	26 614

Preliminar

Fuente: Electro Sur Este S.A.A.

Elaboración: BCRP. Sucursal Cusco. Departamento de Estudios Económicos

ANEXO 5
APURÍMAC: EXPORTACIONES SEGÚN GRUPOS DE PRODUCTOS
 (Valor FOB en miles de US dólares)

	2010								2011					Enero-Mayo	
	May.	Jun.	Jul.	Ago.	Set.	Oct.	Nov.	Dic.	Ene.	Feb.	Mar.	Abr.	May.	2010	2011
PRODUCTOS TRADICIONALES	6 405	10 247	12 458	8 332	3 105	8 836	15 955	23 684	0	238	1 400	1 661	0	39 309	3 299
° Mineros	6 405	10 247	12 458	8 332	3 105	8 836	15 955	23 684	0	238	1 400	1 661	0	39 309	3 299
PRODUCTOS NO TRADICIONALES	0	1	0	0	20	22	57	18	2	0	1	0	0	94	3
° Agropecuarios	0	0	0	0	17	1	0	18	0	0	0	0	0	94	0
° Textil	0	0	0	0	0	0	3	0	0	0	0	0	0	0	0
° Metal Mecánico	0	0	0	0	0	0	54	0	2	0	1	0	0	0	3
° Minería no Metálica	0	1	0	0	0	0	0	0	0	0	0	0	0	0	0
° Químico	0	0	0	0	0	0	0	0	0	0	0	0	0	0	0
° Resto de Otros no Tradicionales	0	0	0	0	3	21	0	0	0	0	0	0	0	0	0
TOTAL	6 405	10 248	12 458	8 332	3 125	8 858	16 012	23 702	2	238	1 401	1 661	0	39 403	3 302

Preliminar

Fuente :Superintendencia Nacional de Administración Tributaria - SUNAT
 Elaboración: BCRP. Sucursal Cusco. Departamento de Estudios Económicos

ANEXO 6
APURÍMAC: INGRESOS CORRIENTES DEL GOBIERNO CENTRAL
(Miles de nuevos soles)

	2010								2011					Enero-Mayo	
	May.	Jun.	Jul.	Ago.	Set.	Oct.	Nov.	Dic	Ene.	Feb.	Mar.	Abr.	May.	2010	2011
1. Impuesto a la Renta	905	849	915	960	1 370	1 028	1 214	1 434	1 814	1 333	1 332	1 000	1 001	4 857	6 480
2. Impuestos a la Producción y Consumo	379	436	438	761	599	586	754	761	690	624	503	451	545	2 153	2 813
- I.G.V.	374	434	435	757	595	583	750	757	683	621	499	446	540	2 137	2 789
° Operaciones Internas	374	434	435	757	595	583	750	757	683	621	499	446	540	2 137	2 789
° Operaciones Externas	0	0	0	0	0	0	0	0	0	0	0	0	0	0	0
- I.S.C.	4	2	3	3	4	3	4	4	7	3	4	5	5	17	24
3. Impuesto a la Importación	0	0	0	0	0	0	0	0	0	0	0	0	0	0	0
4. Otros Ingresos	344	245	361	302	377	295	486	761	350	264	394	331	473	1 396	1 812
TOTAL	1 628	1 530	1 714	2 023	2 346	1 909	2 454	2 956	2 854	2 221	2 229	1 782	2 019	8 406	11 105

Fuente: Superintendencia Nacional de Administración Tributaria - SUNAT
Elaboración: BCRP. Sucursal Cusco. Departamento de Estudios Económicos

ANEXO 7
EJECUCIÓN PRESUPUESTAL DE GASTOS DEL GOBIERNO REGIONAL APURÍMAC, SEGÚN GRUPOS DE GASTO
(Miles de nuevos soles)

	2010								2011					Enero - Mayo	
	May.	Jun.	Jul.	Ago.	Set.	Oct.	Nov.	Dic.	Ene.	Feb.	Mar.	Abr.	May.	2010	2011
GASTOS CORRIENTES	24 693	25 612	29 627	29 205	27 228	26 649	27 515	41 251	25 431	23 101	23 834	26 178	26 798	120 873	125 342
° PERSONAL Y OBLIGACIONES SOCIALES	17 595	17 615	21 167	17 777	18 443	18 057	18 662	23 839	21 084	18 050	15 988	18 917	19 083	88 521	93 122
° PENSIONES Y OTRAS PRESTACIONES SOCIALES	2 219	2 294	2 954	2 370	2 212	2 209	2 221	3 489	3 216	2 317	2 484	2 312	2 299	11 928	12 628
° BIENES Y SERVICIOS	4 502	5 029	5 164	5 132	6 070	6 163	6 407	13 204	1 067	2 417	5 011	4 721	5 004	18 822	18 220
° OTROS GASTOS	377	674	342	3 926	503	220	225	719	64	317	351	228	412	1 602	1 372
GASTOS DE CAPITAL	8 486	15 650	15 478	18 890	10 470	11 320	18 212	28 320	0	131	3 566	2 548	5 420	21 854	11 665
° ADQUISICIÓN DE ACTIVOS NO FINANCIEROS	8 486	15 650	15 478	18 890	9 270	11 320	18 210	28 279	0	131	3 565	2 548	5 420	21 854	11 664
Planeamiento, gestión y reserva de contingencia	237	181	236	246	151	432	234	2 274	0	0	9	187	34	731	230
Orden público y seguridad	0	0	0	0	0	0	0	0	0	0	0	0	6	0	6
Defensa y seguridad nacional	0	0	0	0	0	0	0	0	0	0	0	0	0	0	0
Justicia	0	0	0	0	0	0	0	0	0	0	0	0	0	0	0
Trabajo	0	1	5	5	0	273	16	26	0	0	0	0	0	6	0
Comercio	0	0	0	0	0	0	0	0	0	0	0	0	0	0	0
Turismo	0	6	0	0	0	0	0	0	0	0	0	0	0	0	0
Agropecuaria	1 519	2 607	3 162	3 369	2 637	2 809	4 313	8 724	0	130	839	1 067	1 677	4 418	3 713
Pesca	86	53	73	29	49	70	13	181	0	0	0	0	0	313	0
Energía	15	15	37	251	298	213	274	1 183	0	0	62	19	119	48	200
Minería	0	0	0	0	0	0	0	8	0	0	0	0	0	0	0
Industria	0	3	0	0	0	0	0	0	0	0	0	0	0	3	0
Transporte	1 717	1 499	3 691	2 959	1 799	1 634	2 872	8 245	0	0	153	209	582	3 561	944
Comunicaciones	0	0	0	0	0	34	-34	53	0	0	0	0	0	0	0
Medio ambiente	282	369	213	280	204	158	249	741	0	0	15	2	20	1 049	37
Saneamiento	1 777	2 181	4 552	5 343	838	1 897	5 129	2 045	0	0	1 350	53	473	2 156	1 876
Vivienda y desarrollo urbano	56	9	0	96	0	0	0	0	0	0	2	0	0	307	2
Salud	702	4 980	747	2 847	160	716	1 900	-662	0	0	225	340	604	3 051	1 169
Cultura y deporte	0	28	60	49	-8	18	30	220	0	0	0	0	0	0	0
Educación	2 095	3 716	2 701	3 415	3 136	3 046	3 204	5 209	0	1	910	671	1 877	6 211	3 459
Protección social	0	2	1	1	6	20	10	32	0	0	0	0	28	0	28
° DONACIONES Y TRANSFERENCIAS	0	0	0	0	1 200	0	2	41	0	0	1	0	0	0	1
TOTAL	33 179	41 262	45 105	48 095	37 698	37 969	45 727	69 571	25 431	23 232	27 400	28 726	32 218	142 727	137 007

Fuente: Ministerio de Economía y Finanzas (SIAF-SP)

Elaboración: BCRP. Sucursal Cusco. Departamento de Estudios Económicos

ANEXO 8
APURÍMAC: DEPÓSITOS EN EL SISTEMA FINANCIERO
(Saldos en miles de nuevos soles)

	2010								2011				
	May.	Jun.	Jul.	Ago.	Set.	Oct.	Nov.	Dic.	Ene.	Feb.	Mar.	Abr.	May.
I. EMPRESAS BANCARIAS	63 187	64 596	66 939	71 470	74 322	81 684	82 632	92 635	89 870	79 239	79 813	79 808	81 232
Banco de Crédito	52 254	52 383	51 988	53 027	55 388	59 358	60 231	70 792	69 449	58 444	58 527	59 210	60 272
Interbank	10 933	12 213	14 951	18 443	18 934	22 326	22 401	21 843	20 421	20 795	21 286	20 598	20 960
II. INST. MICROFINANC. NO BANCARIAS	60 893	61 931	65 583	68 892	66 339	68 664	69 641	71 136	73 236	72 572	73 454	70 731	72 179
Caja Municipal Arequipa	9 561	10 320	11 052	12 027	12 596	13 007	12 560	13 668	14 931	14 766	15 218	14 448	14 455
Caja Municipal Cusco	32 729	32 605	35 880	35 775	35 186	36 228	36 221	36 607	35 416	36 509	36 401	34 092	35 406
Caja Municipal Ica	3 453	3 343	3 508	3 628	4 171	4 353	4 932	5 191	5 648	5 703	5 683	5 732	5 903
Caja Municipal Piura	881	845	914	882	966	1 206	1 403	1 331	1 176	1 223	1 296	1 417	1 510
CRAC Credinka	13 255	13 824	13 387	13 523	12 381	12 196	12 776	12 784	12 730	12 746	12 589	12 470	12 541
CRAC Libertadores de Ayacucho	1 014	994	842	3 057	1 039	1 674	1 704	1 499	3 243	1 500	2 209	2 445	2 179
CRAC Nuestra Gente	--	--	--	--	--	--	45	56	92	125	58	127	185
III. EMPRESAS FINANCIERAS	1 325	1 473	1 468	1 504	1 512	1 422	1 487	1 291	1 367	1 431	1 353	1 378	1 370
CrediScotia Financiera	1 325	1 473	1 468	1 504	1 512	1 422	1 487	1 291	1 367	1 431	1 353	1 378	1 370
TOTAL	125 405	128 000	133 990	141 866	142 173	151 770	153 760	165 062	164 473	153 242	154 620	151 917	154 781
TOTAL M/N	95 788	97 446	104 018	112 247	115 196	122 295	123 985	133 166	132 046	122 505	124 373	120 965	123 452
TOTAL M/E	29 617	30 554	29 972	29 619	26 977	29 475	29 775	31 896	32 427	30 737	30 247	30 952	31 329

Fuente: Superintendencia de Banca, Seguros y AFP (SBS)

Elaboración: BCRP. Sucursal Cusco. Departamento de Estudios Económicos

ANEXO 9
APURÍMAC: CRÉDITOS DEL SISTEMA FINANCIERO
(Saldos en miles de nuevos soles)

	2010								2011				
	May.	Jun.	Jul.	Ago.	Set.	Oct.	Nov.	Dic.	Ene.	Feb.	Mar.	Abr.	May.
I. EMPRESAS BANCARIAS	40 914	41 447	42 335	43 397	45 371	46 761	48 493	48 905	49 151	51 099	51 728	53 438	54 464
Banco de Crédito	33 314	33 542	34 418	35 118	36 828	38 004	39 462	39 807	40 013	41 875	42 249	43 843	44 687
Interbank	7 600	7 905	7 917	8 279	8 543	8 757	9 031	9 098	9 138	9 224	9 479	9 595	9 777
II. INST. MICROFINANC. NO BANCARIAS	172 538	176 087	179 029	180 200	187 237	190 926	196 830	201 735	196 144	203 831	209 181	213 415	218 235
Caja Municipal Arequipa	46 887	47 610	47 755	48 205	49 023	50 419	51 805	52 967	52 725	53 729	54 333	55 380	56 272
Caja Municipal Cusco	72 617	74 589	76 631	78 437	79 756	80 254	80 958	82 731	80 164	81 717	84 114	84 554	85 246
Caja Municipal Ica	18 180	18 636	19 349	19 869	20 771	21 282	22 484	22 650	22 476	22 885	23 648	23 802	24 435
Caja Municipal Piura	8 221	8 779	8 816	9 236	9 562	10 179	10 596	11 306	11 295	11 740	12 760	13 507	14 776
CRAC Credinka	11 530	11 499	11 774	12 457	13 532	14 305	15 780	16 083	16 195	16 627	17 389	18 542	19 269
CRAC Libertadores de Ayacucho	5 912	5 894	5 759	3 195	5 790	5 625	5 715	5 716	2 715	6 052	5 963	6 312	6 325
CRAC Nuestra Gente	-.-	-.-	-.-	-.-	-.-	-.-	391	862	1 385	1 903	2 253	2 720	3 273
Edpyme Proempresa	9 191	9 080	8 945	8 801	8 803	8 862	9 101	9 420	9 189	9 178	8 721	8 598	8 639
III. EMPRESAS FINANCIERAS	12 211	13 137	14 014	15 271	16 464	17 698	19 966	21 398	22 879	24 778	26 631	28 418	30 232
CrediScotia Financiera	11 240	12 111	12 903	14 060	15 161	16 285	18 441	19 765	21 128	22 999	24 786	26 488	28 278
Financiera TFC	610	631	654	713	771	822	893	960	1 006	1 028	1 074	1 111	1 156
Financiera Edyficar	361	395	457	498	532	591	632	673	745	751	771	819	798
TOTAL	225 663	230 671	235 378	238 868	249 072	255 385	265 289	272 038	268 174	279 708	287 540	295 271	302 931
TOTAL M/N	197 954	203 945	208 038	212 798	222 652	228 771	238 247	244 725	241 934	252 338	260 750	268 304	276 578
TOTAL M/E	27 709	26 726	27 340	26 070	26 420	26 614	27 042	27 313	26 240	27 370	26 790	26 967	26 353

Fuente: Superintendencia de Banca, Seguros y AFP (SBS)

Elaboración: BCRP. Sucursal Cusco. Departamento de Estudios Económicos

ANEXO 10

SÍNTESIS ECONÓMICA DE APURÍMAC: FUENTES DE INFORMACIÓN

	Fuente de Información General	Fuente de Información Específica	Nombre del Documento y/o archivo	Página Web
Sector Agropecuario	Dirección Regional Agraria Apurímac	Dirección de Información Agraria	Informe Estadístico Continuo Mensual	
	Dirección Regional Agraria Andahuaylas	Dirección de Información Agraria	Ejecución y Perspectivas de la Información Agrícola	
Pesca	Dirección Subregional de Pesquería Andahuaylas	Oficina de Extracción y Pesca Artesanal	Infomación Estadística Mensual del Desembarque de Productos Hidrobiológicos	
Minería	Ministerio de Energía y Minas	Dirección General de Minería	Boletín Mensual de Minería	www.mem.gob.pe
Electricidad	Electro Sur Este S.A.A.	División de Facturación	Generación Propia de Energía MW.h Ventas de Energía en MW.h	
Turismo	Ministerio de Comercio Exterior y Turismo	Ministerio de Comercio Exterior y Turismo	Índices Mensuales de Ocupabilidad de Establecimientos de Hospedaje Colectivo	www.mincetur.gob.pe
Afiliaciones por AFPs	Superintendencia de Banca, Seguros y AFP	Boletín Estadístico de AFPs	Número de Afiliados Activos por AFP	www.sbs.gob.pe
Exportaciones	SUNAT	Aduanas	Regímenes Aduaneros	www.sunat.gob.pe
Recaudación Tributaria	SUNAT	Nota Tributaria	Ingresos Recaudados por la Sunat	www.sunat.gob.pe
Gobierno Regional	Ministerio de Economía y Finanzas	Transparencia Económica	Ejecución del Gasto y Gobiernos Regionales (SIAF-SP)	www.mef.gob.pe
Sistema Financiero Regional	Superintendencia de Banca, Seguros y AFP	Boletín Estadístico	Créditos Directos y Depósitos por Oficina	www.sbs.gob.pe
Comentario:				
<p>1.- Las cifras y series estadísticas que se incluyen en la Síntesis Económica, han sido proporcionadas por las distintas fuentes de información mediante documentos impresos y archivos informáticos. La Sucursal Cusco del BCRP no realiza modificaciones ni alteraciones a estas cifras, por lo que cualquier reajuste o cambio posterior puede dar lugar a diferencias en los datos que se presentan en la Síntesis Económica y las cifras (reajustadas y modificadas), que podrían ofrecer las fuentes de información. Los reajustes y modificaciones de las cifras son de absoluta competencia y responsabilidad de las fuentes de información.</p> <p>2.- Debido a las significativa volatilidad (alta varianza) de las series económicas a nivel regional, el análisis cualitativo de la Síntesis Económica se realiza considerando la variación absoluta, y la variación relativa.</p>				

VI. FICHA TÉCNICA

Metodología del Cálculo del Indicador de Actividad Económica de Apurímac

El Indicador de Actividad Económica Regional es un indicador parcial de corto plazo, que busca medir el desenvolvimiento de la economía regional, a partir de la evolución de la actividad de los principales sectores. Los sectores considerados representan el 54,4 por ciento del Valor Agregado Bruto de la región, publicado por el INEI.

La variación del indicador regional, se obtiene mediante la agregación ponderada de la variación de los índices sectoriales, utilizando como factor de ponderación la estructura porcentual del Valor Agregado Bruto (VAB) anual del año 2007, elaborado por el INEI.

$$\text{Var. \% Indicador} = \sum_{i=1}^n \text{Var. \% sector } i(t) * w_i$$

Var. % sector i = Variación porcentual del sector i del periodo (mes) t .

n = Número de sectores que componen el índice
 w_i = Peso relativo ponderado del sector i en base a su contribución al VAB regional 2007.

Con mediciones directas se obtienen los indicadores de los sectores: agropecuario, pesca y, minería. Por métodos indirectos de estimación, se calculan los indicadores asociados a electricidad y agua, servicios gubernamentales y, servicios financieros.

Características del procedimiento:

- La clasificación de los sectores productivos se basa en la Clasificación Industrial Internacional Uniforme (CIIU-Revisión 3).
- Las fuentes de la información sectorial son:
 - Para el sector agropecuario, la información es proporcionada por el Ministerio de Agricultura.
 - En el sector pesca, la fuente de información es la Dirección Regional de la Producción de Apurímac.
 - En cuanto al sector minería, la información estadística se obtiene del Ministerio de Energía y Minas.
 - Respecto al sector electricidad, la fuente de información es Electro Sur Este S. A. A..

- Para el sector servicios gubernamentales, las fuentes de información son: Ministerio de Economía y Finanzas e Instituto Nacional de Estadística e Informática.
 - En el caso de servicios financieros, la información es obtenida de la Superintendencia de Banca, Seguros y AFP, y el Instituto Nacional de Estadística e Informática.
- El valor bruto de producción (VBP), del sector agropecuario, pesca y, minería se obtienen de la aplicación de los precios del año base (1994), a los volúmenes de producción de los sectores respectivos. Los precios del año base, son los utilizados por la Dirección Nacional de Cuentas Nacionales del INEI.
 - En el caso del sector electricidad, el estimador indirecto es un índice de volumen físico de la tasa de variación de generación eléctrica.
 - Para servicios gubernamentales, se recurre a un índice de valor a precios de 1994, que se obtiene a partir de la agregación de los gastos del Gobierno Regional de Apurímac en remuneraciones y compra de bienes y servicios, que se deflactan a precios del año 1994, utilizando el IPC nacional e IPM, respectivamente.
 - En servicios financieros, se utiliza un índice de valor a precios de 1994, obtenido mediante la agregación de los saldos de Depósitos y Colocaciones del Sistema Financiero, previamente deflactados por el IPC Nacional (Base 1994).

“Estructura del Indicador Regional”

Sector	Pond.(%) 2007
Agropecuario	22,4
Pesca	0,0
Minería	6,6
Electricidad y Agua	0,9
Servicios Gubernamentales	22,7
Servicios Financieros	1,8
Total	54,4

Nota: Para el caso del sector Servicios Financieros se considera el peso del sector a nivel nacional (1,8 por ciento).

