



BANCO CENTRAL DE RESERVA DEL PERÚ

SUCURSAL CUSCO

**SÍNTESIS ECONÓMICA DE APURÍMAC
ABRIL 2011**

Elaborado por:

José Huamán, Dante Madrid y Victor Chique

DEPARTAMENTO DE ESTUDIOS ECONÓMICOS

CONTENIDO

RESEÑA INTRODUCTORIA.....	2
I. ACTIVIDAD PRODUCTIVA Y EMPLEO	
1.1. Producción.....	3
1.1.1. Producción Agropecuaria.....	3
1.1.2. Producción Pesquera.....	6
1.1.3. Producción Minera.....	7
1.1.4. Electricidad.....	7
1.1.5. Turismo.....	7
1.1.6. Encuesta Comercial.....	8
1.1.7. Expectativas Empresariales.....	9
1.2. Aspectos Laborales.....	10
1.2.1. Número de Afiliados Activos por AFP.....	10
II. SECTOR EXTERNO	
2.1. Exportaciones.....	10
III. FINANZAS PÚBLICAS	
3.1. Gobierno Central.....	11
3.2. Gobierno Regional.....	12
IV. MONEDA Y CRÉDITO	
4.1. Depósitos en el Sistema Financiero.....	12
4.2. Créditos del Sistema Financiero.....	13
V. INFORMACIÓN ESTADÍSTICA	
Anexo 1: Siembras por Campaña.....	16
Anexo 2: Producción Agropecuaria.....	17
Anexo 3: Producción Pesquera.....	18
Anexo 4: Generación y Venta de Energía Eléctrica.....	19
Anexo 5: Exportaciones Según Grupos de Productos.....	20
Anexo 6: Ingresos Corrientes del Gobierno Central.....	21
Anexo 7: Ejecución Presupuestal de Gastos del Gobierno Regional.....	22
Anexo 8: Depósitos en el Sistema Financiero.....	23
Anexo 9: Créditos del Sistema Financiero.....	24
Anexo 10: Fuentes de Información.....	25
VI. FICHA TÉCNICA	26

DIRECCIÓN EN INTERNET

<http://www.bcrp.gob.pe>

RESEÑA INTRODUCTORIA

El **Indicador de Actividad Económica Regional**, durante enero-abril de 2011, mostró un incremento de 0,6 por ciento, respecto a similar periodo del año anterior, explicado por el incremento de los indicadores asociados a los sectores: agropecuario y servicios financieros.

El **número de arribos** disminuyó 6,5 por ciento, con relación a abril de 2010. Por otro lado, el número acumulado de arribos, durante enero-abril de 2011, fue menor en 1,9 por ciento, en comparación al mismo periodo del año anterior.

Las **exportaciones**, en abril de 2011, totalizaron US\$ 1,7 millones, presentando una reducción de 88,3 por ciento con respecto a similar mes de año anterior, como resultado del menor envío de productos mineros. Durante enero-abril de 2011, las exportaciones sumaron US\$ 3,3 millones, siendo menor en 90,0 por ciento respecto a similar periodo de 2010.

Los **ingresos del Gobierno Central** en

Apurímac, ascendieron a S/. 1,8 millones, expandiéndose 10,3 por ciento, respecto a abril de 2010. La recaudación acumulada hasta abril de 2011, fue de S/. 9,1 millones, registrando un ascenso de 34,1 por ciento en comparación a similar periodo de 2010. Los **gastos del Gobierno Regional** alcanzaron a S/. 28,7 millones, mostrando una reducción de 8,0 por ciento respecto a abril de 2010. El gasto acumulado, hasta abril de 2011, totalizó S/. 104,8 millones, dando lugar a una contracción de 4,3 por ciento respecto a igual periodo de 2010.

El saldo de **depósitos** en el Sistema Financiero, al concluir abril de 2011, alcanzó S/. 151,9 millones, mostrando una reducción de 1,7 por ciento al compararlo con marzo. Con relación a abril de 2010, el saldo de depósitos fue mayor en 20,8 por ciento. El saldo de **colocaciones**, al finalizar abril de 2011, se incrementó en 2,7 por ciento con respecto al mes anterior, alcanzando a S/. 295,3 millones. Con respecto a abril de 2010, las colocaciones fueron superiores en 34,8 por ciento.

I. ACTIVIDAD PRODUCTIVA Y EMPLEO

1.1. Producción

El Indicador de Actividad Económica Regional, durante enero-abril de 2011, mostró un incremento de 0,6 por ciento respecto a similar periodo de 2010, explicado

por el incremento de los indicadores asociados a los sectores de servicios financieros y agropecuario.

CUADRO N° 1
INDICADOR DE ACTIVIDAD ECONÓMICA REGIONAL 1/ 2/
(Variación porcentual respecto a igual periodo del año anterior)

	Ponderación 3/	Enero-Abril 2011
Agropecuario	22,4	1,7
Pesca	0,0	-18,4
Minería	6,6	-,-
Electricidad	0,9	-12,0
Servicios Gubernamentales	22,7	-0,7
Servicios Financieros	1,8	25,5
TOTAL	54,4	0,6

1/ Es un indicador parcial de la actividad económica de la región que alcanza una cobertura de 54,4 por ciento del valor agregado bruto de la producción regional según cifras del INEI.

2/ Actualizado con información al 13 de junio de 2011.

3/ Considera la estructura productiva de la región para el año 2007 según cifras del INEI. En el caso de los servicios financieros se considera como ponderación el promedio nacional para dicho año (1,8 por ciento).

Fuente: Dirección Regional de Agricultura, Dirección Regional de la Producción, MINEM, Electro Sur Este S.A.A., MEF y SBS.

Elaboración: BCRP. Sucursal Cusco. Departamento de Estudios Económicos

1.1.1. Producción Agropecuaria

El valor bruto de la producción (VBP) agropecuaria resultó superior en 19,6 por ciento con relación a abril de 2010, explicado básicamente por el incremento del subsector agrícola en 31,8 por ciento, pues el subsector pecuario disminuyó en 5,4 por ciento.

El VBP acumulado, durante enero-abril de 2011, resultó 1,7 por ciento superior respecto a similar periodo de 2010, como resultado del crecimiento del subsector agrícola en 3,3 por ciento, contrarrestado en parte por la reducción del subsector pecuario en 0,3 por ciento.

CUADRO N° 2
VALOR BRUTO DE LA PRODUCCIÓN AGROPECUARIA
(Variaciones porcentuales reales)

	Abril 2010 - 11	Enero - Abril 2010 - 11
Subsector Agrícola	31,8	3,3
Subsector Pecuario	-5,4	-0,3
Sector Agropecuario	19,6	1,7

Preliminar

Fuente: Dirección Regional de Agricultura – Apurímac

Elaboración: BCRP. Sucursal Cusco. Departamento de Estudios Económicos

Producción Agrícola

El valor bruto de la producción (VBP) tuvo un crecimiento de 31,8 por ciento con respecto a abril de 2010, explicado principalmente por la mayor producción de papa (77,0 por ciento).

Durante el periodo enero-abril de 2011, el incremento de la producción agrícola estuvo asociado principalmente a la mayor cosecha de papa (26,0 por ciento).

CUADRO N° 3
PRODUCCIÓN DE PRINCIPALES PRODUCTOS AGRÍCOLAS
(Toneladas)

	Abril			Enero – Abril		
	2010	2011	Var. %	2010	2011	Var. %
Papa	18 544	32 830	77,0	33 667	42 427	26,0
Maíz amarillo duro	597	905	51,6	742	1 343	81,0
Frijol grano seco	769	988	28,5	832	1 032	24,0
Maíz amiláceo	874	1 059	21,2	874	1 059	21,2
Palta	245	277	13,1	1 080	1 444	33,7
Haba grano seco	20	20	0,0	59	26	-55,9
Anís	0	0	-,-	0	0	-,-
Arveja grano seco	0	0	-,-	0	0	-,-
Trigo	30	0	-100,0	30	0	-100,0
Cebada grano	90	0	-100,0	90	0	-100,0
Arveja grano verde	509	310	-39,1	1 321	828	-37,3
Oca	652	346	-46,9	652	346	-46,9
Maíz choclo	1 663	1 200	-27,8	6 872	2 354	-65,7
Haba grano verde	958	409	-57,3	1 888	987	-47,7
Olluco	2 616	1 014	-61,2	3 323	1 188	-64,2

Preliminar

Fuente: Dirección Regional de Agricultura –Apurímac

Elaboración: BCRP. Sucursal Cusco. Departamento de Estudios Económicos

CUADRO N° 4
PRECIOS EN CHACRA DE PRINCIPALES PRODUCTOS
(Nuevos soles por Kg.)

	Abril		
	2010	2011	Var. %
Papa	0,59	0,62	5,1
Maíz amarillo duro	1,10	1,03	-6,4
Frijol grano seco	2,44	1,68	-31,1
Maíz amiláceo	1,36	1,31	-3,7
Palta	0,70	0,95	35,7
Haba grano seco	1,34	0,52	-61,2
Anís	-,-	-,-	-,-
Arveja grano seco	-,-	-,-	-,-
Trigo	1,33	-,-	-,-
Cebada grano	0,70	-,-	-,-
Arveja grano verde	1,72	1,35	-21,5
Oca	0,42	0,55	31,0
Maíz choclo	0,63	0,55	-12,7
Haba grano verde	0,84	0,57	-32,1
Olluco	0,49	0,61	24,5

Preliminar

Fuente: Dirección Regional de Agricultura - Apurímac

Elaboración: BCRP. Sucursal Cusco. Departamento de Estudios Económicos

Siembras

Periodo: Abril 2011

La superficie sembrada en Apurímac alcanzó 105 hectáreas, siendo menor en 83,5 por ciento, respecto al área instalada

en abril de 2010, destacando la reducción del área sembrada de papa (-96,8 por ciento).

Periodo: Agosto 2010 - Abril 2011

En este periodo, la superficie sembrada alcanzó 84 862 hectáreas, registrando un aumento de 1,8 por ciento respecto al área sembrada en la campaña anterior, debido a

la ampliación de las superficies sembradas de maíz amarillo duro (33,8 por ciento), maíz amiláceo (5,2 por ciento), entre otros.

CUADRO N° 5
SUPERFICIE SEMBRADA
(Hectáreas)

	Abril			Agosto - Abril		
	2010	2011	Var.%	2009-10	2010-11	Var.%
Papa	157	5	-96,8	20 387	19 280	-5,4
Haba grano verde	35	13	-62,9	1 222	1 236	1,1
Haba grano seco	20	0	-100,0	3 735	3 641	-2,5
Anís	12	0	-100,0	728	875	20,2
Palta	7	0	-100,0	143	35	-75,5
Olluco	0	0	--	2 857	2 768	-3,1
Maíz choclo	0	0	--	1 458	1 398	-4,1
Cebada grano	0	0	--	5 596	5 900	5,4
Frijol grano seco	0	0	--	5 860	5 176	-11,7
Arveja grano seco	0	0	--	1 108	1 350	21,8
Oca	0	0	--	697	785	12,6
Maíz amarillo duro	0	0	--	1 897	2 538	33,8
Trigo	0	0	--	5 970	6 274	5,1
Maíz amiláceo	0	0	--	25 485	26 804	5,2
Arveja grano verde	26	36	38,5	769	819	6,5
Otros	381	51	-86,6	5 475	5 983	9,3
Total	638	105	-83,5	83 387	84 862	1,8

Preliminar

Fuente: Dirección Regional de Agricultura - Apurímac

Elaboración: BCRP. Sucursal Cusco. Departamento de Estudios Económicos

Producción Pecuaria

El valor bruto de la producción (VBP) del subsector pecuario disminuyó 5,4 por ciento con respecto a abril de 2010. Esta reducción estuvo vinculada principalmente a la menor producción de leche de vacuno (-21,9 por ciento).

En términos acumulados, hasta abril de 2011, el VBP fue menor en 0,3 por ciento respecto a similar periodo, destacando la disminución productiva de leche de vacuno (-20,8 por ciento).

CUADRO N° 6
PRODUCCIÓN PECUARIA
(Toneladas)

	Abril			Enero - Abril		
	2010	2011	Var.%	2010	2011	Var.%
CARNE						
° Ave	49	49	0,0	180	205	13,9
° Vacuno	816	795	-2,6	2 860	3 053	6,7
° Ovino	154	148	-3,9	525	556	5,9
° Porcino	239	262	9,6	874	975	11,6
° Caprino	31	22	-29,0	122	81	-33,6
° Alpaca	120	131	9,2	430	500	16,3
° Llama	55	58	5,5	180	201	11,7
° Cuy	38	44	15,8	146	178	21,9
HUEVOS	53	45	-15,1	182	184	1,1
LECHE VACUNO	4 099	3 201	-21,9	15 306	12 126	-20,8
LECHE CAPRINO	0	0	-	0	0	-
LANA DE OVEJA	23	19	-17,4	116	129	11,2
FIBRA DE ALPACA	2	7	250,0	130	130	0,0
FIBRA DE LLAMA	0	5	-	22	33	50,0

Preliminar

Fuente: Dirección Regional de Agricultura - Apurímac

Elaboración: BCRP. Sucursal Cusco. Departamento de Estudios Económicos

1.1.2. Producción Pesquera

El valor bruto de la producción pesquera disminuyó 10,4 por ciento con relación a abril del año anterior, por la menor extracción de trucha (-48,1 por ciento).

El VBP acumulado, hasta abril de 2011, resultó menor en 18,4 por ciento con respecto a similar periodo de 2010, debido principalmente a la menor producción de trucha (-38,2 por ciento) y pejerrey (-7,0 por ciento).

CUADRO N° 7
VALOR BRUTO DE LA PRODUCCIÓN PESQUERA
(Variaciones porcentuales reales)

	Abril	Enero - Abril
	2010 - 11	2010 - 11
Pejerrey	29,7	-7,0
Trucha	-48,1	-38,2
Carpa	157,1	100,2
Especies Nativas	1,1	-14,0
TOTAL	-10,4	-18,4

Preliminar

Fuente: Dirección Regional de la Producción - Apurímac

Elaboración: BCRP. Sucursal Cusco. Departamento de Estudios Económicos

CUADRO N° 8
PRODUCCIÓN PESQUERA CONTINENTAL
(Kg.)

	Abril			Enero - Abril		
	2010	2011	Var.%	2010	2011	Var.%
FRESCO						
Pejerrey	7 767	10 070	29,7	27 787	25 836	-7,0
Trucha	5 942	3 086	-48,1	16 184	9 999	-38,2
Carpa	480	1 234	157,1	2 330	4 664	100,2
Especies Nativas	920	930	1,1	3 070	2 640	-14,0

Preliminar

Fuente: Dirección Regional de la Producción - Apurímac

Elaboración: BCRP. Sucursal Cusco. Departamento de Estudios Económicos

1.1.3. Producción Minera

En el mes de abril de 2011, no se registró producción de minerales debido a la

suspensión de operaciones de las empresas mineras que operan en la región.

1.1.4. Electricidad

La generación de electricidad disminuyó 14,2 por ciento con relación a abril de 2010, explicado por la menor producción de energía hidráulica. La generación acumulada hasta abril de 2011, se redujo en 12,0 por ciento, comparándola con similar periodo de 2010.

La venta de energía se incrementó en 5,8 por ciento respecto a abril de 2010, como resultado de la mayor comercialización en el mercado regulado (16,0 por ciento). En términos acumulados, durante enero-abril de 2011, la venta fue superior en 3,7 por ciento, con relación al mismo periodo de 2010.

CUADRO N° 9
GENERACIÓN Y VENTA DE ENERGÍA ELÉCTRICA
(MW. h.)

	Abril			Enero – Abril		
	2010	2011	Var.%	2010	2011	Var.%
TOTAL GENERACIÓN DE ENERGÍA	3 740	3 209	-14,2	14 909	13 116	-12,0
Hidráulica	3 740	3 209	-14,2	14 909	13 116	-12,0
Térmica	0	0	--	0	0	--
TOTAL VENTA DE ENERGÍA	9 293	9 833	5,8	35 664	36 991	3,7
MERCADO REGULADO	3 625	4 204	16,0	13 895	16 070	15,7
Media Tensión	209	221	5,7	876	1 021	16,6
Baja Tensión	3 416	3 983	16,6	13 019	15 049	15,6
• Alumbrado Público	270	283	4,8	1 110	1 132	2,0
• No Residencial	720	939	30,4	2 723	3 669	34,7
• Residencial	2 426	2 761	13,8	9 186	10 248	11,6
MERCADO LIBRE	5 668	5 629	-0,7	21 769	20 921	-3,9

Preliminar

Fuente: Electro Sur Este S. A. A.

Elaboración: BCRP. Sucursal Cusco. Departamento de Estudios Económicos

1.1.5. Turismo

El número de arribos a los establecimientos de hospedaje en Apurímac totalizó 19 550 personas, siendo menor en 6,5 por ciento, con relación a abril de 2010.

Por otro lado, el número acumulado de arribos, durante enero-abril de 2011, sumó 83 619 personas, resultando inferior en 1,9 por ciento, comparándolo con el mismo período del año anterior.

CUADRO N° 10
ARRIBOS Y PERNOCTACIONES EN ESTABLECIMIENTOS DE HOSPEDAJE

	Abril			Enero – Abril		
	2010	2011	Var.%	2010	2011	Var.%
TOTAL ARRIBOS	20 901	19 550	-6,5	85 220	83 619	-1,9
▪ Nacionales	20 271	19 272	-4,9	83 625	82 038	-1,9
▪ Extranjeros	630	278	-55,9	1 595	1 581	-0,9
TOTAL PERNOCTACIONES	29 911	28 387	-5,1	116 414	115 216	-1,0
▪ Nacionales	29 029	27 965	-3,7	114 212	112 932	-1,1
▪ Extranjeros	882	422	-52,2	2 202	2 284	3,7

Preliminar

Fuente: Ministerio de Comercio Exterior y Turismo - Apurímac

Elaboración: BCRP. Sucursal Cusco. Departamento de Estudios Económicos

1.1.6 Encuesta comercial

En el mes de abril de 2011, los resultados obtenidos, a través de la encuesta comercial aplicada a 14 establecimientos comerciales, muestran que, respecto al mes anterior, para el 50 por ciento de los encuestados las ventas disminuyeron, para el 29 por ciento aumentaron y para el 21 por ciento restante se mantuvieron estables.

Comparando las ventas de abril de 2011 con las de similar mes del año anterior, el 65 por ciento de encuestados indicó que sus ventas aumentaron, para el 21 por ciento se mantuvieron estables y para el 14

por ciento restante disminuyeron.

Respecto a las expectativas, el 50 por ciento de las empresas encuestadas considera que la actividad comercial no presentará variación, el 29 por ciento opina que la actividad decaerá y un 21 por ciento espera que ésta sea favorable para los siguientes tres meses. En cuanto a las expectativas de ventas con un horizonte de doce meses, el 64 por ciento espera que se mantengan estables, un 29 por ciento estima que serán favorables mientras que el 7 por ciento prevé que la actividad podría contraerse.

CUADRO N° 11
ENCUESTA DE VENTAS A EMPRESAS COMERCIALES – ABRIL 2011
(En porcentaje)

	VENTAS						EXPECTATIVAS DE VENTAS						TASA DE RESPUESTA (%)	
	Abril 11 / Marzo 11			Abril 11 / Abril 10			Julio 11 / Abril 11			Abril 12 / Abril 11				
	+	-	=	+	-	=	+	-	=	+	-	=		
VENTAS MINORISTAS														
Alimentos y bebidas		0	100	0	67	33	0	0	67	33	0	33	67	100
Farmacias y perfumerías		50	0	50	50	0	50	0	0	100	0	0	100	100
Vestido y calzados		100	0	0	100	0	0	100	0	0	100	0	0	100
Electrodomésticos		50	50	0	100	0	0	50	0	50	100	0	0	100
Materiales de construcción y ferretería		0	100	0	100	0	0	0	100	0	0	0	100	100
VENTAS MAYORISTAS														
Alimentos y bebidas		0	50	50	100	0	0	0	0	100	0	0	100	100
Venta de Combustible		100	0	0	0	0	100	0	0	100	0	0	100	100
Materiales de construcción y ferretería		0	50	50	0	50	50	50	50	0	50	0	50	100
TOTAL		29	50	21	65	14	21	29	50	29	7	64	100	

Fuente: Encuesta propia a empresas comerciales
Elaboración: BCRP Sucursal Cusco, Departamento de Estudios Económicos

El Índice de Ventas de Comercio (IVC), correspondiente al mes de abril de 2011, ascendió 19 puntos respecto al indicador de marzo.

En comparación al mes de abril de 2010, el IVC resultó superior en 13 puntos.

GRÁFICO N° 1
ÍNDICE DE VENTAS DE COMERCIO
(Comparado con igual mes del año anterior)

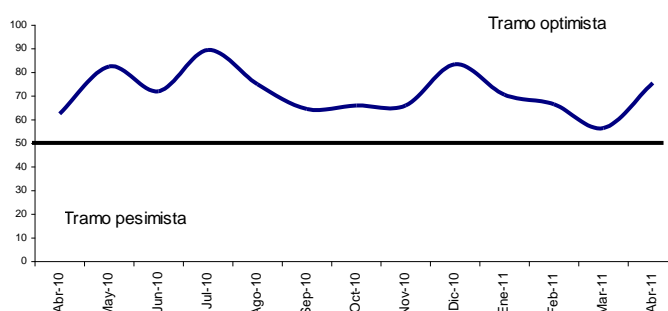

1.1.7. Expectativas Empresariales

La Encuesta de Expectativas Empresariales fue aplicada a 22 empresas de los sectores comercio, servicios e industria. Los resultados indican que la situación económica del país se mantendrá estable para el siguiente mes, según el 45,4 por ciento de los encuestados.

Para los próximos tres meses, el 36,4 por ciento espera que la situación mejore,

mientras que para el próximo año, el 59,1 por ciento estima que no presentará variación.

Las expectativas sobre la situación económica de las empresas para el siguiente mes son estables según el 45,5 por ciento. De la misma manera, para los próximos tres y doce meses no habrían cambios según el 50,0 y 59,1 por ciento, respectivamente.

CUADRO N° 12
APURÍMAC: EXPECTATIVA EMPRESARIAL – ABRIL 2011
(En porcentaje)

	SITUACIÓN ECONÓMICA DEL PAÍS			SITUACIÓN ECONÓMICA DE LA EMPRESA		
	1 mes	3 meses	12 meses	1 mes	3 meses	12 meses
Comercio						
Mejor	28,6	28,5	21,4	42,9	21,4	28,6
Igual	42,8	28,6	57,1	35,7	50,0	64,3
Peor	28,6	42,9	21,5	21,4	28,6	7,1
Servicios						
Mejor	50,0	75,0	25,0	50,0	50,0	25,0
Igual	25,0	25,0	75,0	25,0	50,0	75,0
Peor	25,0	0,0	0,0	25,0	0,0	0,0
Industrial						
Mejor	0,0	25,0	0,0	0,0	50,0	50,0
Igual	75,0	50,0	50,0	100,0	50,0	25,0
Peor	25,0	25,0	50,0	0,0	0,0	25,0
TOTAL						
Mejor	27,3	36,4	18,2	36,4	31,8	31,8
Igual	45,4	31,8	59,1	45,5	50,0	59,1
Peor	27,3	31,8	22,7	18,1	18,2	9,1

Fuente: Encuesta propia a empresas comerciales, de servicios e industriales
Elaboración: BCRP Sucursal Cusco, Departamento de Estudios Económicos

El índice de expectativas acerca de la evolución de la economía en los próximos tres meses, registró 52 puntos en el mes de abril de 2011, siendo similar al índice del mes anterior, mientras que respecto a abril de 2010, resultó inferior en 39 puntos.

Por su parte, el índice de expectativas acerca de la evolución de las empresas en los próximos tres meses, registró 57 puntos en el mes de abril de 2011, siendo mayor en 2 puntos respecto al mes anterior, e inferior en 38 puntos en comparación al índice de abril de 2010.



1.2. Aspectos Laborales

1.2.1. Número de Afiliados Activos por AFP

El número total de afiliados activos por AFP se incrementó en 0,2 por ciento respecto a marzo de 2011, principalmente por el aumento de las afiliaciones en las AFP Horizonte e Integra.

En comparación a abril de 2010, el número de afiliados creció 2,4 por ciento, por el mayor dinamismo de las AFP Horizonte (8,3 por ciento) y Prima (4,1 por ciento).

CUADRO N° 13
NÚMERO DE AFILIADOS ACTIVOS SEGÚN AFP

	2010		2011		Var. % Abril 2010-11
	Abril		Marzo	Abril	
Horizonte	2 878		3 101	3 116	8,3
Integra	9 025		9 032	9 043	0,2
Prima	4 439		4 611	4 619	4,1
Profuturo	5 606		5 701	5 704	1,7
TOTAL SPP	21 948		22 445	22 482	2,4

Fuente: Superintendencia de Banca, Seguros y AFP (SBS)

Elaboración: BCRP. Sucursal Cusco. Departamento de Estudios Económicos

II. SECTOR EXTERNO

2.1. Exportaciones

En el mes de abril, las exportaciones totalizaron US\$ 1,7 millones, mostrando una reducción de 88,3 por ciento con respecto a similar mes de 2010, como resultado de la menor exportación de productos mineros.

Durante el período enero-abril de 2011, las exportaciones acumuladas presentaron un importe de US\$ 3,3 millones, disminuyendo 90,0 por ciento respecto a similar periodo de 2010, principalmente por los menores envíos de productos mineros (-90,0 por ciento).

CUADRO N° 14
EXPORTACIONES SEGÚN GRUPOS DE PRODUCTOS
(Valor FOB en miles de US dólares)

	Abril			Enero - Abril		
	2010	2011	Var. %	2010	2011	Var. %
PRODUCTOS TRADICIONALES	14 198	1 661	-88,3	32 904	3 299	-90,0
Mineros	14 198	1 661	-88,3	32 904	3 299	-90,0
PRODUCTOS NO TRADICIONALES	0	0	--	94	3	-96,8
Agropecuarios	0	0	--	94	0	-100,0
Metal mecánico	0	0	--	0	3	--
TOTAL	14 198	1 661	-88,3	32 998	3 302	-90,0

Preliminar

Fuente: Superintendencia Nacional de Administración Tributaria - SUNAT

Elaboración: BCRP, Sucursal Cusco, Departamento de Estudios Económicos

**GRAFICO N° 4
ESTRUCTURA DE LAS EXPORTACIONES
POR GRUPOS DE PRODUCTOS**

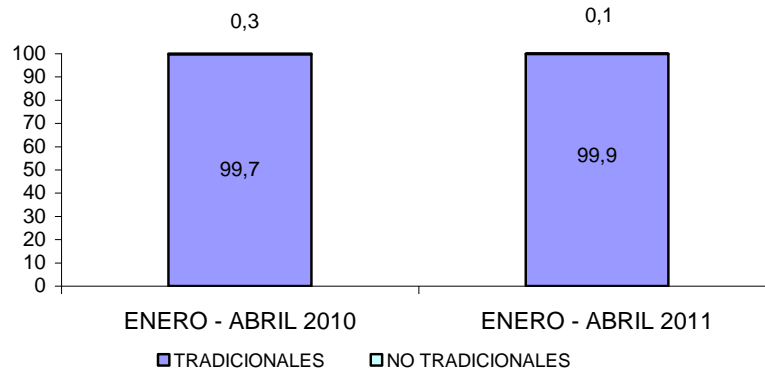

III. FINANZAS PÚBLICAS

3.1. Gobierno Central

Los ingresos del Gobierno Central en el Departamento de Apurímac totalizaron S/. 1,8 millones, expandiéndose en 10,3 por ciento, respecto a lo captado en abril de 2010. Este incremento estuvo vinculado a las mayores recaudaciones de otros ingresos tributarios (19,1 por ciento), del impuesto general a las ventas por operaciones internas (10,9 por ciento) y del impuesto a la renta (7,1 por ciento).

La recaudación acumulada hasta abril de 2011, fue de S/. 9,1 millones, mostrando un crecimiento de 34,1 por ciento, en comparación a lo recaudado en similar periodo de 2010, como efecto de los mayores ingresos provenientes del impuesto a la renta (38,6 por ciento), del impuesto general a las ventas por operaciones internas (27,6 por ciento) y de otros ingresos tributarios (27,3 por ciento).

**CUADRO N° 15
INGRESOS CORRIENTES DEL GOBIERNO CENTRAL**
(Miles de nuevos soles)

	Abril			Enero - Abril		
	2010	2011	Var. %	2010	2011	Var. %
1. Impuesto a la Renta	934	1 000	7,1	3 952	5 479	38,6
2. Impuestos a la Producción y Consumo	403	451	11,9	1 774	2 268	27,8
- I.G.V.	402	446	10,9	1 763	2 249	27,6
° Operaciones Internas	402	446	10,9	1 763	2 249	27,6
° Operaciones Externas	0	0	--	0	0	--
- I.S.C.	2	5	150,0	13	19	46,2
3. Impuesto a la Importación	0	0	--	0	0	--
4. Otros Ingresos	278	331	19,1	1 052	1 339	27,3
TOTAL	1 615	1 782	10,3	6 778	9 086	34,1

Fuente: Superintendencia Nacional de Administración Tributaria - SUNAT
Elaboración: BCRP. Sucursal Cusco. Departamento de Estudios Económicos

3.2. Gobierno Regional

La ejecución presupuestal del Gobierno Regional fue de S/. 28,7 millones, mostrando una reducción de 8,0 por ciento, en comparación a abril de 2010, principalmente como consecuencia del menor gasto en adquisición de activos no financieros (-62,0 por ciento).

Durante enero-abril de 2011, los gastos alcanzaron S/. 104,8 millones, resultando 4,3 por ciento menor respecto a similar periodo de 2010, debido en mayor medida a la reducción del gasto en adquisición de activos no financieros (-53,3 por ciento) y, en bienes y servicios (-7,7 por ciento).

CUADRO N° 16
GASTOS DE GOBIERNO REGIONAL, SEGÚN GRUPOS DE GASTO
(Miles de nuevos soles)

	Abril			Enero - Abril		
	2010	2011	Var.%	2010	2011	Var.%
GASTO CORRIENTE	24 513	26 178	6,8	96 180	98 544	2,5
° Personal y Obligaciones Sociales	17 298	18 917	9,4	70 926	74 039	4,4
° Pensiones y Otras Prestaciones Sociales	2 233	2 312	3,5	9 709	10 329	6,4
° Bienes y Servicios	4 587	4 721	2,9	14 320	13 216	-7,7
° Otros Gastos	395	228	-42,3	1 225	960	-21,6
GASTO DE CAPITAL	6 698	2 548	-62,0	13 368	6 245	-53,3
° Adquisición de Activos no Financieros	6 698	2 548	-62,0	13 368	6 244	-53,3
° Donaciones y Transferencias	0	0	--	0	1	--
TOTAL	31 211	28 726	-8,0	109 548	104 789	-4,3

Preliminar

Fuente: Ministerio de Economía y Finanzas (SIAF-SP)

Elaboración: BCRP. Sucursal Cusco. Departamento de Estudios Económicos

CUADRO N° 17
GASTOS DE GOBIERNO REGIONAL, SEGÚN FUENTES DE FINANCIAMIENTO
(Miles de nuevos soles)

	Abril			Enero - Abril		
	2010	2011	Var.%	2010	2011	Var.%
Recursos Ordinarios	28 711	26 376	-8,1	104 210	96 913	-7,0
Recursos Directamente Recaudados	456	277	-39,3	1 356	603	-55,5
Donaciones y Transferencias	1 322	1 105	-16,4	3 257	3 682	13,0
Canon y Sobrecanon	722	968	34,1	725	3 591	395,3
TOTAL	31 211	28 726	-8,0	109 548	104 789	-4,3

Preliminar

Fuente: Ministerio de Economía y Finanzas (SIAF-SP)

Elaboración: BCRP. Sucursal Cusco. Departamento de Estudios Económicos

IV. MONEDA Y CRÉDITO

4.1. Depósitos en el Sistema Financiero

Al finalizar abril de 2011, el saldo de depósitos en el Sistema Financiero fue de S/. 151,9 millones, mostrando una reducción de 1,7 por ciento con relación a marzo, debido principalmente al menor dinamismo de las instituciones microfinancieras no bancarias (-3,7 por ciento).

Con respecto a abril de 2010, el saldo de depósitos fue mayor en 20,8 por ciento, destacando las mayores captaciones de las empresas bancarias (27,8 por ciento) y las instituciones microfinancieras no bancarias (14,0 por ciento). La liquidez en moneda nacional creció 24,5 por ciento y en moneda extranjera 8,1 por ciento.

CUADRO N° 18
DEPÓSITOS EN EL SISTEMA FINANCIERO
(Saldo en miles de nuevos soles)

	2010		2011		Var.% Abril 2010-11
	Abril	Marzo	Abril		
Empresas Bancarias	62 438	79 813	79 808		27,8
Instituciones Microfinancieras no Bancarias	62 044	73 454	70 731		14,0
° Cajas Municipales	45 531	58 598	55 689		22,3
° Cajas Rurales	16 513	14 856	15 042		-8,9
Empresas Financieras	1 296	1 353	1 378		6,3
TOTAL SISTEMA FINANCIERO	125 778	154 620	151 917		20,8
TOTAL M/N	97 152	124 373	120 965		24,5
TOTAL M/E	28 626	30 247	30 952		8,1

Fuente: Superintendencia de Banca, Seguros y AFP (SBS)

Elaboración: BCRP. Sucursal Cusco, Departamento de Estudios Económicos

CUADRO N° 19
PARTICIPACIÓN EN LOS DEPÓSITOS
(En %)

	Abril 2011		
	Miles de S/.	Participación %	Acumulado
Banco de Crédito	59 210	39,0	39,0
Caja Municipal Cusco	34 092	22,4	61,4
Interbank	20 598	13,6	75,0
Caja Municipal Arequipa	14 448	9,5	84,5
CRAC Credinka	12 470	8,2	92,7
Caja Municipal Ica	5 732	3,8	96,5
CRAC Libertadores Ayacucho	2 445	1,6	98,1
Caja Municipal Piura	1 417	0,9	99,0
CrediScotia Financiera	1 378	0,9	99,9
CRAC Nuestra Gente	127	0,1	100,0
TOTAL SISTEMA FINANCIERO	151 917	100,0	

Fuente: Superintendencia de Banca, Seguros y AFP (SBS)

Elaboración: BCRP. Sucursal Cusco, Departamento de Estudios Económicos

Los pasivos que mostraron un mayor crecimiento anual fueron los depósitos a la vista (42,1 por ciento) y de ahorro (26,3 por ciento). En cuanto al total de captaciones,

los depósitos de ahorro representaron el 55,7 por ciento, los depósitos a plazo constituyeron el 29,9 por ciento y los depósitos a la vista el 14,4 por ciento.

CUADRO N° 20
DEPÓSITOS EN EL SISTEMA FINANCIERO SEGÚN TIPO
(Saldo en miles de nuevos soles)

	Var. %	Participación
	Abr.11/Abr.10	Abril 2011
Depósitos a la Vista	42,1	14,4
Depósitos de Ahorro	26,3	55,7
Depósitos a Plazo	4,8	29,9
TOTAL SISTEMA FINANCIERO	20,8	100,0

Fuente: Superintendencia de Banca, Seguros y AFP (SBS)

Elaboración: BCRP - Sucursal Cusco, Departamento de Estudios Económicos

4.2. Créditos del Sistema Financiero

En abril de 2011, el saldo de colocaciones del Sistema Financiero alcanzó a S/. 295,3 millones, creciendo 2,7 por ciento respecto a marzo, debido principalmente a los mayores créditos otorgados por las

instituciones microfinancieras no bancarias (2,0 por ciento).

En comparación a abril de 2010, las colocaciones crecieron 34,8 por ciento, destacando el incremento de los créditos de

las instituciones microfinancieras no bancarias (27,5 por ciento). En el mismo periodo, el saldo colocado en moneda

nacional subió 39,8 por ciento y en moneda extranjera se redujo 0,4 por ciento.

CUADRO N° 21
CRÉDITOS DEL SISTEMA FINANCIERO
(Saldo en miles de nuevos soles)

	2010		2011		Var. % Abril 2010 - 11
	Abril	Marzo	Abril		
Empresas Bancarias	40 080	51 728	53 438		33,3
Instituciones Microfinancieras no Bancarias	167 449	209 181	213 415		27,5
° Cajas Municipales	143 389	174 855	177 243		23,6
° Cajas Rurales	14 723	25 605	27 574		87,3
° Edpyme	9 337	8 721	8 598		-7,9
Empresas Financieras	11 471	26 631	28 418		147,7
TOTAL SISTEMA FINANCIERO	219 000	287 540	295 271		34,8
TOTAL M/N	191 921	260 750	268 304		39,8
TOTAL M/E	27 079	26 790	26 967		-0,4

Fuente: Superintendencia de Banca, Seguros y AFP (SBS)
Elaboración: BCRP, Sucursal Cusco, Departamento de Estudios Económicos

CUADRO N° 22
PARTICIPACIÓN EN LOS CRÉDITOS
(En %)

	Abril 2011		
	Miles de S/.	Participación %	Acumulado
Caja Municipal Cusco	84 554	28,6	28,6
Caja Municipal Arequipa	55 380	18,8	47,4
Banco de Crédito	43 843	14,8	62,2
CrediScotia Financiera	26 488	9,0	71,2
Caja Municipal Ica	23 802	8,1	79,3
CRAC Credinka	18 542	6,3	85,6
Caja Municipal Piura	13 507	4,6	90,2
Interbank	9 595	3,2	93,4
Edpyme Proempresa	8 598	2,9	96,3
CRAC Libertadores Ayacucho	6 312	2,1	98,4
CRAC Nuestra Gente	2 720	0,9	99,3
Financiera TFC S A	1 111	0,4	99,7
Financiera Edyficar	819	0,3	100,0
TOTAL	295 271	100,0	

Fuente: Superintendencia de Banca, Seguros y AFP (SBS)
Elaboración: BCRP, Sucursal Cusco, Departamento de Estudios Económicos

En el mes de abril de 2011, los mayores incrementos de los saldos según tipo fueron mostrados por los créditos a las pequeñas empresas (4,7 por ciento) y los créditos de consumo no revolviente (1,3 por ciento). Por

otro lado, las mayores participaciones de saldos correspondieron a los créditos de consumo no revolviente (38,5 por ciento), pequeñas empresas (27,6 por ciento) y microempresas (19,9 por ciento).

CUADRO N° 23
CRÉDITOS EN EL SISTEMA FINANCIERO SEGÚN TIPO

	Var. %	Participación
	Abr. 11/Mar. 11	Abril 2011
Consumo no revolviente	1,3	38,5
Consumo revolviente	-5,8	0,4
Hipotecario	4,0	6,1
Mediana empresa	3,1	7,5
Pequeña empresa	4,7	27,6
Microempresa	-7,9	19,9

Fuente: Superintendencia de Banca, Seguros y AFP (SBS)
Elaboración: BCRP, Sucursal Cusco Departamento de Estudios Económicos

V. INFORMACIÓN ESTADÍSTICA MENSUAL

ANEXO 1
APURÍMAC: SIEMBRAS POR CAMPAÑA
(Hectáreas)

	2010										2011			Agosto - Abril	
	Abr.	May.	Jun.	Jul.	Ago.	Set.	Oct.	Nov.	Dic.	Ene.	Feb.	Mar.	Abr.	2009-10	2010-11
Aguaymanto	0	0	0	0	0	0	0	0	0	0	0	0	0	0	0
Amaranto - Kiwicha	0	0	0	0	0	0	21	124	108	11	2	0	0	204	266
Aji	1	2	0	0	0	1	1	3	0	2	0	0	0	3	7
Aji amarillo	0	0	5	0	0	0	0	0	0	0	0	0	0	0	0
Ajo	0	0	0	4	5	11	6	10	16	1	0	0	0	43	49
Albahaca	1	1	0	0	0	1	1	3	0	2	0	2	2	14	11
Alcachofa	0	0	0	0	0	0	0	0	0	0	0	0	0	2	0
Alfalfa	21	15	2	4	2	1	15	12	23	137	59	19	8	240	276
Anís	12	2	0	0	0	0	0	0	70	655	150	0	0	728	875
Arracacha	0	0	0	0	0	0	1	0	0	0	0	0	0	2	1
Arveja grano seco	0	0	0	1	6	18	336	371	408	190	21	0	0	1 108	1 350
Arveja grano verde	26	46	7	5	21	46	377	166	112	43	8	10	36	769	819
Avena forrajera	15	13	11	13	28	31	111	70	33	64	66	25	9	388	437
Avena grano	0	0	0	0	0	0	50	58	49	18	0	3	0	109	178
Betarraga	5	2	1	1	4	3	14	4	2	2	2	0	0	18	31
Berenjena	0	0	0	0	0	0	0	0	0	0	0	0	0	0	0
Brócoli	0	0	0	0	0	0	0	0	0	0	0	0	0	0	0
Café	0	0	0	0	0	0	0	0	0	0	0	0	0	0	0
Caigua	0	1	3	0	0	0	0	0	0	0	0	0	0	6	0
Calabaza	0	0	0	0	0	25	108	64	18	41	16	0	0	231	272
Camote	4	0	9	0	5	4	4	7	14	9	7	0	2	45	52
Caña para alcohol	0	0	0	0	0	0	1	583	0	0	5	0	0	3	589
Capulí	0	0	0	0	0	0	0	0	0	0	0	0	0	0	0
Cebada forrajera	9	15	7	31	36	44	82	37	57	73	57	18	3	290	407
Cebada grano	0	0	0	0	0	0	822	1 052	2 255	1 668	99	4	0	5 596	5 900
Cebolla	2	2	2	20	26	15	20	30	13	6	12	6	2	142	130
Chirimoya	0	0	0	0	0	0	0	0	0	0	0	0	0	0	0
Chocho o tarwi	0	0	0	0	13	46	214	93	108	28	4	4	0	308	510
Ciruela	0	0	0	0	0	0	0	0	0	2	0	0	0	0	2
Col o repollo	1	0	1	5	9	5	20	4	4	2	12	5	0	48	61
Coliflor	1	1	1	5	7	3	3	1	4	2	7	1	0	5	28
Fresa - frutilla	0	0	1	0	0	0	0	0	7	7	0	0	0	4	14
Frijol grano seco	0	12	48	38	38	90	792	992	1 177	1 836	251	0	0	5 860	5 176
Frijol vainita	1	2	0	1	0	2	7	4	6	7	1	2	2	39	31
Garbanzo grano seco	0	0	0	0	0	0	0	0	0	0	0	0	0	5	0
Granadilla	9	0	0	0	0	2	0	2	1	5	1	0	0	9	11
Granado	0	0	0	0	0	0	0	0	0	0	0	0	0	0	0
Haba grano seco	20	0	0	0	7	126	1 151	1 194	867	276	20	0	0	3 735	3 641
Haba grano verde	35	8	30	30	25	74	492	294	257	74	7	0	13	1 222	1 236
Higo	0	0	0	0	0	0	0	0	0	0	0	0	0	0	0
Lechuga	1	7	12	16	23	11	21	12	16	15	17	2	3	112	120
Lenteja grano seco	0	0	0	0	0	0	0	0	20	5	6	0	0	107	31
Limón sutil	0	1	0	0	0	0	0	0	0	0	0	0	0	0	0
Linaza	0	0	0	0	0	0	0	0	28	4	0	0	0	16	32
Lúcuma	0	0	0	0	0	0	0	0	0	0	0	0	0	0	0
Maíz amarillo duro	0	0	0	10	8	29	69	1 104	906	390	19	13	0	1 897	2 538
Maíz amiláceo	0	0	0	0	402	2 424	11 314	8 210	3 528	735	0	191	0	25 485	26 804
Maíz chala	0	0	0	0	0	0	0	0	0	0	0	0	0	2	0
Maíz choclo	0	65	40	4	28	541	555	219	29	26	0	0	0	1 458	1 398
Maíz morado	0	0	0	0	0	0	0	0	0	0	0	0	0	0	0
Mango	0	0	0	0	0	0	0	0	0	0	0	0	0	0	0
Manzana	1	0	0	0	0	0	0	2	0	0	0	3	0	2	5
Maswa	0	0	0	0	27	46	240	105	45	1	0	0	0	393	464
Melocotón	0	0	0	0	3	3	0	4	0	0	2	0	0	4	12
Membrillo	0	0	0	0	0	0	0	0	0	0	0	0	0	0	0
Naranja	0	0	0	0	0	0	0	0	0	0	0	0	0	0	0
Nispero	0	0	0	0	0	0	0	0	0	0	0	0	0	0	0
Nispero de agua cuello	0	0	0	0	0	0	0	0	0	0	0	0	0	0	0
Nogal	0	0	0	0	0	0	0	0	0	0	0	0	0	0	0
Oca	0	2	0	0	39	114	395	127	97	13	0	0	0	697	785
Olluco	0	0	0	9	119	502	1 167	687	228	65	0	0	0	2 857	2 768
Orégano	0	0	1	0	0	1	1	1	0	2	0	0	0	0	5
Pacae	0	0	0	0	0	0	0	0	0	0	0	0	0	0	0
Pallar	1	0	2	1	0	0	0	0	0	0	0	0	0	2	0
Palta	7	0	0	0	3	3	0	23	0	5	1	0	0	143	35
Papa	157	24	63	123	389	863	8 305	6 958	2 453	307	0	0	5	20 387	19 280
Papaya	0	0	0	0	0	0	0	0	0	0	0	0	0	1	0
Páprika	0	0	0	0	0	0	0	0	0	0	0	0	0	0	0
Pasto elefante	0	0	0	0	0	0	0	0	0	0	0	0	0	0	0
Pasto sudán	0	0	0	0	0	0	0	0	0	0	0	0	0	3	0
Pepinillo	1	0	8	0	2	2	0	2	3	2	3	2	2	14	18
Pera	0	0	0	0	2	2	0	0	0	1	0	0	1	0	6
Plátano	0	0	0	0	0	0	0	0	0	0	0	0	0	0	0
Quinua	0	0	0	0	7	61	537	329	219	34	0	2	0	1 205	1 189
Rábano	0	0	0	0	2	0	3	3	0	0	0	0	0	14	8
Rocoto	0	0	0	0	1	1	0	0	1	0	0	5	3	14	11
Rye grass	104	0	2	1	1	4	15	85	1	32	25	3	1	382	167
Sandia	0	0	0	0	0	0	0	0	0	0	0	0	0	0	0
Sauco	0	0	0	0	0	0	2	0	0	0	0	0	0	3	2
Tara	0	0	0	0	0	0	1	10	6	16	4	0	0	42	37
Tomate	3	14	15	9	2	6	18	14	5	12	7	1	2	99	67
Trébol	199	3	2	4	2	0	12	2	16	17	14	3	1	582	67
Trigo	0	0	0	0	0	0	96	677	2 997	2 355	78	71	0	5 970	6 274
Tuna	0	0	0	0	0	8	8	8	12	4	19	3	0	5	62
Yuca	0	0	10	0	0	1	2	2	7	8	0	1	0	31	21
Zanahoria	1	3	13	7	11	20	18	17	9	9	7	6	10	98	107
Zapallo	0	7	0	0	21	19	51	28	32	24	12	2	0	186	189
Total	638	248	296	342	1 324	5 209	27 479	23 807	16 267	9 243	1 021	407	105	83 387	84 862

Preliminar
Fuente: Dirección Regional de Agricultura - Apurímac
Elaboración: BCRP, Sucursal Cusco, Departamento de Estudios Económicos

ANEXO 3
APURÍMAC: PRODUCCIÓN PESQUERA
(kg)

	2010									2011				Enero - Abril	
	Abr.	May.	Jun.	Jul.	Ago.	Set.	Oct.	Nov.	Dic.	Ene.	Feb.	Mar.	Abr.	2010	2011
FRESCO															
PEJERREY	7 767	7 124	6 381	5 925	5 695	3 985	4 952	5 250	5 454	5 062	4 905	5 799	10 070	27 787	25 836
TRUCHA	5 942	7 865	10 100	7 313	6 980	6 510	6 155	5 157	4 420	2 340	2 053	2 520	3 086	16 184	9 999
CARPA	480	518	566	592	476	530	463	574	515	1 350	950	1 130	1 234	2 330	4 664
ESPECIES NATIVAS	920	1 320	1 230	980	760	860	715	620	438	420	780	510	930	3 070	2 640

Preliminar

Fuente: Dirección Regional de la Producción - Apurímac

Elaboración: BCRP. Sucursal Cusco. Departamento de Estudios Económicos

ANEXO 4
APURÍMAC: GENERACIÓN Y VENTA DE ENERGÍA ELÉCTRICA
(MW.h.)

	2010									2011				Enero - Abril	
	Abr.	May.	Jun.	Jul.	Ago.	Set.	Oct.	Nov.	Dic.	Ene.	Feb.	Mar.	Abr.	2010	2011
TOTAL GENERACIÓN DE ENERGÍA	3 740	2 940	2 722	2 633	2 270	2 806	2 338	2 090	3 382	3 737	3 047	3 123	3 209	14 909	13 116
Hidráulica	3 740	2 940	2 722	2 633	2 270	2 806	2 338	2 090	3 382	3 737	3 047	3 123	3 209	14 909	13 116
Térmica	0	0	0	0	0	0	0	0	0	0	0	0	0	0	0
TOTAL VENTA ENERGÍA ELÉCTRICA	9 293	9 690	9 844	9 959	10 105	10 037	9 637	9 605	9 437	9 254	8 302	9 602	9 833	35 664	36 991
MERCADO REGULADO	3 625	3 730	3 865	3 845	3 981	4 121	3 827	4 055	3 944	4 083	3 694	4 089	4 204	13 895	16 070
Media Tensión	209	229	248	291	243	302	234	295	258	281	247	272	221	876	1 021
Baja Tensión	3 416	3 501	3 617	3 554	3 738	3 819	3 593	3 760	3 686	3 802	3 447	3 817	3 983	13 019	15 049
° Alumbrado Público	270	278	280	284	277	281	284	281	286	286	280	283	283	1 110	1 132
° No Residencial	720	747	758	755	808	813	757	800	799	932	854	944	939	2 723	3 669
° Residencial	2 426	2 476	2 579	2 515	2 653	2 725	2 552	2 679	2 601	2 584	2 313	2 590	2 761	9 186	10 248
MERCADO LIBRE	5 668	5 960	5 979	6 114	6 124	5 916	5 810	5 550	5 493	5 171	4 608	5 513	5 629	21 769	20 921

Preliminar

Fuente: Electro Sur Este S.A.A.

Elaboración: BCRP. Sucursal Cusco. Departamento de Estudios Económicos

ANEXO 5
APURÍMAC: EXPORTACIONES SEGÚN GRUPOS DE PRODUCTOS

(Valor FOB en miles de US dólares)

	2010									2011				Enero-Abril	
	Abr.	May.	Jun.	Jul.	Ago.	Set.	Oct.	Nov.	Dic.	Ene.	Feb.	Mar.	Abr.	2010	2011
PRODUCTOS TRADICIONALES	14 198	6 405	10 247	12 458	8 332	3 105	8 836	15 955	23 684	0	238	1 400	1 661	32 904	3 299
° Mineros	14 198	6 405	10 247	12 458	8 332	3 105	8 836	15 955	23 684	0	238	1 400	1 661	32 904	3 299
PRODUCTOS NO TRADICIONALES	0	0	1	0	0	20	22	57	18	2	0	1	0	94	3
° Agropecuarios	0	0	0	0	0	17	1	0	18	0	0	0	0	94	0
° Textil	0	0	0	0	0	0	0	3	0	0	0	0	0	0	0
° Metal Mecánico	0	0	0	0	0	0	0	54	0	2	0	1	0	0	3
° Minería no Metálica	0	0	1	0	0	0	0	0	0	0	0	0	0	0	0
° Químico	0	0	0	0	0	0	0	0	0	0	0	0	0	0	0
° Resto de Otros no Tradicionales	0	0	0	0	0	3	21	0	0	0	0	0	0	0	0
TOTAL	14 198	6 405	10 248	12 458	8 332	3 125	8 858	16 012	23 702	2	238	1 401	1 661	32 998	3 302

Preliminar

Fuente :Superintendencia Nacional de Administración Tributaria - SUNAT

Elaboración: BCRP. Sucursal Cusco. Departamento de Estudios Económicos

ANEXO 6
APURÍMAC: INGRESOS CORRIENTES DEL GOBIERNO CENTRAL
(Miles de nuevos soles)

	2010									2011				Enero-Abril	
	Abr.	May.	Jun.	Jul.	Ago.	Set.	Oct.	Nov.	Dic.	Ene.	Feb.	Mar.	Abr.	2010	2011
1. Impuesto a la Renta	934	905	849	915	960	1 370	1 028	1 214	1 434	1 814	1 333	1 332	1 000	3 952	5 479
2. Impuestos a la Producción y Consumo	403	379	436	438	761	599	586	754	761	690	624	503	451	1 774	2 268
- I.G.V.	402	374	434	435	757	595	583	750	757	683	621	499	446	1 763	2 249
° Operaciones Internas	402	374	434	435	757	595	583	750	757	683	621	499	446	1 763	2 249
° Operaciones Externas	0	0	0	0	0	0	0	0	0	0	0	0	0	0	0
- I.S.C.	2	4	2	3	3	4	3	4	4	7	3	4	5	13	19
3. Impuesto a la Importación	0	0	0	0	0	0	0	0	0	0	0	0	0	0	0
4. Otros Ingresos	278	344	245	361	302	377	295	486	761	350	264	394	331	1 052	1 339
TOTAL	1 615	1 628	1 530	1 714	2 023	2 346	1 909	2 454	2 956	2 854	2 221	2 229	1 782	6 778	9 086

Fuente: Superintendencia Nacional de Administración Tributaria - SUNAT
Elaboración: BCRP. Sucursal Cusco. Departamento de Estudios Económicos

ANEXO 7
EJECUCIÓN PRESUPUESTAL DE GASTOS DEL GOBIERNO REGIONAL APURÍMAC, SEGÚN GRUPOS DE GASTO
(Miles de nuevos soles)

	2010									2011				Enero - Abril	
	Abr.	May.	Jun.	Jul.	Ago.	Set.	Oct.	Nov.	Dic.	Ene.	Feb.	Mar.	Abr.	2010	2011
GASTOS CORRIENTES	24 513	24 693	25 612	29 627	29 205	27 228	26 649	27 515	41 251	25 431	23 101	23 834	26 178	96 180	98 544
° PERSONAL Y OBLIGACIONES SOCIALES	17 298	17 595	17 615	21 167	17 777	18 443	18 057	18 662	23 839	21 084	18 050	15 988	18 917	70 926	74 039
° PENSIONES Y OTRAS PRESTACIONES SOCIALES	2 233	2 219	2 294	2 954	2 370	2 212	2 209	2 221	3 489	3 216	2 317	2 484	2 312	9 709	10 329
° BIENES Y SERVICIOS	4 587	4 502	5 029	5 164	5 132	6 070	6 163	6 407	13 204	1 067	2 417	5 011	4 721	14 320	13 216
° OTROS GASTOS	395	377	674	342	3 926	503	220	225	719	64	317	351	228	1 225	960
GASTOS DE CAPITAL	6 698	8 486	15 650	15 478	18 890	10 470	11 320	18 212	28 320	0	131	3 566	2 548	13 368	6 245
° ADQUISICIÓN DE ACTIVOS NO FINANCIEROS	6 698	8 486	15 650	15 478	18 890	9 270	11 320	18 210	28 279	0	131	3 565	2 548	13 368	6 244
Planeamiento, gestión y reserva de contingencia	238	237	181	236	246	151	432	234	2 274	0	0	9	187	494	196
Orden publico y seguridad	0	0	0	0	0	0	0	0	0	0	0	0	0	0	0
Defensa y seguridad nacional	0	0	0	0	0	0	0	0	0	0	0	0	0	0	0
Justicia	0	0	0	0	0	0	0	0	0	0	0	0	0	0	0
Trabajo	6	0	1	5	5	0	273	16	26	0	0	0	0	6	0
Comercio	0	0	0	0	0	0	0	0	0	0	0	0	0	0	0
Turismo	0	0	6	0	0	0	0	0	0	0	0	0	0	0	0
Agropecuaria	1 244	1 519	2 607	3 162	3 369	2 637	2 809	4 313	8 724	0	130	839	1 067	2 899	2 036
Pesca	48	86	53	73	29	49	70	13	181	0	0	0	0	227	0
Energía	33	15	15	37	251	298	213	274	1 183	0	0	62	19	33	81
Minería	0	0	0	0	0	0	0	0	8	0	0	0	0	0	0
Industria	3	0	3	0	0	0	0	0	0	0	0	0	0	3	0
Transporte	791	1 717	1 499	3 691	2 959	1 799	1 634	2 872	8 245	0	0	153	209	1 844	362
Comunicaciones	0	0	0	0	0	0	34	-34	53	0	0	0	0	0	0
Medio ambiente	253	282	369	213	280	204	158	249	741	0	0	15	2	767	17
Saneamiento	245	1 777	2 181	4 552	5 343	838	1 897	5 129	2 045	0	0	1 350	53	379	1 403
Vivienda y desarrollo urbano	251	56	9	0	96	0	0	0	0	0	0	2	0	251	2
Salud	1 610	702	4 980	747	2 847	160	716	1 900	-662	0	0	225	340	2 349	565
Cultura y deporte	0	0	28	60	49	-8	18	30	220	0	0	0	0	0	0
Educación	1 976	2 095	3 716	2 701	3 415	3 136	3 046	3 204	5 209	0	1	910	671	4 116	1 582
Protección social	0	0	2	1	1	6	20	10	32	0	0	0	0	0	0
° DONACIONES Y TRANSFERENCIAS	0	0	0	0	0	1 200	0	2	41	0	0	1	0	0	1
TOTAL	31 211	33 179	41 262	45 105	48 095	37 698	37 969	45 727	69 571	25 431	23 232	27 400	28 726	109 548	104 789

Fuente: Ministerio de Economía y Finanzas (SIAF-SP)

Elaboración: BCRP. Sucursal Cusco. Departamento de Estudios Económicos

ANEXO 8
APURÍMAC: DEPÓSITOS EN EL SISTEMA FINANCIERO
(Saldos en miles de nuevos soles)

	2010									2011			
	Abr.	May.	Jun.	Jul.	Ago.	Set.	Oct.	Nov.	Dic.	Ene.	Feb.	Mar.	Abr.
I. EMPRESAS BANCARIAS	62 438	63 187	64 596	66 939	71 470	74 322	81 684	82 632	92 635	89 870	79 239	79 813	79 808
Banco de Crédito	53 035	52 254	52 383	51 988	53 027	55 388	59 358	60 231	70 792	69 449	58 444	58 527	59 210
Interbank	9 403	10 933	12 213	14 951	18 443	18 934	22 326	22 401	21 843	20 421	20 795	21 286	20 598
II. INST. MICROFINANC. NO BANCARIAS	62 044	60 893	61 931	65 583	68 892	66 339	68 664	69 641	71 136	73 236	72 572	73 454	70 731
Caja Municipal Arequipa	9 458	9 561	10 320	11 052	12 027	12 596	13 007	12 560	13 668	14 931	14 766	15 218	14 448
Caja Municipal Cusco	31 837	32 729	32 605	35 880	35 775	35 186	36 228	36 221	36 607	35 416	36 509	36 401	34 092
Caja Municipal Ica	3 180	3 453	3 343	3 508	3 628	4 171	4 353	4 932	5 191	5 648	5 703	5 683	5 732
Caja Municipal Piura	1 056	881	845	914	882	966	1 206	1 403	1 331	1 176	1 223	1 296	1 417
CRAC Credinka	13 329	13 255	13 824	13 387	13 523	12 381	12 196	12 776	12 784	12 730	12 746	12 589	12 470
CRAC Libertadores de Ayacucho	3 184	1 014	994	842	3 057	1 039	1 674	1 704	1 499	3 243	1 500	2 209	2 445
CRAC Nuestra Gente	--	--	--	--	--	--	--	45	56	92	125	58	127
III. EMPRESAS FINANCIERAS	1 296	1 325	1 473	1 468	1 504	1 512	1 422	1 487	1 291	1 367	1 431	1 353	1 378
CrediScotia Financiera	1 296	1 325	1 473	1 468	1 504	1 512	1 422	1 487	1 291	1 367	1 431	1 353	1 378
TOTAL	125 778	125 405	128 000	133 990	141 866	142 173	151 770	153 760	165 062	164 473	153 242	154 620	151 917
TOTAL M/N	97 152	95 788	97 446	104 018	112 247	115 196	122 295	123 985	133 166	132 046	122 505	124 373	120 965
TOTAL M/E	28 626	29 617	30 554	29 972	29 619	26 977	29 475	29 775	31 896	32 427	30 737	30 247	30 952

Fuente: Superintendencia de Banca, Seguros y AFP (SBS)

Elaboración: BCRP. Sucursal Cusco. Departamento de Estudios Económicos

ANEXO 9
APURÍMAC: CRÉDITOS DEL SISTEMA FINANCIERO
(Saldos en miles de nuevos soles)

	2010									2011			
	Abr.	May.	Jun.	Jul.	Ago.	Set.	Oct.	Nov.	Dic.	Ene.	Feb.	Mar.	Abr.
I. EMPRESAS BANCARIAS	40 080	40 914	41 447	42 335	43 397	45 371	46 761	48 493	48 905	49 151	51 099	51 728	53 438
Banco de Crédito	32 621	33 314	33 542	34 418	35 118	36 828	38 004	39 462	39 807	40 013	41 875	42 249	43 843
Interbank	7 459	7 600	7 905	7 917	8 279	8 543	8 757	9 031	9 098	9 138	9 224	9 479	9 595
II. INST. MICROFINANC. NO BANCARIAS	167 449	172 538	176 087	179 029	180 200	187 237	190 926	196 830	201 735	196 144	203 831	209 181	213 415
Caja Municipal Arequipa	46 763	46 887	47 610	47 755	48 205	49 023	50 419	51 805	52 967	52 725	53 729	54 333	55 380
Caja Municipal Cusco	70 716	72 617	74 589	76 631	78 437	79 756	80 254	80 958	82 731	80 164	81 717	84 114	84 554
Caja Municipal Ica	17 657	18 180	18 636	19 349	19 869	20 771	21 282	22 484	22 650	22 476	22 885	23 648	23 802
Caja Municipal Piura	8 253	8 221	8 779	8 816	9 236	9 562	10 179	10 596	11 306	11 295	11 740	12 760	13 507
CRAC Credinka	11 580	11 530	11 499	11 774	12 457	13 532	14 305	15 780	16 083	16 195	16 627	17 389	18 542
CRAC Libertadores de Ayacucho	3 143	5 912	5 894	5 759	3 195	5 790	5 625	5 715	5 716	2 715	6 052	5 963	6 312
CRAC Nuestra Gente	--	--	--	--	--	--	--	391	862	1 385	1 903	2 253	2 720
Edpyme Proempresa	9 337	9 191	9 080	8 945	8 801	8 803	8 862	9 101	9 420	9 189	9 178	8 721	8 598
III. EMPRESAS FINANCIERAS	11 471	12 211	13 137	14 014	15 271	16 464	17 698	19 966	21 398	22 879	24 778	26 631	28 418
CrediScotia Financiera	10 542	11 240	12 111	12 903	14 060	15 161	16 285	18 441	19 765	21 128	22 999	24 786	26 488
Financiera TFC	601	610	631	654	713	771	822	893	960	1 006	1 028	1 074	1 111
Financiera Edyficar	328	361	395	457	498	532	591	632	673	745	751	771	819
T O T A L	219 000	225 663	230 671	235 378	238 868	249 072	255 385	265 289	272 038	268 174	279 708	287 540	295 271
TOTAL M/N	191 921	197 954	203 945	208 038	212 798	222 652	228 771	238 247	244 725	241 934	252 338	260 750	268 304
TOTAL M/E	27 079	27 709	26 726	27 340	26 070	26 420	26 614	27 042	27 313	26 240	27 370	26 790	26 967

Fuente: Superintendencia de Banca, Seguros y AFP (SBS)

Elaboración: BCRP. Sucursal Cusco. Departamento de Estudios Económicos

ANEXO 10

SÍNTESIS ECONÓMICA DE APURÍMAC: FUENTES DE INFORMACIÓN

	Fuente de Información General	Fuente de Información Específica	Nombre del Documento y/o archivo	Página Web
Sector Agropecuario	Dirección Regional Agraria Apurímac	Dirección de Información Agraria	Informe Estadístico Continuo Mensual	
	Dirección Regional Agraria Andahuaylas	Dirección de Información Agraria	Ejecución y Perspectivas de la Información Agrícola	
Pesca	Dirección Subregional de Pesquería Andahuaylas	Oficina de Extracción y Pesca Artesanal	Infomación Estadística Mensual del Desembarque de Productos Hidrobiológicos	
Minería	Ministerio de Energía y Minas	Dirección General de Minería	Boletín Mensual de Minería	www.mem.gob.pe
Electricidad	Electro Sur Este S.A.A.	División de Facturación	Generación Propia de Energía MW.h Ventas de Energía en MW.h	
Turismo	Ministerio de Comercio Exterior y Turismo	Ministerio de Comercio Exterior y Turismo	Índices Mensuales de Ocupabilidad de Establecimientos de Hospedaje Colectivo	www.mincetur.gob.pe
Afiliaciones por AFPs	Superintendencia de Banca, Seguros y AFP	Boletín Estadístico de AFPs	Número de Afiliados Activos por AFP	www.sbs.gob.pe
Exportaciones	SUNAT	Aduanas	Regímenes Aduaneros	www.sunat.gob.pe
Recaudación Tributaria	SUNAT	Nota Tributaria	Ingresos Recaudados por la Sunat	www.sunat.gob.pe
Gobierno Regional	Ministerio de Economía y Finanzas	Transparencia Económica	Ejecución del Gasto y Gobiernos Regionales (SIAF-SP)	www.mef.gob.pe
Sistema Financiero Regional	Superintendencia de Banca, Seguros y AFP	Boletín Estadístico	Créditos Directos y Depósitos por Oficina	www.sbs.gob.pe
Comentario:				
<p>1.- Las cifras y series estadísticas que se incluyen en la Síntesis Económica, han sido proporcionadas por las distintas fuentes de información mediante documentos impresos y archivos informáticos. La Sucursal Cusco del BCRP no realiza modificaciones ni alteraciones a estas cifras, por lo que cualquier reajuste o cambio posterior puede dar lugar a diferencias en los datos que se presentan en la Síntesis Económica y las cifras (reajustadas y modificadas), que podrían ofrecer las fuentes de información. Los reajustes y modificaciones de las cifras son de absoluta competencia y responsabilidad de las fuentes de información.</p> <p>2.- Debido a las significativa volatilidad (alta varianza) de las series económicas a nivel regional, el análisis cualitativo de la Síntesis Económica se realiza considerando la variación absoluta, y la variación relativa.</p>				

VI. FICHA TÉCNICA

Metodología del Cálculo del Indicador de Actividad Económica de Apurímac

El Indicador de Actividad Económica Regional es un indicador parcial de corto plazo, que busca medir el desenvolvimiento de la economía regional, a partir de la evolución de la actividad de los principales sectores. Los sectores considerados representan el 54,4 por ciento del Valor Agregado Bruto de la región, publicado por el INEI.

La variación del indicador regional, se obtiene mediante la agregación ponderada de la variación de los índices sectoriales, utilizando como factor de ponderación la estructura porcentual del Valor Agregado Bruto (VAB) anual del año 2007, elaborado por el INEI.

$$\text{Var. \% Indicador} = \sum_{i=1}^n \text{Var. \% sector } i(t) * w_i$$

Var. % sector i = Variación porcentual del sector i del periodo (mes) t .

n = Número de sectores que componen el índice

w_i = Peso relativo ponderado del sector i en base a su contribución al VAB regional 2007.

Con mediciones directas se obtienen los indicadores de los sectores: agropecuario, pesca y, minería. Por métodos indirectos de estimación, se calculan los indicadores asociados a electricidad y agua, servicios gubernamentales y, servicios financieros.

Características del procedimiento:

a) La clasificación de los sectores productivos se basa en la Clasificación Industrial Internacional Uniforme (CIIU-Revisión 3).

b) Las fuentes de la información sectorial son:

- Para el sector agropecuario, la información es proporcionada por el Ministerio de Agricultura.

- En el sector pesca, la fuente de información es la Dirección Regional de la Producción de Apurímac.

- En cuanto al sector minería, la información estadística se obtiene del Ministerio de Energía y Minas.

- Respecto al sector electricidad, la fuente de información es Electro Sur Este S. A. A..

- Para el sector servicios gubernamentales, las fuentes de información son: Ministerio de Economía y Finanzas e Instituto Nacional de Estadística e Informática.

- En el caso de servicios financieros, la información es obtenida de la Superintendencia de Banca, Seguros y AFP, y el Instituto Nacional de Estadística e Informática.

c) El valor bruto de producción (VBP), del sector agropecuario, pesca y, minería se obtienen de la aplicación de los precios del año base (1994), a los volúmenes de producción de los sectores respectivos. Los precios del año base, son los utilizados por la Dirección Nacional de Cuentas Nacionales del INEI.

d) En el caso del sector electricidad, el estimador indirecto es un índice de volumen físico de la tasa de variación de generación eléctrica.

e) Para servicios gubernamentales, se recurre a un índice de valor a precios de 1994, que se obtiene a partir de la agregación de los gastos del Gobierno Regional de Apurímac en remuneraciones y compra de bienes y servicios, que se deflactan a precios del año 1994, utilizando el IPC nacional e IPM, respectivamente.

f) En servicios financieros, se utiliza un índice de valor a precios de 1994, obtenido mediante la agregación de los saldos de Depósitos y Colocaciones del Sistema Financiero, previamente deflactados por el IPC Nacional (Base 1994).

“Estructura del Indicador Regional”

Sector	Pond.(%) 2007
Agropecuario	22,4
Pesca	0,0
Minería	6,6
Electricidad y Agua	0,9
Servicios Gubernamentales	22,7
Servicios Financieros	1,8
Total	54,4

Nota: Para el caso del sector Servicios Financieros se considera el peso del sector a nivel nacional (1,8 por ciento).

