



BANCO CENTRAL DE RESERVA DEL PERÚ

SUCURSAL CUSCO

**SÍNTESIS ECONÓMICA DE APURÍMAC
FEBRERO 2011**

Elaborado por:

José Huamán, Dante Madrid y Victor Chique

DEPARTAMENTO DE ESTUDIOS ECONÓMICOS

CONTENIDO

RESEÑA INTRODUCTORIA.....	2
I. ACTIVIDAD PRODUCTIVA Y EMPLEO	
1.1. Producción.....	3
1.1.1. Producción Agropecuaria.....	3
1.1.2. Producción Pesquera.....	6
1.1.3. Producción Minera.....	7
1.1.4. Electricidad.....	7
1.1.5. Turismo.....	7
1.1.6. Encuesta Comercial.....	8
1.1.7. Expectativas Empresariales.....	9
1.2. Aspectos Laborales.....	10
1.2.1. Número de Afiliados Activos por AFP.....	10
II. SECTOR EXTERNO	
2.1. Exportaciones.....	10
III. FINANZAS PÚBLICAS	
3.1. Gobierno Central.....	11
3.2. Gobierno Regional.....	12
IV. MONEDA Y CRÉDITO	
4.1. Depósitos en el Sistema Financiero.....	12
4.2. Créditos del Sistema Financiero.....	14
V. INFORMACIÓN ESTADÍSTICA	
Anexo 1: Siembras por Campaña.....	16
Anexo 2: Producción Agropecuaria.....	17
Anexo 3: Producción Pesquera.....	18
Anexo 4: Generación y Venta de Energía Eléctrica.....	19
Anexo 5: Exportaciones Según Grupos de Productos.....	20
Anexo 6: Ingresos Corrientes del Gobierno Central.....	21
Anexo 7: Ejecución Presupuestal de Gastos del Gobierno Regional.....	22
Anexo 8: Depósitos en el Sistema Financiero.....	23
Anexo 9: Créditos del Sistema Financiero.....	24
Anexo 10: Fuentes de Información.....	25
VI. FICHA TÉCNICA	26

DIRECCIÓN EN INTERNET

<http://www.bcrp.gob.pe>

RESEÑA INTRODUCTORIA

El **Indicador de Actividad Económica Regional**, durante enero-febrero de 2011, registró una contracción de 2,7 por ciento, respecto a similar periodo del año anterior, explicado principalmente por la reducción de los indicadores asociados a los sectores agropecuario, servicios gubernamentales y electricidad.

El **número de arribos** aumentó 6,4 por ciento, con relación a febrero de 2010. Por otro lado, el número acumulado de arribos, durante enero-febrero de 2011, fue mayor en 1,6 por ciento, en comparación al mismo periodo del año anterior.

Las **exportaciones**, en febrero de 2011, totalizaron US\$ 238 mil, presentando una disminución de 97,7 por ciento con respecto a similar mes de año anterior, como resultado de los menores envíos de productos mineros. Durante enero-febrero de 2011, las exportaciones sumaron US\$ 240 mil, siendo menor en 98,7 por ciento respecto a similar periodo de 2010.

Los **ingresos del Gobierno Central**, en la Región Apurímac, ascendieron a S/. 2,2

millones, expandiéndose 46,9 por ciento, respecto a febrero de 2010. La recaudación acumulada hasta febrero de 2011, fue de S/. 5,1 millones, registrando un ascenso de 43,3 por ciento en comparación a similar periodo de 2010. Los **gastos del Gobierno Regional** alcanzaron a S/. 23,2 millones, registrando una reducción de 9,6 por ciento respecto a febrero de 2010. El gasto acumulado, hasta febrero de 2011, totalizó S/. 48,7 millones, dando lugar a una contracción de 4,4 por ciento respecto a igual periodo de 2010.

El saldo de **depósitos** en el Sistema Financiero, al concluir febrero de 2011, alcanzó S/. 153,2 millones, mostrando una reducción de 6,8 por ciento al compararlo con enero. Con relación a febrero de 2010, el saldo de depósitos fue mayor en 24,3 por ciento. El saldo de **colocaciones**, al finalizar febrero de 2011, se incrementó en 4,3 por ciento con respecto al mes anterior, alcanzando a S/. 279,7 millones. Con respecto a febrero de 2010, las colocaciones fueron superiores en 34,7 por ciento.

I. ACTIVIDAD PRODUCTIVA Y EMPLEO

1.1. Producción

El Indicador de Actividad Económica Regional, durante enero-febrero de 2011, decreció 2,7 por ciento respecto a similar periodo de 2010, explicado principalmente

por la reducción de los indicadores asociados a los sectores agropecuario, servicios gubernamentales y electricidad.

CUADRO N° 1
INDICADOR DE ACTIVIDAD ECONÓMICA REGIONAL 1/ 2/
(Variación porcentual respecto a igual periodo del año anterior)

	Ponderación 3/	Enero-Febrero 2011
Agropecuario	22,4	-11,0
Pesca	0,0	-4,1
Minería	6,6	-.
Electricidad	0,9	-11,2
Servicios Gubernamentales	22,7	-2,7
Servicios Financieros	1,8	28,0
TOTAL	54,4	-2,7

1/ Es un indicador parcial de la actividad económica de la región que alcanza una cobertura de 54,4 por ciento del valor agregado bruto de la producción regional según cifras del INEI.

2/ Actualizado con información al 12 de abril de 2011.

3/ Considera la estructura productiva de la región para el año 2007 según cifras del INEI. En el caso de los servicios financieros se considera como ponderación el promedio nacional para dicho año (1,8 por ciento).

Fuente: Dirección Regional de Agricultura, Dirección Regional de la Producción, MINEM, Electro Sur Este S.A.A., MEF y SBS.

Elaboración: BCRP. Sucursal Cusco. Departamento de Estudios Económicos

1.1.1. Producción Agropecuaria

El valor bruto de la producción (VBP) agropecuaria resultó inferior en 6,7 por ciento con relación a febrero de 2010, explicado por la disminución del subsector agrícola en 22,3 por ciento y contrarrestado en parte por el crecimiento del subsector pecuario en 7,4 por ciento.

El VBP acumulado, durante enero-febrero de 2011, decreció 11,0 por ciento, respecto a similar periodo de 2010, como resultado de la contracción del subsector agrícola en 25,7 por ciento, compensada parcialmente por el crecimiento del subsector pecuario en 1,5 por ciento.

CUADRO N° 2
VALOR BRUTO DE LA PRODUCCIÓN AGROPECUARIA
(Variaciones porcentuales reales)

	Febrero 2010 - 2011	Enero - Febrero 2010 - 2011
Subsector Agrícola	-22,3	-25,7
Subsector Pecuario	7,4	1,5
Sector Agropecuario	-6,7	-11,0

Preliminar

Fuente: Dirección Regional de Agricultura – Apurímac

Elaboración: BCRP. Sucursal Cusco. Departamento de Estudios Económicos

Producción Agrícola

El valor bruto de la producción (VBP) tuvo un descenso con respecto a febrero de 2010, explicado por la menor producción de maíz choclo (-78,8 por ciento), papa (-66,2 por ciento), arveja grano verde (-41,8 por ciento), entre otros.

Durante el periodo enero-febrero de 2011, la disminución de la producción agrícola estuvo asociada principalmente a la menor cosecha de maíz choclo (-84,1 por ciento) y papa (-60,7 por ciento).

CUADRO N° 3
PRODUCCIÓN DE PRINCIPALES PRODUCTOS AGRÍCOLAS
(Toneladas)

	Febrero			Enero – Febrero		
	2010	2011	Var. %	2010	2011	Var. %
Papa	5 454	1 846	-66,2	8 690	3 411	-60,7
Maíz choclo	467	99	-78,8	3 925	626	-84,1
Arveja grano verde	304	177	-41,8	525	277	-47,2
Olluco	93	30	-67,7	104	30	-71,2
Haba grano verde	229	195	-14,8	371	285	-23,2
Frijol grano seco	43	18	-58,1	45	18	-60,0
Maíz amarillo duro	14	0	-100,0	35	0	-100,0
Maíz amiláceo	0	0	-	0	0	-
Anís	0	0	-	0	0	-
Trigo	0	0	-	0	0	-
Cebada grano	0	0	-	0	0	-
Oca	0	0	-	0	0	-
Arveja grano seco	0	0	-	0	0	-
Haba grano seco	0	6	-	0	6	-
Palta	357	626	75,4	557	846	51,9

Preliminar

Fuente: Dirección Regional de Agricultura –Apurímac.

Elaboración: BCRP. Sucursal Cusco. Departamento de Estudios Económicos

CUADRO N° 4
PRECIOS EN CHACRA DE PRINCIPALES PRODUCTOS
(Nuevos soles por Kg.)

	Febrero		
	2010	2011	Var. %
Papa	0,73	0,62	-15,1
Maíz choclo	0,82	0,60	-26,8
Arveja grano verde	1,17	1,28	9,4
Olluco	0,49	0,60	22,4
Haba grano verde	1,10	0,80	-27,3
Frijol grano seco	2,65	2,50	-5,7
Maíz amarillo duro	2,20	-	-
Maíz amiláceo	-	-	-
Anís	-	-	-
Trigo	-	-	-
Cebada grano	-	-	-
Oca	-	-	-
Arveja grano seco	-	-	-
Haba grano seco	-	1,00	-
Palta	0,76	0,81	6,6

Preliminar

Fuente: Dirección Regional de Agricultura - Apurímac

Elaboración: BCRP. Sucursal Cusco. Departamento de Estudios Económicos

Siembras

Periodo: Febrero 2011

La superficie sembrada en la Región Apurímac alcanzó 1 071 hectáreas, siendo mayor en 180,4 por ciento, respecto al área

instalada en febrero de 2010, destacando el incremento de las áreas sembradas de maíz amarillo duro, frijol grano seco, y anís.

Periodo: Agosto 2010 - Febrero 2011

En este periodo, la superficie sembrada alcanzó 83 968 hectáreas, registrando un aumento de 2,1 por ciento respecto al área sembrada en la campaña anterior, debido a

la ampliación de las superficies sembradas de maíz amarillo duro (41,0 por ciento), maíz amiláceo (4,1 por ciento), entre otros.

**CUADRO N° 5
SUPERFICIE SEMBRADA
(Hectáreas)**

	Febrero			Agosto - Febrero		
	2010	2011	Var. %	2009/10	2010/11	Var. %
Frijol grano seco	0	251	--	5 860	4 761	-18,8
Maíz amarillo duro	2	167	8 250,0	1 897	2 675	41,0
Anís	0	150	--	680	875	28,7
Haba grano seco	1	20	1 900,0	3 715	3 686	-0,8
Arveja grano seco	8	12	50,0	1 108	1 341	21,0
Trigo	54	57	5,6	5 959	6 182	3,7
Maíz amiláceo	0	0	--	25 485	26 529	4,1
Oca	0	0	--	697	785	12,6
Haba grano verde	7	7	0,0	1 180	1 107	-6,2
Olluco	1	0	-100,0	2 854	2 758	-3,4
Maíz choclo	1	0	-100,0	1 456	1 398	-4,0
Arveja grano verde	9	8	-11,1	730	741	1,5
Palta	4	1	-75,0	129	35	-72,9
Papa	6	0	-100,0	20 208	19 297	-4,5
Cebada grano	137	82	-40,1	5 591	5 859	4,8
Otros	152	316	107,9	4 732	5 939	25,5
Total	382	1 071	180,4	82 281	83 968	2,1

Preliminar

Fuente: Dirección Regional de Agricultura - Apurímac

Elaboración: BCRP. Sucursal Cusco. Departamento de Estudios Económicos

Producción Pecuaria

El valor bruto de la producción (VBP) del subsector pecuario se incrementó en 7,4 por ciento con respecto a febrero de 2010. Este aumento estuvo vinculado principalmente a la mayor producción de lana de oveja (197,0 por ciento) y carne de vacuno (7,1 por ciento).

En términos acumulados, hasta febrero de 2011, el VBP fue mayor en 1,5 por ciento respecto a similar periodo, destacando el incremento de la producción de lana de oveja (151,8 por ciento), carne de porcino (8,3 por ciento) y carne de vacuno (6,1 por ciento).

**CUADRO N° 6
PRODUCCIÓN PECUARIA
(Toneladas)**

	Febrero			Enero - Febrero		
	2010	2011	Var. %	2010	2011	Var. %
CARNE						
° Ave	48	43	-10,4	85	92	8,2
° Vacuno	694	743	7,1	1 367	1 450	6,1
° Ovino	117	134	14,5	235	243	3,4
° Porcino	230	240	4,3	421	456	8,3
° Caprino	24	19	-20,8	59	39	-33,9
° Alpaca	100	123	23,0	202	240	18,8
° Llama	38	47	23,7	77	91	18,2
° Cuy	36	47	30,6	72	91	26,4
HUEVOS	36	42	16,7	85	85	0,0
LECHE VACUNO	3 465	3 076	-11,2	6 914	5 813	-15,9
LECHE CAPRINO	0	0	-	0	0	-
LANA DE OVEJA	33	98	197,0	56	141	151,8
FIBRA DE ALPACA	40	45	12,5	104	83	-20,2
FIBRA DE LLAMA	8	12	50,0	13	23	76,9

Preliminar

Fuente: Dirección Regional de Agricultura - Apurímac

Elaboración: BCRP. Sucursal Cusco. Departamento de Estudios Económicos

1.1.2. Producción Pesquera

El valor bruto de la producción pesquera disminuyó 13,7 por ciento con relación a febrero del año anterior, principalmente por la menor extracción de pejerrey (-28,4 por ciento).

El VBP acumulado, hasta febrero de 2011, resultó menor en 4,1 por ciento con respecto a similar periodo de 2010, debido en mayor proporción a la disminución de la producción de pejerrey (-12,7 por ciento).

**CUADRO N° 7
VALOR BRUTO DE LA PRODUCCIÓN PESQUERA
(Variaciones porcentuales reales)**

	Febrero	Enero - Febrero
	2010 - 2011	2010 - 2011
Pejerrey	-28,4	-12,7
Trucha	-1,1	-0,8
Carpa	63,8	85,5
Especies Nativas	16,4	-15,5
TOTAL	-13,7	-4,1

Preliminar

Fuente: Dirección Regional de la Producción - Apurímac

Elaboración: BCRP. Sucursal Cusco. Departamento de Estudios Económicos

**CUADRO N° 8
PRODUCCIÓN PESQUERA CONTINENTAL
(Kg.)**

	Febrero			Enero - Febrero		
	2010	2011	Var. %	2010	2011	Var. %
FRESCO						
Pejerrey	7 495	5 369	-28,4	12 424	10 849	-12,7
Trucha	2 650	2 622	-1,1	5 267	5 227	-0,8
Carpa	580	950	63,8	1 240	2 300	85,5
Especies Nativas	670	780	16,4	1 420	1 200	-15,5

Preliminar

Fuente: Dirección Regional de la Producción - Apurímac

Elaboración: BCRP. Sucursal Cusco. Departamento de Estudios Económicos

1.1.3. Producción Minera

En el mes de febrero de 2011, no se registró producción de minerales debido a la

suspensión de operaciones de las empresas mineras.

1.1.4. Electricidad

La generación de electricidad disminuyó 21,9 por ciento con relación a febrero de 2010, explicado por la menor producción de energía hidráulica. La generación acumulada hasta febrero de 2011, se redujo en 11,2 por ciento, comparándola con similar periodo de 2010.

La venta de energía disminuyó 2,7 por ciento respecto a febrero de 2010, principalmente como resultado de la menor comercialización en el mercado libre (-8,6 por ciento). En términos acumulados, durante enero-febrero de 2011, la venta fue superior en 2,1 por ciento, con relación al mismo periodo de 2010.

CUADRO N° 9
GENERACIÓN Y VENTA DE ENERGÍA ELÉCTRICA
(MW. h.)

	Febrero			Enero – Febrero		
	2010	2011	Var.%	2010	2011	Var.%
TOTAL GENERACIÓN DE ENERGÍA	3 900	3 047	-21,9	7 638	6 784	-11,2
Hidráulica	3 900	3 047	-21,9	7 638	6 784	-11,2
Térmica	0	0	--	0	0	--
TOTAL VENTA DE ENERGÍA	8 386	8 156	-2,7	16 874	17 229	2,1
MERCADO REGULADO	3 344	3 548	6,1	6 820	7 450	9,2
Media Tensión	235	247	5,1	444	528	18,9
Baja Tensión	3 109	3 301	6,2	6 376	6 922	8,6
• Alumbrado Público	289	282	-2,4	576	568	-1,4
• No Residencial	657	702	6,8	1 320	1 453	10,1
• Residencial	2 163	2 317	7,1	4 480	4 901	9,4
MERCADO LIBRE	5 042	4 608	-8,6	10 054	9 779	-2,7

Preliminar

Fuente: Electro Sur Este S. A. A.

Elaboración: BCRP. Sucursal Cusco. Departamento de Estudios Económicos

1.1.5. Turismo

El número de arribos a los establecimientos de hospedaje en la Región Apurímac totalizó 20 438 personas, siendo mayor en 6,4 por ciento, con relación a febrero de 2010.

Por otro lado, el número acumulado de arribos, durante enero-febrero de 2011, sumó 41 755 personas, siendo mayor en 1,6 por ciento, en comparación al mismo período del año anterior.

CUADRO N° 10
ARRIBOS Y PERNOCTACIONES EN ESTABLECIMIENTOS DE HOSPEDAJE

	Febrero			Enero – Febrero		
	2010	2011	Var.%	2010	2011	Var.%
TOTAL ARIBOS	19 204	20 438	6,4	41 081	41 755	1,6
▪ Nacionales	19 047	20 141	5,7	40 563	41 015	1,1
▪ Extranjeros	157	297	89,2	518	740	42,9
TOTAL PERNOCTACIONES	26 032	27 220	4,6	54 233	55 686	2,7
▪ Nacionales	25 841	26 778	3,6	53 561	54 772	2,3
▪ Extranjeros	191	442	131,4	672	914	36,0

Preliminar

Fuente: Ministerio de Comercio Exterior y Turismo - Apurímac

Elaboración: BCRP. Sucursal Cusco. Departamento de Estudios Económicos

1.1.6 Encuesta comercial

En el mes de febrero de 2011, los resultados obtenidos, a través de la encuesta comercial aplicada a 12 establecimientos comerciales, muestran que, respecto al mes anterior, para el 59 por ciento de los encuestados las ventas no tuvieron variación, para el 33 por ciento disminuyeron y para el 8 por ciento restante se incrementaron.

Comparando las ventas de febrero de 2011 con las de similar mes del año anterior, el 50 por ciento de encuestados indicó que aumentaron sus ventas, para el 33 por

ciento se mantuvieron estables y para el 17 por ciento restante disminuyeron.

Respecto a las expectativas, el 67 por ciento de las empresas encuestadas considera que la actividad comercial aumentará en los tres meses siguientes y el 33 por ciento opina que se mantendrán estables. En cuanto a las expectativas de ventas, con un horizonte de doce meses, el 58 por ciento espera que no tengan variación, mientras que un 42 por ciento estima que aumentarán.

CUADRO N° 11
ENCUESTA DE VENTAS A EMPRESAS COMERCIALES – NOVIEMBRE 2010
(En porcentaje)

	VENTAS						EXPECTATIVAS DE VENTAS						TASA DE RESPUESTA (%)
	Febrero 11 / Enero 11			Febrero 11 / Febrero 10			Mayo 11 / Febrero 11			Febrero 12 / Febrero 11			
	+	-	=	+	-	=	+	-	=	+	-	=	
VENTAS MINORISTAS													
Alimentos y bebidas	0	100	0	0	0	100	100	0	0	100	0	0	100
Farmacias y perfumerías	0	0	100	0	0	100	100	0	0	100	0	0	100
Vestido y calzados	0	0	100	0	0	100	0	0	100	0	0	100	100
Electrodomésticos	0	100	0	100	0	0	50	0	50	50	0	50	100
Materiales de construcción y ferretería	0	0	100	0	100	0	100	0	0	0	0	100	100
VENTAS MAYORISTAS													
Alimentos y bebidas	0	0	100	100	0	0	100	0	0	0	0	100	100
Venta de Combustible	0	0	100	100	0	0	100	0	0	100	0	0	100
Materiales de construcción y ferretería	33	34	33	33	34	33	33	0	67	33	0	67	100
TOTAL	8	33	59	50	17	33	67	0	33	42	0	58	100

Fuente: Encuesta propia a empresas comerciales
Elaboración: BCRP Sucursal Cusco, Departamento de Estudios Económicos

El Índice de Ventas de Comercio (IVC), correspondiente al mes de febrero de 2011, descendió 4 puntos respecto al indicador de enero.

En comparación al mes de febrero de 2010, el IVC resultó superior en 11 puntos.

GRÁFICO N° 1
ÍNDICE DE VENTAS DE COMERCIO
(Comparado con igual mes del año anterior)

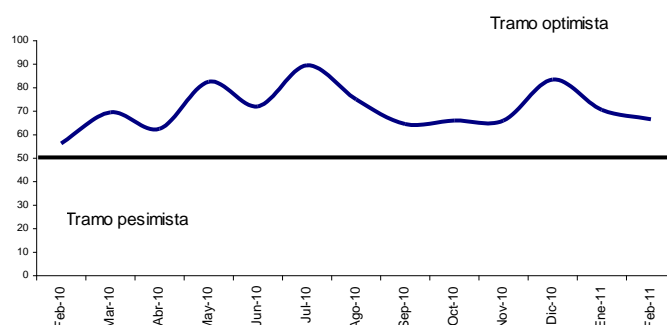

1.1.7. Expectativas Empresariales

La Encuesta de Expectativas Empresariales fue aplicada a 23 empresas de los sectores comercio, servicios e industria. Los resultados indican que la situación económica del país empeorará para el siguiente mes según el 56,5 por ciento de los encuestados.

Para los próximos tres y doce meses, el 52,2 y 82,6 por ciento manifestaron que el

contexto económico podría ser favorable.

Las expectativas sobre la situación económica de las empresas para el siguiente mes son que no presentarán variación según el 39,1 por ciento, mientras que para los siguientes tres y doce meses serán favorables según el 56,5 y 82,6 por ciento, respectivamente.

CUADRO N° 12
APURÍMAC: EXPECTATIVA EMPRESARIAL – FEBRERO 2011
(En porcentaje)

	SITUACIÓN ECONÓMICA DEL PAÍS			SITUACIÓN ECONÓMICA DE LA EMPRESA		
	1 mes	3 meses	12 meses	1 mes	3 meses	12 meses
Comercio						
Mejor	16,7	58,3	75,0	25,0	66,7	75,0
Igual	25,0	25,0	25,0	25,0	25,0	16,7
Peor	58,3	16,7	0,0	50,0	8,3	8,3
Servicios						
Mejor	0,0	50,0	100,0	33,3	66,7	100,0
Igual	33,3	50,0	0,0	50,0	33,3	0,0
Peor	66,7	0,0	0,0	16,7	0,0	0,0
Industrial						
Mejor	0,0	40,0	80,0	20,0	20,0	80,0
Igual	60,0	60,0	20,0	60,0	60,0	20,0
Peor	40,0	0,0	0,0	20,0	20,0	0,0
TOTAL						
Mejor	8,7	52,2	82,6	26,1	56,5	82,6
Igual	34,8	39,1	17,4	39,1	34,8	13,0
Peor	56,5	8,7	0,0	34,8	8,7	4,4

Fuente: Encuesta propia a empresas comerciales, de servicios e industriales
Elaboración: BCRP Sucursal Cusco, Departamento de Estudios Económicos

El índice de expectativas acerca de la evolución de la economía en los próximos tres meses, registró 72 puntos en el mes de febrero de 2011, siendo similar al índice del mes anterior, pero menor en 7 puntos respecto a febrero de 2010.

Por su parte, el índice de expectativas acerca de la evolución de las empresas en los próximos tres meses, registró 74 puntos en el mes de febrero de 2011, siendo menor en 2 puntos respecto al mes anterior, e inferior en 12 puntos en comparación al índice de febrero de 2010.

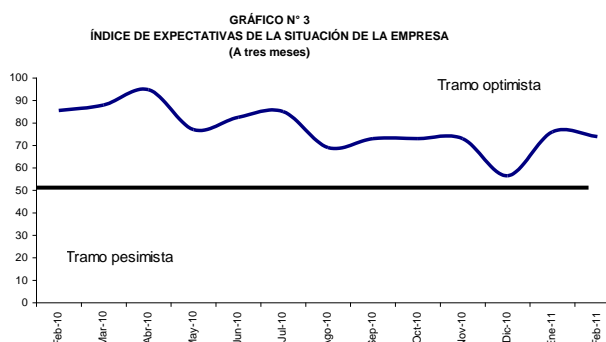
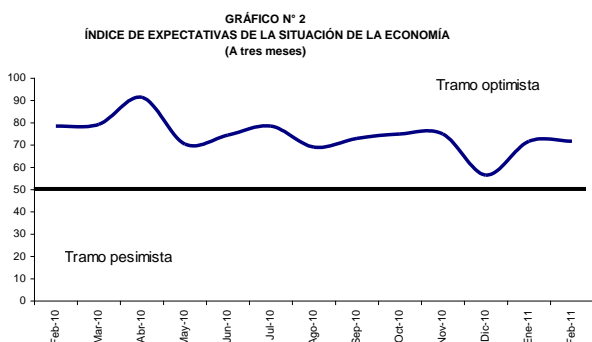

1.2. Aspectos Laborales

1.2.1. Número de Afiliados Activos por AFP

El número total de afiliados activos por AFP se incrementó en 0,2 por ciento respecto a enero de 2011, principalmente por el aumento de las afiliaciones en las AFP Integra y Profuturo.

En comparación a febrero de 2010, el número de afiliados creció 2,4 por ciento, por el mayor dinamismo de las AFP Horizonte (8,4 por ciento), Prima (4,4 por ciento) y Profuturo (1,7 por ciento).

CUADRO N° 13
NÚMERO DE AFILIADOS ACTIVOS SEGÚN AFP

	2010		2011		Var. % Febrero 2010 - 2011
	Febrero	Enero	Enero	Febrero	
Horizonte	2 846	3 079	3 086	3 086	8,4
Integra	9 043	9 019	9 042	9 042	0,0
Prima	4 420	4 613	4 615	4 615	4,4
Profuturo	5 585	5 668	5 680	5 680	1,7
TOTAL SPP	21 894	22 379	22 423	22 423	2,4

Fuente: Superintendencia de Banca, Seguros y AFPs (SBS)

Elaboración: BCRP. Sucursal Cusco. Departamento de Estudios Económicos

II. SECTOR EXTERNO

2.1. Exportaciones

En el mes de febrero, las exportaciones totalizaron US\$ 238 mil, mostrando una disminución de 97,7 por ciento respecto a similar mes de 2010, como resultado de la menor exportación de productos mineros.

las exportaciones acumuladas presentaron un importe de US\$ 240 mil, disminuyendo 98,7 por ciento respecto a similar periodo de 2010, principalmente por los menores envíos de productos mineros (-98,7 por ciento).

Durante el período enero-febrero de 2011,

CUADRO N° 14
EXPORTACIONES SEGÚN GRUPOS DE PRODUCTOS
(Valor FOB en miles de US dólares)

	Febrero			Enero - Febrero		
	2010	2011	Var. %	2010	2011	Var. %
PRODUCTOS TRADICIONALES	10 375	238	-97,7	18 706	238	-98,7
Mineros	10 375	238	-97,7	18 706	238	-98,7
PRODUCTOS NO TRADICIONALES	0	0	--	88	2	-97,7
Agropecuarios	0	0	--	88	0	-100,0
Textil	0	0	--	0	0	--
Metal mecánico	0	0	--	0	2	--
Minería no metálica	0	0	--	0	0	--
Químico	0	0	--	0	0	--
Resto de otros no tradicionales	0	0	--	0	0	--
TOTAL	10 375	238	-97,7	18 794	240	-98,7

Preliminar

Fuente: Superintendencia Nacional de Administración Tributaria - SUNAT

Elaboración: BCRP, Sucursal Cusco, Departamento de Estudios Económicos

GRAFICO N° 4
ESTRUCTURA DE LAS EXPORTACIONES
POR GRUPOS DE PRODUCTOS

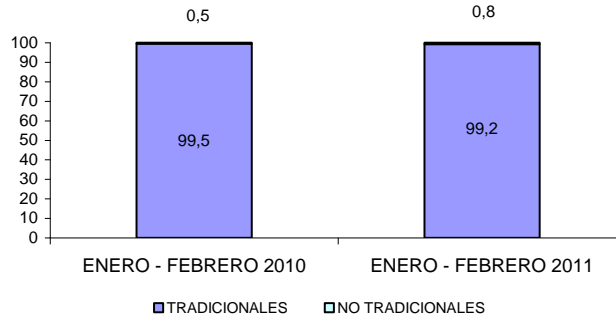

III. FINANZAS PÚBLICAS

3.1. Gobierno Central

Los ingresos del Gobierno Central en la Región Apurímac totalizaron S/. 2,2 millones, expandiéndose 46,9 por ciento, respecto a lo captado en febrero de 2010. Este aumento estuvo vinculado a las mayores recaudaciones del impuesto a la renta (60,2 por ciento) y del impuesto general a las ventas por operaciones internas (51,5 por ciento).

La recaudación acumulada hasta febrero de 2011, fue de S/. 5,1 millones, es decir, 43,3 por ciento superior, en comparación a lo recaudado en similar periodo de 2010, como efecto de los mayores ingresos provenientes del impuesto a la renta (58,1 por ciento) y del impuesto general a las ventas por operaciones internas (28,3 por ciento).

CUADRO N° 15
INGRESOS CORRIENTES DEL GOBIERNO CENTRAL
(Miles de nuevos soles)

	Febrero			Enero - Febrero		
	2010	2011	Var. %	2010	2011	Var. %
1. Impuesto a la Renta	832	1 333	60,2	1 990	3 147	58,1
2. Impuestos a la Producción y Consumo	412	624	51,5	1 023	1 314	28,4
- I.G.V.	410	621	51,5	1 016	1 304	28,3
° Operaciones Internas	410	621	51,5	1 016	1 304	28,3
° Operaciones Externas	0	0	--	0	0	--
- I.S.C.	2	3	50,0	7	10	42,9
3. Impuesto a la Importación	0	0	--	0	0	--
4. Otros Ingresos	268	264	-1,5	528	614	16,3
TOTAL	1 512	2 221	46,9	3 541	5 075	43,3

Fuente: Superintendencia Nacional de Administración Tributaria - SUNAT
Elaboración: BCRP. Sucursal Cusco. Departamento de Estudios Económicos

3.2. Gobierno Regional

La ejecución presupuestal del Gobierno Regional fue de S/. 23,2 millones, mostrando una reducción de 9,6 por ciento, en comparación a febrero de 2010, principalmente como consecuencia del menor gasto en adquisición de activos no financieros (-91,6 por ciento) y, en bienes y servicios (-45,4 por ciento).

Durante enero-febrero de 2011, los gastos alcanzaron S/. 48,7 millones, disminuyendo en 4,4 por ciento, respecto a similar periodo de 2010, debido en mayor medida a la reducción del gasto en adquisición de activos no financieros (-94,4 por ciento) y en bienes y servicios (-38,0 por ciento).

CUADRO N° 16
GASTOS DE GOBIERNO REGIONAL, SEGÚN GRUPOS DE GASTO
(Miles de nuevos soles)

	Febrero			Enero - Febrero		
	2010	2011	Var.%	2010	2011	Var.%
GASTO CORRIENTE	24 134	23 101	-4,3	48 528	48 532	0,0
° Personal y Obligaciones Sociales	17 143	18 050	5,3	37 156	39 134	5,3
° Pensiones y Otras Prestaciones Sociales	2 143	2 317	8,1	5 204	5 533	6,3
° Bienes y Servicios	4 423	2 417	-45,4	5 616	3 484	-38,0
° Otros Gastos	425	317	-25,4	552	381	-31,0
GASTO DE CAPITAL	1 560	131	-91,6	2 349	131	-94,4
° Adquisición de Activos no Financieros	1 560	131	-91,6	2 349	131	-94,4
° Donaciones y Transferencias	0	0	--	0	0	--
TOTAL	25 694	23 232	-9,6	50 877	48 663	-4,4

Preliminar

Fuente: Ministerio de Economía y Finanzas (SIAF-SP)

Elaboración: BCRP. Sucursal Cusco. Departamento de Estudios Económicos

CUADRO N° 17
GASTOS DE GOBIERNO REGIONAL, SEGÚN FUENTES DE FINANCIAMIENTO
(Miles de nuevos soles)

	Febrero			Enero - Febrero		
	2010	2011	Var.%	2010	2011	Var.%
Recursos Ordinarios	24 417	22 404	-8,2	49 382	47 835	-3,1
Recursos Directamente Recaudados	357	157	-56,0	545	157	-71,2
Donaciones y Transferencias	950	541	-43,1	950	541	-43,1
Canon y Sobrecanon	-30	130	-533,3	0	130	--
TOTAL	25 694	23 232	-9,6	50 877	48 663	-4,4

Preliminar

Fuente: Ministerio de Economía y Finanzas (SIAF-SP)

Elaboración: BCRP. Sucursal Cusco. Departamento de Estudios Económicos

IV. MONEDA Y CRÉDITO

4.1. Depósitos en el Sistema Financiero

Al finalizar febrero de 2011, el saldo de depósitos en el Sistema Financiero fue de S/. 153,2 millones, mostrando una reducción de 6,8 por ciento con relación a enero, debido al menor dinamismo de las empresas bancarias (-11,8 por ciento) y las instituciones microfinancieras no bancarias (-0,9 por ciento).

Con respecto a febrero de 2010, el saldo de depósitos fue mayor en 24,3 por ciento, destacando las mayores captaciones de las empresas bancarias (27,2 por ciento) y las instituciones microfinancieras no bancarias (21,7 por ciento). La liquidez en moneda nacional creció 29,2 por ciento y en moneda extranjera en 8,0 por ciento.

CUADRO N° 18
DEPÓSITOS EN EL SISTEMA FINANCIERO
(Saldo en miles de nuevos soles)

	2010	2011		Var. %
	Febrero	Enero	Febrero	Febrero 2010-2011
Empresas Bancarias	62 312	89 870	79 239	27,2
Instituciones Microfinancieras no Bancarias	59 650	73 236	72 572	21,7
° Cajas Municipales	43 677	57 171	58 201	33,3
° Cajas Rurales	15 973	16 065	14 371	-10,0
Empresas Financieras	1 298	1 367	1 431	10,2
TOTAL SISTEMA FINANCIERO	123 260	164 473	153 242	24,3
TOTAL M/N	94 806	132 046	122 505	29,2
TOTAL M/E	28 454	32 427	30 737	8,0

Fuente: Superintendencia de Banca, Seguros y AFPs (SBS)
Elaboración: BCRP. Sucursal Cusco, Departamento de Estudios Económicos

CUADRO N° 19
PARTICIPACIÓN EN LOS DEPÓSITOS
(En %)

	Febrero 2011		
	Miles de S/.	Participación %	Acumulado
Banco de Crédito	58 444	38,1	38,1
Caja Municipal Cusco	36 509	23,8	61,9
Interbank	20 795	13,6	75,5
Caja Municipal Arequipa	14 766	9,7	85,2
CRAC Credinka	12 746	8,3	93,5
Caja Municipal Ica	5 703	3,7	97,2
CRAC Libertadores Ayacucho	1 500	1,0	98,2
CrediScotia Financiera	1 431	0,9	99,1
Caja Municipal Piura	1 223	0,8	99,9
CRAC Nuestra Gente	125	0,1	100,0
TOTAL SISTEMA FINANCIERO	153 242	100,0	

Fuente: Superintendencia de Banca, Seguros y AFPs (SBS)
Elaboración: BCRP. Sucursal Cusco, Departamento de Estudios Económicos

Los pasivos que mostraron un mayor crecimiento anual fueron los depósitos de ahorro (35,5 por ciento) y a la vista (35,2 por ciento). En cuanto al total de captaciones, los depósitos de ahorro

representaron el 55,7 por ciento, los depósitos a plazo constituyeron el 29,4 por ciento y los depósitos a la vista el 14,9 por ciento.

CUADRO N° 20
DEPÓSITOS EN EL SISTEMA FINANCIERO SEGÚN TIPO
(Saldo en miles de nuevos soles)

	Var. %	Participación
	Feb.11/Feb.10	Febrero 2011
Depósitos a la Vista	35,2	14,9
Depósitos de Ahorro	35,5	55,7
Depósitos a Plazo	3,9	29,4
TOTAL SISTEMA FINANCIERO	24,3	100,0

Fuente: Superintendencia de Banca, Seguros y AFPs (SBS)
Elaboración: BCRP - Sucursal Cusco, Departamento de Estudios Económicos

4.2. Créditos del Sistema Financiero

En febrero de 2011, el saldo de colocaciones del Sistema Financiero alcanzó a S/. 279,7 millones, creciendo 4,3 por ciento respecto a enero, debido principalmente a los mayores créditos otorgados por las instituciones microfinancieras no bancarias (3,9 por ciento).

En comparación a febrero de 2010, las colocaciones crecieron 34,7 por ciento, destacando el incremento de los créditos de las instituciones microfinancieras no bancarias (26,8 por ciento). En el mismo periodo, el saldo colocado en moneda nacional subió 39,1 por ciento y, en moneda extranjera 3,9 por ciento.

CUADRO N° 21
CRÉDITOS DEL SISTEMA FINANCIERO
(Saldo en miles de nuevos soles)

	2010		2011		Var. % Febrero 2010 - 2011
	Febrero	Enero	Febrero		
Empresas Bancarias	37 002	49 151	51 099		38,1
Instituciones Microfinancieras no Bancarias	160 728	196 144	203 831		26,8
° Cajas Municipales	137 152	166 660	170 071		24,0
° Cajas Rurales	14 016	20 295	24 582		75,4
° Edpyme	9 560	9 189	9 178		-4,0
Empresas Financieras	9 957	22 879	24 778		148,9
TOTAL SISTEMA FINANCIERO	207 687	268 174	279 708		34,7
TOTAL M/N	181 345	241 934	252 338		39,1
TOTAL M/E	26 342	26 240	27 370		3,9

Fuente: Superintendencia de Banca, Seguros y AFPs (SBS)

Elaboración: BCRP, Sucursal Cusco, Departamento de Estudios Económicos

CUADRO N° 22
PARTICIPACIÓN EN LOS CRÉDITOS
(En %)

	Febrero 2011		
	Miles de S/.	Participación %	Acumulado
Caja Municipal Cusco	81 717	29,2	29,2
Caja Municipal Arequipa	53 729	19,2	48,4
Banco de Crédito	41 875	15,0	63,4
CrediScotia Financiera	22 999	8,2	71,6
Caja Municipal Ica	22 885	8,2	79,8
CRAC Credinka	16 627	5,9	85,7
Caja Municipal Piura	11 740	4,2	89,9
Interbank	9 224	3,3	93,2
Edpyme Proempresa	9 178	3,2	96,4
CRAC Libertadores Ayacucho	6 052	2,2	98,6
CRAC Nuestra Gente	1 903	0,7	99,3
Financiera TFC S A	1 028	0,4	99,7
Financiera Edyficar	751	0,3	100,0
TOTAL	279 708	100,0	

Fuente: Superintendencia de Banca, Seguros y AFP (SBS)

Elaboración: BCRP, Sucursal Cusco, Departamento de Estudios Económicos

V. INFORMACIÓN ESTADÍSTICA MENSUAL

ANEXO 1
REGIÓN APURÍMAC: SIEMBRAS POR CAMPAÑA

(Hectáreas)

	2010												2011		Agosto - Febrero	
	Feb.	Mar.	Abr.	May.	Jun.	Jul.	Ago.	Set.	Oct.	Nov.	Dic.	Ene.	Feb.	2009/10	2010/11	
Aguaymanto	0	0	0	0	0	0	0	0	0	0	0	0	0	0	0	
Amaranto - Kiwicha	9	0	0	0	0	0	0	0	21	46	87	36	2	204	192	
Aji	0	0	1	2	0	0	0	1	1	3	0	2	0	2	7	
Aji amarillo	0	0	0	0	5	0	0	0	0	0	0	0	0	0	0	
Ajo	0	2	0	0	0	4	5	11	5	10	16	1	0	41	48	
Albahaca	1	2	1	1	0	0	0	1	1	3	0	2	0	11	7	
Alcachofa	0	0	0	0	0	0	0	0	0	0	0	0	0	2	0	
Alfalfa	37	78	21	15	2	4	2	1	15	12	23	137	51	141	241	
Anís	0	36	12	2	0	0	0	0	0	0	70	655	150	680	875	
Arracacha	0	0	0	0	0	0	0	0	1	0	0	0	0	2	1	
Arveja grano seco	8	0	0	0	0	1	6	18	336	371	408	190	12	1 108	1 341	
Arveja grano verde	9	13	26	46	7	5	21	46	386	163	74	43	8	730	741	
Avena forrajera	6	2	15	13	11	13	28	31	111	62	33	64	66	371	395	
Avena grano	0	0	0	0	0	0	0	0	46	54	49	18	0	109	167	
Betarraga	0	0	5	2	1	1	4	3	14	4	2	2	2	13	31	
Berenjena	0	0	0	0	0	0	0	0	0	0	0	0	0	0	0	
Brócoli	0	0	0	0	0	0	0	0	0	0	0	0	0	0	0	
Café	0	0	0	0	0	0	0	0	0	0	0	0	0	0	0	
Caigua	0	0	0	1	3	0	0	0	0	0	0	0	0	6	0	
Calabaza	0	0	0	0	0	0	0	25	108	60	18	41	16	231	268	
Camote	4	6	4	0	9	0	5	4	4	7	14	9	7	35	50	
Caña para alcohol	0	0	0	0	0	0	0	0	1	583	0	0	5	3	589	
Capulí	0	0	0	0	0	0	0	0	0	0	0	0	0	0	0	
Cebada forrajera	4	7	9	15	7	31	36	44	82	37	57	73	54	274	383	
Cebada grano	137	5	0	0	0	0	0	0	822	1 032	2 255	1 668	82	5 591	5 859	
Cebolla	9	6	2	2	2	20	32	15	19	21	13	6	9	134	115	
Chirimoya	0	0	0	0	0	0	0	0	0	0	0	0	0	0	0	
Chocho o tarwi	0	0	0	0	0	0	13	46	214	93	108	28	4	308	506	
Ciruela	0	0	0	0	0	0	0	0	0	0	0	2	0	0	2	
Col o repollo	1	0	1	0	1	5	9	5	20	4	4	2	8	47	52	
Coliflor	0	0	1	1	1	5	7	3	3	1	2	2	7	4	25	
Fresa - frutilla	0	0	0	0	1	0	0	0	0	0	7	7	0	4	14	
Frijol grano seco	0	0	0	12	48	38	38	90	377	992	1 177	1 836	251	5 860	4 761	
Frijol vainita	1	0	1	2	0	1	0	2	7	4	6	7	1	38	27	
Garbanzo grano seco	0	0	0	0	0	0	0	0	0	0	0	0	0	5	0	
Granadilla	0	0	9	0	0	0	0	2	0	2	1	5	1	0	11	
Granado	0	0	0	0	0	0	0	0	0	0	0	0	0	0	0	
Haba grano seco	1	0	20	0	0	0	7	126	1 151	1 224	882	276	20	3 715	3 686	
Haba grano verde	7	7	35	8	30	30	25	74	438	247	242	74	7	1 180	1 107	
Higo	0	0	0	0	0	0	0	0	0	0	0	0	0	0	0	
Lechuga	4	8	1	7	12	16	23	11	21	12	14	15	11	103	107	
Lenteja grano seco	2	0	0	0	0	0	0	0	0	0	20	5	0	107	25	
Limón sutil	0	0	0	1	0	0	0	0	0	0	0	0	0	0	0	
Linaza	0	0	0	0	0	0	0	0	0	0	28	4	0	16	32	
Lúcuma	0	0	0	0	0	0	0	0	0	0	0	0	0	0	0	
Maíz amarillo duro	2	0	0	0	0	10	8	29	69	978	886	538	167	1 897	2 675	
Maíz amiláceo	0	0	0	0	0	0	402	2 424	11 314	8 126	3 528	735	0	25 485	26 529	
Maíz chala	0	0	0	0	0	0	0	0	0	0	0	0	0	2	0	
Maíz choclo	1	2	0	65	40	4	28	541	555	219	29	26	0	1 456	1 398	
Maíz morado	0	0	0	0	0	0	0	0	0	0	0	0	0	0	0	
Mango	0	0	0	0	0	0	0	0	0	0	0	0	0	0	0	
Manzana	1	0	1	0	0	0	0	0	0	45	0	0	0	1	45	
Maswa	0	0	0	0	0	0	27	46	240	105	45	1	0	393	464	
Melocotón	2	0	0	0	0	0	3	3	0	4	0	0	2	4	12	
Membrillo	0	0	0	0	0	0	0	0	0	0	0	0	0	0	0	
Naranja	0	0	0	0	0	0	0	0	0	0	0	0	0	0	0	
Nispero	0	0	0	0	0	0	0	0	0	0	0	0	0	0	0	
Nispero de agua cuello	0	0	0	0	0	0	0	0	0	0	0	0	0	0	0	
Nogal	0	0	0	0	0	0	0	0	0	0	0	0	0	0	0	
Oca	0	0	0	2	0	0	39	114	395	127	97	13	0	697	785	
Olluco	1	3	0	0	0	9	119	502	1 167	677	228	65	0	2 854	2 758	
Orégano	0	0	0	0	1	0	0	1	1	1	0	2	0	0	5	
Pacae	0	0	0	0	0	0	0	0	0	0	0	0	0	0	0	
Pallar	0	0	1	0	2	1	0	0	0	0	0	0	0	1	0	
Palta	4	7	7	0	0	0	3	3	0	23	0	5	1	129	35	
Papa	6	22	157	24	63	123	389	863	8 258	7 003	2 477	307	0	20 208	19 297	
Papaya	0	0	0	0	0	0	0	0	0	0	0	0	0	1	0	
Páprika	0	0	0	0	0	0	0	0	0	0	0	0	0	0	0	
Pasto elefante	0	0	0	0	0	0	0	0	0	0	0	0	0	0	0	
Pasto sudán	0	3	0	0	0	0	0	0	0	0	0	0	0	0	0	
Pepinillo	2	1	1	0	8	0	2	2	2	0	3	2	3	12	14	
Pera	0	0	0	0	0	0	2	2	0	0	0	1	0	0	5	
Plátano	0	0	0	0	0	0	0	0	0	0	0	0	0	0	0	
Quinoa	0	0	0	0	0	0	7	61	537	329	219	34	0	1 205	1 187	
Rábano	0	0	0	0	0	0	2	0	3	3	0	0	0	14	8	
Rocoto	0	5	0	0	0	0	1	1	0	0	1	0	0	9	3	
Rye grass	17	80	104	0	2	1	1	4	15	85	1	32	20	198	158	
Sandia	0	0	0	0	0	0	0	0	0	0	0	0	0	0	0	
Sauco	0	0	0	0	0	0	0	0	2	0	0	0	0	3	2	
Tara	27	0	0	0	0	0	0	0	1	10	6	16	0	42	33	
Tomate	4	6	3	14	15	9	2	6	17	8	5	12	7	90	57	
Trébol	9	154	199	3	2	4	2	0	12	252	16	17	10	229	309	
Trigo	54	11	0	0	0	0	0	0	96	677	2 997	2 355	57	5 959	6 182	
Tuna	2	0	0	0	0	0	0	8	8	8	12	4	19	5	59	
Yuca	4	0	0	0	10	0	0	1	2	7	8	0	31	20	0	
Zanahoria	6	2	1	3	13	7	11	20	15	17	9	9	4	95	85	
Zapallo	0	0	0	7	0	0	21	19	47	28	32	24	7	186	178	
Total	382	468	638	248	296	342	1 330	5 209	26 958	23 776	16 208	9 416	1 071	82 281	83 968	

Preliminar

Fuente: Dirección Regional de Agricultura - Apurímac

Elaboración: BCRP, Sucursal Cusco, Departamento de Estudios Económicos

ANEXO 3
REGIÓN APURÍMAC: PRODUCCIÓN PESQUERA
(kg)

	2010											2011		Enero - Febrero	
	Feb.	Mar.	Abr.	May.	Jun.	Jul.	Ago.	Set.	Oct.	Nov.	Dic.	Ene.	Feb.	2010	2011
FRESCO															
PEJERREY	7 495	7 596	7 767	7 124	6 381	5 925	5 695	3 985	4 952	5 250	5 454	5 480	5 369	12 424	10 849
TRUCHA	2 650	4 975	5 942	7 865	10 100	7 313	6 980	6 510	6 155	5 157	4 420	2 605	2 622	5 267	5 227
CARPA	580	610	480	518	566	592	476	530	463	574	515	1 350	950	1 240	2 300
ESPECIES NATIVAS	670	730	920	1 320	1 230	980	760	860	715	620	438	420	780	1 420	1 200

Preliminar

Fuente: Dirección Regional de la Producción - Apurímac

Elaboración: BCRP. Sucursal Cusco. Departamento de Estudios Económicos

ANEXO 4
REGION APURÍMAC: GENERACIÓN Y VENTA DE ENERGÍA ELÉCTRICA
(MW.h.)

	2010											2011		Enero - Febrero	
	Feb.	Mar.	Abr.	May.	Jun.	Jul.	Ago.	Set.	Oct.	Nov.	Dic.	Ene.	Feb.	2010	2011
TOTAL GENERACIÓN DE ENERGÍA	3 900	3 531	3 740	2 940	2 722	2 633	2 270	2 806	2 338	2 090	3 382	3 737	3 047	7 638	6 784
Hidráulica	3 900	3 531	3 740	2 940	2 722	2 633	2 270	2 806	2 338	2 090	3 382	3 737	3 047	7 638	6 784
Térmica	0	0	0	0	0	0	0	0	0	0	0	0	0	0	0
TOTAL VENTA ENERGÍA ELÉCTRICA	8 386	9 497	9 293	9 690	9 844	9 959	10 105	10 037	9 637	9 605	9 437	9 073	8 156	16 874	17 229
MERCADO REGULADO	3 344	3 450	3 625	3 730	3 865	3 845	3 981	4 121	3 827	4 055	3 944	3 902	3 548	6 820	7 450
Media Tensión	235	223	209	229	248	291	243	302	234	295	258	281	247	444	528
Baja Tensión	3 109	3 227	3 416	3 501	3 617	3 554	3 738	3 819	3 593	3 760	3 686	3 621	3 301	6 376	6 922
° Alumbrado Público	289	264	270	278	280	284	277	281	284	281	286	286	282	576	568
° No Residencial	657	683	720	747	758	755	808	813	757	800	799	751	702	1 320	1 453
° Residencial	2 163	2 280	2 426	2 476	2 579	2 515	2 653	2 725	2 552	2 679	2 601	2 584	2 317	4 480	4 901
MERCADO LIBRE	5 042	6 047	5 668	5 960	5 979	6 114	6 124	5 916	5 810	5 550	5 493	5 171	4 608	10 054	9 779

Preliminar

Fuente: Electro Sur Este S.A.A.

Elaboración: BCRP. Sucursal Cusco. Departamento de Estudios Económicos

ANEXO 5
REGIÓN APURÍMAC: EXPORTACIONES SEGÚN GRUPOS DE PRODUCTOS
 (Valor FOB en miles de US dólares)

	2010											2011		Enero-Febrero	
	Feb.	Mar.	Abr.	May.	Jun.	Jul.	Ago.	Set.	Oct.	Nov.	Dic.	Ene.	Feb.	2010	2011
PRODUCTOS TRADICIONALES	10 375	0	14 198	6 405	10 247	12 458	8 332	3 105	8 836	15 955	23 684	0	238	18 706	238
° Mineros	10 375	0	14 198	6 405	10 247	12 458	8 332	3 105	8 836	15 955	23 684	0	238	18 706	238
PRODUCTOS NO TRADICIONALES	0	6	0	0	1	0	0	20	22	57	18	2	0	88	2
° Agropecuarios	0	6	0	0	0	0	0	17	1	0	18	0	0	88	0
° Textil	0	0	0	0	0	0	0	0	0	3	0	0	0	0	0
° Metal Mecánico	0	0	0	0	0	0	0	0	0	54	0	2	0	0	2
° Minería no Metálica	0	0	0	0	1	0	0	0	0	0	0	0	0	0	0
° Químico	0	0	0	0	0	0	0	0	0	0	0	0	0	0	0
° Resto de Otros no Tradicionales	0	0	0	0	0	0	0	3	21	0	0	0	0	0	0
TOTAL	10 375	6	14 198	6 405	10 248	12 458	8 332	3 125	8 858	16 012	23 702	2	238	18 794	240

Preliminar

Fuente :Superintendencia Nacional de Administración Tributaria - SUNAT

Elaboración: BCRP. Sucursal Cusco. Departamento de Estudios Económicos

ANEXO 6
REGIÓN APURÍMAC: INGRESOS CORRIENTES DEL GOBIERNO CENTRAL
(Miles de nuevos soles)

	2010											2011		Enero-Febrero	
	Feb.	Mar.	Abr.	May.	Jun.	Jul.	Ago.	Set.	Oct.	Nov.	Dic	Ene.	Feb.	2010	2011
1. Impuesto a la Renta	832	1 028	934	905	849	915	960	1 370	1 028	1 214	1 434	1 814	1 333	1 990	3 147
2. Impuestos a la Producción y Consumo	412	348	403	379	436	438	761	599	586	754	761	690	624	1 023	1 314
- I.G.V.	410	345	402	374	434	435	757	595	583	750	757	683	621	1 016	1 304
° Operaciones Internas	410	345	402	374	434	435	757	595	583	750	757	683	621	1 016	1 304
° Operaciones Externas	0	0	0	0	0	0	0	0	0	0	0	0	0	0	0
- I.S.C.	2	4	2	4	2	3	3	4	3	4	4	7	3	7	10
3. Impuesto a la Importación	0	0	0	0	0	0	0	0	0	0	0	0	0	0	0
4. Otros Ingresos	268	246	278	344	245	361	302	377	295	486	761	350	264	528	614
TOTAL	1 512	1 622	1 615	1 628	1 530	1 714	2 023	2 346	1 909	2 454	2 956	2 854	2 221	3 541	5 075

Fuente: Superintendencia Nacional de Administración Tributaria - SUNAT
Elaboración: BCRP. Sucursal Cusco. Departamento de Estudios Económicos

ANEXO 7
EJECUCIÓN PRESUPUESTAL DE GASTOS DEL GOBIERNO REGIONAL APURÍMAC, SEGÚN GRUPOS DE GASTO
(Miles de nuevos soles)

	2010											2011		Enero - Febrero	
	Feb.	Mar.	Abr.	May.	Jun.	Jul.	Ago.	Set.	Oct.	Nov.	Dic.	Ene.	Feb.	2010	2011
GASTOS CORRIENTES	24 134	23 139	24 513	24 693	25 612	29 627	29 205	27 228	26 649	27 515	41 251	25 431	23 101	48 528	48 532
° PERSONAL Y OBLIGACIONES SOCIALES	17 143	16 472	17 298	17 595	17 615	21 167	17 777	18 443	18 057	18 662	23 839	21 084	18 050	37 156	39 134
° PENSIONES Y OTRAS PRESTACIONES SOCIALES	2 143	2 272	2 233	2 219	2 294	2 954	2 370	2 212	2 209	2 221	3 489	3 216	2 317	5 204	5 533
° BIENES Y SERVICIOS	4 423	4 117	4 587	4 502	5 029	5 164	5 132	6 070	6 163	6 407	13 204	1 067	2 417	5 616	3 484
° OTROS GASTOS	425	278	395	377	674	342	3 926	503	220	225	719	64	317	552	381
GASTOS DE CAPITAL	1 560	4 321	6 698	8 486	15 650	15 478	18 890	10 470	11 320	18 212	28 320	0	131	2 349	131
° ADQUISICIÓN DE ACTIVOS NO FINANCIEROS	1 560	4 321	6 698	8 486	15 650	15 478	18 890	9 270	11 320	18 210	28 279	0	131	2 349	131
Planeamiento, gestión y reserva de contingencia	30	226	238	237	181	236	246	151	432	234	2 274	0	0	30	0
Orden publico y seguridad	0	0	0	0	0	0	0	0	0	0	0	0	0	0	0
Defensa y seguridad nacional	0	0	0	0	0	0	0	0	0	0	0	0	0	0	0
Justicia	0	0	0	0	0	0	0	0	0	0	0	0	0	0	0
Trabajo	0	0	6	0	1	5	5	0	273	16	26	0	0	0	0
Comercio	0	0	0	0	0	0	0	0	0	0	0	0	0	0	0
Turismo	0	0	0	0	6	0	0	0	0	0	0	0	0	0	0
Agropecuaria	357	1 048	1 244	1 519	2 607	3 162	3 369	2 637	2 809	4 313	8 724	0	130	607	130
Pesca	56	87	48	86	53	73	29	49	70	13	181	0	0	92	0
Energía	0	0	33	15	15	37	251	298	213	274	1 183	0	0	0	0
Minería	0	0	0	0	0	0	0	0	0	0	8	0	0	0	0
Industria	0	0	3	0	3	0	0	0	0	0	0	0	0	0	0
Transporte	376	539	791	1 717	1 499	3 691	2 959	1 799	1 634	2 872	8 245	0	0	514	0
Comunicaciones	0	0	0	0	0	0	0	0	34	-34	53	0	0	0	0
Medio ambiente	120	309	253	282	369	213	280	204	158	249	741	0	0	205	0
Saneamiento	0	134	245	1 777	2 181	4 552	5 343	838	1 897	5 129	2 045	0	0	0	0
Vivienda y desarrollo urbano	0	0	251	56	9	0	96	0	0	0	0	0	0	0	0
Salud	229	454	1 610	702	4 980	747	2 847	160	716	1 900	-662	0	0	285	0
Cultura y deporte	0	0	0	0	28	60	49	-8	18	30	220	0	0	0	0
Educación	392	1 524	1 976	2 095	3 716	2 701	3 415	3 136	3 046	3 204	5 209	0	1	616	1
Protección social	0	0	0	0	2	1	1	6	20	10	32	0	0	0	0
° DONACIONES Y TRANSFERENCIAS	0	0	0	0	0	0	0	1 200	0	2	41	0	0	0	0
TOTAL	25 694	27 460	31 211	33 179	41 262	45 105	48 095	37 698	37 969	45 727	69 571	25 431	23 232	50 877	48 663

Fuente: Ministerio de Economía y Finanzas (SIAF-SP)

Elaboración: BCRP. Sucursal Cusco. Departamento de Estudios Económicos

ANEXO 8

REGIÓN APURÍMAC: DEPÓSITOS EN EL SISTEMA FINANCIERO

(Saldos en miles de nuevos soles)

	2010											2011	
	Feb.	Mar.	Abr.	May.	Jun.	Jul.	Ago.	Set.	Oct.	Nov.	Dic.	Ene.	Feb.
I. EMPRESAS BANCARIAS	62 312	63 542	62 438	63 187	64 596	66 939	71 470	74 322	81 684	82 632	92 635	89 870	79 239
Banco de Crédito	54 900	53 785	53 035	52 254	52 383	51 988	53 027	55 388	59 358	60 231	70 792	69 449	58 444
Interbank	7 412	9 757	9 403	10 933	12 213	14 951	18 443	18 934	22 326	22 401	21 843	20 421	20 795
II. INST. MICROFINANC. NO BANCARIAS	59 650	61 846	62 044	60 893	61 931	65 583	68 892	66 339	68 664	69 641	71 136	73 236	72 572
Caja Municipal Arequipa	9 089	9 137	9 458	9 561	10 320	11 052	12 027	12 596	13 007	12 560	13 668	14 931	14 766
Caja Municipal Cusco	30 026	31 256	31 837	32 729	32 605	35 880	35 775	35 186	36 228	36 221	36 607	35 416	36 509
Caja Municipal Ica	3 679	3 943	3 180	3 453	3 343	3 508	3 628	4 171	4 353	4 932	5 191	5 648	5 703
Caja Municipal Piura	883	937	1 056	881	845	914	882	966	1 206	1 403	1 331	1 176	1 223
CRAC Credinka	12 859	13 413	13 329	13 255	13 824	13 387	13 523	12 381	12 196	12 776	12 784	12 730	12 746
CRAC Libertadores de Ayacucho	3 114	3 160	3 184	1 014	994	842	3 057	1 039	1 674	1 704	1 499	3 243	1 500
CRAC Nuestra Gente	--	--	--	--	--	--	--	--	--	45	56	92	125
III. EMPRESAS FINANCIERAS	1 298	1 255	1 296	1 325	1 473	1 468	1 504	1 512	1 422	1 487	1 291	1 367	1 431
CrediScotia Financiera	1 298	1 255	1 296	1 325	1 473	1 468	1 504	1 512	1 422	1 487	1 291	1 367	1 431
T O T A L	123 260	126 643	125 778	125 405	128 000	133 990	141 866	142 173	151 770	153 760	165 062	164 473	153 242
TOTAL M/N	94 806	97 796	97 152	95 788	97 446	104 018	112 247	115 196	122 295	123 985	133 166	132 046	122 505
TOTAL M/E	28 454	28 847	28 626	29 617	30 554	29 972	29 619	26 977	29 475	29 775	31 896	32 427	30 737

Fuente: Superintendencia de Banca, Seguros y AFPs (SBS)

Elaboración: BCRP. Sucursal Cusco. Departamento de Estudios Económicos

ANEXO 9
REGIÓN APURÍMAC: CRÉDITOS DEL SISTEMA FINANCIERO
(Saldos en miles de nuevos soles)

	2010											2011	
	Feb.	Mar.	Abr.	May.	Jun.	Jul.	Ago.	Set.	Oct.	Nov.	Dic.	Ene.	Feb.
I. EMPRESAS BANCARIAS	37 002	37 170	40 080	40 914	41 447	42 335	43 397	45 371	46 761	48 493	48 905	49 151	51 099
Banco de Crédito	29 819	29 841	32 621	33 314	33 542	34 418	35 118	36 828	38 004	39 462	39 807	40 013	41 875
Interbank	7 183	7 329	7 459	7 600	7 905	7 917	8 279	8 543	8 757	9 031	9 098	9 138	9 224
II. INST. MICROFINANC. NO BANCARIAS	160 728	164 416	167 449	172 538	176 087	179 029	180 200	187 237	190 926	196 830	201 735	196 144	203 831
Caja Municipal Arequipa	45 104	46 108	46 763	46 887	47 610	47 755	48 205	49 023	50 419	51 805	52 967	52 725	53 729
Caja Municipal Cusco	68 292	69 869	70 716	72 617	74 589	76 631	78 437	79 756	80 254	80 958	82 731	80 164	81 717
Caja Municipal Ica	16 776	17 193	17 657	18 180	18 636	19 349	19 869	20 771	21 282	22 484	22 650	22 476	22 885
Caja Municipal Piura	6 980	7 528	8 253	8 221	8 779	8 816	9 236	9 562	10 179	10 596	11 306	11 295	11 740
CRAC Credinka	10 843	11 125	11 580	11 530	11 499	11 774	12 457	13 532	14 305	15 780	16 083	16 195	16 627
CRAC Libertadores de Ayacucho	3 173	3 168	3 143	5 912	5 894	5 759	3 195	5 790	5 625	5 715	5 716	2 715	6 052
CRAC Nuestra Gente	-.-	-.-	-.-	-.-	-.-	-.-	-.-	-.-	-.-	391	862	1 385	1 903
Edpyme Proempresa	9 560	9 425	9 337	9 191	9 080	8 945	8 801	8 803	8 862	9 101	9 420	9 189	9 178
III. EMPRESAS FINANCIERAS	9 957	10 693	11 471	12 211	13 137	14 014	15 271	16 464	17 698	19 966	21 398	22 879	24 778
CrediScotia Financiera	9 082	9 744	10 542	11 240	12 111	12 903	14 060	15 161	16 285	18 441	19 765	21 128	22 999
Financiera TFC	614	616	601	610	631	654	713	771	822	893	960	1 006	1 028
Financiera Edyficar	261	333	328	361	395	457	498	532	591	632	673	745	751
TOTAL	207 687	212 279	219 000	225 663	230 671	235 378	238 868	249 072	255 385	265 289	272 038	268 174	279 708
TOTAL M/N	181 345	185 893	191 921	197 954	203 945	208 038	212 798	222 652	228 771	238 247	244 725	241 934	252 338
TOTAL M/E	26 342	26 386	27 079	27 709	26 726	27 340	26 070	26 420	26 614	27 042	27 313	26 240	27 370

Fuente: Superintendencia de Banca, Seguros y AFPs (SBS)

Elaboración: BCRP. Sucursal Cusco. Departamento de Estudios Económicos

ANEXO 10

SÍNTESIS ECONÓMICA DE APURÍMAC: FUENTES DE INFORMACIÓN

	Fuente de Información General	Fuente de Información Específica	Nombre del Documento y/o archivo	Página Web
Sector Agropecuario	Dirección Regional Agraria Apurímac	Dirección de Información Agraria	Informe Estadístico Continuo Mensual	
	Dirección Regional Agraria Andahuaylas	Dirección de Información Agraria	Ejecución y Perspectivas de la Información Agrícola	
Pesca	Dirección Subregional de Pesquería Andahuaylas	Oficina de Extracción y Pesca Artesanal	Infomación Estadística Mensual del Desembarque de Productos Hidrobiológicos	
Minería	Ministerio de Energía y Minas	Dirección General de Minería	Boletín Mensual de Minería	www.mem.gob.pe
Electricidad	Electro Sur Este S.A.A.	División de Facturación	Generación Propia de Energía MW.h Ventas de Energía en MW.h	
Turismo	Ministerio de Comercio Exterior y Turismo	Ministerio de Comercio Exterior y Turismo	Índices Mensuales de Ocupabilidad de Establecimientos de Hospedaje Colectivo	www.mincetur.gob.pe
Afiliaciones por AFPs	Superintendencia de Banca, Seguros y AFP	Boletín Estadístico de AFPs	Número de Afiliados Activos por AFP	www.sbs.gob.pe
Exportaciones	SUNAT	Aduanas	Regímenes Aduaneros	www.sunat.gob.pe
Recaudación Tributaria	SUNAT	Nota Tributaria	Ingresos Recaudados por la Sunat	www.sunat.gob.pe
Gobierno Regional	Ministerio de Economía y Finanzas	Transparencia Económica	Ejecución del Gasto y Gobiernos Regionales (SIAF-SP)	www.mef.gob.pe
Sistema Financiero Regional	Superintendencia de Banca, Seguros y AFP	Boletín Estadístico	Créditos Directos y Depósitos por Oficina	www.sbs.gob.pe
Comentario:				
<p>1.- Las cifras y series estadísticas que se incluyen en la Síntesis Económica, han sido proporcionadas por las distintas fuentes de información mediante documentos impresos y archivos informáticos. La Sucursal Cusco del BCRP no realiza modificaciones ni alteraciones a estas cifras, por lo que cualquier reajuste o cambio posterior puede dar lugar a diferencias en los datos que se presentan en la Síntesis Económica y las cifras (reajustadas y modificadas), que podrían ofrecer las fuentes de información. Los reajustes y modificaciones de las cifras son de absoluta competencia y responsabilidad de las fuentes de información.</p> <p>2.- Debido a las significativa volatilidad (alta varianza) de las series económicas a nivel regional, el análisis cualitativo de la Síntesis Económica se realiza considerando la variación absoluta, y la variación relativa.</p>				

VI. FICHA TÉCNICA

Metodología del Cálculo del Indicador de Actividad Económica Regional de Apurímac

El Indicador de Actividad Económica Regional es un indicador parcial de corto plazo, que busca medir el desenvolvimiento de la economía regional, a partir de la evolución de la actividad de los principales sectores. Los sectores considerados representan el 54,4 por ciento del Valor Agregado Bruto de la región, publicado por el INEI.

La variación del indicador regional, se obtiene mediante la agregación ponderada de la variación de los índices sectoriales, utilizando como factor de ponderación la estructura porcentual del Valor Agregado Bruto (VAB) anual del año 2007, elaborado por el INEI.

$$\text{Var. \% Indicador} = \sum_{i=1}^n \text{Var. \% sector } i(t) * w_i$$

Var. % sector i = Variación porcentual del sector i del periodo (mes) t .

n = Número de sectores que componen el índice

w_i = Peso relativo ponderado del sector i en base a su contribución al VAB regional 2007.

Con mediciones directas se obtienen los indicadores de los sectores: agropecuario, pesca y, minería. Por métodos indirectos de estimación, se calculan los indicadores asociados a electricidad y agua, servicios gubernamentales y, servicios financieros.

Características del procedimiento:

a) La clasificación de los sectores productivos se basa en la Clasificación Industrial Internacional Uniforme (CIIU-Revisión 3).

b) Las fuentes de la información sectorial son:

- Para el sector agropecuario, la información es proporcionada por el Ministerio de Agricultura.
- En el sector pesca, la fuente de información es la Dirección Regional de la Producción de Apurímac.
- En cuanto al sector minería, la información estadística se obtiene del Ministerio de Energía y Minas.
- Respecto al sector electricidad, la fuente de información es Electro Sur Este S. A. A..

- Para el sector servicios gubernamentales, las fuentes de información son: Ministerio de Economía y Finanzas e Instituto Nacional de Estadística e Informática.
 - En el caso de servicios financieros, la información es obtenida de la Superintendencia de Banca, Seguros y AFP, y el Instituto Nacional de Estadística e Informática.
- c) El valor bruto de producción (VBP), del sector agropecuario, pesca y, minería se obtienen de la aplicación de los precios del año base (1994), a los volúmenes de producción de los sectores respectivos. Los precios del año base, son los utilizados por la Dirección Nacional de Cuentas Nacionales del INEI.
- d) En el caso del sector electricidad, el estimador indirecto es un índice de volumen físico de la tasa de variación de generación eléctrica.
- e) Para servicios gubernamentales, se recurre a un índice de valor a precios de 1994, que se obtiene a partir de la agregación de los gastos del Gobierno Regional de Apurímac en remuneraciones y compra de bienes y servicios, que se deflactan a precios del año 1994, utilizando el IPC nacional e IPM, respectivamente.
- f) En servicios financieros, se utiliza un índice de valor a precios de 1994, obtenido mediante la agregación de los saldos de Depósitos y Colocaciones del Sistema Financiero, previamente deflactados por el IPC Nacional (Base 1994).

“Estructura del Indicador Regional”

Sector	Pond.(%) 2007
Agropecuario	22,4
Pesca	0,0
Minería	6,6
Electricidad y Agua	0,9
Servicios Gubernamentales	22,7
Servicios Financieros	1,8
Total	54,4

Nota: Para el caso del sector Servicios Financieros se considera el peso del sector a nivel nacional (1,8 por ciento).

