



BANCO CENTRAL DE RESERVA DEL PERÚ

SUCURSAL CUSCO

**SÍNTESIS ECONÓMICA DE APURÍMAC
OCTUBRE 2010**

Elaborado por:

José Huamán, Dante Madrid y Victor Chique

DEPARTAMENTO DE ESTUDIOS ECONÓMICOS

CONTENIDO

RESEÑA INTRODUCTORIA.....	2
I. ACTIVIDAD PRODUCTIVA Y EMPLEO	
1.1. Producción.....	3
1.1.1. Producción Agropecuaria.....	3
1.1.2. Producción Pesquera.....	6
1.1.3. Producción Minera.....	7
1.1.4. Electricidad.....	7
1.1.5. Turismo.....	8
1.1.6. Encuesta Comercial.....	8
1.1.7. Expectativas Empresariales.....	9
1.2. Aspectos Laborales.....	10
1.2.1. Número de Afiliados Activos por AFP.....	10
II. SECTOR EXTERNO	
2.1. Exportaciones.....	11
III. FINANZAS PÚBLICAS	
3.1. Gobierno Central.....	12
3.2. Gobierno Regional.....	12
IV. MONEDA Y CRÉDITO	
4.1. Depósitos en el Sistema Financiero.....	13
4.2. Créditos del Sistema Financiero.....	14
V. INFORMACIÓN ESTADÍSTICA	
Anexo 1: Siembras por Campaña.....	17
Anexo 2: Producción Agropecuaria.....	18
Anexo 3: Producción Pesquera.....	19
Anexo 4: Producción Minera.....	20
Anexo 5: Generación y Venta de Energía Eléctrica.....	21
Anexo 6: Exportaciones Según Grupos de Productos.....	22
Anexo 7: Ingresos Corrientes del Gobierno Central.....	23
Anexo 8: Ejecución Presupuestal de Gastos del Gobierno Regional.....	24
Anexo 9: Depósitos en el Sistema Financiero.....	25
Anexo 10: Créditos del Sistema Financiero.....	26
Anexo 11: Fuentes de Información.....	27
VI. FICHA TÉCNICA	28

DIRECCIÓN EN INTERNET

<http://www.bcrp.gob.pe>

RESEÑA INTRODUCTORIA

El **Indicador de Actividad Económica Regional**, durante enero-octubre de 2010, registró una contracción de 3,1 por ciento, respecto a similar periodo del año anterior, explicado por la reducción del indicador asociado al sector minería.

El **número de arribos** disminuyó 19,4 por ciento, con relación a octubre de 2009. Por otro lado, el número acumulado de arribos, durante enero-octubre de 2010, fue mayor en 5,9 por ciento, en comparación al mismo periodo del año anterior.

Las **exportaciones**, en octubre de 2010, totalizaron US\$ 8,9 millones, presentando un incremento de 15,5 por ciento, como resultado de los mayores envíos de productos mineros. Por el contrario, durante enero-octubre de 2010, las exportaciones sumaron US\$ 82,4 millones, siendo menor en 22,7 por ciento respecto a similar periodo de 2009.

Los **ingresos del Gobierno Central**, en la Región Apurímac, ascendieron a S/. 1,9 millones, expandiéndose en 9,0 por ciento,

respecto a octubre de 2009. La recaudación acumulada hasta octubre, fue de S/. 17,9 millones, registrando un ascenso de 15,5 por ciento en comparación a similar periodo de 2009. Los **gastos del Gobierno Regional** alcanzaron a S/. 38,0 millones, incrementándose en 26,5 por ciento, respecto a octubre de 2009. El gasto acumulado, hasta octubre de 2010, totalizó S/. 352,9 millones, dando lugar a una expansión de 15,2 por ciento respecto a igual periodo de 2009.

El saldo de **depósitos** en el Sistema Financiero, al concluir octubre de 2010, alcanzó S/. 151,8 millones, mostrando un crecimiento de 6,8 por ciento al compararlo con setiembre. Con relación a octubre de 2009, el saldo de depósitos fue mayor en 32,5 por ciento. El saldo de **colocaciones**, al finalizar octubre de 2010, se incrementó en 2,5 por ciento con respecto al mes anterior, alcanzando a S/. 255,4 millones. Con respecto a octubre de 2009, las colocaciones fueron superiores en 29,1 por ciento.

I. ACTIVIDAD PRODUCTIVA Y EMPLEO

1.1. Producción

El Indicador de Actividad Económica Regional, durante enero-octubre de 2010, decreció 3,1 por ciento respecto al similar

periodo de 2009, explicado por la reducción del indicador asociado al sector minería.

CUADRO N° 1
INDICADOR DE ACTIVIDAD ECONÓMICA REGIONAL 1/ 2/
(Variación porcentual respecto a igual periodo del año anterior)

	Ponderación 3/	Enero-Octubre 2010
Agropecuaria	22,4	9,3
Pesca	0,0	137,9
Minería	6,6	-100,0
Electricidad	0,9	1,9
Servicios Gubernamentales	22,7	4,0
Servicios Financieros	1,8	27,7
TOTAL	54,4	-3,1

1/ Es un indicador parcial de la actividad económica de la región que alcanza una cobertura de 54,4 por ciento del valor agregado bruto de la producción regional según cifras del INEI.

2/ Actualizado con información al 07 de diciembre de 2010.

3/ Considera la estructura productiva de la región para el año 2007 según cifras del INEI. En el caso de los servicios financieros se considera como ponderación el promedio nacional para dicho año (1,8 por ciento).

Fuente: Dirección Regional de Agricultura, Dirección Regional de la Producción, MINEM, Electro Sur Este S.A.A., MEF y SBS.

Elaboración: BCRP. Sucursal Cusco. Departamento de Estudios Económicos

1.1.1. Producción Agropecuaria

El valor bruto de la producción (VBP) agropecuaria resultó superior en 13,0 por ciento con relación a octubre de 2009. El VBP del subsector pecuario creció 21,7 por ciento y el del subsector agrícola se redujo 4,5 por ciento.

El VBP acumulado, durante enero-octubre de 2010, creció 9,3 por ciento, respecto a similar periodo de 2009, como resultado de la expansión del subsector pecuario en 11,2 por ciento, y del subsector agrícola en 8,6 por ciento.

CUADRO N° 2
VALOR BRUTO DE LA PRODUCCIÓN AGROPECUARIA
(Variaciones porcentuales reales)

	Octubre 2009 - 2010	Enero - Octubre 2009 - 2010
Subsector Agrícola	-4,5	8,6
Subsector Pecuario	21,7	11,2
Sector Agropecuario	13,0	9,3

Preliminar

Fuente: Dirección Regional de Agricultura – Apurímac

Elaboración: BCRP. Sucursal Cusco. Departamento de Estudios Económicos

Producción Agrícola

El valor bruto de la producción (VBP) se contrajo con respecto a octubre de 2009, explicado por la menor producción de papa, anís, entre otros.

Durante el periodo enero-octubre de 2010, el crecimiento de la producción agrícola, estuvo asociado principalmente a la expansión productiva de papa.

CUADRO N° 3
PRODUCCIÓN DE PRINCIPALES PRODUCTOS AGRÍCOLAS
(Toneladas)

	Octubre			Enero – Octubre		
	2009	2010	Var. %	2009	2010	Var. %
Caña para alcohol	0	1 493	--	5 720	9 498	66,0
Zapallo	0	55	--	1 822	2 070	13,6
Haba grano verde	34	50	47,1	2 493	3 696	48,3
Arveja grano seco	0	0	--	1 109	1 193	7,6
Avena grano	0	0	--	236	122	-48,3
Cebada grano	0	0	--	6 644	6 608	-0,5
Frijol grano seco	93	93	0,0	9 524	7 181	-24,6
Maíz amiláceo	0	0	--	28 246	28 944	2,5
Olluco	0	0	--	18 182	19 887	9,4
Trigo	0	0	--	7 131	7 028	-1,4
Frijol vainita	4	0	-100,0	166	188	13,3
Anís	14	0	-100,0	485	600	23,7
Maíz choclo	88	57	-35,2	11 217	11 560	3,1
Maíz amarillo duro	63	7	-88,9	3 989	4 192	5,1
Papa	1 883	1 123	-40,4	205 520	231 562	12,7

Preliminar

Fuente: Dirección Regional de Agricultura –Apurímac.

Elaboración: BCRP. Sucursal Cusco. Departamento de Estudios Económicos

CUADRO N° 4
PRECIOS EN CHACRA DE PRINCIPALES PRODUCTOS
(Nuevos soles por Kg.)

	Octubre		
	2009	2010	Var. %
Caña para alcohol	--	0,41	--
Zapallo	--	0,35	--
Haba grano verde	0,80	0,95	18,8
Arveja grano seco	--	--	--
Avena grano	--	--	--
Cebada grano	--	--	--
Frijol grano seco	10,40	6,61	-36,4
Maíz amiláceo	--	--	--
Olluco	--	--	--
Trigo	--	--	--
Frijol vainita	0,79	--	--
Anís	10,00	--	--
Maíz Choclo	1,00	0,60	-40,0
Maíz amarillo duro	0,80	1,00	25,0
Papa	0,87	0,67	-22,9

Preliminar

Fuente: Dirección Regional de Agricultura - Apurímac

Elaboración: BCRP. Sucursal Cusco. Departamento de Estudios Económicos

Siembras

Periodo: Octubre 2010

La superficie sembrada en la Región Apurímac alcanzó 23 219 hectáreas, siendo menor en 11,4 por ciento, respecto al área

instalada en octubre de 2009, destacando la reducción del área sembrada de maíz amiláceo (-16,2 por ciento).

Periodo: Agosto - Octubre 2010

En este periodo, la superficie sembrada alcanzó 29 677 hectáreas, registrando una disminución de 16,8 por ciento respecto al área sembrada en la campaña anterior,

debido a la reducción de las superficies sembradas de maíz amiláceo (-18,3 por ciento), papa (-17,8 por ciento), entre otros.

**CUADRO N° 5
SUPERFICIE SEMBRADA
(Hectáreas)**

	Octubre			Agosto - Octubre		
	2009	2010	%	2009	2010	%
Maíz amiláceo	11 261	9 433	-16,2	15 047	12 289	-18,3
Haba grano seco	1 607	969	-39,7	1 941	1 087	-44,0
Olluco	1 426	1 061	-25,6	1 908	1 669	-12,5
Maíz choclo	699	523	-25,2	1 179	1 083	-8,1
Maíz amarillo duro	241	69	-71,4	255	106	-58,4
Papa	7 190	7 040	-2,1	10 057	8 266	-17,8
Trigo	205	72	-64,9	206	72	-65,0
Frijol grano seco	211	142	-32,7	449	192	-57,2
Zapallo	50	28	-44,0	88	66	-25,0
Avena grano	25	10	-60,0	30	10	-66,7
Anís	--	--	--	--	--	--
Frijol vainita	3	7	133,3	24	9	-62,5
Caña para alcohol	--	22	--	--	22	--
Arveja grano verde	203	347	70,9	368	421	14,4
Cebada grano	627	822	31,1	645	822	27,4
Otros	2 468	2 674	8,3	3 476	3 563	2,5
Total	26 216	23 219	-11,4	35 673	29 677	-16,8

Preliminar

Fuente: Dirección Regional de Agricultura - Apurímac

Elaboración: BCRP. Sucursal Cusco. Departamento de Estudios Económicos

Producción Pecuaria

El valor bruto de la producción (VBP) del subsector pecuario se incrementó en 21,7 por ciento con respecto a octubre de 2009. Este aumento estuvo vinculado principalmente a la mayor producción de carne de vacuno (48,1 por ciento).

En términos acumulados, hasta octubre de 2010, el VBP fue mayor en 11,2 por ciento respecto a similar periodo, destacando el crecimiento de la producción de carne de vacuno (28,2 por ciento).

CUADRO N° 6
PRODUCCIÓN PECUARIA
(Toneladas)

	Octubre			Enero - Octubre		
	2009	2010	Var. %	2009	2010	Var. %
CARNE						
° Ave	58	48	-17,2	524	449	-14,3
° Vacuno	640	948	48,1	6 269	8 034	28,2
° Ovino	118	142	20,3	1 279	1 438	12,4
° Porcino	246	236	-4,1	2 295	2 235	-2,6
° Caprino	25	21	-16,0	232	271	16,8
° Alpaca	119	137	15,1	1 065	1 187	11,5
° Llama	40	61	52,5	439	555	26,4
° Cuy	33	41	24,2	321	381	18,7
HUEVOS	39	52	33,3	391	473	21,0
LECHE VACUNO	2 974	3 028	1,8	38 675	36 074	-6,7
LECHE CAPRINO	0	0	--	89	0	-100,0
LANA DE OVEJA	0	0	--	105	147	40,0
FIBRA DE ALPACA	0	0	--	147	227	54,4
FIBRA DE LLAMA	0	0	--	25	38	52,0

Preliminar

Fuente: Dirección Regional de Agricultura - Apurímac

Elaboración: BCRP. Sucursal Cusco. Departamento de Estudios Económicos

1.1.2. Producción Pesquera

El valor bruto de la producción pesquera creció 102,6 por ciento con relación a octubre del año anterior, principalmente por la mayor extracción de trucha (232,7 por ciento).

El VBP acumulado, hasta octubre de 2010, aumentó 137,9 por ciento respecto a similar periodo de 2009, debido en mayor proporción al incremento de la producción de trucha (383,3 por ciento).

CUADRO N° 7
VALOR BRUTO DE LA PRODUCCIÓN PESQUERA
(Variaciones porcentuales reales)

	Octubre	Enero - Octubre
	2009 - 2010	2009 - 2010
Pejerrey	16,3	1,4
Trucha	232,7	383,3
Carpa	-6,5	-23,3
Especies Nativas	94,3	114,6
TOTAL	102,6	137,9

Preliminar

Fuente: Dirección Regional de la Producción - Apurímac

Elaboración: BCRP. Sucursal Cusco. Departamento de Estudios Económicos

CUADRO N° 8
PRODUCCIÓN PESQUERA CONTINENTAL
(Kg.)

	Octubre			Enero - Octubre		
	2009	2010	Var. %	2009	2010	Var. %
FRESCO						
Pejerrey	4 258	4 952	16,3	60 974	61 849	1,4
Trucha	1 850	6 155	232,7	22 138	106 982	383,3
Carpa	495	463	-6,5	7 135	5 475	-23,3
Especies Nativas	368	715	94,3	4 164	8 935	114,6

Preliminar

Fuente: Dirección Regional de la Producción - Apurímac

Elaboración: BCRP. Sucursal Cusco. Departamento de Estudios Económicos

1.1.3. Producción Minera

En el mes de octubre de 2010, no se registró producción de minerales debido a

la suspensión de operaciones de las empresas mineras.

CUADRO N° 9
VALOR BRUTO DE LA PRODUCCIÓN MINERA
(Variaciones porcentuales reales)

	Octubre		Enero - Octubre	
	2009	2010	2009	2010
Oro	-	-	-100	-100
Plata	-	-	-100	-100
TOTAL	-	-	-100	-100

Preliminar

Fuente: Ministerio de Energía y Minas,

Elaboración: BCRP. Sucursal Cusco. Departamento de Estudios Económicos

CUADRO N° 10
PRODUCCIÓN MINERA

	Octubre			Enero - Octubre		
	2009	2010	Var. %	2009	2010	Var. %
MINERÍA METÁLICA						
Oro (gr.)	0	0	-	94 545	0	-100
Plata (kg.)	0	0	-	19 610	0	-100

Preliminar

Fuente: Ministerio de Energía y Minas,

Elaboración: BCRP. Sucursal Cusco. Departamento de Estudios Económicos

1.1.4. Electricidad

La generación de electricidad creció 13,4 por ciento con relación a octubre de 2009, explicado por la mayor producción de energía hidráulica. La generación acumulada hasta octubre de 2010, se incrementó en 1,9 por ciento, comparándola con similar periodo de 2009.

La venta de energía aumentó 17,5 por ciento respecto a octubre de 2009, como resultado de la mayor comercialización en el mercado libre (21,3 por ciento). En términos acumulados, durante enero-octubre de 2010, la venta fue superior en 24,0 por ciento, con relación al mismo periodo de 2009.

CUADRO N° 11
GENERACIÓN Y VENTA DE ENERGÍA ELÉCTRICA
(MW. h.)

	Octubre			Enero - Octubre		
	2009	2010	Var. %	2009	2010	Var. %
TOTAL GENERACIÓN DE ENERGÍA	2 062	2 338	13,4	30 047	30 618	1,9
Hidráulica	2 062	2 338	13,4	30 046	30 618	1,9
Térmica	0	0	-	1	0	-100,0
TOTAL VENTA DE ENERGÍA	8 204	9 637	17,5	76 566	94 936	24,0
MERCADO REGULADO	3 413	3 827	12,1	33 531	37 264	11,1
Media Tensión	173	234	35,3	2 364	2 423	2,5
Baja Tensión	3 240	3 593	10,9	31 167	34 841	11,8
• Alumbrado Público	288	284	-1,4	2 889	2 794	-3,3
• No Residencial	691	756	9,4	6 590	7 360	11,7
• Residencial	2 261	2 553	12,9	21 688	24 687	13,8
MERCADO LIBRE	4 791	5 810	21,3	43 035	57 672	34,0

Preliminar

Fuente: Electro Sur Este S. A. A.

Elaboración: BCRP. Sucursal Cusco. Departamento de Estudios Económicos

1.1.5. Turismo

El número de arribos a los establecimientos de hospedaje en la Región Apurímac totalizó 22 504 personas, siendo menor en 19,4 por ciento, con relación a octubre de 2009.

Por otro lado, el número acumulado de arribos, durante enero-octubre de 2010, sumó 225 111 personas, siendo mayor en 5,9 por ciento, en comparación al mismo periodo del año anterior.

CUADRO N° 12
ARRIBOS Y PERNOCTACIONES EN ESTABLECIMIENTOS DE HOSPEDAJE

	Octubre			Enero – Octubre		
	2009	2010	Var.%	2009	2010	Var.%
TOTAL ARIBOS	27 906	22 504	-19,4	212 565	225 111	5,9
▪ Nacionales	27 468	21 973	-20,0	207 224	219 993	6,2
▪ Extranjeros	438	531	21,2	5 341	5 118	-4,2
TOTAL PERNOCTACIONES	38 465	31 191	-18,9	298 376	304 844	2,2
▪ Nacionales	37 924	30 557	-19,4	291 240	298 324	2,4
▪ Extranjeros	541	634	17,2	7 136	6 520	-8,6

Preliminar

Fuente: Ministerio de Comercio Exterior y Turismo - Apurímac

Elaboración: BCRP. Sucursal Cusco. Departamento de Estudios Económicos

1.1.6 Encuesta comercial

En el mes de octubre de 2010, los resultados obtenidos, a través de la encuesta comercial aplicada a 13 establecimientos comerciales, muestran que, respecto al mes anterior, para el 39 por ciento de los encuestados se incrementaron las ventas, para el 38 por ciento no presentaron variación y para el 23 por ciento disminuyeron.

Comparando las ventas de octubre de 2010 con las de similar mes del año anterior, el 47 por ciento de encuestados indicó que aumentaron sus ventas, para el 38 se

mantuvieron estables y para el 15 por ciento restante disminuyeron.

Respecto a las expectativas, el 62 por ciento de las empresas encuestadas considera que la actividad comercial aumentará en los tres meses siguientes, el 23 por ciento opina que disminuirá y el 15 por ciento que no presentará variación. En cuanto a las expectativas de ventas, con un horizonte de doce meses, el 93 por ciento espera una mejora y el 7 por ciento estima que se mantendrá sin cambios.

CUADRO N° 13
ENCUESTA DE VENTAS A EMPRESAS COMERCIALES – OCTUBRE 2010
(En porcentaje)

	VENTAS						EXPECTATIVAS DE VENTAS						TASA DE RESPUESTA (%)
	Octubre 10 / Setiembre 10			Octubre 10 / Octubre 09			Enero 11 / Octubre 10			Octubre 11 / Octubre 10			
	+	-	=	+	-	=	+	-	=	+	-	=	
VENTAS MINORISTAS	28	43	29	14	29	57	57	29	14	86	0	14	100
Alimentos y bebidas	100	0	0	0	0	100	0	100	0	100	0	0	100
Farmacias y perfumerías	0	50	50	0	0	100	100	0	0	100	0	0	100
Vestido y calzados	0	100	0	0	0	100	100	0	0	0	0	100	100
Electrodomésticos	50	50	0	50	50	0	50	0	50	100	0	0	100
Materiales de construcción y ferretería	0	0	100	0	100	0	0	100	0	100	0	0	100
VENTAS MAYORISTAS													
Alimentos y bebidas	50	0	50	100	0	0	0	50	50	100	0	0	100
Venta de Combustible	100	0	0	100	0	0	100	0	0	100	0	0	100
Materiales de construcción y ferretería	33	0	67	67	0	33	100	0	0	100	0	0	100
TOTAL	39	23	38	47	15	38	62	23	15	93	0	7	100

Fuente: Encuesta propia a empresas comerciales

Elaboración: BCRP Sucursal Cusco, Departamento de Estudios Económicos

El Índice de Ventas de Comercio (IVC), correspondiente a octubre de 2010 se redujo en 2 puntos respecto a setiembre.

En comparación al mes de octubre de 2009, el IVC resultó mayor en 7 puntos.

GRÁFICO N° 1
ÍNDICE DE VENTAS DE COMERCIO
(Comparado con igual mes del año anterior)

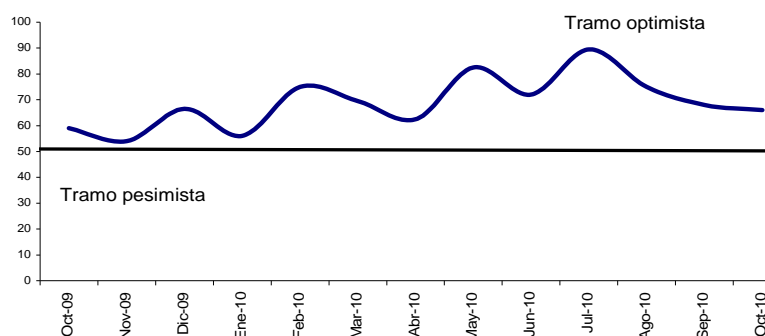

1.1.7. Expectativas Empresariales

La Encuesta de Expectativas Empresariales fue aplicada a 24 empresas de los sectores comercio, servicios e industria. Los resultados indican que la situación económica del país se mantendrá sin cambios para el siguiente mes según el 50,0 por ciento de los encuestados.

Para los próximos tres y doce meses, el 54,0

y 79,0 por ciento manifestaron que el contexto económico podría ser favorable.

Las expectativas sobre la situación económica de las empresas según el 50,0 por ciento se mantendrán estables, mientras que el 54,0 y 83,0 por ciento estiman una mejora para los siguientes tres y doce meses, respectivamente.

CUADRO N° 14
APURÍMAC: EXPECTATIVA EMPRESARIAL – OCTUBRE 2010
(En porcentaje)

	SITUACIÓN ECONÓMICA DEL PAÍS			SITUACIÓN ECONÓMICA DE LA EMPRESA		
	1 mes	3 meses	12 meses	1 mes	3 meses	12 meses
Comercio						
Mejor	31,0	69,0	92,0	30,0	62,0	92,0
Igual	38,0	23,0	8,0	38,0	23,0	8,0
Peor	31,0	8,0	0,0	32,0	15,0	0,0
Servicios						
Mejor	0,0	33,0	67,0	33,0	33,0	67,0
Igual	83,0	67,0	33,0	50,0	67,0	33,0
Peor	17,0	0,0	0,0	17,0	0,0	0,0
Industrial						
Mejor	60,0	40,0	60,0	20,0	60,0	80,0
Igual	40,0	60,0	20,0	80,0	40,0	20,0
Peor	0,0	0,0	20,0	0,0	0,0	0,0
TOTAL						
Mejor	29,0	54,0	79,0	29,0	54,0	83,0
Igual	50,0	42,0	17,0	50,0	38,0	17,0
Peor	21,0	4,0	4,0	21,0	8,0	0,0

Fuente: Encuesta propia a empresas comerciales, de servicios e industriales
Elaboración: BCRP Sucursal Cusco, Departamento de Estudios Económicos

El índice de expectativas acerca de la evolución de la economía en los próximos tres meses, registró 75 puntos en el mes de octubre de 2010, siendo mayor en 2 puntos respecto al mes anterior y 5 puntos superior respecto a octubre de 2009.

Por su parte, el índice de expectativas acerca de la evolución de las empresas en los próximos tres meses, registró 73 puntos en el mes de octubre de 2010, manteniéndose igual respecto al mes anterior y siendo menor en 2 puntos en comparación al índice de octubre de 2009.

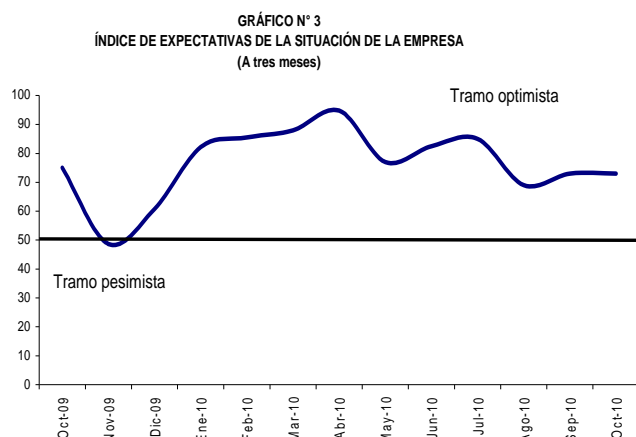

1.2. Aspectos Laborales

1.2.1. Número de Afiliados Activos por AFP

El número total de afiliados activos por AFP se incrementó en 0,4 por ciento respecto a setiembre de 2010, por el aumento de las afiliaciones de las AFP Horizonte (1,7 por ciento) y Prima (0,8 por ciento).

En comparación a octubre de 2009, el número de afiliados creció 2,8 por ciento, por el mayor dinamismo de las AFP Horizonte (8,7 por ciento) y Prima (5,1 por ciento).

CUADRO N° 15
NÚMERO DE AFILIADOS ACTIVOS SEGÚN AFP

	2009		2010		Var. % Octubre 2009 - 2010
	Octubre	Setiembre	Setiembre	Octubre	
Horizonte	2 777	2 967	2 967	3 018	8,7
Integra	9 035	9 047	9 047	9 029	-0,1
Prima	4 390	4 578	4 578	4 614	5,1
Profuturo	5 500	5 630	5 630	5 640	2,5
TOTAL SPP	21 702	22 222	22 222	22 301	2,8

Fuente: Superintendencia de Banca, Seguros y AFP (SBS)

Elaboración: BCRP. Sucursal Cusco. Departamento de Estudios Económicos

II. SECTOR EXTERNO

2.1. Exportaciones

En el mes de octubre, las exportaciones totalizaron US\$ 8,9 millones, mostrando un incremento de 15,5 por ciento respecto a similar mes de 2009, como resultado de la mayor exportación de productos mineros (21,1 por ciento).

Por el contrario, durante enero-octubre de 2010, las exportaciones acumuladas presentaron un importe de US\$ 82,4 millones, disminuyendo 22,7 por ciento respecto a similar periodo de 2009, por los menores envíos de productos mineros (-22,1 por ciento).

CUADRO N° 16
EXPORTACIONES SEGÚN GRUPOS DE PRODUCTOS
(Valor FOB en miles de US dólares)

	Octubre			Enero - Octubre		
	2009	2010	Var. %	2009	2010	Var. %
PRODUCTOS TRADICIONALES	7 299	8 836	21,1	105 575	82 287	-22,1
Mineros	7 299	8 836	21,1	105 575	82 287	-22,1
PRODUCTOS NO TRADICIONALES	369	22	-94,0	995	137	-86,2
Agropecuarios	368	1	-99,7	988	112	-88,7
Minería no metálica	0	0	-,-	5	1	-80,0
Resto de otros no tradicionales	1	21	2 000,0	2	24	1100,0
TOTAL	7 668	8 858	15,5	106 570	82 424	-22,7

Preliminar

Fuente: Superintendencia Nacional de Administración Tributaria - SUNAT

Elaboración: BCRP, Sucursal Cusco, Departamento de Estudios Económicos

GRÁFICO N° 4
ESTRUCTURA DE LAS EXPORTACIONES
POR GRUPOS DE PRODUCTOS

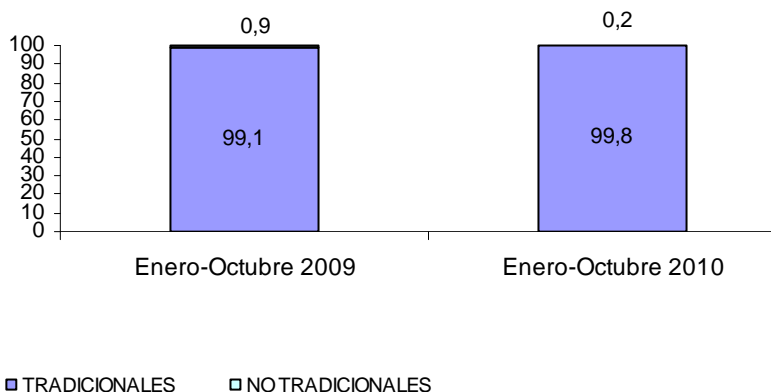

III. FINANZAS PÚBLICAS

3.1. Gobierno Central

Los ingresos del Gobierno Central en la Región Apurímac totalizaron S/. 1,9 millones, expandiéndose 9,0 por ciento, respecto a lo captado en octubre de 2009. Este aumento estuvo vinculado a las mayores recaudaciones del impuesto general a las ventas por operaciones internas (27,3 por ciento).

La recaudación acumulada hasta octubre de 2010, fue de S/. 17,9 millones, es decir, 15,5 por ciento superior, en comparación a lo recaudado en similar periodo de 2009, como efecto de los mayores ingresos provenientes del impuesto general a las ventas por operaciones internas (29,2 por ciento) y del impuesto a la renta (19,2 por ciento).

CUADRO N° 17
INGRESOS CORRIENTES DEL GOBIERNO CENTRAL
(Miles de nuevos soles)

	Octubre			Enero - Octubre		
	2009	2010	Var. %	2009	2010	Var. %
1. Impuesto a la Renta	1 008	1 028	2,0	8 372	9 979	19,2
2. Impuestos a la Producción y Consumo	461	586	27,1	3 855	4 973	29,0
- I.G.V.	458	583	27,3	3 824	4 941	29,2
° Operaciones Internas	458	583	27,3	3 824	4 941	29,2
° Operaciones Externas	0	0	--	0	0	--
- I.S.C.	3	3	0,0	32	32	0,0
3. Impuesto a la Importación	0	0	--	0	0	--
4. Otros Ingresos	282	295	4,6	3 296	2 976	-9,7
TOTAL	1 751	1 909	9,0	15 523	17 928	15,5

Fuente: Superintendencia Nacional de Administración Tributaria - SUNAT
Elaboración: BCRP. Sucursal Cusco. Departamento de Estudios Económicos

3.2. Gobierno Regional

La ejecución presupuestal del Gobierno Regional fue de S/. 38,0 millones, mostrando un incremento de 26,5 por ciento, en comparación a octubre de 2009, como consecuencia del mayor gasto en adquisición de activos no financieros (96,5 por ciento).

Durante enero-octubre de 2010, los gastos alcanzaron S/. 352,9 millones, aumentando en 15,2 por ciento, respecto a similar periodo de 2009, como efecto principal del incremento del gasto en adquisición de activos no financieros (62,1 por ciento).

CUADRO N° 18
GASTOS DE GOBIERNO REGIONAL, SEGÚN GRUPOS DE GASTO
(Miles de nuevos soles)

	Octubre			Enero - Octubre		
	2009	2010	Var. %	2009	2010	Var. %
GASTO CORRIENTE	24 262	26 649	9,8	249 027	259 194	4,1
° Personal y Obligaciones Sociales	17 280	18 057	4,5	175 983	181 580	3,2
° Pensiones y Otras Prestaciones Sociales	2 262	2 209	-2,3	23 042	23 967	4,0
° Bienes y Servicios	4 380	6 163	40,7	40 072	46 380	15,7
° Otros Gastos	340	220	-35,3	9 930	7 267	-26,8
GASTO DE CAPITAL	5 761	11 320	96,5	57 308	93 662	63,4
° Adquisición de Activos no Financieros	5 761	11 320	96,5	57 025	92 462	62,1
° Donaciones y Transferencias	0	0	--	283	1 200	324,0
TOTAL	30 023	37 969	26,5	306 335	352 856	15,2

Preliminar

Fuente: Ministerio de Economía y Finanzas (SIAF-SP)

Elaboración: BCRP. Sucursal Cusco. Departamento de Estudios Económicos

CUADRO N° 19
GASTOS DE GOBIERNO REGIONAL, SEGÚN FUENTES DE FINANCIAMIENTO
(Miles de nuevos soles)

	Octubre			Enero - Octubre		
	2009	2010	Var. %	2009	2010	Var. %
Recursos Ordinarios	27 746	30 789	11,0	282 881	297 388	5,1
Recursos Directamente Recaudados	511	561	9,8	4 272	4 879	14,2
Donaciones y Transferencias	1 435	1 379	-3,9	16 005	10 697	-33,2
Canon y Sobrecanon	331	5 240	1 483,1	3 177	39 892	1 155,6
TOTAL	30 023	37 969	26,5	306 335	352 856	15,2

Preliminar

Fuente: Ministerio de Economía y Finanzas (SIAF-SP)

Elaboración: BCRP. Sucursal Cusco. Departamento de Estudios Económicos

IV. MONEDA Y CRÉDITO

4.1. Depósitos en el Sistema Financiero

Al finalizar octubre de 2010, el saldo de depósitos en el Sistema Financiero fue de S/. 151,8 millones, mostrando un incremento de 6,8 por ciento con relación a setiembre, debido al mayor dinamismo de las empresas bancarias (9,9 por ciento).

Con respecto a octubre de 2009, el saldo

de depósitos fue mayor en 32,5 por ciento, destacando las mayores captaciones de las empresas bancarias (47,4 por ciento) y las instituciones microfinancieras no bancarias (19,1 por ciento). La liquidez en moneda nacional creció 45,9 por ciento y en moneda extranjera fue menor en 4,0 por ciento.

CUADRO N° 20
DEPÓSITOS EN EL SISTEMA FINANCIERO
(Saldo en miles de nuevos soles)

	2009	2010		Var. %
	Octubre	Setiembre	Octubre	Octubre 2010-2009
Empresas Bancarias	55 402	74 322	81 684	47,4
Instituciones Microfinancieras no Bancarias	57 667	66 339	68 664	19,1
° Cajas Municipales	42 224	52 919	54 794	29,8
° Cajas Rurales	15 443	13 420	13 870	-10,2
Empresas Financieras	1 452	1 512	1 422	-2,1
TOTAL SISTEMA FINANCIERO	114 521	142 173	151 770	32,5
TOTAL M/N	83 823	115 196	122 295	45,9
TOTAL M/E	30 698	26 977	29 475	-4,0

Fuente: Superintendencia de Banca, Seguros y AFP (SBS)

Elaboración: BCRP. Sucursal Cusco, Departamento de Estudios Económicos

CUADRO N° 21
PARTICIPACIÓN EN LOS DEPÓSITOS
(En %)

	Octubre 2010		
	Miles de S/.	Participación %	Acumulado
Banco de Crédito	59 358	39,1	39,1
Caja Municipal Cusco	36 228	23,9	63,0
Interbank	22 326	14,7	77,7
Caja Municipal Arequipa	13 007	8,6	86,3
CRAC Credinka	12 196	8,0	94,3
Caja Municipal Ica	4 353	2,9	97,2
CRAC Libertadores de Ayacucho	1 674	1,1	98,3
CrediScotia Financiera	1 422	0,9	99,2
Caja Municipal Piura	1 206	0,8	100,0
TOTAL SISTEMA FINANCIERO	151 770	100,0	

Fuente: Superintendencia de Banca, Seguros y AFP (SBS)

Elaboración: BCRP. Sucursal Cusco, Departamento de Estudios Económicos

Los pasivos que mostraron un mayor crecimiento anual fueron los depósitos de ahorro (54,2 por ciento) y a la vista (42,3 por ciento). En cuanto al total de captaciones, los depósitos de ahorro

representaron el 55,4 por ciento, los depósitos a plazo constituyeron el 28,1 por ciento y los depósitos a la vista el 16,5 por ciento.

CUADRO N° 22
DEPÓSITOS EN EL SISTEMA FINANCIERO SEGÚN TIPO
(Saldo en miles de nuevos soles)

	Var. %	Participación
	Oct.10/Oct.09	Octubre 2010
Depósitos a la Vista	42,3	16,5
Depósitos de Ahorro	54,2	55,4
Depósitos a Plazo	0,7	28,1
TOTAL SISTEMA FINANCIERO	32,5	100,0

Fuente: Superintendencia de Banca, Seguros y AFP (SBS)
Elaboración: BCRP - Sucursal Cusco, Departamento de Estudios Económicos

4.2. Créditos del Sistema Financiero

En octubre de 2010, el saldo de colocaciones del Sistema Financiero alcanzó a S/. 255,4 millones, creciendo 2,5 por ciento respecto a setiembre, debido principalmente a los mayores créditos otorgados por las instituciones microfinancieras no bancarias (2,0 por ciento).

En comparación a octubre de 2009, las colocaciones crecieron 29,1 por ciento, destacando el incremento de los créditos de las instituciones microfinancieras no bancarias (24,0 por ciento). En el mismo periodo, el saldo colocado en moneda nacional subió 35,0 por ciento y, en moneda extranjera fue menor en 6,1 por ciento.

CUADRO N° 23
CRÉDITOS DEL SISTEMA FINANCIERO
(Saldo en miles de nuevos soles)

	2009	2010		Var. %
	Octubre	Setiembre	Octubre	Octubre 2010 - 2009
Empresas Bancarias	36 188	45 371	46 761	29,2
Instituciones Microfinancieras no Bancarias	154 000	187 237	190 926	24,0
° Cajas Municipales	129 796	159 112	162 134	24,9
° Cajas Rurales	14 355	19 322	19 930	38,8
° Edpyme	9 849	8 803	8 862	-10,0
Empresas Financieras	7 643	16 464	17 698	131,6
TOTAL SISTEMA FINANCIERO	197 831	249 072	255 385	29,1
TOTAL M/N	169 493	222 652	228 771	35,0
TOTAL M/E	28 338	26 420	26 614	-6,1

Fuente: Superintendencia de Banca, Seguros y AFP (SBS)
Elaboración: BCRP, Sucursal Cusco, Departamento de Estudios Económicos

CUADRO N° 24
PARTICIPACIÓN EN LOS CRÉDITOS
 (En %)

	Octubre		
	Miles de S/.	Participación %	Acumulado
Caja Municipal Cusco	80 254	31,4	31,4
Caja Municipal Arequipa	50 419	19,7	51,1
Banco de Crédito	38 004	14,9	66,0
Caja Municipal Ica	21 282	8,3	74,3
CrediScotia Financiera	16 285	6,4	80,7
CRAC Credinka	14 305	5,6	86,3
Caja Municipal Piura	10 179	4,0	90,3
Edpyme Proempresa	8 862	3,5	93,8
Interbank	8 757	3,4	97,2
CRAC Libertadores de Ayacucho	5 625	2,2	99,4
Financiera TFC S A	822	0,4	99,8
Financiera Edyficar	591	0,2	100,0
TOTAL	255 385	100,0	

Fuente: Superintendencia de Banca, Seguros y AFP (SBS)

Elaboración: BCRP. Sucursal Cusco, Departamento de Estudios Económicos

V. INFORMACIÓN ESTADÍSTICA MENSUAL

ANEXO 3
REGIÓN APURÍMAC: PRODUCCIÓN PESQUERA
(kg)

	2009			2010										Enero - Octubre	
	Oct.	Nov.	Dic.	Ene.	Feb.	Mar.	Abr.	May.	Jun.	Jul.	Ago.	Set.	Oct.	2009	2010
FRESCO															
PEJERREY	4 258	8 026	8 485	4 929	7 495	7 596	7 767	7 124	6 381	5 925	5 695	3 985	4 952	60 974	61 849
TRUCHA	1 850	1 978	2 107	4 747	4 520	8 955	10 948	14 685	18 950	13 317	12 785	11 920	6 155	22 138	106 982
CARPA	495	1 050	980	660	580	610	480	518	566	592	476	530	463	7 135	5 475
ESPECIES NATIVAS	368	400	515	750	670	730	920	1 320	1 230	980	760	860	715	4 164	8 935

Preliminar

Fuente: Dirección Regional de la Producción - Apurímac

Elaboración: BCRP. Sucursal Cusco. Departamento de Estudios Económicos

ANEXO 4

REGIÓN APURÍMAC: PRODUCCIÓN MINERA

	2009			2010									Enero - Octubre		
	Oct.	Nov.	Dic.	Ene.	Feb.	Mar.	Abr.	May.	Jun.	Jul.	Ago.	Set.	Oct.	2009	2010
MINERÍA METÁLICA 1/															
PRODUCCIÓN TOTAL:															
Concentrado Metálico:															
. Oro (gr)	0	0	0	0	0	0	0	0	0	0	0	0	0	94 545	0
. Plata (kg)	0	0	0	0	0	0	0	0	0	0	0	0	0	19 610	0

Preliminar

1/ Contenido fino

Fuente: Ministerio de Energía y Minas

Elaboración: BCRP. Sucursal Cusco. Departamento de Estudios Económicos

ANEXO 5
REGION APURÍMAC: GENERACIÓN Y VENTA DE ENERGÍA ELÉCTRICA
(MW.h.)

	2009			2010										Enero - Octubre	
	Oct.	Nov.	Dic.	Ene.	Feb.	Mar.	Abr.	May.	Jun.	Jul.	Ago.	Set.	Oct.	2009	2010
TOTAL GENERACIÓN DE ENERGÍA	2 062	2 913	3 560	3 738	3 900	3 531	3 740	2 940	2 722	2 633	2 270	2 806	2 338	30 047	30 618
Hidráulica	2 062	2 913	3 560	3 738	3 900	3 531	3 740	2 940	2 722	2 633	2 270	2 806	2 338	30 046	30 618
Térmica	0	0	0	0	0	0	0	0	0	0	0	0	0	1	0
TOTAL VENTA ENERGÍA ELÉCTRICA	8 204	8 468	8 735	8 488	8 386	9 497	9 293	9 690	9 844	9 959	10 105	10 037	9 637	76 566	94 936
MERCADO REGULADO	3 413	3 514	3 477	3 476	3 344	3 450	3 625	3 730	3 865	3 845	3 981	4 121	3 827	33 531	37 264
Media Tensión	173	238	245	209	235	223	209	229	248	291	243	302	234	2 364	2 423
Baja Tensión	3 240	3 276	3 232	3 267	3 109	3 227	3 416	3 501	3 617	3 554	3 738	3 819	3 593	31 167	34 841
° Alumbrado Público	288	291	283	287	289	264	270	278	280	284	277	281	284	2 889	2 794
° No Residencial	691	653	686	663	657	683	720	747	758	755	808	813	756	6 590	7 360
° Residencial	2 261	2 332	2 263	2 317	2 163	2 280	2 426	2 476	2 579	2 515	2 653	2 725	2 553	21 688	24 687
MERCADO LIBRE	4 791	4 954	5 258	5 012	5 042	6 047	5 668	5 960	5 979	6 114	6 124	5 916	5 810	43 035	57 672

Preliminar

Fuente: Electro Sur Este S.A.A.

Elaboración: BCRP, Sucursal Cusco. Departamento de Estudios Económicos

ANEXO 6

REGIÓN APURÍMAC: EXPORTACIONES SEGÚN GRUPOS DE PRODUCTOS

(Valor FOB en miles de US dólares)

	2009			2010										Enero - Octubre	
	Oct.	Nov.	Dic.	Ene.	Feb.	Mar.	Abr.	May.	Jun.	Jul.	Ago.	Set.	Oct.	2009	2010
PRODUCTOS TRADICIONALES	7 299	0	10 175	8 331	10 375	0	14 198	6 405	10 247	12 458	8 332	3 105	8 836	105 575	82 287
° Mineros	7 299	0	10 175	8 331	10 375	0	14 198	6 405	10 247	12 458	8 332	3 105	8 836	105 575	82 287
PRODUCTOS NO TRADICIONALES	369	315	371	88	0	6	0	0	1	0	0	20	22	995	137
° Agropecuarios	368	315	371	88	0	6	0	0	0	0	0	17	1	988	112
° Metal Mecánico	0	0	0	0	0	0	0	0	0	0	0	0	0	0	0
° Minería no Metálica	0	0	0	0	0	0	0	0	1	0	0	0	0	0	1
° Químico	0	0	0	0	0	0	0	0	0	0	0	0	0	5	0
° Resto de Otros no Tradicionales	1	0	0	0	0	0	0	0	0	0	0	3	21	2	24
TOTAL	7 668	315	10 546	8 419	10 375	6	14 198	6 405	10 248	12 458	8 332	3 125	8 858	106 570	82 424

Preliminar

Fuente :Superintendencia Nacional de Administración Tributaria - SUNAT

Elaboración: BCRP. Sucursal Cusco. Departamento de Estudios Económicos

ANEXO 7
REGIÓN APURÍMAC: INGRESOS CORRIENTES DEL GOBIERNO CENTRAL
(Miles de nuevos soles)

	2009			2010										Enero - Octubre	
	Oct.	Nov.	Dic.	Ene.	Feb.	Mar.	Abr.	May.	Jun.	Jul.	Ago.	Set.	Oct.	2009	2010
1. Impuesto a la Renta	1 008	816	928	1 158	832	1 028	934	905	849	915	960	1 370	1 028	8 372	9 979
2. Impuestos a la Producción y Consumo	461	434	479	611	412	348	403	379	436	438	761	599	586	3 855	4 973
- I.G.V.	458	430	475	606	410	345	402	374	434	435	757	595	583	3 824	4 941
° Operaciones Internas	458	430	475	606	410	345	402	374	434	435	757	595	583	3 824	4 941
° Operaciones Externas	0	0	0	0	0	0	0	0	0	0	0	0	0	0	0
- I.S.C.	3	4	4	5	2	4	2	4	2	3	3	4	3	32	32
3. Impuesto a la Importación	0	0	0	0	0	0	0	0	0	0	0	0	0	0	0
4. Otros Ingresos	282	260	402	260	268	246	278	344	245	361	302	377	295	3 296	2 976
TOTAL	1 751	1 510	1 809	2 029	1 512	1 622	1 615	1 628	1 530	1 714	2 023	2 346	1 909	15 523	17 928

Fuente: Superintendencia Nacional de Administración Tributaria - SUNAT
Elaboración: BCRP. Sucursal Cusco. Departamento de Estudios Económicos

ANEXO 8
EJECUCIÓN PRESUPUESTAL DE GASTOS DEL GOBIERNO REGIONAL APURÍMAC, SEGÚN GRUPOS DE GASTO
(Miles de nuevos soles)

	2009			2010										Enero - Octubre	
	Oct.	Nov.	Dic.	Ene.	Feb.	Mar.	Abr.	May.	Jun.	Jul.	Ago.	Set.	Oct.	2009	2010
GASTOS CORRIENTES	24 262	24 210	34 414	24 394	24 134	23 139	24 513	24 693	25 612	29 627	29 205	27 228	26 649	249 027	259 194
° PERSONAL Y OBLIGACIONES SOCIALES	17 280	17 340	23 229	20 013	17 143	16 472	17 298	17 595	17 615	21 167	17 777	18 443	18 057	175 983	181 580
° PENSIONES Y OTRAS PRESTACIONES SOCIALES	2 262	2 180	3 490	3 061	2 143	2 272	2 233	2 219	2 294	2 954	2 370	2 212	2 209	23 042	23 967
° BIENES Y SERVICIOS	4 380	4 369	6 203	1 193	4 423	4 117	4 587	4 502	5 029	5 164	5 132	6 070	6 163	40 072	46 380
° OTROS GASTOS	340	321	1 492	127	425	278	395	377	674	342	3 926	503	220	9 930	7 267
GASTOS DE CAPITAL	5 761	6 195	9 639	789	1 560	4 321	6 698	8 486	15 650	15 478	18 890	10 470	11 320	57 308	93 662
° ADQUISICIÓN DE ACTIVOS NO FINANCIEROS	5 761	5 180	9 149	789	1 560	4 321	6 698	8 486	15 650	15 478	18 890	9 270	11 320	57 025	92 462
Planeamiento, gestión y reserva de contingencia	353	447	793	0	30	226	238	237	181	236	246	151	432	2 204	1 977
Orden publico y seguridad	0	0	0	0	0	0	0	0	0	0	0	0	0	0	0
Defensa y seguridad nacional	0	0	0	0	0	0	0	0	0	0	0	0	0	0	0
Justicia	0	0	0	0	0	0	0	0	0	0	0	0	0	0	0
Trabajo	0	0	1	0	0	0	6	0	1	5	5	0	273	12	290
Comercio	0	0	0	0	0	0	0	0	0	0	0	0	0	0	0
Turismo	0	0	0	0	0	0	0	0	6	0	0	0	0	67	6
Agropecuaria	2 086	1 637	1 181	250	357	1 048	1 244	1 519	2 607	3 162	3 369	2 637	2 809	14 514	19 002
Pesca	90	42	152	36	56	87	48	86	53	73	29	49	70	122	587
Energía	55	48	204	0	0	0	33	15	15	37	251	298	213	504	862
Minería	11	10	55	0	0	0	0	0	0	0	0	0	0	196	0
Industria	0	0	0	0	0	0	3	0	3	0	0	0	0	2	6
Transporte	786	628	998	138	376	539	791	1 717	1 499	3 691	2 959	1 799	1 634	7 151	15 143
Comunicaciones	0	0	0	0	0	0	0	0	0	0	0	0	34	0	34
Medio ambiente	252	312	387	85	120	309	253	282	369	213	280	204	158	2 771	2 273
Saneamiento	166	45	99	0	0	134	245	1 777	2 181	4 552	5 343	838	1 897	6 024	16 967
Vivienda y desarrollo urbano	45	73	1	0	0	0	251	56	9	0	96	0	0	901	412
Salud	1 445	1 208	3 884	56	229	454	1 610	702	4 980	747	2 847	160	716	10 687	12 501
Cultura y deporte	78	47	0	0	0	0	0	0	28	60	49	-8	18	369	147
Educación	393	683	1 394	224	392	1 524	1 976	2 095	3 716	2 701	3 415	3 136	3 046	11 438	22 225
Protección social	1	0	0	0	0	0	0	0	2	1	1	6	20	63	30
° DONACIONES Y TRANSFERENCIAS	0	1 015	490	0	0	0	0	0	0	0	0	1 200	0	283	1 200
TOTAL	30 023	30 405	44 053	25 183	25 694	27 460	31 211	33 179	41 262	45 105	48 095	37 698	37 969	306 335	352 856

Fuente: Ministerio de Economía y Finanzas (SIAF-SP)

Elaboración: BCRP. Sucursal Cusco. Departamento de Estudios Económicos

ANEXO 9

REGIÓN APURÍMAC: DEPÓSITOS EN EL SISTEMA FINANCIERO

(Saldos en miles de nuevos soles)

	2009			2010									
	Oct.	Nov.	Dic.	Ene.	Feb.	Mar.	Abr.	May.	Jun.	Jul.	Ago.	Set.	Oct.
I. EMPRESAS BANCARIAS	55 402	59 207	66 765	62 752	62 312	63 542	62 438	63 187	64 596	66 939	71 470	74 322	81 684
Banco de Crédito	48 760	52 880	59 475	55 470	54 900	53 785	53 035	52 254	52 383	51 988	53 027	55 388	59 358
Interbank	6 642	6 327	7 290	7 282	7 412	9 757	9 403	10 933	12 213	14 951	18 443	18 934	22 326
II. INST. MICROFINANC. NO BANCARIAS	57 667	57 747	59 295	60 269	59 650	61 846	62 044	60 893	61 931	65 583	68 892	66 339	68 664
Caja Municipal Arequipa	7 965	8 279	8 922	8 761	9 089	9 137	9 458	9 561	10 320	11 052	12 027	12 596	13 007
Caja Municipal Cusco	30 252	30 114	30 434	31 050	30 026	31 256	31 837	32 729	32 605	35 880	35 775	35 186	36 228
Caja Municipal Ica	3 598	3 497	3 537	3 766	3 679	3 943	3 180	3 453	3 343	3 508	3 628	4 171	4 353
Caja Municipal Piura	409	596	671	780	883	937	1 056	881	845	914	882	966	1 206
CRAC Credinka	12 231	12 118	12 583	12 834	12 859	13 413	13 329	13 255	13 824	13 387	13 523	12 381	12 196
CRAC Libertadores de Ayacucho	3 212	3 143	3 148	3 078	3 114	3 160	3 184	1 014	994	842	3 057	1 039	1 674
III. EMPRESAS FINANCIERAS	1 452	1 454	1 396	1 335	1 298	1 255	1 296	1 325	1 473	1 468	1 504	1 512	1 422
CrediScotia Financiera	1 452	1 454	1 396	1 335	1 298	1 255	1 296	1 325	1 473	1 468	1 504	1 512	1 422
TOTAL	114 521	118 408	127 456	124 356	123 260	126 643	125 778	125 405	128 000	133 990	141 866	142 173	151 770
TOTAL M/N	83 823	90 091	97 797	95 627	94 806	97 796	97 152	95 788	97 446	104 018	112 247	115 196	122 295
TOTAL M/E	30 698	28 317	29 659	28 729	28 454	28 847	28 626	29 617	30 554	29 972	29 619	26 977	29 475

Fuente: Superintendencia de Banca, Seguros y AFPs - SBS

Elaboración: BCRP. Sucursal Cusco. Departamento de Estudios Económicos

ANEXO 10
REGIÓN APURÍMAC: CRÉDITOS DEL SISTEMA FINANCIERO
(Saldos en miles de nuevos soles)

	2009			2010									
	Oct.	Nov.	Dic.	Ene.	Feb.	Mar.	Abr.	May.	Jun.	Jul.	Ago.	Set.	Oct.
I. EMPRESAS BANCARIAS	36 188	36 109	36 316	36 144	37 002	37 170	40 080	40 914	41 447	42 335	43 397	45 371	46 761
Banco de Crédito	28 917	28 761	29 162	28 956	29 819	29 841	32 621	33 314	33 542	34 418	35 118	36 828	38 004
Interbank	7 271	7 348	7 154	7 188	7 183	7 329	7 459	7 600	7 905	7 917	8 279	8 543	8 757
II. INST. MICROFINANC. NO BANCARIAS	154 000	166 348	159 018	158 151	160 728	164 416	167 449	172 538	176 087	179 029	180 200	187 237	190 926
Caja Municipal Arequipa	43 483	43 145	44 831	44 430	45 104	46 108	46 763	46 887	47 610	47 755	48 205	49 023	50 419
Caja Municipal Cusco	65 272	65 822	67 719	67 440	68 292	69 869	70 716	72 617	74 589	76 631	78 437	79 756	80 254
Caja Municipal Ica	15 762	27 262	15 677	16 087	16 776	17 193	17 657	18 180	18 636	19 349	19 869	20 771	21 282
Caja Municipal Piura	5 279	5 714	6 381	6 430	6 980	7 528	8 253	8 221	8 779	8 816	9 236	9 562	10 179
CRAC Credinka	10 709	10 756	11 108	10 731	10 843	11 125	11 580	11 530	11 499	11 774	12 457	13 532	14 305
CRAC Libertadores de Ayacucho	3 646	3 596	3 276	3 223	3 173	3 168	3 143	5 912	5 894	5 759	3 195	5 790	5 625
Edpyme Proempresa	9 849	10 053	10 026	9 810	9 560	9 425	9 337	9 191	9 080	8 945	8 801	8 803	8 862
III. EMPRESAS FINANCIERAS	7 643	8 361	9 013	9 336	9 957	10 693	11 471	12 211	13 137	14 014	15 271	16 464	17 698
CrediScotia Financiera	6 852	7 559	8 145	8 486	9 082	9 744	10 542	11 240	12 111	12 903	14 060	15 161	16 285
Financiera TFC	693	673	672	640	614	616	601	610	631	654	713	771	822
Financiera Edyficar	98	129	196	210	261	333	328	361	395	457	498	532	591
TOTAL	197 831	210 818	204 347	203 631	207 687	212 279	219 000	225 663	230 671	235 378	238 868	249 072	255 385
TOTAL M/N	169 493	181 982	176 679	176 821	181 345	185 893	191 921	197 954	203 945	208 038	212 798	222 652	228 771
TOTAL M/E	28 338	28 836	27 668	26 810	26 342	26 386	27 079	27 709	26 726	27 340	26 070	26 420	26 614

Fuente: Superintendencia de Banca, Seguros y AFPs- SBS

Elaboración: BCRP. Sucursal Cusco. Departamento de Estudios Económicos

ANEXO 11

SÍNTESIS ECONÓMICA DE APURÍMAC: FUENTES DE INFORMACIÓN

	Fuente de Información General	Fuente de Información Específica	Nombre del Documento y/o archivo	Página Web
Sector Agropecuario	Dirección Regional Agraria Apurímac	Dirección de Información Agraria	Informe Estadístico Continuo Mensual	
	Dirección Regional Agraria Andahuaylas	Dirección de Información Agraria	Ejecución y Perspectivas de la Información Agrícola	
Pesca	Dirección Subregional de Pesquería Andahuaylas	Oficina de Extracción y Pesca Artesanal	Infomación Estadística Mensual del Desembarque de Productos Hidrobiológicos	
Minería	Ministerio de Energía y Minas	Dirección General de Minería	Boletín Mensual de Minería	www.mem.gob.pe
Electricidad	Electro Sur Este S.A.A.	División de Facturación	Generación Propia de Energía MW.h Ventas de Energía en MW.h	
Turismo	Ministerio de Comercio Exterior y Turismo	Ministerio de Comercio Exterior y Turismo	Índices Mensuales de Ocupabilidad de Establecimientos de Hospedaje Colectivo	www.mincetur.gob.pe
Afiliaciones por AFPs	Superintendencia de Banca, Seguros y AFP	Boletín Estadístico de AFPs	Número de Afiliados Activos por AFP	www.sbs.gob.pe
Exportaciones	SUNAT	Aduanas	Regímenes Aduaneros	www.sunat.gob.pe
Recaudación Tributaria	SUNAT	Nota Tributaria	Ingresos Recaudados por la Sunat	www.sunat.gob.pe
Gobierno Regional	Ministerio de Economía y Finanzas	Transparencia Económica	Ejecución del Gasto y Gobiernos Regionales (SIAF-SP)	www.mef.gob.pe
Sistema Financiero Regional	Superintendencia de Banca, Seguros y AFP	Boletín Estadístico	Créditos Directos y Depósitos por Oficina	www.sbs.gob.pe
Comentario:				
<p>1.- Las cifras y series estadísticas que se incluyen en la Síntesis Económica, han sido proporcionadas por las distintas fuentes de información mediante documentos impresos y archivos informáticos. La Sucursal Cusco del BCRP no realiza modificaciones ni alteraciones a estas cifras, por lo que cualquier reajuste o cambio posterior puede dar lugar a diferencias en los datos que se presentan en la Síntesis Económica y las cifras (reajustadas y modificadas), que podrían ofrecer las fuentes de información. Los reajustes y modificaciones de las cifras son de absoluta competencia y responsabilidad de las fuentes de información.</p> <p>2.- Debido a las significativa volatilidad (alta varianza) de las series económicas a nivel regional, el análisis cualitativo de la Síntesis Económica se realiza considerando la variación absoluta, y la variación relativa.</p>				

VI. FICHA TÉCNICA

Metodología del Cálculo del Indicador de Actividad Económica Regional de Apurímac

El Indicador de Actividad Económica Regional es un indicador parcial de corto plazo, que busca medir el desenvolvimiento de la economía regional, a partir de la evolución de la actividad de los principales sectores. Los sectores considerados representan el 54,4 por ciento del Valor Agregado Bruto de la región, publicado por el INEI.

La variación del indicador regional, se obtiene mediante la agregación ponderada de la variación de los índices sectoriales, utilizando como factor de ponderación la estructura porcentual del Valor Agregado Bruto (VAB) anual del año 2007, elaborado por el INEI.

$$\text{Var. \% Indicador} = \sum_{i=1}^n \text{Var. \% sector } i(t) * w_i$$

Var. % sector i = Variación porcentual del sector i del periodo (mes) t .

n = Número de sectores que componen el índice

w_i = Peso relativo ponderado del sector i en base a su contribución al VAB regional 2007.

Con mediciones directas se obtienen los indicadores de los sectores: agropecuario, pesca y, minería. Por métodos indirectos de estimación, se calculan los indicadores asociados a electricidad y agua, servicios gubernamentales y, servicios financieros.

Características del procedimiento:

- La clasificación de los sectores productivos se basa en la Clasificación Industrial Internacional Uniforme (CIU-Revisión 3).
- Las fuentes de la información sectorial son:
 - Para el sector agropecuario, la información es proporcionada por el Ministerio de Agricultura.
 - En el sector pesca, la fuente de información es la Dirección Regional de la Producción de Apurímac.
 - En cuanto al sector minería, la información estadística se obtiene del Ministerio de Energía y Minas.
 - Respecto al sector electricidad, la fuente de información es Electro Sur Este S. A. A..

- Para el sector servicios gubernamentales, las fuentes de información son: Ministerio de Economía y Finanzas e Instituto Nacional de Estadística e Informática.
 - En el caso de servicios financieros, la información es obtenida de la Superintendencia de Banca, Seguros y AFP, y el Instituto Nacional de Estadística e Informática.
- El valor bruto de producción (VBP), del sector agropecuario, pesca y, minería se obtienen de la aplicación de los precios del año base (1994), a los volúmenes de producción de los sectores respectivos. Los precios del año base, son los utilizados por la Dirección Nacional de Cuentas Nacionales del INEI.
 - En el caso del sector electricidad, el estimador indirecto es un índice de volumen físico de la tasa de variación de generación eléctrica.
 - Para servicios gubernamentales, se recurre a un índice de valor a precios de 1994, que se obtiene a partir de la agregación de los gastos del Gobierno Regional de Apurímac en remuneraciones y compra de bienes y servicios, que se deflactan a precios del año 1994, utilizando el IPC nacional e IPM, respectivamente.
 - En servicios financieros, se utiliza un índice de valor a precios de 1994, obtenido mediante la agregación de los saldos de Depósitos y Colocaciones del Sistema Financiero, previamente deflactados por el IPC Nacional (Base 1994).

“Estructura del Indicador Regional”

Sector	Pond.(%) 2007
Agropecuario	22,4
Pesca	0,0
Minería	6,6
Electricidad y Agua	0,9
Servicios Gubernamentales	22,7
Servicios Financieros	1,8
Total	54,4

Nota: Para el caso del sector Servicios Financieros se considera el peso del sector a nivel nacional (1,8 por ciento).