



BANCO CENTRAL DE RESERVA DEL PERÚ

**SUCURSAL CUSCO**

**SÍNTESIS ECONÓMICA DE APURÍMAC  
SETIEMBRE 2010**

Elaborado por:

José Huamán, Dante Madrid y Víctor Chique

**DEPARTAMENTO DE ESTUDIOS ECONÓMICOS**

## CONTENIDO

RESEÑA INTRODUCTORIA.....	2
I. ACTIVIDAD PRODUCTIVA Y EMPLEO	
1.1. Producción.....	3
1.1.1. Producción Agropecuaria.....	3
1.1.2. Producción Pesquera.....	6
1.1.3. Producción Minera.....	7
1.1.4. Electricidad.....	7
1.1.5. Turismo.....	8
1.1.6. Encuesta Comercial.....	8
1.1.7. Expectativas Empresariales.....	9
1.2. Aspectos Laborales.....	10
1.2.1. Número de Afiliados Activos por AFP.....	10
II. SECTOR EXTERNO	
2.1. Exportaciones.....	11
III. FINANZAS PÚBLICAS	
3.1. Gobierno Central.....	12
3.2. Gobierno Regional.....	12
IV. MONEDA Y CRÉDITO	
4.1. Depósitos en el Sistema Financiero.....	13
4.2. Créditos del Sistema Financiero.....	14
V. INFORMACIÓN ESTADÍSTICA	
Anexo 1: Siembras por Campaña.....	17
Anexo 2: Producción Agropecuaria.....	18
Anexo 3: Producción Pesquera.....	19
Anexo 4: Producción Minera.....	20
Anexo 5: Generación y Venta de Energía Eléctrica.....	21
Anexo 6: Exportaciones Según Grupos de Productos.....	22
Anexo 7: Ingresos Corrientes del Gobierno Central.....	23
Anexo 8: Ejecución Presupuestal de Gastos del Gobierno Regional.....	24
Anexo 9: Depósitos en el Sistema Financiero.....	25
Anexo 10: Créditos del Sistema Financiero.....	26
Anexo 11: Fuentes de Información.....	27
VI. FICHA TÉCNICA	28

DIRECCIÓN EN INTERNET

<http://www.bcrp.gob.pe>

## RESEÑA INTRODUCTORIA

El **Indicador de Actividad Económica Regional**, durante enero-setiembre de 2010, registró una contracción de 4,9 por ciento, respecto a similar periodo del año anterior, explicado por la reducción de los indicadores asociados a los sectores: minería y servicios gubernamentales.

El **número de arribos** disminuyó 3,5 por ciento, con relación a setiembre de 2009. Por otro lado, el número acumulado de arribos, durante enero-setiembre de 2010, fue mayor en 9,7 por ciento, en comparación al mismo periodo del año anterior.

Las **exportaciones**, en setiembre de 2010, totalizaron US\$ 3,1 millones, presentando un declive de 87,5 por ciento, como resultado de los menores envíos de productos mineros. Durante enero-setiembre de 2010, las exportaciones sumaron US\$ 73,6 millones, siendo menor en 25,6 por ciento respecto a similar periodo de 2009.

Los **ingresos del Gobierno Central**, en la Región Apurímac, ascendieron a S/. 2,3

millones, expandiéndose en 42,8 por ciento, respecto a setiembre de 2009. La recaudación acumulada hasta setiembre, fue de S/. 16,0 millones, registrando un ascenso de 16,3 por ciento en comparación a similar periodo de 2009. Los **gastos del Gobierno Regional** alcanzaron a S/. 37,7 millones, incrementándose en 2,8 por ciento, respecto a setiembre de 2009. El gasto acumulado, hasta setiembre de 2010, totalizó S/. 314,9 millones, dando lugar a una expansión de 14,0 por ciento respecto a igual periodo de 2009.

El saldo de **depósitos** en el Sistema Financiero, al concluir setiembre de 2010, alcanzó S/. 142,2 millones, mostrando un crecimiento de 0,2 por ciento al compararlo con agosto. Con relación a setiembre de 2009, el saldo de depósitos fue mayor en 22,6 por ciento. El saldo de **colocaciones**, al finalizar setiembre de 2010, se incrementó en 4,3 por ciento con respecto al mes anterior, alcanzando a S/. 249,1 millones. Con respecto a setiembre de 2009, las colocaciones fueron superiores en 29,1 por ciento.

## I. ACTIVIDAD PRODUCTIVA Y EMPLEO

### 1.1. Producción

El Indicador de Actividad Económica Regional, durante enero-setiembre de 2010, decreció 4,9 por ciento respecto al similar

periodo de 2009, explicado por la reducción de los indicadores asociados a los sectores: minería y servicios gubernamentales.

**CUADRO N° 1**  
**INDICADOR DE ACTIVIDAD ECONÓMICA REGIONAL 1/ 2/**  
(Variación porcentual respecto a igual periodo del año anterior)

	Ponderación 3/	Enero-Setiembre 2010
Agropecuario	22,4	8,3
Pesca	0,0	121,5
Minería	6,6	-100,0
Electricidad	0,9	1,1
Servicios Gubernamentales	22,7	-2,4
Servicios Financieros	1,8	21,8
<b>TOTAL</b>	<b>54,4</b>	<b>-4,9</b>

1/ Es un indicador parcial de la actividad económica de la región que alcanza una cobertura de 54,4 por ciento del valor agregado bruto de la producción regional según cifras del INEI.

2/ Actualizado con información al 09 de noviembre de 2010.

3/ Considera la estructura productiva de la región para el año 2007 según cifras del INEI. En el caso de los servicios financieros se considera como ponderación el promedio nacional para dicho año (1,8 por ciento).

Fuente: Dirección Regional de Agricultura, Dirección Regional de la Producción, MINEM, Electro Sur Este S.A.A., MEF y SBS.

Elaboración: BCRP. Sucursal Cusco. Departamento de Estudios Económicos

#### 1.1.1. Producción Agropecuaria

El valor bruto de la producción (VBP) agropecuaria resultó superior en 35,4 por ciento con relación a setiembre de 2009. El VBP del subsector agrícola creció 88,5 por ciento y el del subsector pecuario se incrementó en 8,2 por ciento.

El VBP acumulado, durante enero-setiembre de 2010, creció 8,3 por ciento, respecto a similar periodo de 2009, como resultado de la expansión del subsector pecuario en 10,1 por ciento, y del subsector agrícola en 7,7 por ciento.

**CUADRO N° 2**  
**VALOR BRUTO DE LA PRODUCCIÓN AGROPECUARIA**  
(Variaciones porcentuales reales)

	Setiembre 2009 - 2010	Enero - Setiembre 2009 - 2010
Subsector Agrícola	88,5	7,7
Subsector Pecuario	8,2	10,1
<b>Sector Agropecuario</b>	<b>35,4</b>	<b>8,3</b>

Preliminar

Fuente: Dirección Regional de Agricultura – Apurímac

Elaboración: BCRP. Sucursal Cusco. Departamento de Estudios Económicos

## Producción Agrícola

La producción agrícola se incrementó con respecto a setiembre de 2009, explicado por la mayor producción de anís y papa.

Durante el periodo enero-setiembre de 2010, el crecimiento del valor bruto de la producción (VBP) agrícola, estuvo asociado principalmente a la expansión productiva de papa.

**CUADRO N° 3**  
**PRODUCCIÓN DE PRINCIPALES PRODUCTOS AGRÍCOLAS**  
(Toneladas)

	Setiembre			Enero – Setiembre		
	2009	2010	Var. %	2009	2010	Var. %
Papa	3 463	4 331	25,1	203 637	224 920	10,5
Anís	9	376	4 077,8	471	600	27,4
Arveja grano verde	18	43	138,9	1 492	2 477	66,0
Frijol grano seco	2	15	650,0	9 431	7 088	-24,8
Haba grano verde	72	75	4,2	2 459	3 646	48,3
Avena grano	0	0	--	236	122	-48,3
Cebada grano	0	0	--	6 644	6 608	-0,5
Maíz amarillo duro	0	0	--	3 926	4 185	6,6
Maíz amiláceo	0	0	--	28 246	28 944	2,5
Maíz choclo	0	0	--	11 129	11 503	3,4
Trigo	0	0	--	7 131	7 028	-1,4
Frijol vainita	35	0	-100,0	162	188	16,0
Caña para alcohol	290	250	-13,8	5 720	8 005	39,9
Zapallo	84	0	-100,0	1 822	2 015	10,6
Olluco	249	6	-97,6	18 182	19 887	9,4

Preliminar

Fuente: Dirección Regional de Agricultura –Apurímac.

Elaboración: BCRP. Sucursal Cusco. Departamento de Estudios Económicos

**CUADRO N° 4**  
**PRECIOS EN CHACRA DE PRINCIPALES PRODUCTOS**  
(Nuevos soles por Kg.)

	Setiembre		
	2009	2010	Var. %
Papa	0,88	1,10	25,0
Anís	11,00	11,00	0,0
Arveja grano verde	1,70	1,06	-37,6
Frijol grano seco	2,00	1,40	-30,0
Haba grano verde	0,93	0,78	-16,1
Avena grano	--	--	--
Cebada grano	--	--	--
Maíz amarillo duro	--	--	--
Maíz amiláceo	--	--	--
Maíz choclo	--	--	--
Trigo	--	--	--
Frijol vainita	2,00	--	--
Caña para alcohol	0,15	0,20	33,3
Zapallo	0,55	--	--
Olluco	0,50	0,55	10,0

Preliminar

Fuente: Dirección Regional de Agricultura - Apurímac

Elaboración: BCRP. Sucursal Cusco. Departamento de Estudios Económicos

## Siembras

Periodo: Setiembre 2010

La superficie sembrada en la Región Apurímac alcanzó 5 152 hectáreas, siendo menor en 29,0 por ciento, respecto al área

instalada en setiembre de 2009, destacando la reducción de las áreas sembradas de papa y maíz amiláceo.

Periodo: Agosto - Setiembre 2010

En este periodo, la superficie sembrada alcanzó 6 458 hectáreas, registrando una disminución de 31,7 por ciento respecto al área sembrada en la campaña anterior,

debido a la reducción de las superficies sembradas de papa (-57,2 por ciento), maíz amiláceo (-24,6 por ciento), entre otros.

**CUADRO N° 5**  
**SUPERFICIE SEMBRADA**  
( Hectáreas)

	Setiembre			Agosto - Setiembre		
	2009	2010	%	2009	2010	%
Papa	1 940	863	-55,5	2 867	1 226	-57,2
Maíz amiláceo	3 267	2 444	-25,2	3 786	2 856	-24,6
Frijol Grano Seco	70	12	-82,9	238	50	-79,0
Arveja grano verde	103	46	-55,3	165	74	-55,2
Haba grano verde	130	74	-43,1	175	103	-41,1
Cebada grano	15	--	--	18	--	--
Frijol Vainita	15	2	-86,7	21	2	-90,5
Zapallo	26	19	-26,9	38	38	0,0
Avena grano	5	--	--	5	--	--
Anís	--	--	--	--	--	--
Caña para alcohol	--	--	--	--	--	--
Trigo	--	--	--	1	--	--
Maíz amarillo duro	--	29	--	14	37	164,3
Olluco	392	489	24,7	482	608	26,1
Maíz Choclo	295	536	81,7	480	560	16,7
Otros	997	638	-36,0	1 167	904	-22,5
<b>Total</b>	<b>7 255</b>	<b>5 152</b>	<b>-29,0</b>	<b>9 457</b>	<b>6 458</b>	<b>-31,7</b>

Preliminar

Fuente: Dirección Regional de Agricultura - Apurímac

Elaboración: BCRP. Sucursal Cusco. Departamento de Estudios Económicos

## Producción Pecuaria

El valor bruto de la producción (VBP) del subsector pecuario se incrementó en 8,2 por ciento con respecto a setiembre de 2009. Este aumento estuvo vinculado principalmente a la mayor producción de carne de vacuno (34,5 por ciento).

En términos acumulados, hasta setiembre de 2010, el VBP fue mayor en 10,1 por ciento respecto a similar periodo, destacando el crecimiento de la producción de carne de vacuno (25,9 por ciento).

**CUADRO N° 6**  
**PRODUCCIÓN PECUARIA**  
(Toneladas)

	Setiembre			Enero - Setiembre		
	2009	2010	Var.%	2009	2010	Var.%
<b>CARNE</b>						
° Ave	43	47	9,3	466	401	-13,9
° Vacuno	656	882	34,5	5 629	7 086	25,9
° Ovino	132	137	3,8	1 161	1 296	11,6
° Porcino	236	209	-11,4	2 049	1 999	-2,4
° Caprino	33	24	-27,3	207	250	20,8
° Alpaca	127	138	8,7	946	1 050	11,0
° Llama	54	61	13,0	399	494	23,8
° Cuy	32	38	18,8	288	340	18,1
<b>HUEVOS</b>	42	51	21,4	352	421	19,6
<b>LECHE VACUNO</b>	3 655	3 114	-14,8	35 701	33 046	-7,4
<b>LECHE CAPRINO</b>	17	0	-100,0	89	0	-100,0
<b>LANA DE OVEJA</b>	0	0	-,-	105	147	40,0
<b>FIBRA DE ALPACA</b>	0	0	-,-	147	227	54,4
<b>FIBRA DE LLAMA</b>	0	0	-,-	25	38	52,0

Preliminar

Fuente: Dirección Regional de Agricultura - Apurímac

Elaboración: BCRP. Sucursal Cusco. Departamento de Estudios Económicos

### 1.1.2. Producción Pesquera

El valor bruto de la producción pesquera creció 27,6 por ciento con relación a setiembre del año anterior, principalmente por la mayor extracción de trucha (184,4 por ciento).

El VBP acumulado, hasta setiembre de 2010, aumentó 121,5 por ciento respecto a similar periodo de 2009, debido en mayor proporción al incremento de la producción de trucha (341,5 por ciento).

**CUADRO N° 7**  
**VALOR BRUTO DE LA PRODUCCIÓN PESQUERA**  
(Variaciones porcentuales reales)

	Setiembre		Enero - Setiembre	
	2009 - 2010		2009 - 2010	
Pejerrey	-51,5		0,3	
Trucha	184,4		341,5	
Carpa	1,9		-24,5	
Especies Nativas	315,5		116,5	
<b>TOTAL</b>	<b>27,6</b>		<b>121,5</b>	

Preliminar

Fuente: Dirección Regional de la Producción - Apurímac

Elaboración: BCRP. Sucursal Cusco. Departamento de Estudios Económicos

**CUADRO N° 8**  
**PRODUCCIÓN PESQUERA CONTINENTAL**  
(Kg.)

	Setiembre			Enero - Setiembre		
	2009	2010	Var.%	2009	2010	Var.%
<b>FRESCO</b>						
Pejerrey	8 220	3 985	-51,5	56 716	56 897	0,3
Trucha	2 277	6 475	184,4	20 288	89 577	341,5
Carpa	520	530	1,9	6 640	5 012	-24,5
Especies Nativas	207	860	315,5	3 796	8 220	116,5

Preliminar

Fuente: Dirección Regional de la Producción - Apurímac

Elaboración: BCRP. Sucursal Cusco. Departamento de Estudios Económicos

### 1.1.3. Producción Minera

En el mes de setiembre de 2010, no se registró producción de minerales debido a

la suspensión de operaciones de las empresas mineras.

**CUADRO N° 9**  
**VALOR BRUTO DE LA PRODUCCIÓN MINERA**  
(Variaciones porcentuales reales)

	Setiembre		Enero - Setiembre	
	2009 - 2010		2009 - 2010	
Oro	-.-		-100	
Plata	-.-		-100	
<b>TOTAL</b>	<b>-.-</b>		<b>-100</b>	

Preliminar

Fuente: Ministerio de Energía y Minas,

Elaboración: BCRP. Sucursal Cusco. Departamento de Estudios Económicos

**CUADRO N° 10**  
**PRODUCCIÓN MINERA**

	Setiembre			Enero - Setiembre		
	2009	2010	Var. %	2009	2010	Var. %
<b>MINERÍA METÁLICA</b>						
Oro (gr.)	0	0	-.-	94 545	0	-100
Plata (kg.)	0	0	-.-	19 610	0	-100

Preliminar

Fuente: Ministerio de Energía y Minas,

Elaboración: BCRP. Sucursal Cusco. Departamento de Estudios Económicos

### 1.1.4. Electricidad

La generación de electricidad creció 11,0 por ciento con relación a setiembre de 2009, explicado por la mayor producción de energía hidráulica. La generación acumulada hasta setiembre de 2010, se incrementó en 1,1 por ciento, comparándola con similar periodo de 2009.

La venta de energía aumentó 19,3 por ciento respecto a setiembre de 2009, como resultado de la mayor comercialización en el mercado libre (21,5 por ciento). En términos acumulados, durante enero-setiembre de 2010, la venta fue superior en 24,8 por ciento, con relación al mismo periodo de 2009.

**CUADRO N° 11**  
**GENERACIÓN Y VENTA DE ENERGÍA ELÉCTRICA**  
(MW. h.)

	Setiembre			Enero - Setiembre		
	2009	2010	Var. %	2009	2010	Var. %
<b>TOTAL GENERACIÓN DE ENERGÍA</b>	<b>2 528</b>	<b>2 806</b>	<b>11,0</b>	<b>27 985</b>	<b>28 280</b>	<b>1,1</b>
Hidráulica	2 528	2 806	11,0	27 984	28 280	1,1
Térmica	0	0	-.-	1	0	-100,0
<b>TOTAL VENTA DE ENERGÍA</b>	<b>8 418</b>	<b>10 043</b>	<b>19,3</b>	<b>68 362</b>	<b>85 305</b>	<b>24,8</b>
<b>MERCADO REGULADO</b>						
Media Tensión	180	302	67,8	2 191	2 189	-0,1
Baja Tensión	3 370	3 825	13,5	27 927	31 254	11,9
• Alumbrado Público	298	281	-5,7	2 601	2 510	-3,5
• No Residencial	722	814	12,7	5 899	6 605	12,0
• Residencial	2 350	2 730	16,2	19 427	22 139	14,0
<b>MERCADO LIBRE</b>	<b>4 868</b>	<b>5 916</b>	<b>21,5</b>	<b>38 244</b>	<b>51 862</b>	<b>35,6</b>

Preliminar

Fuente: Electro Sur Este S. A. A.

Elaboración: BCRP. Sucursal Cusco. Departamento de Estudios Económicos



### 1.1.5. Turismo

El número de arribos a los establecimientos de hospedaje en la Región Apurímac totalizó 22 493 personas, siendo menor en 3,5 por ciento, con relación a setiembre de 2009.

Por otro lado, el número acumulado de arribos, durante enero-setiembre de 2010, sumó 202 605 personas, siendo mayor en 9,7 por ciento, en comparación al mismo periodo del año anterior.

**CUADRO N° 12**  
**ARRIBOS Y PERNOCTACIONES EN ESTABLECIMIENTOS DE HOSPEDAJE**

	Setiembre			Enero – Setiembre		
	2009	2010	Var. %	2009	2010	Var. %
<b>TOTAL ARIBOS</b>	<b>23 298</b>	<b>22 493</b>	<b>-3,5</b>	<b>184 659</b>	<b>202 605</b>	<b>9,7</b>
▪ Nacionales	22 590	21 984	-2,7	179 756	198 058	10,2
▪ Extranjeros	708	509	-28,1	4 903	4 547	-7,3
<b>TOTAL PERNOCTACIONES</b>	<b>35 464</b>	<b>28 825</b>	<b>-18,7</b>	<b>259 911</b>	<b>273 211</b>	<b>5,1</b>
▪ Nacionales	34 579	28 188	-18,5	253 316	267 363	5,5
▪ Extranjeros	885	637	-28,0	6 595	5 848	-11,3

Preliminar

Fuente: Ministerio de Comercio Exterior y Turismo - Apurímac

Elaboración: BCRP. Sucursal Cusco. Departamento de Estudios Económicos

### 1.1.6 Encuesta comercial

En el mes de setiembre de 2010, los resultados obtenidos, a través de la encuesta comercial aplicada a 14 establecimientos comerciales, muestran que, respecto al mes anterior, para el 43 por ciento de los encuestados se incrementaron las ventas, para el 36 por ciento disminuyeron y para el 21 por ciento no presentaron variación.

Comparando las ventas de setiembre de 2010 con las de similar mes del año anterior, el 50 por ciento de encuestados indicó que aumentaron sus ventas, para el

36 se mantuvieron estables y para el 14 por ciento restante disminuyeron.

Respecto a las expectativas, el 57 por ciento de las empresas encuestadas considera que la actividad comercial aumentará en los tres meses siguientes y el 43 por ciento opina que no presentará variación. En cuanto a las expectativas de ventas, con un horizonte de doce meses, el 72 por ciento espera una mejora, el 21 por ciento estima que se mantendrá sin cambios y el 7 por ciento restante cree que la actividad comercial disminuirá.

**CUADRO N° 13**  
**ENCUESTA DE VENTAS A EMPRESAS COMERCIALES – SETIEMBRE 2010**  
(En porcentaje)

	VENTAS						EXPECTATIVAS DE VENTAS						TASA DE RESPUESTA (%)
	Setiembre 10 / Agosto 10			Setiembre 10 / Setiembre 09			Diciembre 10 / Setiembre 10			Setiembre 11 / Setiembre 10			
	+	-	=	+	-	=	+	-	=	+	-	=	
<b>VENTAS MINORISTAS</b>	25	50	25	37	25	38	63	0	37	75	0	25	100
Alimentos y bebidas	100	0	0	100	0	0	100	0	0	100	0	0	100
Farmacias y perfumerías	0	50	50	50	0	50	50	0	50	100	0	0	100
Vestido y calzados	0	0	100	0	100	0	100	0	0	0	0	100	100
Electrodomésticos	33	67	0	34	33	33	33	0	67	67	0	33	100
Materiales de construcción y ferretería	0	100	0	0	0	100	100	0	0	100	0	0	100
<b>VENTAS MAYORISTAS</b>													
Alimentos y bebidas	50	0	50	50	0	50	50	0	50	100	0	0	100
Venta de Combustible	100	0	0	100	0	0	100	0	0	100	0	0	100
Materiales de construcción y ferretería	67	33	0	67	0	33	33	0	67	34	33	33	100
<b>TOTAL</b>	<b>43</b>	<b>36</b>	<b>21</b>	<b>50</b>	<b>14</b>	<b>36</b>	<b>57</b>	<b>0</b>	<b>43</b>	<b>72</b>	<b>7</b>	<b>21</b>	<b>100</b>

Fuente: Encuesta propia a empresas comerciales

Elaboración: BCRP Sucursal Cusco, Departamento de Estudios Económicos

El Índice de Ventas de Comercio (IVC), correspondiente a setiembre de 2010 se redujo en 7 puntos respecto a agosto.

En comparación al mes de setiembre de 2009, el IVC resultó mayor en 12 puntos.

GRÁFICO N° 1  
ÍNDICE DE VENTAS DE COMERCIO  
(Comparado con igual mes del año anterior)

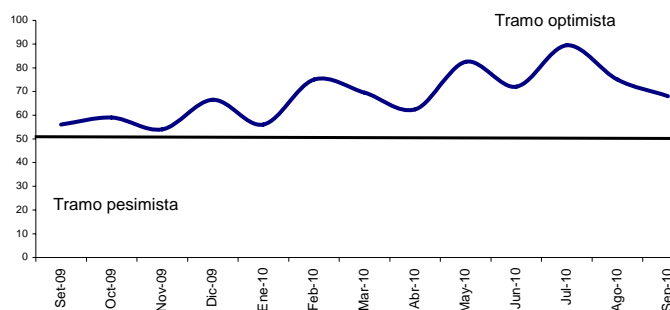

### 1.1.7. Expectativas Empresariales

La Encuesta de Expectativas Empresariales fue aplicada a 24 empresas de los sectores comercio, servicios e industria. Los resultados indican que las expectativas sobre la situación económica del país son optimistas para el siguiente mes según el 42,0 por ciento de los encuestados. Para los próximos tres y doce meses, el 54,0 y 71,0 por ciento también manifestaron que el

contexto económico podría ser favorable.

Las expectativas sobre la situación económica de las empresas muestran una posición alentadora, pues el 42,0; 50,0 y 79,0 por ciento de los encuestados indicaron que esperan una mejora para el próximo mes y, los siguientes tres y doce meses, respectivamente.

CUADRO N° 14  
APURÍMAC: EXPECTATIVA EMPRESARIAL – SETIEMBRE 2010  
(En porcentaje)

	SITUACIÓN ECONÓMICA DEL PAÍS			SITUACIÓN ECONÓMICA DE LA EMPRESA		
	1 mes	3 meses	12 meses	1 mes	3 meses	12 meses
<b>Comercio</b>						
Mejor	36,0	57,0	64,0	34,0	57,0	72,0
Igual	28,0	43,0	36,0	29,0	43,0	21,0
Peor	36,0	0,0	0,0	37,0	0,0	7,0
<b>Servicios</b>						
Mejor	50,0	50,0	75,0	75,0	25,0	75,0
Igual	25,0	25,0	0,0	0,0	50,0	0,0
Peor	25,0	25,0	25,0	25,0	25,0	25,0
<b>Industrial</b>						
Mejor	50,0	50,0	83,0	33,0	50,0	100,0
Igual	33,0	33,0	17,0	50,0	50,0	0,0
Peor	17,0	17,0	0,0	17,0	0,0	0,0
<b>TOTAL</b>						
Mejor	42,0	54,0	71,0	42,0	50,0	79,0
Igual	29,0	38,0	25,0	29,0	46,0	13,0
Peor	29,0	8,0	4,0	29,0	4,0	8,0

Fuente: Encuesta propia a empresas comerciales, de servicios e industriales  
Elaboración: BCRP Sucursal Cusco, Departamento de Estudios Económicos

El índice de expectativas acerca de la evolución de la economía en los próximos tres meses, registró 73 puntos en el mes de setiembre de 2010, siendo mayor en 4 puntos respecto al mes anterior y 3 puntos superior respecto a setiembre de 2009.

Por su parte, el índice de expectativas acerca de la evolución de las empresas en los próximos tres meses, registró 73 puntos en el mes de setiembre de 2010, incrementándose en 4 puntos respecto al mes anterior y siendo menor en 5 puntos en comparación al índice de setiembre de 2009.

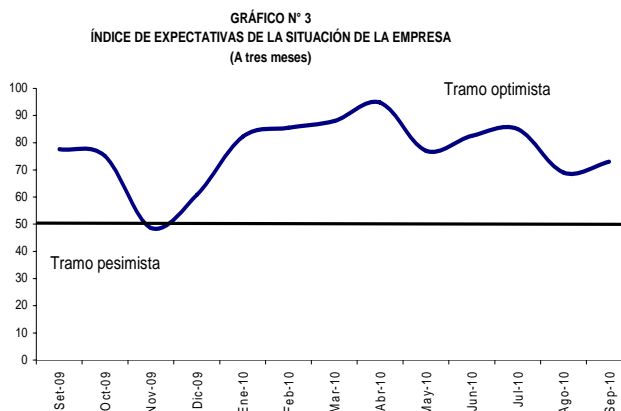
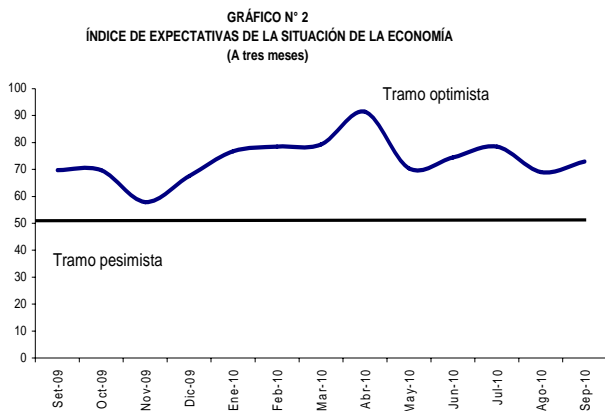

## 1.2. Aspectos Laborales

### 1.2.1. Número de Afiliados Activos por AFP

El número total de afiliados activos por AFP se incrementó en 0,7 por ciento respecto a agosto de 2010, por el aumento de las afiliaciones de las AFP Horizonte (2,3 por ciento) y Prima (1,4 por ciento).

En comparación a setiembre de 2009, el número de afiliados creció 2,7 por ciento, por el mayor dinamismo de las AFP Horizonte (7,7 por ciento), Prima (4,4 por ciento) y Profuturo (2,9 por ciento).

**CUADRO N° 15**  
NÚMERO DE AFILIADOS ACTIVOS SEGÚN AFP

	2009		2010		Var. % Setiembre 2009 - 2010
	Setiembre	Agosto	Setiembre	Agosto	
Horizonte	2 754	2 901	2 967	2 901	7,7
Integra	9 039	9 038	9 047	9 038	0,1
Prima	4 383	4 514	4 578	4 514	4,4
Profuturo	5 470	5 619	5 630	5 619	2,9
<b>TOTAL SPP</b>	<b>21 646</b>	<b>22 072</b>	<b>22 222</b>	<b>22 072</b>	<b>2,7</b>

Fuente: Superintendencia de Banca, Seguros y AFP (SBS)

Elaboración: BCRP. Sucursal Cusco. Departamento de Estudios Económicos

## II. SECTOR EXTERNO

### 2.1. Exportaciones

En el mes de setiembre, las exportaciones totalizaron US\$ 3,1 millones, mostrando una disminución de 87,5 por ciento respecto a similar mes de 2009, como resultado de la menor exportación de productos mineros (-87,4 por ciento).

Durante enero-setiembre de 2010, las exportaciones acumuladas presentaron un importe de US\$ 73,6 millones, siendo menor en 25,6 por ciento respecto a similar periodo de 2009, por los menores envíos de productos mineros (-25,3 por ciento).

**CUADRO N° 16**  
**EXPORTACIONES SEGÚN GRUPOS DE PRODUCTOS**  
(Valor FOB en miles de US dólares)

	Setiembre			Enero - Setiembre		
	2009	2010	Var. %	2009	2010	Var. %
PRODUCTOS TRADICIONALES	24 705	3 105	-87,4	98 276	73 451	-25,3
Mineros	24 705	3 105	-87,4	98 276	73 451	-25,3
PRODUCTOS NO TRADICIONALES	213	20	-90,6	626	115	-81,6
Agropecuarios	213	17	-92,0	620	111	-82,1
Minería no metálica	0	0	-.-	5	1	-80,0
Resto de otros no tradicionales	0	3	-.-	1	3	200,0
<b>TOTAL</b>	<b>24 918</b>	<b>3 125</b>	<b>-87,5</b>	<b>98 902</b>	<b>73 566</b>	<b>-25,6</b>

Preliminar

Fuente: Superintendencia Nacional de Administración Tributaria - SUNAT

Elaboración: BCRP, Sucursal Cusco, Departamento de Estudios Económicos

**GRÁFICO N° 4**  
**ESTRUCTURA DE LAS EXPORTACIONES**  
**POR GRUPOS DE PRODUCTOS**

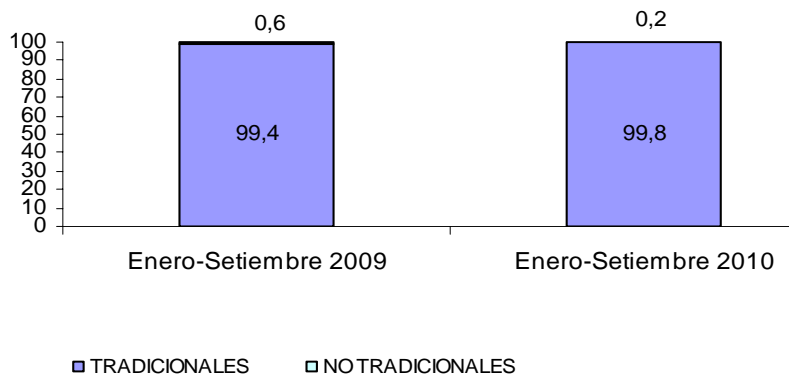

### III. FINANZAS PÚBLICAS

#### 3.1. Gobierno Central

Los ingresos del Gobierno Central en la Región Apurímac totalizaron S/. 2,3 millones, expandiéndose 42,8 por ciento, respecto a lo captado en setiembre de 2009. Este aumento estuvo vinculado a las mayores recaudaciones del impuesto a la renta (53,2 por ciento) y del impuesto general a las ventas por operaciones internas (37,7 por ciento).

La recaudación acumulada hasta setiembre de 2010, fue de S/. 16,0 millones, es decir, 16,3 por ciento superior, en comparación a lo recaudado en similar periodo de 2009, como efecto de los mayores ingresos provenientes del impuesto general a las ventas por operaciones internas (29,5 por ciento) y del impuesto a la renta (21,6 por ciento).

**CUADRO N° 17**  
**INGRESOS CORRIENTES DEL GOBIERNO CENTRAL**  
(Miles de nuevos soles)

	Setiembre			Enero - Setiembre		
	2009	2010	Var.%	2009	2010	Var.%
1. Impuesto a la Renta	894	1 370	53,2	7 364	8 951	21,6
2. Impuestos a la Producción y Consumo	436	599	37,4	3 394	4 387	29,3
- I.G.V.	432	595	37,7	3 366	4 358	29,5
° Operaciones Internas	432	595	37,7	3 366	4 358	29,5
° Operaciones Externas	0	0	--	0	0	--
- I.S.C.	4	4	0,0	29	29	0,0
3. Impuesto a la Importación	0	0	--	0	0	--
4. Otros Ingresos	313	377	20,4	3 014	2 681	-11,0
<b>TOTAL</b>	<b>1 643</b>	<b>2 346</b>	<b>42,8</b>	<b>13 772</b>	<b>16 019</b>	<b>16,3</b>

Fuente: Superintendencia Nacional de Administración Tributaria - SUNAT  
Elaboración: BCRP. Sucursal Cusco. Departamento de Estudios Económicos

#### 3.2. Gobierno Regional

La ejecución presupuestal del Gobierno Regional fue de S/. 37,7 millones, mostrando un incremento de 2,8 por ciento, en comparación a setiembre de 2009, como consecuencia del mayor gasto en bienes y servicios (52,1 por ciento) y adquisición de activos no financieros (32,4 por ciento).

Durante enero-setiembre de 2010, los gastos alcanzaron S/. 314,9 millones, aumentando en 14,0 por ciento, respecto a similar periodo de 2009, como efecto principal del incremento del gasto en adquisición de activos no financieros (58,3 por ciento).

**CUADRO N° 18**  
**GASTOS DE GOBIERNO REGIONAL, SEGÚN GRUPOS DE GASTO**  
(Miles de nuevos soles)

	Setiembre			Enero - Setiembre		
	2009	2010	Var.%	2009	2010	Var.%
GASTO CORRIENTE	29 670	27 228	-8,2	224 765	232 545	3,5
° Personal y Obligaciones Sociales	17 209	18 443	7,2	158 703	163 523	3,0
° Pensiones y Otras Prestaciones Sociales	2 102	2 212	5,2	20 780	21 758	4,7
° Bienes y Servicios	3 990	6 070	52,1	35 692	40 217	12,7
° Otros Gastos	6 369	503	-92,1	9 590	7 047	-26,5
GASTO DE CAPITAL	6 999	10 470	49,6	51 547	82 342	59,7
° Adquisición de Activos no Financieros	6 999	9 270	32,4	51 264	81 142	58,3
° Donaciones y Transferencias	0	1 200	--	283	1 200	324,0
<b>TOTAL</b>	<b>36 669</b>	<b>37 698</b>	<b>2,8</b>	<b>276 312</b>	<b>314 887</b>	<b>14,0</b>

Preliminar  
Fuente: Ministerio de Economía y Finanzas (SIAF-SP)  
Elaboración: BCRP. Sucursal Cusco. Departamento de Estudios Económicos

**CUADRO N° 19**  
**GASTOS DE GOBIERNO REGIONAL, SEGÚN FUENTES DE FINANCIAMIENTO**  
(Miles de nuevos soles)

	Setiembre			Enero - Setiembre		
	2009	2010	Var. %	2009	2010	Var. %
Recursos Ordinarios	34 444	31 296	-9,1	255 135	266 599	4,5
Recursos Directamente Recaudados	467	572	22,5	3 761	4 318	14,8
Donaciones y Transferencias	1 572	1 945	23,7	14 570	9 318	-36,0
Canon y Sobrecanon	186	3 885	1 988,7	2 846	34 652	1 117,6
<b>TOTAL</b>	<b>36 669</b>	<b>37 698</b>	<b>2,8</b>	<b>276 312</b>	<b>314 887</b>	<b>14,0</b>

Preliminar

Fuente: Ministerio de Economía y Finanzas (SIAF-SP)

Elaboración: BCRP. Sucursal Cusco, Departamento de Estudios Económicos

## IV. MONEDA Y CRÉDITO

### 4.1. Depósitos en el Sistema Financiero

Al finalizar setiembre de 2010, el saldo de depósitos en el Sistema Financiero fue de S/. 142,2 millones, mostrando un incremento de 0,2 por ciento con relación a agosto, debido al mayor dinamismo de las empresas bancarias (4,0 por ciento).

Con respecto a setiembre de 2009, el saldo

de depósitos fue mayor en 22,6 por ciento, destacando las mayores captaciones de las empresas bancarias (28,7 por ciento) y las instituciones microfinancieras no bancarias (17,0 por ciento). La liquidez en moneda nacional creció 32,6 por ciento y en moneda extranjera fue menor en 7,2 por ciento.

**CUADRO N° 20**  
**DEPÓSITOS EN EL SISTEMA FINANCIERO**  
(Saldo en miles de nuevos soles)

	2009	2010		Var. %
	Setiembre	Agosto	Setiembre	Setiembre 2010-2009
Empresas Bancarias	57 753	71 470	74 322	28,7
Instituciones Microfinancieras no Bancarias	56 707	68 892	66 339	17,0
° Cajas Municipales	41 553	52 312	52 919	27,4
° Cajas Rurales	15 154	16 580	13 420	-11,4
Empresas Financieras	1 478	1 504	1 512	2,3
<b>TOTAL SISTEMA FINANCIERO</b>	<b>115 938</b>	<b>141 866</b>	<b>142 173</b>	<b>22,6</b>
TOTAL M/N	86 878	112 247	115 196	32,6
TOTAL M/E	29 060	29 619	26 977	-7,2

Fuente: Superintendencia de Banca, Seguros y AFP (SBS)

Elaboración: BCRP. Sucursal Cusco, Departamento de Estudios Económicos

**CUADRO N° 21**  
**PARTICIPACIÓN EN LOS DEPÓSITOS**  
(En %)

	Setiembre 2010		
	Miles de S/.	Participación %	Acumulado
Banco de Crédito	55 388	39,0	39,0
Caja Municipal Cusco	35 186	24,7	63,7
Interbank	18 934	13,3	77,0
Caja Municipal Arequipa	12 596	8,9	85,9
CRAC Credinka	12 381	8,7	94,6
Caja Municipal Ica	4 171	2,9	97,5
CrediScotia Financiera	1 512	1,1	98,6
CRAC Libertadores de Ayacucho	1 039	0,7	99,3
Caja Municipal Piura	966	0,7	100,0
<b>TOTAL SISTEMA FINANCIERO</b>	<b>142 173</b>	<b>100,0</b>	

Fuente: Superintendencia de Banca, Seguros y AFP (SBS)

Elaboración: BCRP - Sucursal Cusco, Departamento de Estudios Económicos

Los pasivos que mostraron un mayor crecimiento anual fueron los depósitos de ahorro (44,9 por ciento). En cuanto al total de captaciones, los depósitos de ahorro

representaron el 55,1 por ciento, los depósitos a plazo constituyeron el 29,6 por ciento y los depósitos a la vista el 15,3 por ciento.

**CUADRO N° 22**  
**DEPÓSITOS EN EL SISTEMA FINANCIERO SEGÚN TIPO**  
(Saldo en miles de nuevos soles)

	Var. %	Participación
	Set.10/Set.09	Setiembre 2010
Depósitos a la Vista	12,6	15,3
Depósitos de Ahorro	44,9	55,1
Depósitos a Plazo	-1,1	29,6
<b>TOTAL SISTEMA FINANCIERO</b>	<b>22,6</b>	<b>100,0</b>

Fuente: Superintendencia de Banca, Seguros y AFP (SBS)

Elaboración: BCRP - Sucursal Cusco, Departamento de Estudios Económicos

#### 4.2. Créditos del Sistema Financiero

En setiembre de 2010, el saldo de colocaciones del Sistema Financiero alcanzó a S/. 249,1 millones, creciendo 4,3 por ciento respecto a agosto, debido principalmente a los mayores créditos otorgados por las instituciones microfinancieras no bancarias (3,9 por ciento).

En comparación a setiembre de 2009, las colocaciones crecieron 29,1 por ciento, destacando el incremento de los créditos de las instituciones microfinancieras no bancarias (24,7 por ciento). En el mismo periodo, el saldo colocado en moneda nacional subió 35,0 por ciento y, en moneda extranjera fue menor en 5,6 por ciento.

**CUADRO N° 23**  
**CRÉDITOS DEL SISTEMA FINANCIERO**  
(Saldo en miles de nuevos soles)

	2009	2010		Var. %
	Setiembre	Agosto	Setiembre	Setiembre 2010 - 2009
Empresas Bancarias	35 432	43 397	45 371	28,1
Instituciones Microfinancieras no Bancarias	150 102	180 200	187 237	24,7
° Cajas Municipales	126 092	155 747	159 112	26,2
° Cajas Rurales	14 110	15 652	19 322	36,9
° Edpyme	9 900	8 801	8 803	-11,1
Empresas Financieras	7 384	15 271	16 464	123,0
<b>TOTAL SISTEMA FINANCIERO</b>	<b>192 918</b>	<b>238 868</b>	<b>249 072</b>	<b>29,1</b>
TOTAL M/N	164 926	212 798	222 652	35,0
TOTAL M/E	27 992	26 070	26 420	-5,6

Fuente: Superintendencia de Banca, Seguros y AFP (SBS)

Elaboración: BCRP, Sucursal Cusco, Departamento de Estudios Económicos

**CUADRO N° 24**  
**PARTICIPACIÓN EN LOS CRÉDITOS**  
(En %)

	Setiembre		
	Miles de S/.	Participación %	Acumulado
Caja Municipal Cusco	79 756	32,0	32,0
Caja Municipal Arequipa	49 023	19,7	51,7
Banco de Crédito	36 828	14,8	66,5
Caja Municipal Ica	20 771	8,3	74,8
CrediScotia Financiera	15 161	6,1	80,9
CRAC Credinka	13 532	5,5	86,4
Caja Municipal Piura	9 562	3,9	90,3
Edpyme Proempresa	8 803	3,5	93,8
Interbank	8 543	3,4	97,2
CRAC Libertadores de Ayacucho	5 790	2,3	99,5
Financiera TFC S.A.	771	0,3	99,8
Financiera Edyficar	532	0,2	100,0
<b>TOTAL</b>	<b>249 072</b>	<b>100,0</b>	

Fuente: Superintendencia de Banca, Seguros y AFP (SBS)

Elaboración: BCRP, Sucursal Cusco, Departamento de Estudios Económicos



## **V. INFORMACIÓN ESTADÍSTICA MENSUAL**

ANEXO 1  
REGIÓN APURÍMAC: SIEMBRAS POR CAMPAÑA  
(Hectáreas)

	2009				2010								Agosto - Setiembre		
	Set.	Oct.	Nov.	Dic.	Ene.	Feb.	Mar.	Abr.	May.	Jun.	Jul.	Ago.	Set.	2009	2010
Aguaymanto	0	0	0	0	0	0	0	0	0	0	0	0	0	0	0
Amaranto - Kiwicha	1	34	43	74	43	9	0	0	0	0	0	0	0	1	0
Aji	1	0	0	0	0	0	0	1	2	0	0	0	1	2	1
Aji amarillo	0	0	0	0	0	0	0	0	0	5	0	0	0	0	0
Ajo	4	20	8	3	0	0	2	0	0	0	4	5	53	10	58
Albahaca	3	0	1	2	2	1	2	1	1	0	0	0	1	5	1
Alcachofa	2	0	0	0	0	0	0	0	0	0	0	0	0	2	0
Alfalfa	14	1	7	3	61	37	78	21	15	2	4	2	1	32	3
Anís	0	0	0	0	680	0	36	12	2	0	0	0	0	0	0
Arracacha	0	2	0	0	0	0	0	0	0	0	0	0	0	0	0
Arveja grano seco	66	289	434	216	93	8	0	0	0	0	1	2	17	68	19
Arveja grano verde	103	203	176	114	63	9	13	26	46	7	5	28	46	165	74
Avena forrajera	79	91	60	66	54	6	2	15	13	11	13	28	30	94	58
Avena grano	5	25	24	31	24	0	0	0	0	0	0	0	0	5	0
Betarraga	0	3	5	4	0	0	0	5	1	1	4	3	1	1	7
Berenjena	0	0	0	0	0	0	0	0	0	0	0	0	0	0	0
Brócoli	0	0	0	0	0	0	0	0	0	0	0	0	0	0	0
Café	0	0	0	0	0	0	0	0	0	0	0	0	0	0	0
Caigua	2	2	2	0	0	0	0	0	1	3	0	0	0	2	0
Calabaza	31	110	56	15	19	0	0	0	0	0	0	0	25	31	25
Camote	2	5	5	7	10	4	6	4	0	9	0	3	4	4	7
Caña para alcohol	0	0	0	0	3	0	0	0	0	0	0	0	0	0	0
Capulí	0	0	0	0	0	0	0	0	0	0	0	0	0	0	0
Cebada forrajera	65	62	43	55	39	4	7	9	15	7	31	36	44	71	80
Cebada grano	15	627	2 125	1 881	803	137	5	0	0	0	0	0	0	18	0
Cebolla	13	22	40	26	13	9	6	2	2	2	20	26	12	24	38
Chirimoya	0	0	0	0	0	0	0	0	0	0	0	0	0	0	0
Chucho o tarwi	16	101	86	77	0	0	0	0	0	0	0	13	46	44	59
Ciruella	0	0	0	0	0	0	0	0	0	0	0	0	0	0	0
Col o repollo	6	7	9	15	6	1	0	1	0	1	5	10	3	9	13
Coliflor	1	1	1	0	1	0	0	1	1	1	5	6	3	1	9
Fresa - frutilla	0	0	0	2	0	0	0	0	0	1	0	0	0	2	0
Frijol grano seco	70	211	1 444	1 238	2 729	0	0	0	12	48	38	38	12	238	50
Frijol vainita	15	3	4	4	5	1	0	1	2	0	1	0	2	21	2
Garbanzo grano seco	4	1	0	0	0	0	0	0	0	0	0	0	0	4	0
Granadilla	0	0	0	0	0	0	0	9	0	0	0	0	2	0	2
Granado	0	0	0	0	0	0	0	0	0	0	0	0	0	0	0
Haba grano seco	331	1 607	1 260	474	39	1	0	20	0	0	0	6	112	334	118
Haba grano verde	130	429	397	142	30	7	7	35	8	30	30	29	74	175	103
Higo	0	0	0	0	0	0	0	0	0	0	0	0	0	0	0
Lechuga	9	13	16	33	16	4	8	1	7	12	16	23	10	21	33
Lenteja grano seco	55	34	6	5	5	2	0	0	0	0	0	0	0	55	0
Limón sutil	0	0	0	0	0	0	0	0	1	0	0	0	0	0	0
Linaza	0	0	0	2	14	0	0	0	0	0	0	0	0	0	0
Lúcuma	0	0	0	0	0	0	0	0	0	0	0	0	0	0	0
Maíz amarillo duro	0	241	697	849	94	2	0	0	0	0	10	8	29	14	37
Maíz amiláceo	3 267	11 261	8 531	1 635	272	0	0	0	0	0	0	412	2 444	3 786	2 856
Maíz chala	2	0	0	0	0	0	0	0	0	0	0	0	0	2	0
Maíz choclo	295	699	261	15	0	0	0	0	65	39	3	24	536	480	560
Maíz morado	0	0	0	0	0	0	0	0	0	0	0	0	0	0	0
Mango	0	0	0	0	0	0	0	0	0	0	0	0	0	0	0
Manzana	0	0	0	0	0	1	0	1	0	0	0	0	0	0	0
Maswa	56	188	74	66	1	0	0	0	0	0	0	27	46	64	73
Melocotón	0	0	0	0	2	2	0	0	0	0	0	3	3	0	6
Membrillo	0	0	0	0	0	0	0	0	0	0	0	0	0	0	0
Naranja	0	0	0	0	0	0	0	0	0	0	0	0	0	0	0
Nispero	0	0	0	0	0	0	0	0	0	0	0	0	0	0	0
Nispero de agua cuello	0	0	0	0	0	0	0	0	0	0	0	0	0	0	0
Nogal	0	0	0	0	0	0	0	0	0	0	0	0	0	0	0
Oca	81	346	168	92	0	0	0	0	2	0	0	39	114	91	153
Olluco	392	1 426	764	179	2	1	3	0	0	9	119	489	482	608	608
Orégano	0	0	0	0	0	0	0	0	0	1	0	0	1	0	1
Pacae	0	0	0	0	0	0	0	0	0	0	0	0	0	0	0
Pallar	0	0	0	0	1	0	0	1	0	2	1	0	0	0	0
Palta	15	72	0	19	13	4	7	7	0	0	0	3	3	21	6
Papa	1 940	7 190	8 370	1 726	49	6	22	156	20	50	100	363	863	2 867	1 226
Papaya	0	0	0	0	1	0	0	0	0	0	0	0	0	0	0
Páprika	0	0	0	0	0	0	0	0	0	0	0	0	0	0	0
Pasto elefante	0	0	0	0	0	0	0	0	0	0	0	0	0	0	0
Pasto sudán	0	0	0	0	0	0	3	0	0	0	0	0	0	0	0
Pepinillo	0	1	4	0	3	2	1	1	0	8	0	2	2	2	4
Pera	0	0	0	0	0	0	0	0	0	0	0	2	2	0	4
Plátano	0	0	0	0	0	0	0	0	0	0	0	0	0	0	0
Quinua	105	592	417	72	19	0	0	0	0	0	0	4	61	105	65
Rábano	0	3	0	11	0	0	0	0	0	0	0	2	0	0	2
Rocoto	0	0	6	3	0	0	5	0	0	0	0	1	1	0	2
Rye grass	8	1	3	2	167	17	80	104	0	2	1	1	4	8	5
Sandía	0	0	0	0	0	0	0	0	0	0	0	0	0	0	0
Sauco	0	0	3	0	0	0	0	0	0	0	0	0	0	0	0
Tara	0	4	0	7	1	27	0	0	0	0	0	0	0	3	0
Tomate	11	9	22	21	10	4	6	3	14	15	9	5	5	24	10
Trébol	7	5	5	0	203	9	154	199	3	2	4	2	0	7	2
Trigo	0	205	1 491	2 173	2 035	54	11	0	0	0	0	0	0	1	0
Tuna	0	0	0	0	3	2	0	0	0	0	0	0	8	0	8
Yuca	0	4	13	2	4	4	0	0	0	10	0	0	1	1	1
Zanahoria	7	16	20	12	19	6	2	1	3	13	7	11	20	22	31
Zapallo	26	50	51	41	6	0	0	0	7	0	0	19	19	38	38
<b>Total</b>	<b>7 255</b>	<b>26 216</b>	<b>27 152</b>	<b>11 414</b>	<b>7 657</b>	<b>381</b>	<b>466</b>	<b>637</b>	<b>243</b>	<b>282</b>	<b>318</b>	<b>1 306</b>	<b>5 152</b>	<b>9 457</b>	<b>6 458</b>

Preliminar  
Fuente: Dirección Regional de Agricultura - Apurímac  
Elaboración: BCRP. Sucursal Cusco. Departamento de Estudios Económicos

ANEXO 2  
REGIÓN APURÍMAC: PRODUCCIÓN AGROPECUARIA  
(Toneladas)

	2009				2010								Enero - Setiembre		
	Set.	Oct.	Nov.	Dic.	Ene.	Feb.	Mar.	Abr.	May.	Jun.	Jul.	Ago.	Set.	2009	2010
<b>AGRICOLA</b>															
Aguaymanto	0	0	0	1	0	1	2	0	1	1	0	0	0	7	5
Amaranto - Kiwicha	0	0	0	0	0	0	0	5	136	120	9	0	0	369	270
Aji	3	0	0	3	3	0	0	0	4	6	0	0	0	38	13
Aji amarillo	0	0	0	0	0	0	0	0	0	0	5	0	0	5	5
Ajo	2	4	4	0	0	0	4	8	85	55	23	8	4	180	187
Albahaca	9	1	0	6	8	3	25	25	25	35	0	0	0	75	121
Alcachofa	0	0	0	160	0	0	0	2	6	7	24	0	0	40	39
Alfalfa	4 350	5 040	5 577	4 643	4 489	5 801	6 728	6 459	5 771	5 875	5 783	5 202	5 762	39 927	51 870
Anís	9	14	0	0	0	0	0	0	78	42	76	28	376	471	600
Arracacha	2	0	0	0	0	0	0	0	0	0	0	0	0	5	0
Arveja grano seco	0	0	0	0	0	0	0	0	518	585	87	3	0	1 109	1 193
Arveja grano verde	18	25	43	217	221	304	284	500	575	285	227	38	43	1 492	2 477
Avena forrajera	289	129	129	8 618	244	554	284	594	861	629	504	208	117	4 476	3 995
Avena grano	0	0	0	0	0	0	0	0	3	39	80	0	0	236	122
Berenjena	0	0	0	0	0	0	0	0	0	0	0	0	0	5	0
Betarraga	3	1	14	6	5	6	6	14	32	2	0	5	8	127	78
Brócoli	0	0	0	0	0	0	0	0	0	0	0	0	0	13	0
Calé	0	0	0	0	0	0	0	0	0	0	0	0	0	0	0
Caigua	0	8	0	0	5	8	3	5	3	5	10	10	0	11	49
Calabaza	13	0	0	0	0	0	123	224	885	309	35	0	0	1 692	1 576
Camote	57	0	0	8	27	16	40	50	79	37	72	48	24	353	393
Caña para alcohol	290	0	135	330	70	864	1 383	1 600	225	1 325	2 028	260	250	5 720	8 005
Capulí	0	0	0	7	22	288	282	217	225	122	575	0	0	1 454	1 731
Cebada forrajera	187	205	287	173	157	332	226	556	475	601	535	123	408	3 066	3 413
Cebada grano	0	0	0	0	0	0	0	90	1 465	3 532	1 460	61	0	6 644	6 608
Cebolla	29	30	24	56	8	43	18	709	3 546	1 254	1 424	17	15	9 431	7 088
Chirimoya	0	0	0	0	0	0	0	78	191	203	59	48	0	754	579
Chocho o tarwi	33	118	6	35	0	0	0	0	22	153	211	0	0	309	386
Ciruela	0	0	0	9	58	41	1	0	0	0	0	0	0	102	100
Col o Repollo	6	2	2	12	35	15	63	43	29	14	0	2	4	146	205
Coliflor	0	0	0	1	3	4	3	6	0	7	1	5	3	27	32
Fresa o Frutilla	2	0	0	6	1	2	0	2	0	8	3	0	2	22	18
Frijol grano seco	2	93	94	331	2	43	18	20	769	1 254	1 424	17	15	9 431	7 088
Frijol vainita	35	4	12	23	11	35	25	20	30	53	9	0	0	162	188
Garbanzo grano seco	0	0	0	0	0	0	0	0	0	0	8	0	0	21	8
Granadilla	0	0	0	0	4	6	6	20	25	23	12	8	0	59	104
Granado	0	1	0	0	0	1	2	0	1	0	3	2	0	7	9
Haba grano seco	0	0	0	0	0	0	39	20	1 756	2 131	334	0	0	3 762	4 280
Haba grano verde	72	34	19	147	142	229	559	958	1 005	486	161	31	75	2 459	3 646
Higo	0	0	0	0	11	15	17	4	0	0	0	0	0	52	47
Lechuga	6	8	7	49	43	53	61	73	24	23	20	26	11	147	334
Lenteja	0	0	0	0	0	0	0	15	50	32	6	0	0	129	103
Limón	4	3	11	3	36	53	57	26	15	7	7	6	8	296	215
Linaza	0	0	0	0	0	0	0	0	0	13	0	0	0	51	13
Lúcuma	0	0	0	1	3	2	0	0	0	5	10	0	0	25	20
Maíz amarillo duro	0	63	17	0	21	14	110	597	1 313	840	1 263	27	0	3 926	4 185
Maíz amiláceo	0	0	0	0	0	0	0	874	15 469	10 579	2 022	0	0	28 246	28 944
Maíz chala	0	0	0	0	0	0	0	0	0	0	0	0	0	190	0
Maíz choclo	0	88	375	1 725	4 433	809	1 524	1 663	2 024	291	759	0	0	11 129	11 503
Maíz morado	0	0	0	0	0	0	0	0	0	0	0	0	0	0	0
Mango	0	0	0	0	22	58	50	0	11	0	0	0	0	348	141
Manzana	0	0	0	0	67	192	175	60	8	0	0	0	0	546	502
Maswa	0	0	0	0	0	0	37	174	1 248	741	144	0	0	3 277	2 344
Melocotón	0	0	0	0	76	240	195	17	0	0	0	0	0	766	528
Membrillo	0	0	0	0	6	389	29	3	1	0	0	0	0	63	428
Naranja	11	3	3	0	28	64	74	46	26	7	12	5	0	358	262
Nispero	8	0	0	0	0	2	0	0	0	5	42	10	0	141	59
Nispero de agua cuello	0	0	0	0	0	0	0	0	0	5	0	0	0	31	5
Nogal	0	0	0	0	0	0	0	0	0	1	3	0	0	7	4
Oca	41	0	0	0	0	0	0	652	2 379	1 052	144	0	0	5 042	4 227
Olluco	249	0	0	0	11	93	603	2 616	11 123	4 476	903	56	6	18 182	19 887
Orégano	0	0	0	0	0	6	18	1	0	0	9	0	0	17	34
Pacaé	0	0	0	2	18	40	49	4	0	0	0	0	0	115	111
Pailón	0	0	0	0	10	53	22	12	28	0	35	0	0	186	160
Paila	9	9	8	7	100	361	293	280	199	152	166	163	16	1 307	1 730
Papa	3 463	1 883	1 824	4 280	3 236	5 454	6 433	18 217	81 175	56 742	40 008	9 324	4 331	203 637	224 920
Papaya	5	5	6	0	19	64	58	42	13	11	11	3	4	283	225
Páprika	0	0	0	0	0	0	0	0	0	21	0	0	0	3	21
Pasto elefante	15	20	10	0	0	30	16	0	35	0	20	0	0	60	101
Pasto sudán	450	260	200	240	0	450	325	233	499	499	460	234	233	2 356	2 933
Peperillo	5	8	16	0	16	24	8	16	16	16	30	12	0	156	104
Pera	0	0	0	0	22	62	61	37	2	0	0	0	0	172	184
Plátano	12	8	6	13	20	61	62	34	13	4	22	10	0	278	226
Quinua	0	0	0	0	0	0	0	0	621	523	74	0	0	960	1 218
Rabano	0	0	0	8	0	13	0	0	0	0	0	0	0	11	13
Rocoto	0	0	0	8	0	6	11	3	0	7	1	1	0	23	29
Rye grass	2 399	3 402	2 974	1 817	2 810	2 496	2 632	2 907	3 367	2 565	3 298	3 065	3 084	21 058	26 224
Sandía	0	0	0	0	0	0	0	0	0	0	0	0	0	33	0
Sauco	0	0	0	0	10	53	22	12	28	0	35	0	0	186	160
Tara	153	149	0	0	0	0	0	0	0	18	143	105	46	410	312
Tomate	77	45	54	108	90	137	64	96	129	56	209	108	116	948	1 005
Trébol	2 755	3 447	3 404	3 472	3 202	2 942	3 428	3 481	4 079	1 662	3 851	3 601	4 155	23 328	30 401
Trigo	0	0	0	0	0	0	0	30	1 533	4 646	819	0	0	7 131	7 028
Tuna	0	0	0	0	1 123	1 951	1 897	298	0	0	0	0	0	5 479	5 269
Yuca	6	0	52	12	0	54	10	20	90	23	103	45	6	200	361
Zanahoria	15	8	30	117	15	74	72	93	50	166	107	43	31	613	651
Zapallo	84	0	0	150	0	253	349	461	692	158	94	8	0	1 822	2 015
<b>PECUARIA</b>															
<b>CARNE</b>															
*Ave	43	58	43	48	34	47	45	49	46	48	42	43	47	466	401
*Vacuno	656	640	653	597	672	700	679	808	769	883	879	814	882	5 629	7 086
*Ovino	132	118	169	123	124	137	142	153	164	147	149	143	137	1 161	1 296
*Porcino	236	246	245	244	188	227	205	236	205	262	228	239	209	2 049	1 999
*Caprino	33	25	26	39	32	28	31	29	28	24	27	27	24	207	250
*Alpaca	127	119	93	78	65	81	109	116	124	155	132	138	138	946	1 050
*Llama	54	40	51	50	39	51	45	56	53	59	66	64	61	399	494
*Cuy	32	33	13	34	35	35	36	38	39	39	42	38	38	288	340
*Conejo	0	0	0	0	0	0	0	0	0	0	0	0	0	0	0
<b>HUEVOS</b>	42	39	38	52	49	39	44	51	53	44	37	53	51	352	421
<b>LECHE VACUNO</b>															

ANEXO 3  
**REGIÓN APURÍMAC: PRODUCCIÓN PESQUERA**  
(kg)

	2009				2010									Enero - Setiembre	
	Set.	Oct.	Nov.	Dic.	Ene.	Feb.	Mar.	Abr.	May.	Jun.	Jul.	Ago.	Set.	2009	2010
<b>FRESCO</b>															
PEJERREY	8 220	4 258	8 026	8 485	4 929	7 495	7 596	7 767	7 124	6 381	5 925	5 695	3 985	56 716	56 897
TRUCHA	2 277	1 850	1 978	2 107	4 747	4 520	8 955	10 948	14 685	18 950	13 317	6 980	6 475	20 288	89 577
CARPA	520	495	1 050	980	660	580	610	480	518	566	592	476	530	6 640	5 012
ESPECIES NATIVAS	207	368	400	515	750	670	730	920	1 320	1 230	980	760	860	3 796	8 220

Preliminar

Fuente: Dirección Regional de la Producción - Apurímac

Elaboración: BCRP. Sucursal Cusco. Departamento de Estudios Económicos

## ANEXO 4

## REGIÓN APURÍMAC: PRODUCCIÓN MINERA

	2009				2010								Enero - Setiembre		
	Set.	Oct.	Nov.	Dic.	Ene.	Feb.	Mar.	Abr.	May.	Jun.	Jul.	Ago.	Set.	2009	2010
<b>MINERÍA METÁLICA 1/</b>															
<b>PRODUCCIÓN TOTAL:</b>															
Concentrado Metálico:															
. Oro ( gr )	0	0	0	0	0	0	0	0	0	0	0	0	0	94 545	0
. Plata ( kg )	0	0	0	0	0	0	0	0	0	0	0	0	0	19 610	0

Preliminar

1/ Contenido fino

Fuente: Ministerio de Energía y Minas

Elaboración: BCRP. Sucursal Cusco. Departamento de Estudios Económicos

ANEXO 5  
**REGION APURÍMAC: GENERACIÓN Y VENTA DE ENERGÍA ELÉCTRICA**  
(MW.h.)

	2009				2010									Enero - Setiembre	
	Set.	Oct.	Nov.	Dic.	Ene.	Feb.	Mar.	Abr.	May.	Jun.	Jul.	Ago.	Set.	2009	2010
<b>TOTAL GENERACIÓN DE ENERGÍA</b>	<b>2 528</b>	<b>2 062</b>	<b>2 913</b>	<b>3 560</b>	<b>3 738</b>	<b>3 900</b>	<b>3 531</b>	<b>3 740</b>	<b>2 940</b>	<b>2 722</b>	<b>2 633</b>	<b>2 270</b>	<b>2 806</b>	<b>27 985</b>	<b>28 280</b>
Hidráulica	2 528	2 062	2 913	3 560	3 738	3 900	3 531	3 740	2 940	2 722	2 633	2 270	2 806	27 984	28 280
Térmica	0	0	0	0	0	0	0	0	0	0	0	0	0	1	0
<b>TOTAL VENTA ENERGÍA ELÉCTRICA</b>	<b>8 418</b>	<b>8 204</b>	<b>8 468</b>	<b>8 735</b>	<b>8 488</b>	<b>8 386</b>	<b>9 497</b>	<b>9 293</b>	<b>9 690</b>	<b>9 844</b>	<b>9 959</b>	<b>10 105</b>	<b>10 043</b>	<b>68 362</b>	<b>85 305</b>
MERCADO REGULADO	3 550	3 413	3 514	3 477	3 476	3 344	3 450	3 625	3 730	3 865	3 845	3 981	4 127	30 118	33 443
Media Tensión	180	173	238	245	209	235	223	209	229	248	291	243	302	2 191	2 189
Baja Tensión	3 370	3 240	3 276	3 232	3 267	3 109	3 227	3 416	3 501	3 617	3 554	3 738	3 825	27 927	31 254
° Alumbrado Público	298	288	291	283	287	289	264	270	278	280	284	277	281	2 601	2 510
° No Residencial	722	691	653	686	663	657	683	720	747	758	755	808	814	5 899	6 605
° Residencial	2 350	2 261	2 332	2 263	2 317	2 163	2 280	2 426	2 476	2 579	2 515	2 653	2 730	19 427	22 139
MERCADO LIBRE	4 868	4 791	4 954	5 258	5 012	5 042	6 047	5 668	5 960	5 979	6 114	6 124	5 916	38 244	51 862

Preliminar

Fuente: Electro Sur Este S.A.A.

Elaboración: BCRP. Sucursal Cusco. Departamento de Estudios Económicos

## ANEXO 6

## REGIÓN APURÍMAC: EXPORTACIONES SEGÚN GRUPOS DE PRODUCTOS

(Valor FOB en miles de US dólares)

	2009				2010									Enero - Setiembre	
	Set.	Oct.	Nov.	Dic.	Ene.	Feb.	Mar.	Abr.	May.	Jun.	Jul.	Ago.	Set.	2009	2010
PRODUCTOS TRADICIONALES	24 705	7 299	0	10 175	8 331	10 375	0	14 198	6 405	10 247	12 458	8 332	3 105	98 276	73 451
° Mineros	24 705	7 299	0	10 175	8 331	10 375	0	14 198	6 405	10 247	12 458	8 332	3 105	98 276	73 451
PRODUCTOS NO TRADICIONALES	213	369	315	371	88	0	6	0	0	1	0	0	20	626	115
° Agropecuarios	213	368	315	371	88	0	6	0	0	0	0	0	17	620	111
° Metal Mecánico	0	0	0	0	0	0	0	0	0	0	0	0	0	0	0
° Minería no Metálica	0	0	0	0	0	0	0	0	0	1	0	0	0	0	1
° Químico	0	0	0	0	0	0	0	0	0	0	0	0	0	5	0
° Resto de Otros no Tradicionales	0	1	0	0	0	0	0	0	0	0	0	0	3	1	3
<b>TOTAL</b>	<b>24 918</b>	<b>7 668</b>	<b>315</b>	<b>10 546</b>	<b>8 419</b>	<b>10 375</b>	<b>6</b>	<b>14 198</b>	<b>6 405</b>	<b>10 248</b>	<b>12 458</b>	<b>8 332</b>	<b>3 125</b>	<b>98 902</b>	<b>73 566</b>

Preliminar

Fuente :Superintendencia Nacional de Administración Tributaria - SUNAT

Elaboración: BCRP. Sucursal Cusco. Departamento de Estudios Económicos

ANEXO 7  
**REGIÓN APURÍMAC: INGRESOS CORRIENTES DEL GOBIERNO CENTRAL**  
(Miles de nuevos soles)

	2009				2010									Enero - Setiembre	
	Set.	Oct.	Nov.	Dic.	Ene.	Feb.	Mar.	Abr.	May.	Jun.	Jul.	Ago.	Set.	2009	2010
1. Impuesto a la Renta	894	1 008	816	928	1 158	832	1 028	934	905	849	915	960	1 370	7 364	8 951
2. Impuestos a la Producción y Consumo	436	461	434	479	611	412	348	403	379	436	438	761	599	3 394	4 387
- I.G.V.	432	458	430	475	606	410	345	402	374	434	435	757	595	3 366	4 358
° Operaciones Internas	432	458	430	475	606	410	345	402	374	434	435	757	595	3 366	4 358
° Operaciones Externas	0	0	0	0	0	0	0	0	0	0	0	0	0	0	0
- I.S.C.	4	3	4	4	5	2	4	2	4	2	3	3	4	29	29
3. Impuesto a la Importación	0	0	0	0	0	0	0	0	0	0	0	0	0	0	0
4. Otros Ingresos	313	282	260	402	260	268	246	278	344	245	361	302	377	3 014	2 681
<b>TOTAL</b>	<b>1 643</b>	<b>1 751</b>	<b>1 510</b>	<b>1 809</b>	<b>2 029</b>	<b>1 512</b>	<b>1 622</b>	<b>1 615</b>	<b>1 628</b>	<b>1 530</b>	<b>1 714</b>	<b>2 023</b>	<b>2 346</b>	<b>13 772</b>	<b>16 019</b>

Fuente: Superintendencia Nacional de Administración Tributaria - SUNAT  
Elaboración: BCRP. Sucursal Cusco. Departamento de Estudios Económicos



ANEXO 8  
EJECUCIÓN PRESUPUESTAL DE GASTOS DEL GOBIERNO REGIONAL APURÍMAC, SEGÚN GRUPOS DE GASTO  
(Miles de nuevos soles)

	2009				2010								Enero - Setiembre		
	Set.	Oct.	Nov.	Dic.	Ene.	Feb.	Mar.	Abr.	May.	Jun.	Jul.	Ago.	Set.	2009	2010
GASTOS CORRIENTES	29 670	24 262	24 210	34 414	24 394	24 134	23 139	24 513	24 693	25 612	29 627	29 205	27 228	224 765	232 545
° PERSONAL Y OBLIGACIONES SOCIALES	17 209	17 280	17 340	23 229	20 013	17 143	16 472	17 298	17 595	17 615	21 167	17 777	18 443	158 703	163 523
° PENSIONES Y OTRAS PRESTACIONES SOCIALES	2 102	2 262	2 180	3 490	3 061	2 143	2 272	2 233	2 219	2 294	2 954	2 370	2 212	20 780	21 758
° BIENES Y SERVICIOS	3 990	4 380	4 369	6 203	1 193	4 423	4 117	4 587	4 502	5 029	5 164	5 132	6 070	35 692	40 217
° OTROS GASTOS	6 369	340	321	1 492	127	425	278	395	377	674	342	3 926	503	9 590	7 047
GASTOS DE CAPITAL	6 999	5 761	6 195	9 639	789	1 560	4 321	6 698	8 486	15 650	15 478	18 890	10 470	51 547	82 342
° ADQUISICIÓN DE ACTIVOS NO FINANCIEROS	6 999	5 761	5 180	9 149	789	1 560	4 321	6 698	8 486	15 650	15 478	18 890	9 270	51 264	81 142
Planeamiento, gestión y reserva de contingencia	178	353	447	793	0	30	226	238	237	181	236	246	151	1 851	1 545
Orden publico y seguridad	0	0	0	0	0	0	0	0	0	0	0	0	0	0	0
Defensa y seguridad nacional	0	0	0	0	0	0	0	0	0	0	0	0	0	0	0
Justicia	0	0	0	0	0	0	0	0	0	0	0	0	0	0	0
Trabajo	0	0	0	1	0	0	0	6	0	1	5	5	0	12	17
Comercio	0	0	0	0	0	0	0	0	0	0	0	0	0	0	0
Turismo	0	0	0	0	0	0	0	0	0	6	0	0	0	67	6
Agropecuaria	2 833	2 086	1 637	1 181	250	357	1 048	1 244	1 519	2 607	3 162	3 369	2 637	12 428	16 193
Pesca	23	90	42	152	36	56	87	48	86	53	73	29	49	32	517
Energía	39	55	48	204	0	0	0	33	15	15	37	251	298	449	649
Minería	26	11	10	55	0	0	0	0	0	0	0	0	0	185	0
Industria	0	0	0	0	0	0	0	3	0	3	0	0	0	2	6
Transporte	749	786	628	998	138	376	539	791	1 717	1 499	3 691	2 959	1 799	6 365	13 509
Comunicaciones	0	0	0	0	0	0	0	0	0	0	0	0	0	0	0
Medio ambiente	273	252	312	387	85	120	309	253	282	369	213	280	204	2 519	2 115
Saneamiento	949	166	45	99	0	0	134	245	1 777	2 181	4 552	5 343	838	5 858	15 070
Vivienda y desarrollo urbano	11	45	73	1	0	0	0	251	56	9	0	96	0	856	412
Salud	1 158	1 445	1 208	3 884	56	229	454	1 610	702	4 980	747	2 847	160	9 242	11 785
Cultura y deporte	150	78	47	0	0	0	0	0	0	28	60	49	-8	291	129
Educación	605	393	683	1 394	224	392	1 524	1 976	2 095	3 716	2 701	3 415	3 136	11 045	19 179
Protección social	5	1	0	0	0	0	0	0	0	2	1	1	6	62	10
° DONACIONES Y TRANSFERENCIAS	0	0	1 015	490	0	0	0	0	0	0	0	0	1 200	283	1 200
<b>TOTAL</b>	<b>36 669</b>	<b>30 023</b>	<b>30 405</b>	<b>44 053</b>	<b>25 183</b>	<b>25 694</b>	<b>27 460</b>	<b>31 211</b>	<b>33 179</b>	<b>41 262</b>	<b>45 105</b>	<b>48 095</b>	<b>37 698</b>	<b>276 312</b>	<b>314 887</b>

Fuente: Ministerio de Economía y Finanzas (SIAF-SP)

Elaboración: BCRP, Sucursal Cusco, Departamento de Estudios Económicos

ANEXO 9  
**REGIÓN APURÍMAC: DEPÓSITOS EN EL SISTEMA FINANCIERO**  
(Saldos en miles de nuevos soles)

	2009				2010								
	Set.	Oct.	Nov.	Dic.	Ene.	Feb.	Mar.	Abr.	May.	Jun.	Jul.	Ago.	Set.
I. EMPRESAS BANCARIAS	57 753	55 402	59 207	66 765	62 752	62 312	63 542	62 438	63 187	64 596	66 939	71 470	74 322
Banco de Crédito	51 375	48 760	52 880	59 475	55 470	54 900	53 785	53 035	52 254	52 383	51 988	53 027	55 388
Interbank	6 378	6 642	6 327	7 290	7 282	7 412	9 757	9 403	10 933	12 213	14 951	18 443	18 934
II. INST. MICROFINANC. NO BANCARIAS	56 707	57 667	57 747	59 295	60 269	59 650	61 846	62 044	60 893	61 931	65 583	68 892	66 339
Caja Municipal Arequipa	8 291	7 965	8 279	8 922	8 761	9 089	9 137	9 458	9 561	10 320	11 052	12 027	12 596
Caja Municipal Cusco	29 432	30 252	30 114	30 434	31 050	30 026	31 256	31 837	32 729	32 605	35 880	35 775	35 186
Caja Municipal Ica	3 407	3 598	3 497	3 537	3 766	3 679	3 943	3 180	3 453	3 343	3 508	3 628	4 171
Caja Municipal Piura	423	409	596	671	780	883	937	1 056	881	845	914	882	966
CRAC Credinka	11 933	12 231	12 118	12 583	12 834	12 859	13 413	13 329	13 255	13 824	13 387	13 523	12 381
CRAC Libertadores de Ayacucho	3 221	3 212	3 143	3 148	3 078	3 114	3 160	3 184	1 014	994	842	3 057	1 039
III. EMPRESAS FINANCIERAS	1 478	1 452	1 454	1 396	1 335	1 298	1 255	1 296	1 325	1 473	1 468	1 504	1 512
CrediScotia Financiera	1 478	1 452	1 454	1 396	1 335	1 298	1 255	1 296	1 325	1 473	1 468	1 504	1 512
<b>TOTAL</b>	<b>115 938</b>	<b>114 521</b>	<b>118 408</b>	<b>127 456</b>	<b>124 356</b>	<b>123 260</b>	<b>126 643</b>	<b>125 778</b>	<b>125 405</b>	<b>128 000</b>	<b>133 990</b>	<b>141 866</b>	<b>142 173</b>
TOTAL M/N	86 878	83 823	90 091	97 797	95 627	94 806	97 796	97 152	95 788	97 446	104 018	112 247	115 196
TOTAL M/E	29 060	30 698	28 317	29 659	28 729	28 454	28 847	28 626	29 617	30 554	29 972	29 619	26 977

Fuente: Superintendencia de Banca, Seguros y AFPs - SBS

Elaboración: BCRP. Sucursal Cusco. Departamento de Estudios Económicos

ANEXO 10  
**REGIÓN APURÍMAC: CRÉDITOS DEL SISTEMA FINANCIERO**  
(Saldos en miles de nuevos soles)

	2009				2010								
	Set.	Oct.	Nov.	Dic.	Ene.	Feb.	Mar.	Abr.	May.	Jun.	Jul.	Ago.	Set.
<b>I. EMPRESAS BANCARIAS</b>	35 432	36 188	36 109	36 316	36 144	37 002	37 170	40 080	40 914	41 447	42 335	43 397	45 371
Banco de Crédito	28 155	28 917	28 761	29 162	28 956	29 819	29 841	32 621	33 314	33 542	34 418	35 118	36 828
Interbank	7 277	7 271	7 348	7 154	7 188	7 183	7 329	7 459	7 600	7 905	7 917	8 279	8 543
<b>II. INST. MICROFINANC. NO BANCARIAS</b>	150 102	154 000	166 348	159 018	158 151	160 728	164 416	167 449	172 538	176 087	179 029	180 200	187 237
Caja Municipal Arequipa	42 856	43 483	43 145	44 831	44 430	45 104	46 108	46 763	46 887	47 610	47 755	48 205	49 023
Caja Municipal Cusco	63 046	65 272	65 822	67 719	67 440	68 292	69 869	70 716	72 617	74 589	76 631	78 437	79 756
Caja Municipal Ica	15 752	15 762	27 262	15 677	16 087	16 776	17 193	17 657	18 180	18 636	19 349	19 869	20 771
Caja Municipal Piura	4 438	5 279	5 714	6 381	6 430	6 980	7 528	8 253	8 221	8 779	8 816	9 236	9 562
CRAC Credinka	10 539	10 709	10 756	11 108	10 731	10 843	11 125	11 580	11 530	11 499	11 774	12 457	13 532
CRAC Libertadores de Ayacucho	3 571	3 646	3 596	3 276	3 223	3 173	3 168	3 143	5 912	5 894	5 759	3 195	5 790
Edpyme Proempresa	9 900	9 849	10 053	10 026	9 810	9 560	9 425	9 337	9 191	9 080	8 945	8 801	8 803
<b>III. EMPRESAS FINANCIERAS</b>	7 384	7 643	8 361	9 013	9 336	9 957	10 693	11 471	12 211	13 137	14 014	15 271	16 464
CrediScotia Financiera	6 637	6 852	7 559	8 145	8 486	9 082	9 744	10 542	11 240	12 111	12 903	14 060	15 161
Financiera TFC	745	693	673	672	640	614	616	601	610	631	654	713	771
Financiera Edyficar	2	98	129	196	210	261	333	328	361	395	457	498	532
<b>TOTAL</b>	<b>192 918</b>	<b>197 831</b>	<b>210 818</b>	<b>204 347</b>	<b>203 631</b>	<b>207 687</b>	<b>212 279</b>	<b>219 000</b>	<b>225 663</b>	<b>230 671</b>	<b>235 378</b>	<b>238 868</b>	<b>249 072</b>
TOTAL M/N	164 926	169 493	181 982	176 679	176 821	181 345	185 893	191 921	197 954	203 945	208 038	212 798	222 652
TOTAL M/E	27 992	28 338	28 836	27 668	26 810	26 342	26 386	27 079	27 709	26 726	27 340	26 070	26 420

Fuente: Superintendencia de Banca, Seguros y AFPs- SBS

Elaboración: BCRP. Sucursal Cusco. Departamento de Estudios Económicos

## ANEXO 11

### SÍNTESIS ECONÓMICA DE APURÍMAC: FUENTES DE INFORMACIÓN

	Fuente de Información General	Fuente de Información Específica	Nombre del Documento y/o archivo	Página Web
Sector Agropecuario	Dirección Regional Agraria Apurímac	Dirección de Información Agraria	Informe Estadístico Continuo Mensual	
	Dirección Regional Agraria Andahuaylas	Dirección de Información Agraria	Ejecución y Perspectivas de la Información Agrícola	
Pesca	Dirección Subregional de Pesquería Andahuaylas	Oficina de Extracción y Pesca Artesanal	Infomación Estadística Mensual del Desembarque de Productos Hidrobiológicos	
Minería	Ministerio de Energía y Minas	Dirección General de Minería	Boletín Mensual de Minería	<a href="http://www.mem.gob.pe">www.mem.gob.pe</a>
Electricidad	Electro Sur Este S.A.A.	División de Facturación	Generación Propia de Energía MW.h Ventas de Energía en MW.h	
Turismo	Ministerio de Comercio Exterior y Turismo	Ministerio de Comercio Exterior y Turismo	Índices Mensuales de Ocupabilidad de Establecimientos de Hospedaje Colectivo	<a href="http://www.mincetur.gob.pe">www.mincetur.gob.pe</a>
Afiliaciones por AFPs	Superintendencia de Banca, Seguros y AFP	Boletín Estadístico de AFPs	Número de Afiliados Activos por AFP	<a href="http://www.sbs.gob.pe">www.sbs.gob.pe</a>
Exportaciones	SUNAT	Aduanas	Regímenes Aduaneros	<a href="http://www.sunat.gob.pe">www.sunat.gob.pe</a>
Recaudación Tributaria	SUNAT	Nota Tributaria	Ingresos Recaudados por la Sunat	<a href="http://www.sunat.gob.pe">www.sunat.gob.pe</a>
Gobierno Regional	Ministerio de Economía y Finanzas	Transparencia Económica	Ejecución del Gasto y Gobiernos Regionales (SIAF-SP)	<a href="http://www.mef.gob.pe">www.mef.gob.pe</a>
Sistema Financiero Regional	Superintendencia de Banca, Seguros y AFP	Boletín Estadístico	Créditos Directos y Depósitos por Oficina	<a href="http://www.sbs.gob.pe">www.sbs.gob.pe</a>
<b>Comentario:</b>				
<p>1.- Las cifras y series estadísticas que se incluyen en la Síntesis Económica, han sido proporcionadas por las distintas fuentes de información mediante documentos impresos y archivos informáticos. La Sucursal Cusco del BCRP no realiza modificaciones ni alteraciones a estas cifras, por lo que cualquier reajuste o cambio posterior puede dar lugar a diferencias en los datos que se presentan en la Síntesis Económica y las cifras (reajustadas y modificadas), que podrían ofrecer las fuentes de información. Los reajustes y modificaciones de las cifras son de absoluta competencia y responsabilidad de las fuentes de información.</p> <p>2.- Debido a las significativa volatilidad (alta varianza) de las series económicas a nivel regional, el análisis cualitativo de la Síntesis Económica se realiza considerando la variación absoluta, y la variación relativa.</p>				

## VI. FICHA TÉCNICA

### Metodología del Cálculo del Indicador de Actividad Económica Regional de Apurímac

El Indicador de Actividad Económica Regional es un indicador parcial de corto plazo, que busca medir el desenvolvimiento de la economía regional, a partir de la evolución de la actividad de los principales sectores. Los sectores considerados representan el 54,4 por ciento del Valor Agregado Bruto de la región, publicado por el INEI.

La variación del indicador regional, se obtiene mediante la agregación ponderada de la variación de los índices sectoriales, utilizando como factor de ponderación la estructura porcentual del Valor Agregado Bruto (VAB) anual del año 2007, elaborado por el INEI.

$$\text{Var. \% Indicador} = \sum_{i=1}^n \text{Var. \% sector } i(t) * w_i$$

Var. % sector  $i$  = Variación porcentual del sector  $i$  del periodo (mes)  $t$ .

$n$  = Número de sectores que componen el índice  
 $w_i$  = Peso relativo ponderado del sector  $i$  en base a su contribución al VAB regional 2007.

Con mediciones directas se obtienen los indicadores de los sectores: agropecuario, pesca y, minería. Por métodos indirectos de estimación, se calculan los indicadores asociados a electricidad y agua, servicios gubernamentales y, servicios financieros.

#### Características del procedimiento:

- La clasificación de los sectores productivos se basa en la Clasificación Industrial Internacional Uniforme (CIIU-Revisión 3).
- Las fuentes de la información sectorial son:
  - Para el sector agropecuario, la información es proporcionada por el Ministerio de Agricultura.
  - En el sector pesca, la fuente de información es la Dirección Regional de la Producción de Apurímac.
  - En cuanto al sector minería, la información estadística se obtiene del Ministerio de Energía y Minas.
  - Respecto al sector electricidad, la fuente de información es Electro Sur Este S. A. A..

- Para el sector servicios gubernamentales, las fuentes de información son: Ministerio de Economía y Finanzas e Instituto Nacional de Estadística e Informática.
  - En el caso de servicios financieros, la información es obtenida de la Superintendencia de Banca, Seguros y AFP, y el Instituto Nacional de Estadística e Informática.
- El valor bruto de producción (VBP), del sector agropecuario, pesca y, minería se obtienen de la aplicación de los precios del año base (1994), a los volúmenes de producción de los sectores respectivos. Los precios del año base, son los utilizados por la Dirección Nacional de Cuentas Nacionales del INEI.
  - En el caso del sector electricidad, el estimador indirecto es un índice de volumen físico de la tasa de variación de generación eléctrica.
  - Para servicios gubernamentales, se recurre a un índice de valor a precios de 1994, que se obtiene a partir de la agregación de los gastos del Gobierno Regional de Madre de Dios en remuneraciones y compra de bienes y servicios, que se deflactan a precios del año 1994, utilizando el IPC nacional e IPM, respectivamente.
  - En servicios financieros, se utiliza un índice de valor a precios de 1994, obtenido mediante la agregación de los saldos de Depósitos y Colocaciones del Sistema Financiero, previamente deflactados por el IPC Nacional (Base 1994).

**“Estructura del Indicador Regional”**

Sector	Pond.(%) 2007
Agropecuario	22,4
Pesca	0,0
Minería	6,6
Electricidad y Agua	0,9
Servicios Gubernamentales	22,7
Servicios Financieros	1,8
<b>Total</b>	<b>54,4</b>

Nota: Para el caso del sector Servicios Financieros se considera el peso del sector a nivel nacional (1,8 por ciento).

