



BANCO CENTRAL DE RESERVA DEL PERÚ

SUCURSAL CUSCO

**SÍNTESIS ECONÓMICA DE APURÍMAC
AGOSTO 2010**

Elaborado por:

José Huamán, Dante Madrid y Víctor Chique

DEPARTAMENTO DE ESTUDIOS ECONÓMICOS

CONTENIDO

RESEÑA INTRODUCTORIA.....	2
I. ACTIVIDAD PRODUCTIVA Y EMPLEO	
1.1. Producción.....	3
1.1.1. Producción Agropecuaria.....	3
1.1.2. Producción Pesquera.....	6
1.1.3. Producción Minera.....	6
1.1.4. Electricidad.....	7
1.1.5. Turismo.....	8
1.1.6. Encuesta Comercial.....	8
1.1.7. Expectativas Empresariales.....	9
1.2. Aspectos Laborales.....	10
1.2.1. Número de Afiliados Activos por AFP.....	10
II. SECTOR EXTERNO	
2.1. Exportaciones.....	11
III. FINANZAS PÚBLICAS	
3.1. Gobierno Central.....	12
3.2. Gobierno Regional.....	12
IV. MONEDA Y CRÉDITO	
4.1. Depósitos en el Sistema Financiero.....	13
4.2. Créditos del Sistema Financiero.....	14
V. INFORMACIÓN ESTADÍSTICA	
Anexo 1: Siembras por Campaña.....	17
Anexo 2: Producción Agropecuaria.....	18
Anexo 3: Producción Pesquera.....	19
Anexo 4: Producción Minera.....	20
Anexo 5: Generación y Venta de Energía Eléctrica.....	21
Anexo 6: Exportaciones Según Grupos de Productos.....	22
Anexo 7: Ingresos Corrientes del Gobierno Central.....	23
Anexo 8: Ejecución Presupuestal de Gastos del Gobierno Regional.....	24
Anexo 9: Depósitos en el Sistema Financiero.....	25
Anexo 10: Créditos del Sistema Financiero.....	26
Anexo 11: Fuentes de Información.....	27
VI. FICHA TÉCNICA	28

DIRECCIÓN EN INTERNET

<http://www.bcrp.gob.pe>

RESEÑA INTRODUCTORIA

El **Indicador de Actividad Económica Regional**, durante enero-agosto de 2010, registró una contracción de 5,5 por ciento, respecto a similar periodo del año anterior, explicado por la reducción de los indicadores asociados a los sectores: minería y servicios gubernamentales.

El **número de arribos** disminuyó 2,3 por ciento, con relación a agosto de 2009. Por el contrario, el número acumulado de arribos, durante enero-agosto de 2010, fue mayor en 11,3 por ciento, en comparación al mismo periodo del año anterior.

Las **exportaciones**, en agosto de 2010, totalizaron US\$ 8,3 millones, mostrando un incremento de 16,3 por ciento como resultado de los mayores envíos de productos mineros. Por el contrario, durante enero-agosto de 2010, las exportaciones sumaron US\$ 62,0 millones, disminuyendo 16,1 por ciento respecto a similar periodo de 2009.

Los **ingresos del Gobierno Central**, en la Región Apurímac, ascendieron a S/. 2,0

millones, expandiéndose en 13,7 por ciento, respecto a agosto de 2009. La recaudación acumulada hasta agosto, fue de S/. 13,7 millones, registrando un ascenso de 12,7 por ciento en comparación a similar periodo de 2009. Los **gastos del Gobierno Regional** alcanzaron a S/. 48,1 millones, incrementándose en 25,5 por ciento, respecto a agosto de 2009. El gasto acumulado, hasta agosto de 2010, totalizó S/. 277,2 millones, dando lugar a una expansión de 15,7 por ciento respecto a igual periodo de 2009.

El saldo de **depósitos** en el Sistema Financiero, al concluir agosto de 2010, alcanzó S/. 141,9 millones, mostrando un crecimiento de 5,9 por ciento al compararlo con julio. Con relación a agosto de 2009, el saldo de depósitos fue mayor en 25,4 por ciento. El saldo de **colocaciones**, al finalizar agosto de 2010, se incrementó en 1,5 por ciento con respecto al mes anterior, alcanzando a S/. 238,9 millones. Con respecto a agosto de 2009, las colocaciones fueron superiores en 26,1 por ciento.

I. ACTIVIDAD PRODUCTIVA Y EMPLEO

1.1. Producción

El Indicador de Actividad Económica Regional, durante enero-agosto de 2010, decreció 5,5 por ciento respecto al similar

periodo de 2009, explicado por la reducción de los indicadores asociados a los sectores: minería y servicios gubernamentales.

CUADRO N° 1
INDICADOR DE ACTIVIDAD ECONÓMICA REGIONAL 1/ 2/
(Variación porcentual respecto a igual periodo del año anterior)

	Ponderación 3/	Enero-Agosto 2010
Agropecuario	22,4	6,1
Pesca	0,0	135,2
Minería	6,6	-100,0
Electricidad	0,9	0,1
Servicios Gubernamentales	22,7	-2,8
Servicios Financieros	1,8	21,8
TOTAL	54,4	-5,5

1/ Es un indicador parcial de la actividad económica de la región que alcanza una cobertura de 54,4 por ciento del valor agregado bruto de la producción regional según cifras del INEI.

2/ Actualizado con información al 07 de octubre de 2010.

3/ Considera la estructura productiva de la región para el año 2007 según cifras del INEI. En el caso de los servicios financieros se considera como ponderación el promedio nacional para dicho año (1,8 por ciento).

Fuente: Dirección Regional de Agricultura, Dirección Regional de la Producción, MINEM, Electro Sur Este S.A.A., MEF y SBS.

Elaboración: BCRP. Sucursal Cusco. Departamento de Estudios Económicos

1.1.1. Producción Agropecuaria

El valor bruto de la producción (VBP) agropecuaria resultó inferior en 28,3 por ciento con relación a agosto de 2009. El VBP del subsector agrícola disminuyó en 60,6 por ciento, mientras que el del subsector pecuario se incrementó en 15,4 por ciento.

El VBP acumulado, durante enero-agosto de 2010, ascendió 6,1 por ciento, respecto a similar periodo de 2009, como resultado de la expansión del subsector pecuario en 10,4 por ciento, y el crecimiento del subsector agrícola en 4,7 por ciento.

CUADRO N° 2
VALOR BRUTO DE LA PRODUCCIÓN AGROPECUARIA
(Variaciones porcentuales reales)

	Agosto 2009 - 2010	Enero - Agosto 2009 - 2010
Subsector Agrícola	-60,6	4,7
Subsector Pecuario	15,4	10,4
Sector Agropecuario	-28,3	6,1

Preliminar

Fuente: Dirección Regional de Agricultura – Apurímac

Elaboración: BCRP. Sucursal Cusco. Departamento de Estudios Económicos

Producción Agrícola

La producción agrícola disminuyó con respecto a agosto de 2009, explicado principalmente por la menor producción de trigo y papa.

Durante el periodo enero-agosto de 2010, el crecimiento del valor bruto de la producción (VBP) agrícola, estuvo asociado principalmente a la expansión productiva de papa.

CUADRO N° 3
PRODUCCIÓN DE PRINCIPALES PRODUCTOS AGRÍCOLAS
(Toneladas)

	Agosto			Enero – Agosto		
	2009	2010	Var. %	2009	2010	Var. %
Papa	12 558	2 346	-81,3	200 174	213 626	6,7
Trigo	798	0	-100,0	7 131	7 054	-1,1
Cebada grano	318	0	-100,0	6 644	6 547	-1,5
Olluco	152	0	-100,0	17 933	19 776	10,3
Zapallo	177	0	-100,0	1 738	2 012	15,8
Haba grano verde	119	25	-79,0	2 387	3 595	50,6
Frijol grano seco	30	0	-100,0	9 429	7 049	-25,2
Caña para alcohol	410	0	-100,0	5 430	7 451	37,2
Anís	30	28	-6,7	462	224	-51,5
Maíz amarillo duro	25	0	-100,0	3 926	4 758	21,2
Frijol vainita	12	5	-58,3	127	188	48,0
Arveja grano verde	35	35	0,0	1 474	2 409	63,4
Avena grano	0	0	-,-	236	219	-7,2
Maíz amiláceo	0	0	-,-	28 246	28 900	2,3
Maíz choclo	0	0	-,-	11 129	11 589	4,1

Preliminar

Fuente: Dirección Regional de Agricultura – Apurímac

Elaboración: BCRP. Sucursal Cusco. Departamento de Estudios Económicos

CUADRO N° 4
PRECIOS EN CHACRA DE PRINCIPALES PRODUCTOS
(Nuevos soles por Kg.)

	Agosto		
	2009	2010	Var. %
Papa	0,91	1,16	27,5
Trigo	0,81	-,-	-,-
Cebada grano	0,87	-,-	-,-
Olluco	0,43	-,-	-,-
Zapallo	0,39	-,-	-,-
Haba grano verde	0,77	1,00	29,9
Frijol grano seco	2,30	-,-	-,-
Caña para alcohol	0,15	-,-	-,-
Anís	11,00	11,00	0,0
Maíz amarillo duro	1,00	-,-	-,-
Frijol vainita	1,20	0,80	-33,3
Arveja grano verde	1,62	1,00	-38,3
Avena grano	-,-	-,-	-,-
Maíz amiláceo	-,-	-,-	-,-
Maíz choclo	-,-	-,-	-,-

Preliminar

Fuente: Dirección Regional de Agricultura - Apurímac

Elaboración: BCRP. Sucursal Cusco. Departamento de Estudios Económicos

Siembras

La superficie sembrada en la Región Apurímac alcanzó 1 303 hectáreas, siendo menor en 40,8 por ciento, respecto al área

instalada en agosto de 2009, destacando la reducción de las áreas sembradas de maíz choclo, frijol grano seco y papa.

**CUADRO N° 5
SUPERFICIE SEMBRADA
(Hectáreas)**

	Agosto		
	2009	2010	Var. %
Papa	927	363	-60,8
Maíz choclo	185	24	-87,0
Frijol grano seco	168	43	-74,4
Maíz amiláceo	519	412	-20,6
Arveja grano verde	62	25	-59,7
Haba grano verde	45	29	-35,6
Frijol vainita	6	0	-100,0
Cebada grano	3	0	-100,0
Maíz amarillo duro	14	12	-14,3
Trigo	1	0	-100,0
Anís	--	--	--
Avena grano	--	--	--
Caña para alcohol	--	--	--
Zapallo	12	19	58,3
Olluco	90	110	22,2
Otros	170	266	56,5
Total	2 202	1 303	-40,8

Preliminar

Fuente: Dirección Regional de Agricultura – Apurímac

Elaboración: BCRP. Sucursal Cusco. Departamento de Estudios Económicos

Producción Pecuaria

El valor bruto de la producción (VBP) del subsector pecuario se incrementó con respecto a agosto de 2009. Este aumento estuvo vinculado principalmente a la mayor producción de carne de vacuno.

La expansión del VBP acumulado, durante enero-agosto de 2010, fue explicada en mayor parte por el incremento productivo de carne de vacuno.

**CUADRO N° 6
PRODUCCIÓN PECUARIA
(Toneladas)**

	Agosto			Enero - Agosto		
	2009	2010	Var.%	2009	2010	Var.%
CARNE						
° Ave	49	43	-12,2	423	354	-16,3
° Vacuno	641	814	27,0	4 973	6 204	24,8
° Ovino	135	143	5,9	1 029	1 159	12,6
° Porcino	226	239	5,8	1 813	1 790	-1,3
° Caprino	16	27	68,8	174	226	29,9
° Alpaca	134	132	-1,5	819	912	11,4
° Llama	45	64	42,2	345	433	25,5
° Cuy	37	38	2,7	256	302	18,0
HUEVOS	42	53	26,2	310	370	19,4
LECHE VACUNO	2 941	3 314	12,7	32 046	29 932	-6,6
LECHE CAPRINO	0	0	--	72	0	-100,0
LANA DE OVEJA	4	0	-100,0	105	147	40,0
FIBRA DE ALPACA	3	0	-100,0	147	227	54,4
FIBRA DE LLAMA	0	0	--	25	38	52,0

Preliminar

Fuente: Dirección Regional de Agricultura - Apurímac

Elaboración: BCRP. Sucursal Cusco. Departamento de Estudios Económicos

1.1.2. Producción Pesquera

El valor bruto de la producción pesquera creció 65,8 por ciento con relación a agosto del año anterior, principalmente por la mayor extracción de trucha (267,6 por ciento).

El VBP acumulado, hasta agosto de 2010, aumentó 135,2 por ciento respecto a similar periodo de 2009, debido al incremento de la producción de trucha (361,4 por ciento).

CUADRO N° 7
VALOR BRUTO DE LA PRODUCCIÓN PESQUERA
(Variaciones porcentuales reales)

	Agosto		Enero - Agosto	
	2009 - 2010		2009 - 2010	
Pejerrey	-20,6		9,1	
Trucha	267,6		361,4	
Carpa	-33,9		-26,8	
Especies Nativas	145,2		105,1	
TOTAL	65,8		135,2	

Preliminar

Fuente: Dirección Regional de la Producción - Apurímac

Elaboración: BCRP. Sucursal Cusco. Departamento de Estudios Económicos

CUADRO N° 8
PRODUCCIÓN PESQUERA CONTINENTAL
(Kg.)

	Agosto			Enero - Agosto		
	2009	2010	Var.%	2009	2010	Var.%
FRESCO						
Pejerrey	7 175	5 695	-20,6	48 496	52 912	9,1
Trucha	1 899	6 980	267,6	18 011	83 102	361,4
Carpa	720	476	-33,9	6 120	4 482	-26,8
Especies Nativas	310	760	145,2	3 589	7 360	105,1

Preliminar

Fuente: Dirección Regional de la Producción - Apurímac

Elaboración: BCRP. Sucursal Cusco. Departamento de Estudios Económicos

1.1.3. Producción Minera

En el mes de agosto de 2010, no se registró producción de minerales debido a la

suspensión de operaciones de las empresas mineras.

CUADRO N° 9
VALOR BRUTO DE LA PRODUCCIÓN MINERA
(Variaciones porcentuales reales)

	Agosto		Enero - Agosto	
	2009 - 2010		2009 - 2010	
Oro	-	-	-100	
Plata	-	-	-100	
TOTAL	-	-	-100	

Preliminar

Fuente: Ministerio de Energía y Minas

Elaboración: BCRP. Sucursal Cusco. Departamento de Estudios Económicos

**CUADRO N° 10
PRODUCCIÓN MINERA**

	Agosto			Enero - Agosto		
	2009	2010	Var. %	2009	2010	Var. %
MINERÍA METÁLICA						
Oro (gr.)	0	0	-,-	94 545	0	-100
Plata (kg.)	0	0	-,-	19 610	0	-100

Preliminar

Fuente: Ministerio de Energía y Minas

Elaboración: BCRP. Sucursal Cusco. Departamento de Estudios Económicos

1.1.4. Electricidad

La generación de electricidad decreció 6,2 por ciento con relación a agosto de 2009, explicado por la menor producción de energía hidráulica. La generación acumulada hasta agosto de 2010, aumentó 0,1 por ciento, comparándola con similar periodo de 2009.

La venta de energía aumentó 18,3 por ciento respecto a agosto de 2009, como resultado de la mayor comercialización en el mercado libre (20,7 por ciento). En términos acumulados, durante enero-agosto de 2010, la venta fue superior en 25,5 por ciento, con relación al mismo periodo de 2009.

**CUADRO N° 11
GENERACIÓN Y VENTA DE ENERGÍA ELÉCTRICA
(MW. h.)**

	Agosto			Enero - Agosto		
	2009	2010	Var. %	2009	2010	Var. %
TOTAL GENERACIÓN DE ENERGÍA	2 421	2 270	-6,2	25 457	25 474	0,1
Hidráulica	2 421	2 270	-6,2	25 456	25 474	0,1
Térmica	0	0	-,-	1	0	-100,0
TOTAL VENTA DE ENERGÍA	8 534	10 093	18,3	59 944	75 250	25,5
MERCADO REGULADO	3 459	3 969	14,7	26 568	29 304	10,3
Media Tensión	168	243	44,6	2 011	1 887	-6,2
Baja Tensión	3 291	3 726	13,2	24 557	27 417	11,6
• Alumbrado Público	303	277	-8,6	2 303	2 229	-3,2
• No Residencial	699	795	13,7	5 177	5 778	11,6
• Residencial	2 289	2 654	15,9	17 077	19 410	13,7
MERCADO LIBRE	5 075	6 124	20,7	33 376	45 946	37,7

Preliminar

Fuente: Electro Sur Este S. A. A.

Elaboración: BCRP. Sucursal Cusco. Departamento de Estudios Económicos

1.1.5. Turismo

El número de arribos a los establecimientos de hospedaje en la Región Apurímac totalizó 24 356 personas, disminuyendo 2,3 por ciento, con relación a agosto de 2009. Por el contrario, el número acumulado de

arribos, durante similar periodo de 2010, sumó 179 585 personas, siendo mayor en 11,3 por ciento, en comparación al mismo periodo del año anterior.

CUADRO N° 12
ARRIBOS Y PERNOCTACIONES EN ESTABLECIMIENTOS DE HOSPEDAJE

	Agosto			Enero – Agosto		
	2009	2010	Var.%	2009	2010	Var.%
TOTAL ARIBOS	24 937	24 356	-2,3	161 361	179 585	11,3
▪ Nacionales	24 022	23 741	-1,2	157 166	175 314	11,5
▪ Extranjeros	915	615	-32,8	4 195	4 271	1,8
TOTAL PERNOCTACIONES	34 711	32 145	-7,4	224 447	244 942	9,1
▪ Nacionales	33 365	31 416	-5,8	218 737	239 375	9,4
▪ Extranjeros	1 346	729	-45,8	5 710	5 567	-2,5

Preliminar

Fuente: Ministerio de Comercio Exterior y Turismo - Apurímac

Elaboración: BCRP. Sucursal Cusco. Departamento de Estudios Económicos

1.1.6 Encuesta comercial

En el mes de agosto de 2010, los resultados obtenidos, a través de la encuesta comercial aplicada a 14 establecimientos comerciales, muestran que para el 43 por ciento de los encuestados disminuyeron las ventas, para el 36 por ciento no presentaron variación y para el 21 por ciento aumentaron con respecto al mes anterior.

Comparando las ventas de agosto de 2010 con las de similar mes del año anterior, el 57 por ciento de encuestados indicó que aumentaron sus ventas, para el 36 por

ciento se mantuvo estable y para el 7 por ciento restante decrecieron.

Respecto a las expectativas, el 50 por ciento de las empresas encuestadas considera que la actividad comercial aumentará en los tres meses siguientes, el 43 por ciento opina que no presentará variaciones y el 7 por ciento que se contraerá. En cuanto a las expectativas de ventas, con un horizonte de doce meses, un 79 por ciento espera una mejora, el 14 por ciento cree que disminuirá y el 7 por ciento restante manifestó que se mantendrá sin cambios.

CUADRO N° 13
ENCUESTA DE VENTAS A EMPRESAS COMERCIALES – AGOSTO 2010
(En porcentaje)

	VENTAS						EXPECTATIVAS DE VENTAS						TASA DE RESPUESTA (%)
	Agosto 10 / Julio 10			Agosto 10 / Agosto 09			Noviembre 10 / Agosto 10			Agosto 11 / Agosto 10			
	+	-	=	+	-	=	+	-	=	+	-	=	
VENTAS MINORISTAS	13	37	50	49	13	38	49	13	38	87	13	0	100
Alimentos y bebidas	0	0	100	100	0	0	100	0	0	100	0	0	100
Farmacias y perfumerías	50	0	50	50	0	50	50	0	50	100	0	0	100
Vestido y calzados	0	0	100	100	0	0	0	0	100	100	0	0	100
Electrodomésticos	0	67	33	34	33	33	34	33	33	67	33	0	100
Materiales de construcción y ferretería	0	100	0	0	0	100	100	0	0	100	0	0	100
VENTAS MAYORISTAS													
Alimentos y bebidas	0	100	0	50	0	50	50	0	50	100	0	0	100
Venta de Combustible	100	0	0	100	0	0	100	0	0	100	0	0	100
Materiales de construcción y ferretería	33	34	33	67	0	33	33	0	67	34	33	33	100
TOTAL	21	43	36	57	7	36	50	7	43	79	14	7	100

Fuente: Encuesta propia a empresas comerciales

Elaboración: BCRP Sucursal Cusco, Departamento de Estudios Económicos

El Índice de Ventas de Comercio (IVC), correspondiente a agosto de 2010 se redujo en 15 puntos respecto a julio.

En comparación al mes de agosto de 2009, el IVC resultó mayor en 31 puntos.

GRÁFICO N° 1
ÍNDICE DE VENTAS DE COMERCIO
(Comparado con igual mes del año anterior)

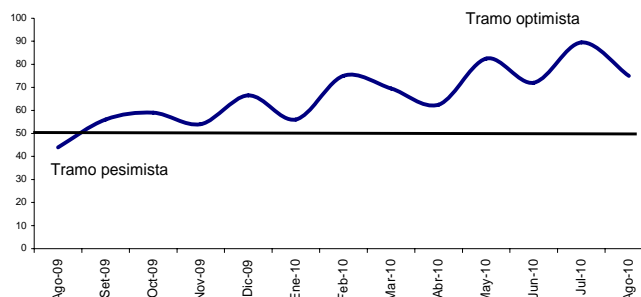

1.1.7. Expectativas Empresariales

La Encuesta de Expectativas Empresariales fue aplicada a 24 empresas de los sectores comercio, servicios e industria. Los resultados indican que las expectativas sobre la situación económica del país son pesimistas para el siguiente mes según el 50,0 por ciento de los encuestados. Para los próximos tres y doce meses, el 50,0 y 75,0 por ciento manifestó que el contexto económico podría ser favorable.

Las expectativas sobre la situación económica de las empresas muestran una posición desalentadora, pues el 50,0 por ciento de los encuestados manifestaron que será peor para el siguiente mes. Para los tres siguientes meses un 46 por ciento opina que será mejor y otro porcentaje igual cree que se mantendrá estable. En un horizonte de doce meses las expectativas del 84,0 por ciento de los encuestados son optimistas.

CUADRO N° 14
APURÍMAC: EXPECTATIVA EMPRESARIAL – AGOSTO 2010
(En porcentaje)

	SITUACIÓN ECONÓMICA DEL PAÍS			SITUACIÓN ECONÓMICA DE LA EMPRESA		
	1 mes	3 meses	12 meses	1 mes	3 meses	12 meses
Comercio						
Mejor	14,0	50,0	71,0	14,0	50,0	79,0
Igual	29,0	43,0	29,0	21,0	43,0	14,0
Peor	57,0	7,0	0,0	65,0	7,0	7,0
Servicios						
Mejor	25,0	50,0	75,0	25,0	25,0	75,0
Igual	0,0	25,0	0,0	50,0	50,0	0,0
Peor	75,0	25,0	25,0	25,0	25,0	25,0
Industrial						
Mejor	50,0	50,0	83,0	34,0	50,0	100,0
Igual	33,0	33,0	17,0	33,0	50,0	0,0
Peor	17,0	17,0	0,0	33,0	0,0	0,0
TOTAL						
Mejor	25,0	50,0	75,0	21,0	46,0	84,0
Igual	25,0	38,0	21,0	29,0	46,0	8,0
Peor	50,0	12,0	4,0	50,0	8,0	8,0

Fuente: Encuesta propia a empresas comerciales, de servicios e industriales
Elaboración: BCRP Sucursal Cusco, Departamento de Estudios Económicos

El índice de expectativas acerca de la evolución de la economía en los próximos tres meses, registró 69 puntos en el mes de agosto de 2010, siendo menor en 10 puntos respecto al mes anterior y 4 puntos superior respecto a agosto de 2009.

Por su parte, el índice de expectativas acerca de la evolución de las empresas en los próximos tres meses, registró 69 puntos en el mes de agosto de 2010, disminuyendo 16 puntos respecto al mes anterior e incrementándose 1 punto en comparación al índice de agosto de 2009.

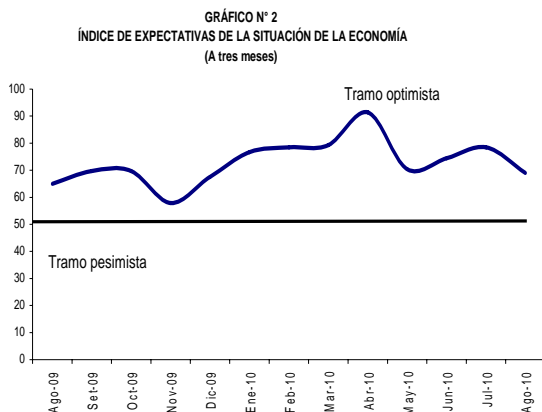

1.2. Aspectos Laborales

1.2.1. Número de Afiliados Activos por AFP

El número total de afiliados activos por AFP se incrementó en 0,5 por ciento respecto a julio de 2010, por el aumento de las afiliaciones de la AFP Prima (1,7 por ciento).

En comparación a agosto de 2009, el número de afiliados creció 2,6 por ciento, destacando el mayor dinamismo de las AFP Horizonte (7,6 por ciento) y Profuturo (4,2 por ciento).

CUADRO N° 15
NÚMERO DE AFILIADOS ACTIVOS SEGÚN AFP

	2009		2010		Var. % Agosto 2009 - 2010
	Agosto	Julio	Agosto	Julio	
Horizonte	2 697	2 904	2 901	2 901	7,6
Integra	9 047	9 002	9 038	9 038	-0,1
Prima	4 375	4 437	4 514	4 514	3,2
Profuturo	5 390	5 612	5 619	5 619	4,2
TOTAL SPP	21 509	21 955	22 072	22 072	2,6

Fuente: Superintendencia de Banca, Seguros y AFP (SBS)

Elaboración: BCRP. Sucursal Cusco. Departamento de Estudios Económicos

II. SECTOR EXTERNO

2.1. Exportaciones

En el mes de agosto, las exportaciones totalizaron US\$ 8,3 millones, mostrando un incremento de 16,3 por ciento respecto a similar mes de 2009, como resultado de la mayor exportación de productos mineros (22,3 por ciento).

Por el contrario, durante enero-agosto de 2010, las exportaciones acumuladas presentaron un importe de US\$ 62,0 millones, disminuyendo 16,1 por ciento respecto a similar periodo de 2009, por los menores envíos de productos mineros (-15,8 por ciento).

CUADRO N° 16
EXPORTACIONES SEGÚN GRUPOS DE PRODUCTOS
(Valor FOB en miles de US dólares)

	Agosto			Enero - Agosto		
	2009	2010	Var. %	2009	2010	Var. %
PRODUCTOS TRADICIONALES	6 814	8 332	22,3	73 571	61 944	-15,8
Mineros	6 814	8 332	22,3	73 571	61 944	-15,8
PRODUCTOS NO TRADICIONALES	348	0	-100	413	95	-77,0
Agropecuarios	343	0	-100	407	94	-76,9
Minería no metálica	5	0	-100	5	1	-80,0
Resto de otros no tradicionales	0	0	-	1	0	-100,0
TOTAL	7 162	8 332	16,3	73 984	62 039	-16,1

Preliminar

Fuente: Superintendencia Nacional de Administración Tributaria - SUNAT

Elaboración: BCRP, Sucursal Cusco, Departamento de Estudios Económicos

GRÁFICO N° 4
ESTRUCTURA DE LAS EXPORTACIONES
POR GRUPOS DE PRODUCTOS

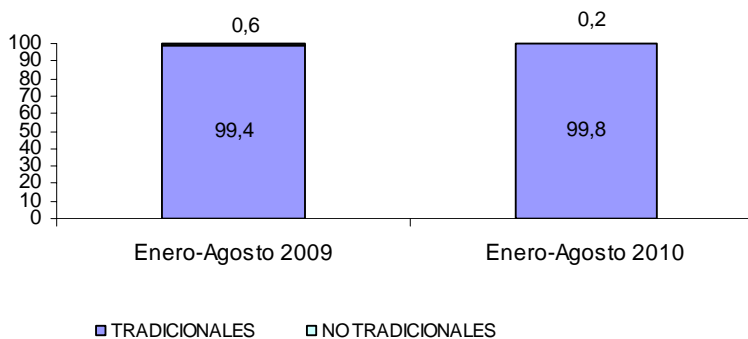

III. FINANZAS PÚBLICAS

3.1. Gobierno Central

Los ingresos del Gobierno Central en la Región Apurímac totalizaron S/. 2,0 millones, incrementándose 13,7 por ciento, respecto a lo captado en agosto de 2009, debido principalmente a la mayor recaudación del impuesto general a las ventas (113,8 por ciento).

La recaudación acumulada hasta agosto de 2010, fue de S/. 13,7 millones, es decir, 12,7 por ciento superior, en comparación a lo recaudado en similar periodo de 2009, como resultado de los mayores ingresos provenientes del impuesto general a las ventas (28,3 por ciento) y el impuesto a la renta (17,2 por ciento).

CUADRO N° 17
INGRESOS CORRIENTES DEL GOBIERNO CENTRAL
(Miles de nuevos soles)

	Agosto			Enero - Agosto		
	2009	2010	Var.%	2009	2010	Var.%
1. Impuesto a la Renta	955	960	0,5	6 470	7 581	17,2
2. Impuestos a la Producción y Consumo	355	761	114,4	2 958	3 788	28,1
- I.G.V.	354	757	113,8	2 934	3 763	28,3
° Operaciones Internas	354	757	113,8	2 934	3 763	28,3
° Operaciones Externas	0	0	--	0	0	--
- I.S.C.	2	3	50,0	25	25	0,0
3. Impuesto a la Importación	0	0	--	0	0	--
4. Otros Ingresos	469	302	-35,6	2 701	2 304	-14,7
TOTAL	1 779	2 023	13,7	12 129	13 673	12,7

Fuente: Superintendencia Nacional de Administración Tributaria - SUNAT
Elaboración: BCRP. Sucursal Cusco. Departamento de Estudios Económicos

3.2. Gobierno Regional

La ejecución presupuestal del Gobierno Regional fue de S/. 48,1 millones, mostrando un incremento de 25,5 por ciento, en comparación a agosto de 2009, como consecuencia del mayor gasto en adquisición de activos no financieros (42,9 por ciento).

Durante enero-agosto de 2010, los gastos alcanzaron S/. 277,2 millones, aumentando en 15,7 por ciento, respecto a similar periodo de 2009, como efecto principal del incremento del gasto en adquisición de activos no financieros (62,4 por ciento).

CUADRO N° 18
GASTOS DE GOBIERNO REGIONAL, SEGÚN GRUPOS DE GASTO
(Miles de nuevos soles)

	Agosto			Enero - Agosto		
	2009	2010	Var.%	2009	2010	Var.%
GASTO CORRIENTE	25 120	29 205	16,3	195 095	205 317	5,2
° Personal y Obligaciones Sociales	17 611	17 777	0,9	141 494	145 080	2,5
° Pensiones y Otras Prestaciones Sociales	2 115	2 370	12,1	18 678	19 546	4,6
° Bienes y Servicios	4 665	5 132	10,0	31 702	34 147	7,7
° Otros Gastos	729	3 926	438,5	3 221	6 544	103,2
GASTO DE CAPITAL	13 217	18 890	42,9	44 548	71 872	61,3
° Adquisición de Activos no Financieros	13 217	18 890	42,9	44 265	71 872	62,4
° Donaciones y Transferencias	0	0	--	283	0	-100,0
TOTAL	38 337	48 095	25,5	239 643	277 189	15,7

Preliminar
Fuente: Ministerio de Economía y Finanzas (SIAF-SP)
Elaboración: BCRP. Sucursal Cusco. Departamento de Estudios Económicos

CUADRO N° 19
GASTOS DE GOBIERNO REGIONAL, SEGÚN FUENTES DE FINANCIAMIENTO
(Miles de nuevos soles)

	Agosto			Enero - Agosto		
	2009	2010	Var.%	2009	2010	Var.%
Recursos Ordinarios	35 425	36 644	3,4	220 691	235 303	6,6
Recursos Directamente Recaudados	356	391	9,8	3 294	3 746	13,7
Donaciones y Transferencias	2 253	1 242	-44,9	12 998	7 373	-43,3
Canon y Sobre canon	303	9 818	3 140,3	2 660	30 767	1 056,7
TOTAL	38 337	48 095	25,5	239 643	277 189	15,7

Preliminar

Fuente: Ministerio de Economía y Finanzas (SIAF-SP)

Elaboración: BCRP. Sucursal Cusco. Departamento de Estudios Económicos

IV. MONEDA Y CRÉDITO

4.1. Depósitos en el Sistema Financiero

Al finalizar agosto de 2010, el saldo de depósitos en el Sistema Financiero fue de S/. 141,9 millones, mostrando un incremento de 5,9 por ciento con relación a julio, por el mayor dinamismo de las empresas bancarias (6,8 por ciento) y las instituciones microfinancieras no bancarias (5,0 por ciento).

Con respecto a agosto de 2009, el saldo de depósitos fue mayor en 25,4 por ciento, destacando las mayores captaciones de las instituciones microfinancieras no bancarias (26,1 por ciento) y las empresas bancarias (25,5 por ciento). La liquidez en moneda nacional creció 35,1 por ciento y en moneda extranjera fue menor en 1,3 por ciento.

CUADRO N° 20
DEPÓSITOS EN EL SISTEMA FINANCIERO
(Saldo en miles de nuevos soles)

	2009	2010		Var.%
	Agosto	Julio	Agosto	Agosto 2010-2009
Empresas Bancarias	56 962	66 939	71 470	25,5
Instituciones Microfinancieras no Bancarias	54 654	65 583	68 892	26,1
° Cajas Municipales	39 313	51 354	52 312	33,1
° Cajas Rurales	15 341	14 229	16 580	8,1
Empresas Financieras	1 475	1 468	1 504	2,0
TOTAL SISTEMA FINANCIERO	113 091	133 990	141 866	25,4
TOTAL M/N	83 086	104 018	112 247	35,1
TOTAL M/E	30 005	29 972	29 619	-1,3

Fuente: Superintendencia de Banca, Seguros y AFP (SBS)

Elaboración: BCRP. Sucursal Cusco, Departamento de Estudios Económicos

CUADRO N° 21
PARTICIPACIÓN EN LOS DEPÓSITOS
(En %)

	Agosto 2010		
	Miles de S/.	Participación %	Acumulado
Banco de Crédito	53 027	37,4	37,4
Caja Municipal Cusco	35 775	25,2	62,6
Interbank	18 443	13,0	75,6
CRAC Credinka	13 523	9,5	85,1
Caja Municipal Arequipa	12 027	8,5	93,6
Caja Municipal Ica	3 628	2,6	96,2
CRAC Libertadores de Ayacucho	3 057	2,2	98,4
CrediScotia Financiera	1 504	1,1	99,5
Caja Municipal Piura	882	0,5	100,0
TOTAL SISTEMA FINANCIERO	141 866	100,0	

Fuente: Superintendencia de Banca, Seguros y AFP (SBS)

Elaboración: BCRP. Sucursal Cusco, Departamento de Estudios Económicos

Los pasivos que mostraron un mayor crecimiento anual fueron los depósitos de ahorro (38,9 por ciento) y a la vista (17,6 por ciento). Los depósitos de ahorro

representaron el 53,6 por ciento del total de captaciones, los depósitos a plazo constituyeron el 32,0 por ciento y los depósitos a la vista el 14,4 por ciento.

CUADRO N° 22
APURÍMAC: EVOLUCIÓN SEGÚN TIPO DE DEPÓSITOS 1/
(Saldo en miles de nuevos soles)

	Var. %	Participación
	Ago.10/Ago.09	Agosto 2010
Depósitos a la Vista	17,6	14,4
Depósitos de Ahorro	38,9	53,6
Depósitos a Plazo	10,9	32,0
TOTAL SISTEMA FINANCIERO	25,4	100,0

1/ No incluye Banco de la Nación

Fuente: Superintendencia de Banca, Seguros y AFP (SBS)

Elaboración: BCRP - Sucursal Cusco, Departamento de Estudios Económicos

4.2. Créditos del Sistema Financiero

En agosto de 2010, el saldo de colocaciones del Sistema Financiero alcanzó a S/. 238,9 millones, creciendo 1,5 por ciento respecto a julio, debido a los mayores créditos otorgados por las empresas bancarias (2,5 por ciento) y las instituciones microfinancieras no bancarias (0,7 por ciento).

En comparación a agosto de 2009, las colocaciones crecieron 26,1 por ciento, destacando el incremento de los créditos de las instituciones microfinancieras no bancarias (21,9 por ciento). En el mismo periodo, el saldo colocado en moneda nacional subió 32,0 por ciento y, en moneda extranjera fue menor en 7,9 por ciento.

CUADRO N° 23
CRÉDITOS DEL SISTEMA FINANCIERO
(Saldo en miles de nuevos soles)

	2009	2010		Var. %
	Agosto	Julio	Agosto	Agosto 2010 - 2009
Empresas Bancarias	34 834	42 335	43 397	24,6
Instituciones Microfinancieras no Bancarias	147 780	179 029	180 200	21,9
° Cajas Municipales	123 999	152 551	155 747	25,6
° Cajas Rurales	13 758	17 533	15 652	13,8
° Edpyme	10 023	8 945	8 801	-12,2
Empresas Financieras	6 871	14 014	15 271	122,3
TOTAL SISTEMA FINANCIERO	189 485	235 378	238 868	26,1
TOTAL M/N	161 186	208 038	212 798	32,0
TOTAL M/E	28 299	27 340	26 070	-7,9

Fuente: Superintendencia de Banca, Seguros y AFP (SBS)

Elaboración: BCRP, Sucursal Cusco, Departamento de Estudios Económicos

CUADRO N° 24
PARTICIPACIÓN EN LOS CRÉDITOS
(En %)

	Agosto		
	Miles de S/.	Participación %	Acumulado
Caja Municipal Cusco	78 437	32,8	32,8
Caja Municipal Arequipa	48 205	20,2	53,0
Banco de Crédito	35 118	14,7	67,7
Caja Municipal Ica	19 869	8,3	76,0
CrediScotia Financiera	14 060	5,9	81,9
CRAC Credinka	12 457	5,2	87,1
Caja Municipal Piura	9 236	3,9	91,0
Edpyme Proempresa	8 801	3,7	94,7
Interbank	8 279	3,5	98,2
CRAC Libertadores de Ayacucho	3 195	1,3	99,5
Financiera TFC S A	713	0,3	99,8
Financiera Edyficar	498	0,2	100,0
TOTAL	238 868	100,0	

Fuente: Superintendencia de Banca, Seguros y AFP (SBS)

Elaboración: BCRP, Sucursal Cusco, Departamento de Estudios Económicos

V. INFORMACIÓN ESTADÍSTICA MENSUAL

ANEXO 1
REGIÓN APURÍMAC: SIEMBRAS POR CAMPAÑA

	2009					2010							
	Ago.	Set.	Oct.	Nov.	Dic.	Ene.	Feb.	Mar.	Abr.	May.	Jun.	Jul.	Ago.
Aguaymanto	0	0	0	0	0	0	0	0	0	0	0	0	0
Amaranto - Kiwicha	0	1	34	43	74	43	9	0	0	0	0	0	0
Aji	1	1	0	0	0	0	0	0	1	2	0	0	0
Aji amarillo	0	0	0	0	0	0	0	0	0	0	5	0	0
Ajo	6	4	20	8	3	0	0	2	0	0	0	4	5
Albahaca	2	3	0	1	2	2	1	2	1	1	0	0	0
Alcachofa	0	2	0	0	0	0	0	0	0	0	0	0	0
Alfalfa	18	14	1	7	3	61	37	78	21	15	2	4	2
Anís	0	0	0	0	0	680	0	36	12	2	0	0	0
Arracacha	0	0	2	0	0	0	0	0	0	0	0	0	0
Arveja grano seco	2	66	289	434	216	93	8	0	0	0	0	1	2
Arveja grano verde	62	103	203	176	114	63	9	13	26	46	7	5	25
Avena forrajera	15	79	91	60	66	54	6	2	15	13	11	13	28
Avena grano	0	5	25	24	31	24	0	0	0	0	0	0	0
Betarraga	1	0	3	5	4	0	0	0	5	1	1	1	4
Berenjena	0	0	0	0	0	0	0	0	0	0	0	0	0
Brócoli	0	0	0	0	0	0	0	0	0	0	0	0	0
Café	0	0	0	0	0	0	0	0	0	0	0	0	0
Caigua	0	2	2	2	0	0	0	0	0	1	3	0	0
Calabaza	0	31	110	56	15	19	0	0	0	0	0	0	0
Camote	2	2	5	5	7	10	4	6	4	0	9	0	3
Caña para alcohol	0	0	0	0	0	3	0	0	0	0	0	0	0
Capulí	0	0	0	0	0	0	0	0	0	0	0	0	0
Cebada forrajera	6	65	62	43	55	39	4	7	9	15	7	31	36
Cebada grano	3	15	627	2 125	1 881	803	137	5	0	0	0	0	0
Cebolla	11	13	22	40	26	13	9	6	2	2	2	20	26
Chirimoya	0	0	0	0	0	0	0	0	0	0	0	0	0
Chocho o tarwi	28	16	101	86	77	0	0	0	0	0	0	0	13
Ciruela	0	0	0	0	0	0	0	0	0	0	0	0	0
Col o repollo	3	6	7	9	15	6	1	0	1	0	1	5	10
Coliflor	0	1	1	1	0	1	0	0	1	1	1	5	6
Fresa - frutilla	2	0	0	0	2	0	0	0	0	0	1	0	0
Frijol grano seco	168	70	211	1 444	1 238	2 729	0	0	0	12	48	38	43
Frijol vainita	6	15	3	4	4	5	1	0	1	2	0	1	0
Garbanzo grano seco	0	4	1	0	0	0	0	0	0	0	0	0	0
Granadilla	0	0	0	0	0	0	0	0	9	0	0	0	0
Granado	0	0	0	0	0	0	0	0	0	0	0	0	0
Haba grano seco	3	331	1 607	1 260	474	39	1	0	20	0	0	0	6
Haba grano verde	45	130	429	397	142	30	7	7	35	8	30	30	29
Higo	0	0	0	0	0	0	0	0	0	0	0	0	0
Lechuga	12	9	13	16	33	16	4	8	1	7	12	16	23
Lenteja grano seco	0	55	34	6	5	5	2	0	0	0	0	0	0
Limón sutil	0	0	0	0	0	0	0	0	0	1	0	0	0
Linaza	0	0	0	0	2	14	0	0	0	0	0	0	0
Lúcuma	0	0	0	0	0	0	0	0	0	0	0	0	0
Maíz amarillo duro	14	0	241	697	849	94	2	0	0	0	0	10	12
Maíz amiláceo	519	3 267	11 261	8 531	1 635	272	0	0	0	0	0	0	412
Maíz chala	0	2	0	0	0	0	0	0	0	0	0	0	0
Maíz choclo	185	295	699	261	15	0	0	0	0	65	39	3	24
Maíz morado	0	0	0	0	0	0	0	0	0	0	0	0	0
Mango	0	0	0	0	0	0	0	0	0	0	0	0	0
Manzana	0	0	0	0	0	0	1	0	1	0	0	0	0
Maswa	8	56	188	74	66	1	0	0	0	0	0	0	27
Melocotón	0	0	0	0	0	2	2	0	0	0	0	0	3
Membrillo	0	0	0	0	0	0	0	0	0	0	0	0	0
Naranja	0	0	0	0	0	0	0	0	0	0	0	0	0
Nispero	0	0	0	0	0	0	0	0	0	0	0	0	0
Nispero de agua cuello	0	0	0	0	0	0	0	0	0	0	0	0	0
Nogal	0	0	0	0	0	0	0	0	0	0	0	0	0
Oca	10	81	346	168	92	0	0	0	0	2	0	0	39
Olluco	90	392	1 426	764	179	2	1	3	0	0	0	9	110
Orégano	0	0	0	0	0	0	0	0	0	0	1	0	0
Pacae	0	0	0	0	0	0	0	0	0	0	0	0	0
Pallar	0	0	0	0	0	1	0	0	1	0	2	1	0
Palta	6	15	72	0	19	13	4	7	7	0	0	0	3
Papa	927	1 940	7 190	8 370	1 726	49	6	22	156	20	50	100	363
Papaya	0	0	0	0	0	1	0	0	0	0	0	0	0
Páprika	0	0	0	0	0	0	0	0	0	0	0	0	0
Pasto elefante	0	0	0	0	0	0	0	0	0	0	0	0	0
Pasto sudán	0	0	0	0	0	0	0	3	0	0	0	0	0
Pepinillo	2	0	1	4	0	3	2	1	1	0	8	0	2
Pera	0	0	0	0	0	0	0	0	0	0	0	0	2
Plátano	0	0	0	0	0	0	0	0	0	0	0	0	0
Quinua	0	105	592	417	72	19	0	0	0	0	0	0	4
Rábano	0	0	3	0	11	0	0	0	0	0	0	0	2
Rocoto	0	0	0	6	3	0	0	5	0	0	0	0	1
Rye grass	0	8	1	3	2	167	17	80	104	0	2	1	1
Sandia	0	0	0	0	0	0	0	0	0	0	0	0	0
Sauco	0	0	0	3	0	0	0	0	0	0	0	0	0
Tara	3	0	4	0	7	1	27	0	0	0	0	0	0
Tomate	13	11	9	22	21	10	4	6	3	14	15	9	5
Trébol	0	7	5	5	0	203	9	154	199	3	2	4	2
Trigo	1	0	205	1 491	2 173	2 035	54	11	0	0	0	0	0
Tuna	0	0	0	0	0	3	2	0	0	0	0	0	0
Yuca	1	0	4	13	2	4	4	0	0	0	10	0	0
Zanahoria	15	7	16	20	12	19	6	2	1	3	13	7	11
Zapallo	12	26	50	51	41	6	0	0	0	7	0	0	19
Total	2 202	7 255	26 216	27 152	11 414	7 657	381	466	637	243	282	318	1 303

Preliminar
Fuente: Dirección Regional de Agricultura - Apurímac
Elaboración: BCRP, Sucursal Cusco, Departamento de Estudios Económicos

ANEXO 2
REGIÓN APURÍMAC: PRODUCCIÓN AGROPECUARIA
(Toneladas)

	2009					2010								Enero - Agosto	
	Ago.	Set.	Oct.	Nov.	Dic.	Ene.	Feb.	Mar.	Abr.	May.	Jun.	Jul.	Ago.	2009	2010
AGRICOLA															
Aguaymanto	1	0	0	0	1	0	1	2	0	1	1	0	0	7	5
Amaranto - Kiwicha	3	0	0	0	0	0	0	0	5	136	120	9	0	369	270
Aji	3	3	0	0	3	3	0	0	0	4	6	0	0	35	13
Aji amarillo	0	0	0	0	0	0	0	0	0	0	0	5	0	5	5
Ajo	0	2	4	4	0	0	0	4	8	85	55	18	8	178	178
Albahaca	11	9	1	0	6	8	3	25	25	25	35	0	0	66	121
Aicachota	0	0	0	0	160	0	0	0	2	6	3	24	0	40	35
Alfalfa	3 924	4 350	5 040	5 577	4 643	4 489	5 801	6 728	6 459	5 771	5 875	5 783	5 202	35 577	46 108
Anís	30	9	14	0	0	0	0	0	0	78	42	76	28	462	224
Aracacha	3	2	0	0	0	0	0	0	0	0	0	0	0	3	0
Arveja grano seco	68	0	0	0	0	0	0	0	0	519	589	80	0	1 109	1 188
Arveja grano verde	35	18	25	43	217	221	304	284	489	564	285	227	35	1 474	2 409
Avena forrajera	246	289	129	129	8 618	244	554	284	592	854	629	504	208	4 187	3 869
Avena grano	0	0	0	0	0	0	0	0	0	3	151	65	0	236	219
Berenjena	0	0	0	0	0	0	0	0	0	0	0	0	0	5	0
Betarraga	1	3	1	14	6	5	6	6	14	32	2	0	5	124	70
Brócoli	0	0	0	0	0	0	0	0	0	0	0	0	0	13	0
Café	0	0	0	0	0	0	0	0	0	0	0	0	0	0	0
Caigua	5	0	8	0	0	5	8	3	5	3	5	10	10	11	49
Catabaza	168	13	0	0	0	0	0	123	224	885	309	35	0	1 679	1 576
Camote	51	57	0	0	8	27	16	40	50	79	37	72	24	296	345
Caña para alcohol	410	290	0	135	330	70	864	1 356	1 583	225	1 325	2 028	0	5 430	7 451
Capulí	0	0	0	0	7	38	86	13	2	0	0	0	0	1 454	1 200
Cebada forrajera	86	187	205	287	173	157	332	226	547	475	601	535	123	2 879	2 996
Cebada grano	318	0	0	0	0	0	0	0	90	1 465	3 532	1 460	0	6 644	6 547
Cebolla	31	29	30	24	56	8	93	70	96	151	263	169	0	673	850
Chirimoya	81	0	0	0	0	0	0	0	78	191	203	59	48	754	579
Chocho o tarwi	106	33	118	6	35	0	0	0	0	22	153	211	0	276	386
Ciruela	0	0	0	0	9	58	31	1	0	0	0	0	0	102	90
Col o Repollo	3	6	2	2	12	35	15	63	43	29	14	0	0	140	199
Coilfor	0	0	0	0	1	3	4	3	6	0	7	1	0	27	24
Fresa o Frutilla	0	2	0	0	6	1	2	0	2	0	8	3	0	20	16
Frijol grano seco	30	2	93	94	331	2	43	18	769	3 547	1 254	1 416	0	9 429	7 049
Frijol vainita	12	35	4	12	23	11	35	25	20	30	53	9	5	127	188
Garbanzo grano seco	0	0	0	0	0	0	0	0	0	0	0	8	0	21	8
Granadilla	0	0	0	0	0	4	6	6	20	25	23	12	8	59	104
Granado	0	0	1	0	0	0	1	2	0	1	0	3	2	7	9
Haba grano seco	266	0	0	0	0	0	0	39	20	1 756	2 131	326	0	3 762	4 272
Haba grano verde	119	72	34	19	147	142	235	559	1 000	987	486	161	25	2 387	3 595
Higo	0	0	0	0	0	11	15	17	4	0	0	0	0	52	47
Lechuga	11	6	8	7	49	43	53	61	73	24	23	20	25	141	322
Lenteja	2	0	0	0	0	0	0	0	15	50	32	6	0	129	103
Limón	10	4	3	11	3	36	53	57	26	15	7	7	6	292	207
Linaza	3	0	0	0	0	0	0	0	0	0	13	0	0	51	13
Lúcuma	0	0	0	0	1	3	2	0	0	0	5	10	0	25	20
Maíz amarillo duro	25	0	63	17	0	21	14	110	597	1 313	840	1 863	0	3 926	4 758
Maíz amiláceo	0	0	0	0	0	0	0	0	874	15 425	10 579	2 022	0	28 246	28 900
Maíz chala	0	0	0	0	0	0	0	0	0	0	0	0	0	190	0
Maíz choclo	0	0	88	375	1 725	4 433	809	1 511	1 913	1 937	227	759	0	11 129	11 589
Maíz morado	0	0	0	0	0	0	0	0	0	0	0	0	0	0	0
Mango	3	0	0	0	0	22	58	50	0	11	0	0	0	348	141
Manzana	0	0	0	0	0	67	192	175	60	8	0	0	0	546	502
Maswa	77	0	0	0	0	0	0	37	204	1 264	741	152	0	3 277	2 398
Melocotón	0	0	0	0	0	76	240	195	17	0	0	0	0	766	528
Membrillo	0	0	0	0	0	6	389	29	3	1	0	0	0	63	428
Naranja	6	11	3	3	0	28	64	74	46	26	7	12	5	347	262
Nispero	5	8	0	0	0	0	2	0	0	0	5	42	10	133	59
Nispero de agua cuello	0	0	0	0	0	0	0	0	0	0	5	0	0	31	5
Nogal	0	0	0	0	0	0	0	0	0	0	1	3	0	7	4
Oca	154	41	0	0	0	0	0	0	738	2 382	1 062	144	0	5 001	4 326
Olluco	152	249	0	0	0	11	93	603	2 616	11 123	4 476	854	0	17 933	19 776
Orégano	0	0	0	0	0	0	0	6	18	1	0	9	0	17	34
Pacae	0	0	0	0	2	18	40	49	3	0	0	0	0	115	110
Pallar	0	0	0	0	0	0	0	5	5	0	3	16	5	8	34
Palta	17	9	9	8	7	100	361	293	280	199	152	166	163	1 298	1 714
Papa	12 558	3 463	1 883	1 824	4 280	3 236	5 454	6 433	18 279	80 215	56 846	40 817	2 346	200 174	213 626
Papaya	4	5	5	6	0	19	64	58	42	13	11	11	3	278	221
Páprika	0	0	0	0	0	0	0	0	0	0	21	0	0	3	21
Pasto elefante	0	15	20	10	0	0	30	16	0	0	0	0	0	45	46
Pasto sudán	200	450	260	200	240	0	450	325	233	499	499	480	234	1 906	2 700
Pepinillo	16	5	8	16	0	16	24	8	16	16	18	30	99	144	144
Pera	0	0	0	0	0	22	62	61	37	2	0	0	0	172	184
Plátano	14	12	8	6	13	20	61	62	34	13	4	22	10	266	226
Quinua	5	0	0	0	0	0	0	0	0	621	1 373	68	0	960	2 062
Rabano	0	0	0	0	8	0	13	0	0	0	0	0	0	11	13
Rocoto	1	0	0	0	8	0	6	11	3	0	7	1	1	23	29
Rye grass	2 492	2 399	3 402	2 974	1 817	2 810	2 496	2 632	2 907	3 367	2 565	3 298	3 065	18 659	23 140
Sandia	0	0	0	0	0	0	0	0	0	0	0	0	0	33	0
Sauco	0	0	0	0	0	10	53	22	12	28	0	35	0	186	160
Tara	168	153	149	0	0	0	0	0	0	0	18	143	105	257	266
Tomate	46	77	45	54	108	90	137	64	96	129	56	201	60	871	833
Trébol	2 608	2 755	3 447	3 404	3 472	3 202	3 197	3 428	3 469	4 189	1 792	3 851	3 967	20 573	27 095
Ungo	798	0	0	0	0	0	0	0	57	1 533	4 645	819	0	7 131	7 054
Tuna	0	0	0	0	0	1 123	1 951	1 897	298	0	0	0	0	5 479	5 269
Yuca	18	6	0	52	12	0	54	10	20	90	23	103	42	194	342
Zanahoria	38	15	8	30	117	15	74	72	93	61	166	107	34	598	622
Zapallo	177	84	0	0	150	0	253	349	461	692	149	108	0	1 738	2 012
PECUARIA															
CARNE															
°Ave	49	86	58	43	48	34	47	45	49	46	48	42	43	423	354
°Vacuno	641	655	640	653	597	672	700	679	808	769	883	879	814	4 973	6 204
°Ovino	135	132	118	169	123	124	137	142	153	164	147	149	143	1 029	1 159
°Porcino	226	236	246	245	244	188	227	205	236	205	262	228	239	1 813	1 790
°Caprino	16	33	25	26	39	32	28	31	29	28	24	27	27	174	226
°Alpaca	134	128	119	93	78	65	81	109	116	124	130	155	132	819	912
°Llama	45	50	40	51	50	39	51	45	56	53	59	66	64	345	433
°Cuy	37	32	33	13	34	35	35	36	38	39	39	42	38	256	302
°Conejo	0	0													

ANEXO 3
REGIÓN APURÍMAC: PRODUCCIÓN PESQUERA
(kg)

	2009					2010								Enero - Agosto	
	Ago.	Set.	Oct.	Nov.	Dic.	Ene.	Feb.	Mar.	Abr.	May.	Jun.	Jul.	Ago.	2009	2010
FRESCO															
PEJERREY	7 175	8 220	4 258	8 026	8 485	4 929	7 495	7 596	7 767	7 124	6 381	5 925	5 695	48 496	52 912
TRUCHA	1 899	2 277	1 850	1 978	2 107	4 747	4 520	8 955	10 948	14 685	18 950	13 317	6 980	18 011	83 102
CARPA	720	520	495	1 050	980	660	580	610	480	518	566	592	476	6 120	4 482
ESPECIES NATIVAS	310	207	368	400	515	750	670	730	920	1 320	1 230	980	760	3 589	7 360

Preliminar

Fuente: Dirección Regional de la Producción - Apurímac

Elaboración: BCRP. Sucursal Cusco. Departamento de Estudios Económicos

ANEXO 4

REGIÓN APURÍMAC: PRODUCCIÓN MINERA

	2009					2010								Enero - Agosto	
	Ago.	Set.	Oct.	Nov.	Dic.	Ene.	Feb.	Mar.	Abr.	May.	Jun.	Jul.	Ago.	2009	2010
MINERÍA METÁLICA 1/															
PRODUCCIÓN TOTAL:															
Concentrado Metálico:															
. Oro (gr)	0	0	0	0	0	0	0	0	0	0	0	0	0	94 545	0
. Plata (kg)	0	0	0	0	0	0	0	0	0	0	0	0	0	19 610	0

Preliminar

1/ Contenido fino

Fuente: Ministerio de Energía y Minas

Elaboración: BCRP. Sucursal Cusco. Departamento de Estudios Económicos

ANEXO 5
REGION APURÍMAC: GENERACIÓN Y VENTA DE ENERGÍA ELÉCTRICA
(MW.h.)

	2009					2010								Enero - Agosto	
	Ago.	Set.	Oct.	Nov.	Dic.	Ene.	Feb.	Mar.	Abr.	May.	Jun.	Jul.	Ago.	2009	2010
TOTAL GENERACIÓN DE ENERGÍA	2 421	2 528	2 062	2 913	3 560	3 738	3 900	3 531	3 740	2 940	2 722	2 633	2 270	25 457	25 474
Hidráulica	2 421	2 528	2 062	2 913	3 560	3 738	3 900	3 531	3 740	2 940	2 722	2 633	2 270	25 456	25 474
Térmica	0	0	0	0	0	0	0	0	0	0	0	0	0	1	0
TOTAL VENTA ENERGÍA ELÉCTRICA	8 534	8 418	8 204	8 468	8 735	8 488	8 386	9 497	9 293	9 690	9 844	9 959	10 093	59 944	75 250
MERCADO REGULADO	3 459	3 550	3 413	3 514	3 477	3 476	3 344	3 450	3 625	3 730	3 865	3 845	3 969	26 568	29 304
Media Tensión	168	180	173	238	245	209	235	223	209	229	248	291	243	2 011	1 887
Baja Tensión	3 291	3 370	3 240	3 276	3 232	3 267	3 109	3 227	3 416	3 501	3 617	3 554	3 726	24 557	27 417
° Alumbrado Público	303	298	288	291	283	287	289	264	270	278	280	284	277	2 303	2 229
° No Residencial	699	722	691	653	686	663	657	683	720	747	758	755	795	5 177	5 778
° Residencial	2 289	2 350	2 261	2 332	2 263	2 317	2 163	2 280	2 426	2 476	2 579	2 515	2 654	17 077	19 410
MERCADO LIBRE	5 075	4 868	4 791	4 954	5 258	5 012	5 042	6 047	5 668	5 960	5 979	6 114	6 124	33 376	45 946

Preliminar

Fuente: Electro Sur Este S.A.A.

Elaboración: BCRP. Sucursal Cusco. Departamento de Estudios Económicos

ANEXO 6
REGIÓN APURÍMAC: EXPORTACIONES SEGÚN GRUPOS DE PRODUCTOS
 (Valor FOB en miles de US dólares)

	2009					2010								Enero - Agosto	
	Ago.	Set.	Oct.	Nov.	Dic.	Ene.	Feb.	Mar.	Abr.	May.	Jun.	Jul.	Ago.	2009	2010
PRODUCTOS TRADICIONALES	6 814	24 705	7 299	0	10 175	8 331	10 375	0	14 198	6 405	10 247	4 056	8 332	73 571	61 944
° Mineros	6 814	24 705	7 299	0	10 175	8 331	10 375	0	14 198	6 405	10 247	4 056	8 332	73 571	61 944
PRODUCTOS NO TRADICIONALES	348	213	369	315	371	88	0	6	0	0	1	0	0	413	95
° Agropecuarios	343	213	368	315	371	88	0	6	0	0	0	0	0	407	94
° Metal Mecánico	0	0	0	0	0	0	0	0	0	0	0	0	0	0	0
° Minería no Metálica	0	0	0	0	0	0	0	0	0	0	1	0	0	0	1
° Químico	5	0	0	0	0	0	0	0	0	0	0	0	0	5	0
° Resto de Otros no Tradicionales	0	0	1	0	0	0	0	0	0	0	0	0	0	1	0
TOTAL	7 162	24 918	7 668	315	10 546	8 419	10 375	6	14 198	6 405	10 248	4 056	8 332	73 984	62 039

Preliminar

Fuente :Superintendencia Nacional de Administración Tributaria - SUNAT

Elaboración: BCRP. Sucursal Cusco. Departamento de Estudios Económicos

ANEXO 7
REGIÓN APURÍMAC: INGRESOS CORRIENTES DEL GOBIERNO CENTRAL
(Miles de nuevos soles)

	2009					2010								Enero - Agosto	
	Ago.	Set.	Oct.	Nov.	Dic.	Ene.	Feb.	Mar.	Abr.	May.	Jun.	Jul.	Ago.	2009	2010
1. Impuesto a la Renta	955	894	1 008	816	928	1 158	832	1 028	934	905	849	915	960	6 470	7 581
2. Impuestos a la Producción y Consumo	355	436	461	434	479	611	412	348	403	379	436	438	761	2 958	3 788
- I.G.V.	354	432	458	430	475	606	410	345	402	374	434	435	757	2 934	3 763
° Operaciones Internas	354	432	458	430	475	606	410	345	402	374	434	435	757	2 934	3 763
° Operaciones Externas	0	0	0	0	0	0	0	0	0	0	0	0	0	0	0
- I.S.C.	2	4	3	4	4	5	2	4	2	4	2	3	3	25	25
3. Impuesto a la Importación	0	0	0	0	0	0	0	0	0	0	0	0	0	0	0
4. Otros Ingresos	469	313	282	260	402	260	268	246	278	344	245	361	302	2 701	2 304
TOTAL	1 779	1 643	1 751	1 510	1 809	2 029	1 512	1 622	1 615	1 628	1 530	1 714	2 023	12 129	13 673

Fuente: Superintendencia Nacional de Administración Tributaria - SUNAT
Elaboración: BCRP. Sucursal Cusco. Departamento de Estudios Económicos

ANEXO 8
EJECUCIÓN PRESUPUESTAL DE GASTOS DEL GOBIERNO REGIONAL APURÍMAC, SEGÚN GRUPOS DE GASTO
(Miles de nuevos soles)

	2009					2010							Enero - Agosto		
	Ago.	Sep.	Oct.	Nov.	Dic.	Ene.	Feb.	Mar.	Abr.	May.	Jun.	Jul.	Ago.	2009	2010
GASTOS CORRIENTES	25 120	29 670	24 262	24 210	34 414	24 394	24 134	23 139	24 513	24 693	25 612	29 627	29 205	195 095	205 317
° PERSONAL Y OBLIGACIONES SOCIALES	17 611	17 209	17 280	17 340	23 229	20 013	17 143	16 472	17 298	17 595	17 615	21 167	17 777	141 494	145 080
° PENSIONES Y OTRAS PRESTACIONES SOCIALES	2 115	2 102	2 262	2 180	3 490	3 061	2 143	2 272	2 233	2 219	2 294	2 954	2 370	18 678	19 546
° BIENES Y SERVICIOS	4 665	3 990	4 380	4 369	6 203	1 193	4 423	4 117	4 587	4 502	5 029	5 164	5 132	31 702	34 147
° OTROS GASTOS	729	6 369	340	321	1 492	127	425	278	395	377	674	342	3 926	3 221	6 544
GASTOS DE CAPITAL	13 217	6 999	5 761	6 195	9 639	789	1 560	4 321	6 698	8 486	15 650	15 478	18 890	44 548	71 872
° ADQUISICIÓN DE ACTIVOS NO FINANCIEROS	13 217	6 999	5 761	5 180	9 149	789	1 560	4 321	6 698	8 486	15 650	15 478	18 890	44 265	71 872
Planeamiento, gestión y reserva de contingencia	142	178	353	447	793	0	30	226	238	237	181	236	246	1 673	1 394
Orden público y seguridad	0	0	0	0	0	0	0	0	0	0	0	0	0	0	0
Defensa y seguridad nacional	0	0	0	0	0	0	0	0	0	0	0	0	0	0	0
Justicia	0	0	0	0	0	0	0	0	0	0	0	0	0	0	0
Trabajo	0	0	0	0	1	0	0	0	6	0	1	5	5	12	17
Comercio	0	0	0	0	0	0	0	0	0	0	0	0	0	0	0
Turismo	0	0	0	0	0	0	0	0	0	0	6	0	0	67	6
Agropecuaria	2 572	2 833	2 086	1 637	1 181	250	357	1 048	1 244	1 519	2 607	3 162	3 369	9 595	13 556
Pesca	5	23	90	42	152	36	56	87	48	86	53	73	29	9	468
Energía	143	39	55	48	204	0	0	0	33	15	15	37	251	410	351
Minería	31	26	11	10	55	0	0	0	0	0	0	0	0	159	0
Industria	0	0	0	0	0	0	0	0	3	0	3	0	0	2	6
Transporte	792	749	786	628	998	138	376	539	791	1 717	1 499	3 691	2 959	5 616	11 710
Comunicaciones	0	0	0	0	0	0	0	0	0	0	0	0	0	0	0
Medio ambiente	406	273	252	312	387	85	120	309	253	282	369	213	280	2 246	1 911
Saneamiento	2 957	949	166	45	99	0	0	134	245	1 777	2 181	4 552	5 343	4 909	14 232
Vivienda y desarrollo urbano	17	11	45	73	1	0	0	0	251	56	9	0	96	845	412
Salud	2 194	1 158	1 445	1 208	3 884	56	229	454	1 610	702	4 980	747	2 847	8 084	11 625
Cultura y deporte	0	150	78	47	0	0	0	0	0	0	28	60	49	141	137
Educación	3 956	605	393	683	1 394	224	392	1 524	1 976	2 095	3 716	2 701	3 415	10 440	16 043
Protección social	2	5	1	0	0	0	0	0	0	0	2	1	1	57	4
° DONACIONES Y TRANSFERENCIAS	0	0	0	1 015	490	0	0	0	0	0	0	0	0	283	0
TOTAL	38 337	36 669	30 023	30 405	44 053	25 183	25 694	27 460	31 211	33 179	41 262	45 105	48 095	239 643	277 189

Fuente: Ministerio de Economía y Finanzas (SIAF-SP)

Elaboración: BCRP. Sucursal Cusco. Departamento de Estudios Económicos

ANEXO 9

REGIÓN APURÍMAC: DEPÓSITOS EN EL SISTEMA FINANCIERO

(Saldos en miles de nuevos soles)

	2009					2010							
	Ago.	Set.	Oct.	Nov.	Dic.	Ene.	Feb.	Mar.	Abr.	May.	Jun.	Jul.	Ago.
I. EMPRESAS BANCARIAS	56 962	57 753	55 402	59 207	66 765	62 752	62 312	63 542	62 438	63 187	64 596	66 939	71 470
Banco de Crédito	51 142	51 375	48 760	52 880	59 475	55 470	54 900	53 785	53 035	52 254	52 383	51 988	53 027
Interbank	5 820	6 378	6 642	6 327	7 290	7 282	7 412	9 757	9 403	10 933	12 213	14 951	18 443
II. INST. MICROFINANC. NO BANCARIAS	54 654	56 707	57 667	57 747	59 295	60 269	59 650	61 846	62 044	60 893	61 931	65 583	68 892
Caja Municipal Arequipa	8 545	8 291	7 965	8 279	8 922	8 761	9 089	9 137	9 458	9 561	10 320	11 052	12 027
Caja Municipal Cusco	27 998	29 432	30 252	30 114	30 434	31 050	30 026	31 256	31 837	32 729	32 605	35 880	35 775
Caja Municipal Ica	2 446	3 407	3 598	3 497	3 537	3 766	3 679	3 943	3 180	3 453	3 343	3 508	3 628
Caja Municipal Piura	324	423	409	596	671	780	883	937	1 056	881	845	914	882
CRAC Credinka	12 124	11 933	12 231	12 118	12 583	12 834	12 859	13 413	13 329	13 255	13 824	13 387	13 523
CRAC Libertadores de Ayacucho	3 217	3 221	3 212	3 143	3 148	3 078	3 114	3 160	3 184	1 014	994	842	3 057
III. EMPRESAS FINANCIERAS	1 475	1 478	1 452	1 454	1 396	1 335	1 298	1 255	1 296	1 325	1 473	1 468	1 504
CrediScotia Financiera	1 475	1 478	1 452	1 454	1 396	1 335	1 298	1 255	1 296	1 325	1 473	1 468	1 504
TOTAL	113 091	115 938	114 521	118 408	127 456	124 356	123 260	126 643	125 778	125 405	128 000	133 990	141 866
TOTAL M/N	83 086	86 878	83 823	90 091	97 797	95 627	94 806	97 796	97 152	95 788	97 446	104 018	112 247
TOTAL M/E	30 005	29 060	30 698	28 317	29 659	28 729	28 454	28 847	28 626	29 617	30 554	29 972	29 619

Fuente: Superintendencia de Banca, Seguros y AFPs - SBS

Elaboración: BCRP. Sucursal Cusco. Departamento de Estudios Económicos

ANEXO 10

REGIÓN APURÍMAC: CRÉDITOS DEL SISTEMA FINANCIERO

(Saldos en miles de nuevos soles)

	2009					2010							
	Ago.	Set.	Oct.	Nov.	Dic.	Ene.	Feb.	Mar.	Abr.	May.	Jun.	Jul.	Ago.
I. EMPRESAS BANCARIAS	34 834	35 432	36 188	36 109	36 316	36 144	37 002	37 170	40 080	40 914	41 447	42 335	43 397
Banco de Crédito	28 205	28 155	28 917	28 761	29 162	28 956	29 819	29 841	32 621	33 314	33 542	34 418	35 118
Interbank	6 629	7 277	7 271	7 348	7 154	7 188	7 183	7 329	7 459	7 600	7 905	7 917	8 279
II. INST. MICROFINANC. NO BANCARIAS	147 780	150 102	154 000	166 348	159 018	158 151	160 728	164 416	167 449	172 538	176 087	179 029	180 200
Caja Municipal Arequipa	42 861	42 856	43 483	43 145	44 831	44 430	45 104	46 108	46 763	46 887	47 610	47 755	48 205
Caja Municipal Cusco	61 956	63 046	65 272	65 822	67 719	67 440	68 292	69 869	70 716	72 617	74 589	76 631	78 437
Caja Municipal Ica	15 504	15 752	15 762	27 262	15 677	16 087	16 776	17 193	17 657	18 180	18 636	19 349	19 869
Caja Municipal Piura	3 678	4 438	5 279	5 714	6 381	6 430	6 980	7 528	8 253	8 221	8 779	8 816	9 236
CRAC Credinka	10 135	10 539	10 709	10 756	11 108	10 731	10 843	11 125	11 580	11 530	11 499	11 774	12 457
CRAC Libertadores de Ayacucho	3 623	3 571	3 646	3 596	3 276	3 223	3 173	3 168	3 143	5 912	5 894	5 759	3 195
Edpyme Proempresa	10 023	9 900	9 849	10 053	10 026	9 810	9 560	9 425	9 337	9 191	9 080	8 945	8 801
III. EMPRESAS FINANCIERAS	6 871	7 384	7 643	8 361	9 013	9 336	9 957	10 693	11 471	12 211	13 137	14 014	15 271
CrediScotia Financiera	6 109	6 637	6 852	7 559	8 145	8 486	9 082	9 744	10 542	11 240	12 111	12 903	14 060
Financiera TFC	762	745	693	673	672	640	614	616	601	610	631	654	713
Financiera Edyficar	0	2	98	129	196	210	261	333	328	361	395	457	498
TOTAL	189 485	192 918	197 831	210 818	204 347	203 631	207 687	212 279	219 000	225 663	230 671	235 378	238 868
TOTAL M/N	161 186	164 926	169 493	181 982	176 679	176 821	181 345	185 893	191 921	197 954	203 945	208 038	212 798
TOTAL M/E	28 299	27 992	28 338	28 836	27 668	26 810	26 342	26 386	27 079	27 709	26 726	27 340	26 070

Fuente: Superintendencia de Banca, Seguros y AFPs- SBS

Elaboración: BCRP. Sucursal Cusco. Departamento de Estudios Económicos

ANEXO 11

SÍNTESIS ECONÓMICA DE APURÍMAC: FUENTES DE INFORMACIÓN

	Fuente de Información General	Fuente de Información Específica	Nombre del Documento y/o archivo	Página Web
Sector Agropecuario	Dirección Regional Agraria Apurímac	Dirección de Información Agraria	Informe Estadístico Continuo Mensual	
	Dirección Regional Agraria Andahuaylas	Dirección de Información Agraria	Ejecución y Perspectivas de la Información Agrícola	
Pesca	Dirección Subregional de Pesquería Andahuaylas	Oficina de Extracción y Pesca Artesanal	Infomación Estadística Mensual del Desembarque de Productos Hidrobiológicos	
Minería	Ministerio de Energía y Minas	Dirección General de Minería	Boletín Mensual de Minería	www.mem.gob.pe
Electricidad	Electro Sur Este S.A.A.	División de Facturación	Generación Propia de Energía MW.h Ventas de Energía en MW.h	
Turismo	Ministerio de Comercio Exterior y Turismo	Ministerio de Comercio Exterior y Turismo	Índices Mensuales de Ocupabilidad de Establecimientos de Hospedaje Colectivo	www.mincetur.gob.pe
Afiliaciones por AFPs	Superintendencia de Banca, Seguros y AFP	Boletín Estadístico de AFPs	Número de Afiliados Activos por AFP	www.sbs.gob.pe
Exportaciones	SUNAT	Aduanas	Regimenes Aduaneros	www.sunat.gob.pe
Recaudación Tributaria	SUNAT	Nota Tributaria	Ingresos Recaudados por la Sunat	www.sunat.gob.pe
Gobierno Regional	Ministerio de Economía y Finanzas	Transparencia Económica	Ejecución del Gasto y Gobiernos Regionales (SIAF-SP)	www.mef.gob.pe
Sistema Financiero Regional	Superintendencia de Banca, Seguros y AFP	Boletín Estadístico	Créditos Directos y Depósitos por Oficina	www.sbs.gob.pe
Comentario:				
<p>1.- Las cifras y series estadísticas que se incluyen en la Síntesis Económica, han sido proporcionadas por las distintas fuentes de información mediante documentos impresos y archivos informáticos. La Sucursal Cusco del BCRP no realiza modificaciones ni alteraciones a estas cifras, por lo que cualquier reajuste o cambio posterior puede dar lugar a diferencias en los datos que se presentan en la Síntesis Económica y las cifras (reajustadas y modificadas), que podrían ofrecer las fuentes de información. Los reajustes y modificaciones de las cifras son de absoluta competencia y responsabilidad de las fuentes de información.</p> <p>2.- Debido a la significativa volatilidad (alta varianza) de las series económicas a nivel regional, el análisis cualitativo de la Síntesis Económica se realiza considerando la variación absoluta, y la variación relativa.</p>				

VI. FICHA TÉCNICA

Metodología del Cálculo del Indicador de Actividad Económica Regional de Apurímac

El Indicador de Actividad Económica Regional es un indicador parcial de corto plazo, que busca medir el desenvolvimiento de la economía regional, a partir de la evolución de la actividad de los principales sectores. Los sectores considerados representan el 54,4 por ciento del Valor Agregado Bruto de la región, publicado por el INEI.

La variación del indicador regional, se obtiene mediante la agregación ponderada de la variación de los índices sectoriales, utilizando como factor de ponderación la estructura porcentual del Valor Agregado Bruto (VAB) anual del año 2007, elaborado por el INEI.

$$\text{Var. \% Indicador} = \sum_{i=1}^n \text{Var. \% sector } i(t) * w_i$$

Var. % sector i = Variación porcentual del sector i del periodo (mes) t .

n = Número de sectores que componen el índice
 w_i = Peso relativo ponderado del sector i en base a su contribución al VAB regional 2007.

Con mediciones directas se obtienen los indicadores de los sectores: agropecuario, pesca y, minería. Por métodos indirectos de estimación, se calculan los indicadores asociados a electricidad y agua, servicios gubernamentales y, servicios financieros.

Características del procedimiento:

- La clasificación de los sectores productivos se basa en la Clasificación Industrial Internacional Uniforme (CIIU-Revisión 3).
- Las fuentes de la información sectorial son:
 - Para el sector agropecuario, la información es proporcionada por el Ministerio de Agricultura.
 - En el sector pesca, la fuente de información es la Dirección Regional de la Producción de Apurímac.
 - En cuanto al sector minería, la información estadística se obtiene del Ministerio de Energía y Minas.
 - Respecto al sector electricidad, la fuente de información es Electro Sur Este S. A. A..

- Para el sector servicios gubernamentales, las fuentes de información son: Ministerio de Economía y Finanzas e Instituto Nacional de Estadística e Informática.
 - En el caso de servicios financieros, la información es obtenida de la Superintendencia de Banca, Seguros y AFP, y el Instituto Nacional de Estadística e Informática.
- El valor bruto de producción (VBP), del sector agropecuario, pesca y, minería se obtienen de la aplicación de los precios del año base (1994), a los volúmenes de producción de los sectores respectivos. Los precios del año base, son los utilizados por la Dirección Nacional de Cuentas Nacionales del INEI.
 - En el caso del sector electricidad, el estimador indirecto es un índice de volumen físico de la tasa de variación de generación eléctrica.
 - Para servicios gubernamentales, se recurre a un índice de valor a precios de 1994, que se obtiene a partir de la agregación de los gastos del Gobierno Regional de Madre de Dios en remuneraciones y compra de bienes y servicios, que se deflactan a precios del año 1994, utilizando el IPC nacional e IPM, respectivamente.
 - En servicios financieros, se utiliza un índice de valor a precios de 1994, obtenido mediante la agregación de los saldos de Depósitos y Colocaciones del Sistema Financiero, previamente deflactados por el IPC Nacional (Base 1994).

“Estructura del Indicador Regional”

Sector	Pond.(%) 2007
Agropecuario	22,4
Pesca	0,0
Minería	6,6
Electricidad y Agua	0,9
Servicios Gubernamentales	22,7
Servicios Financieros	1,8
Total	54,4

Nota: Para el caso del sector Servicios Financieros se considera el peso del sector a nivel nacional (1,8 por ciento).

