



BANCO CENTRAL DE RESERVA DEL PERÚ

SUCURSAL CUSCO

**SÍNTESIS ECONÓMICA DE MADRE DE DIOS
DICIEMBRE 2009**

Elaborado por:

José Huamán, Dante Madrid y Victor Chique

DEPARTAMENTO DE ESTUDIOS ECONÓMICOS

CONTENIDO

RESEÑA INTRODUCTORIA.....	2
I. ACTIVIDAD PRODUCTIVA Y EMPLEO	
1.1. Producción	3
1.1.1. Producción Agropecuaria.....	3
1.1.2. Producción Pesquera.....	6
1.1.3. Producción Minera.....	7
1.1.4. Electricidad y Agua.....	7
1.1.5. Turismo.....	8
1.1.6. Encuesta Comercial.....	8
1.1.7. Expectativas Empresariales.....	9
1.2. Aspectos Laborales.....	10
1.2.1. Número de Afiliados Activos por AFP.....	10
II. SECTOR EXTERNO	
2.1. Exportaciones.....	11
2.2. Importaciones.....	12
III. FINANZAS PÚBLICAS	
3.1. Gobierno Central.....	13
3.2. Gobierno Regional.....	13
IV. MONEDA Y CRÉDITO	
4.1. Depósitos en el Sistema Financiero.....	14
4.2. Créditos del Sistema Financiero.....	15
V. INFORMACIÓN ESTADÍSTICA	
Anexo 1: Siembras por Campaña.....	18
Anexo 2: Producción Agropecuaria.....	19
Anexo 3: Producción Pesquera.....	20
Anexo 4: Producción Minera.....	21
Anexo 5: Generación y Venta de Energía Eléctrica.....	22
Anexo 6: Exportaciones Según Grupos de Productos.....	23
Anexo 7: Importaciones Según Uso o Destino Económico.....	24
Anexo 8: Ingresos Corrientes del Gobierno Central.....	25
Anexo 9: Ejecución Presupuestal de Gastos del Gobierno Regional.....	26
Anexo 10: Depósitos en el Sistema Financiero.....	27
Anexo 11: Créditos del Sistema Financiero.....	28
Anexo 12: Fuentes de Información.....	29
VI. FICHA TÉCNICA	30

DIRECCIÓN EN INTERNET

<http://www.bcrp.gob.pe>

RESEÑA INTRODUCTORIA

El **Indicador de Actividad Económica Regional**, durante el año 2009, se incrementó en 3,1 por ciento, respecto al año 2008.

El **número de arribos** aumentó 18,1 por ciento, con relación a diciembre de 2008 y las **pernoctaciones en establecimientos de hospedaje** se incrementaron en 10,9 por ciento.

El valor FOB de las **exportaciones** totalizó US\$ 3,8 millones, mostrando un crecimiento de 9,0 por ciento respecto a diciembre del año previo; y acumulando en el año 2009 un total de US\$ 38,4 millones, que representó una expansión de 132,7 por ciento respecto al año 2008.

El valor FOB de las **importaciones**, tramitadas por la Aduana de Puerto Maldonado, totalizó US\$ 635 mil, mostrando un incremento de 522,5 por ciento con relación a diciembre de 2008. Durante el año 2009, las importaciones sumaron US\$ 4,4

millones, resultando mayor en 46,0 por ciento, con relación al año anterior.

Los **ingresos del Gobierno Central** en la Región Madre de Dios totalizaron S/. 2,6 millones, decreciendo 10,0 por ciento respecto a lo captado en diciembre de 2008. En el año 2009, se acumuló un ingreso de S/. 30 millones, que representó una expansión anual de 6,6 por ciento.

Los **gastos del Gobierno Regional** de Madre de Dios sumaron S/. 25,3 millones, aumentando 43,2 por ciento respecto a diciembre de 2008 y, acumulando en el 2009 un total de S/. 190,1 millones, superior en 49,9 por ciento al año 2008.

El saldo de **depósitos** en el Sistema Financiero totalizó S/. 138,2 millones, siendo superior en 63,9 por ciento respecto al mismo mes de año anterior. Por su parte, el saldo de **colocaciones** totalizó S/. 312,1 millones, aumentando 29,2 por ciento en comparación a diciembre de 2008.

I. ACTIVIDAD PRODUCTIVA Y EMPLEO

1.1. Producción

El Indicador de Actividad Económica Regional, durante el año 2009, se expandió 3,1 por ciento en comparación al año 2008,

principalmente por el aumento de los indicadores asociados a los sectores: servicios gubernamentales y agropecuario.

CUADRO N° 1
INDICADOR DE ACTIVIDAD ECONÓMICA REGIONAL 1/ 2/
(Variación porcentual respecto a similar período del año anterior)

Sector	Ponderación 3/	Enero - Diciembre
		2009
Agropecuario	8,4	7,1
Pesca	0,1	8,6
Minería	41,0	3,1
Electricidad y Agua	0,5	-63,6
Servicios Gubernamentales	8,6	10,5
Servicios Financieros	1,8	38,1
Total	60,4	3,1

1/ Es un indicador parcial de la actividad económica de la región que alcanza una cobertura de 60,4 por ciento del valor agregado bruto de la producción regional según cifras del INEI.

2/ Actualizado con información al 14 de diciembre de 2009.

3/ Considera la estructura productiva de la región para el año 2007 según cifras del INEI. En el caso de los servicios financieros se considera como ponderación el promedio nacional para dicho año (1,8 por ciento).

Fuente: MINAG, Dirección Regional de la Producción, MINEM, Electro Sur Este S.A.A., EMAPAT S.R.L., MEF y SBS.

Elaboración: BCRP. Sucursal Cusco. Departamento de Estudios Económicos

1.1.1. Producción Agropecuaria

El valor bruto de la producción (VBP) agropecuaria resultó superior en 15,2 por ciento, con relación a diciembre de 2008. El VBP del subsector agrícola aumentó 15,5 por ciento y del subsector pecuario se incrementó en 14,5 por ciento.

El VBP acumulado, durante el año 2009, creció 7,1 por ciento, respecto al 2008, como resultado del crecimiento del subsector pecuario en 15,8 por ciento y del subsector agrícola en 4,2 por ciento.

CUADRO N° 2
VALOR BRUTO DE LA PRODUCCIÓN AGROPECUARIA
(Variaciones porcentuales reales)

	Diciembre	Enero - Diciembre
	2008 - 2009	2008 - 2009
Subsector Agrícola	15,5	4,2
Subsector Pecuario	14,5	15,8
Sector Agropecuario	15,2	7,1

Preliminar

Fuente: Dirección Regional de Agricultura – Madre de Dios

Elaboración: BCRP. Sucursal Cusco, Departamento de Estudios Económicos

Producción Agrícola

En el mes de diciembre, el crecimiento del valor bruto de la producción (VBP) agrícola, estuvo asociado a la mayor producción de pasto brachiaria, papaya y yuca.

Durante el año 2009, el crecimiento de la producción agrícola fue resultado del aumento productivo de maíz amarillo, pasto brachiaria, entre otros.

CUADRO N° 3
PRODUCCIÓN DE PRINCIPALES PRODUCTOS AGRÍCOLAS
(Toneladas)

	Diciembre			Enero - Diciembre		
	2008	2009	Var. %	2008	2009	Var. %
Pasto Brachiaria	48 247	57 430	19,0	584 848	618 599	5,8
Papaya	80	146	82,5	1 690	1 565	-7,4
Yuca	723	790	9,3	8 842	8 277	-6,4
Limón ácido	29	75	158,6	544	487	-10,5
Uncucha	14	50	257,1	385	353	-8,3
Mango	122	133	9,0	286	292	2,1
Zapallo	0	6	--	33	68	106,1
Caimito	0	6	--	95	110	15,8
Lechuga	0	3	--	20	9	-55,0
Naranja	0	0	--	834	818	-1,9
Frijol	3	0	-100,0	234	169	-27,8
Coco	21	12	-42,9	465	486	4,5
Arroz	9	0	-100,0	6 795	6 810	0,2
Maíz amarillo	16	0	-100,0	8 624	9 361	8,5
Plátano	998	923	-7,5	11 137	10 610	-4,7

Fuente: Dirección Regional de Agricultura - Madre de Dios.
Elaboración: BCRP. Sucursal Cusco, Departamento de Estudios Económicos.

CUADRO N° 4
PRECIOS EN CHACRA DE PRINCIPALES PRODUCTOS
(Nuevos soles por Kg.)

	Diciembre		
	2008	2009	Var.%
Pasto Brachiaria	0,02	0,02	0,00
Papaya	0,79	0,93	17,7
Yuca	0,68	0,71	4,4
Limón ácido	1,17	1,50	28,2
Uncucha	0,65	0,62	-4,6
Mango	0,49	0,54	10,2
Zapallo	--	0,70	--
Caimito	--	0,50	--
Lechuga	--	0,80	--
Naranja	--	--	--
Frijol	2,10	--	--
Coco	0,48	0,94	95,8
Arroz	1,30	--	--
Maíz amarillo	0,78	--	--
Plátano	0,66	0,76	15,2

Preliminar
Fuente: Dirección Regional de Agricultura - Madre de Dios
Elaboración: BCRP. Sucursal Cusco, Departamento de Estudios Económicos

Siembras

Período: Diciembre de 2009

La superficie sembrada en la Región Madre de Dios fue de 407 hectáreas, siendo inferior en 53,3 por ciento, respecto al área instalada en diciembre de 2008.

La reducción más significativa correspondió al área sembrada de pasto brachiaria (60,5 por ciento).

Periodo: Agosto - Diciembre 2009

Las siembras, durante agosto - diciembre 2009, fueron de 9 106 hectáreas, registrando una reducción de 10,0 por ciento, respecto al mismo período de la campaña anterior, debido a la disminución

de la superficie sembrada de pasto brachiaria (-27,4 por ciento), arroz (-10,5 por ciento) y maíz amarillo (-9,6 por ciento).

**CUADRO N° 5
SUPERFICIE SEMBRADA
(Hectáreas)**

	Diciembre			Agosto - Diciembre		
	2008	2009	Var. %	2008	2009	Var. %
Pasto Brachiaria	456	180	-60,5	854	620	-27,4
Arroz	167	85	-49,1	4 269	3 819	-10,5
Yuca	94	54	-42,6	370	432	16,8
Maíz amarillo	60	34	-43,3	4 260	3 849	-9,6
Plátano	70	49	-30,0	232	267	15,1
Papaya	3	0	-100,0	5	18	260,0
Copuazu	2	0	-100,0	3	7	133,3
Uncucha	4	2	-50,0	27	23	-14,8
Caigua	1	0	-100,0	1	1	0,0
Cocona	1	0	-100,0	2	3	50
Zapallo	1	0	-100,0	2	4	100,0
Coco	0	0	--	0	3	--
Frijol	0	0	--	7	6	-14,3
Camote	1	2	100,0	15	10	-33,3
Lechuga	0	1	--	0	5	--
Otros	12	0	-100,0	75	39	-48,0
TOTAL	872	407	-53,3	10 122	9 106	-10,0

Preliminar

Fuente: Dirección Regional de Agricultura – Madre de Dios

Elaboración: BCRP. Sucursal Cusco, Departamento de Estudios Económicos

Producción Pecuaria

En cuanto al subsector pecuario, el crecimiento del VBP en diciembre de 2009, estuvo vinculado al incremento de la producción de carne de vacuno.

Asimismo, en el crecimiento del VBP acumulado, durante el año 2009, destacó el aumento de la producción de carne de ave y carne de porcino.

**CUADRO N° 6
PRODUCCIÓN PECUARIA
(Toneladas)**

	Diciembre			Enero - Diciembre		
	2008	2009	Var. %	2008	2009	Var. %
CARNE						
° Ave	252	232	-7,9	1 820	2 707	48,7
° Vacuno	138	146	5,8	1 629	1 665	2,2
° Ovino	4	4	0,0	50	54	8,0
° Porcino	21	20	-4,8	188	268	42,6
HUEVOS	28	26	-7,1	310	273	-11,9
LECHE	299	242	-19,1	3 358	3 055	-9,0

Preliminar

Fuente: Dirección Regional de Agricultura - Madre de Dios

Elaboración: BCRP. Sucursal Cusco, Departamento de Estudios Económicos

1.1.2. Producción Pesquera

El valor bruto de la producción (VBP) pesquera creció 73,8 por ciento, con relación a diciembre de 2008, debido en mayor parte al incremento que mostró la producción de doncella (380,8 por ciento).

Asimismo, el VBP de 2009 creció 8,6 por ciento respecto al 2008, como resultado de la notable mayor producción de mota (112,1 por ciento).

CUADRO N° 7
VALOR BRUTO DE LA PRODUCCIÓN PESQUERA
(Variaciones porcentuales reales)

	Diciembre	Enero - Diciembre
	2008 - 2009	2008 - 2009
Mota	95,1	112,1
Yahuarachi	36,3	12,8
Boquichico	-26,0	-23,2
Doncella	380,8	-22,4
Zúngaro	-2,6	-28,5
Yulilla	108,7	-20,4
Gamitana	29,4	28,9
Paco	-14,5	2,1
Puma zúngaro	71,7	6,7
Chambira	-41,6	4,3
Otras Especies	242,4	-5,8
TOTAL	73,8	8,6

Preliminar

Fuente: Dirección Regional de Producción - Madre de Dios

Elaboración: BCRP. Sucursal Cusco, Departamento de Estudios Económicos

CUADRO N° 8
PRODUCCIÓN PESQUERA CONTINENTAL
(Kg.)

	Diciembre			Enero - Diciembre		
	2008	2009	Var.%	2008	2009	Var.%
FRESCO						
Mota	2 495	4 868	95,1	44 941	95 314	112,1
Yahuarachi	3 812	5 196	36,3	45 864	51 748	12,8
Boquichico	3 605	2 666	-26,0	38 906	29 864	-23,2
Doncella	1 140	5 481	380,8	30 998	24 039	-22,4
Zúngaro	2 596	2 529	-2,6	40 231	28 781	-28,5
Yulilla	1 561	3 258	108,7	22 928	18 244	-20,4
Gamitana	1 247	1 613	29,4	22 583	29 107	28,9
Paco	3 136	2 682	-14,5	35 013	35 736	2,1
Puma zúngaro	774	1 329	71,7	9 612	10 255	6,7
Chambira	889	519	-41,6	6 740	7 027	4,3
Otras Especies	3 263	11 173	242,4	61 942	58 349	-5,8

Preliminar

Fuente: Dirección Regional de la Producción - Madre de Dios

Elaboración: BCRP. Sucursal Cusco, Departamento de Estudios Económicos

1.1.3. Producción Minera

El valor bruto de la producción minera, que corresponde únicamente a la producción de oro, creció 0,2 por ciento, al compararlo con diciembre de 2008.

Del mismo modo, en términos acumulados, durante el 2009, el VBP aumentó 3,1 por ciento, respecto a 2008.

CUADRO N° 9
VALOR BRUTO DE LA PRODUCCIÓN MINERA
(Variaciones porcentuales reales)

	Diciembre		Enero - Diciembre	
	2008	2009	2008	2009
Oro		0,2		3,1
TOTAL		0,2		3,1

Preliminar

Fuente: Ministerio de Energía y Minas.

Elaboración: BCRP. Sucursal Cusco, Departamento de Estudios Económicos

CUADRO N° 10
PRODUCCIÓN MINERA

	Diciembre			Enero - Diciembre		
	2008	2009	Var. %	2008	2009	Var. %
MINERÍA METÁLICA 1/ Oro (gr.)	1 486 585	1 490 281	0,2	16 784 787	17 302 341	3,1

Preliminar

1/ Contenido fino

Fuente: Ministerio de Energía y Minas.

Elaboración: BCRP. Sucursal Cusco, Departamento de Estudios Económicos

1.1.4 Electricidad y Agua

La generación de energía eléctrica, en diciembre de 2009, se redujo en 92,7 por ciento, respecto a similar mes de 2008, como resultado de la disminución en la generación térmica desde enero de 2009, debido a que por menores costos viene siendo sustituida por energía hidráulica adquirida en otras regiones, al haberse concretado la incorporación de la Región Madre de Dios al Sistema Interconectado Nacional. La generación anual mostró una

reducción de 76,8 por ciento respecto al 2008.

Por otra parte, la venta de electricidad creció 31,7 por ciento, en comparación a diciembre de 2008, habiéndose realizado transacciones sólo en el mercado regulado. Del mismo modo, la comercialización de energía, durante el 2009, se incrementó en 15,9 por ciento, con relación al registrado en el 2008.

CUADRO N° 11
GENERACIÓN Y VENTA DE ENERGÍA ELÉCTRICA
(MW. h.)

	Diciembre			Enero - Diciembre		
	2008	2009	Var. %	2008	2009	Var. %
TOTAL GENERACIÓN DE ENERGÍA						
• Térmica	2 825	206	-92,7	32 978	7 640	-76,8
TOTAL VENTA DE ENERGÍA	2 323	3 060	31,7	27 369	31 718	15,9
MERCADO REGULADO	2 323	3 060	31,7	27 369	31 718	15,9
Media Tensión	494	629	27,3	5 980	6 495	8,6
Baja Tensión	1 829	2 431	32,9	21 389	25 223	17,9
• Alumbrado Público	145	122	-15,9	1 647	1 614	-2,0
• No Residencial	528	700	32,6	6 237	7 202	15,5
• Residencial	1 156	1 609	39,2	13 505	16 407	21,5

Preliminar

Fuente: EGEMSA, Electro Sur Este S.A.

Elaboración: BCRP. Sucursal Cusco, Departamento de Estudios Económicos

La producción de agua potable creció 10,7 por ciento, respecto a diciembre de 2008. En términos acumulados durante el año 2009, la producción aumentó 4,0 por ciento.

La facturación fue mayor en 9,3 por ciento con relación a diciembre de 2008. Asimismo, durante el año 2009 la facturación se incrementó en 7,3 por ciento, comparada con el 2008.

CUADRO N° 12
PRODUCCIÓN Y FACTURACIÓN DE AGUA POTABLE
(M³)

	Diciembre			Enero - Diciembre		
	2008	2009	Var. %	2008	2009	Var. %
Producción	269 508	298 252	10,7	3 205 595	3 334 577	4,0
Distribución	258 208	290 100	12,4	3 021 955	3 122 483	3,3
Facturación	175 720	192 118	9,3	2 016 255	2 164 196	7,3

Preliminar

Fuente: EMAPAT S.R.L., Empresa Municipal de Agua Potable y Alcantarillado de Tambopata.

Elaboración: BCRP. Sucursal Cusco, Departamento de Estudios Económicos

1.1.5 Turismo

El número de arribos en la Región Madre de Dios totalizó 17 769 personas, aumentando 18,1 por ciento, con relación a diciembre de 2008.

Asimismo, el número acumulado de arribos fue de 213 689 personas, resultando superior en 4,1 por ciento, respecto a lo registrado en 2008.

CUADRO N° 13
ARRIBOS Y PERNOCTACIONES EN ESTABLECIMIENTOS DE HOSPEDAJE

	Diciembre			Enero - Diciembre		
	2008	2009	Var. %	2008	2009	Var. %
TOTAL ARIBOS	15 045	17 769	18,1	205 320	213 689	4,1
▪ Nacionales	11 023	14 439	31,0	135 883	149 577	10,1
▪ Extranjeros	4 022	3 330	-17,2	69 437	64 112	-7,7
TOTAL PERNOCTACIONES	25 826	28 646	10,9	391 944	375 175	-4,3
▪ Nacionales	17 176	21 899	27,5	230 443	228 764	-0,7
▪ Extranjeros	8 650	6 747	-22,0	161 501	146 411	-9,3

Preliminar

Fuente: Ministerio de Comercio Exterior y Turismo.

Elaboración: BCRP. Sucursal Cusco, Departamento de Estudios Económicos

1.1.6. Encuesta comercial

En el mes de diciembre de 2009, los resultados obtenidos a través de la encuesta comercial aplicada a 22 establecimientos comerciales, muestran que el 82 por ciento registró mayores ventas. Asimismo, el 18 por ciento de los encuestados indicó que disminuyeron las ventas en el mes de diciembre.

Comparando las ventas de diciembre de 2009 con las de similar mes del año anterior, el 59 por ciento de encuestados indicó que el nivel de sus ventas aumentó,

para el 23 por ciento se mantuvieron constantes, y para el 18 por ciento se redujo.

Con respecto a las expectativas, el 45 por ciento de las empresas encuestadas estima que la actividad comercial mejorará en los tres meses siguientes, el 41 por ciento espera que se contraiga y el 14 por ciento restante opina que se mantendrá igual. En cuanto a las expectativas de ventas con un horizonte de doce meses, el 73 por ciento indicó una mejora y el 27 por ciento espera que se mantengan estables.

CUADRO N° 14
ENCUESTA DE VENTAS A EMPRESAS COMERCIALES - DICIEMBRE 2009
 (En porcentaje)

	VENTAS						EXPECTATIVAS DE VENTAS						TASA DE RESPUESTA (%)
	Diciembre 09/ Noviembre 09			Diciembre 09/ Diciembre 08			Marzo 10/ Diciembre 09			Diciembre 10/ Diciembre 09			
	+	-	=	+	-	=	+	-	=	+	-	=	
VENTAS MINORISTAS	83	17	0	56	22	22	33	50	17	67	0	33	100
Alimentos y bebidas	100	0	0	34	33	33	67	33	0	67	0	33	100
Vestido y calzados	100	0	0	100	0	0	100	0	0	100	0	0	100
Electrodomésticos	100	0	0	34	33	33	67	33	0	67	0	33	100
Materiales de construcción y ferretería	100	0	0	67	0	33	0	67	33	67	0	33	100
Automóviles y repuestos	100	0	0	100	0	0	0	100	0	100	0	0	100
Venta de combustible	50	50	0	100	0	0	0	100	0	0	0	100	100
Productos farmacéuticos	67	33	0	34	33	33	0	33	67	100	0	0	100
Librerías	50	50	0	50	50	0	50	50	0	50	0	50	100
VENTAS MAYORISTAS													
Alimentos y bebidas	75	25	0	75	0	25	100	0	0	100	0	0	100
TOTAL	82	18	0	59	18	23	45	41	14	73	0	27	100

Fuente: Encuesta propia a empresas comerciales
 Elaboración: BCRP. Sucursal Cusco, Departamento de Estudios Económicos

El Índice de Ventas de Comercio (IVC) mejoró en 3 puntos, respecto a noviembre, ubicándose en 71 puntos para el mes de diciembre.

En comparación al mes de diciembre de 2008, el IVC resultó superior en 10 puntos.

GRÁFICO N° 1
ÍNDICE DE VENTAS DE COMERCIO
 (Comparado con igual mes del año anterior)

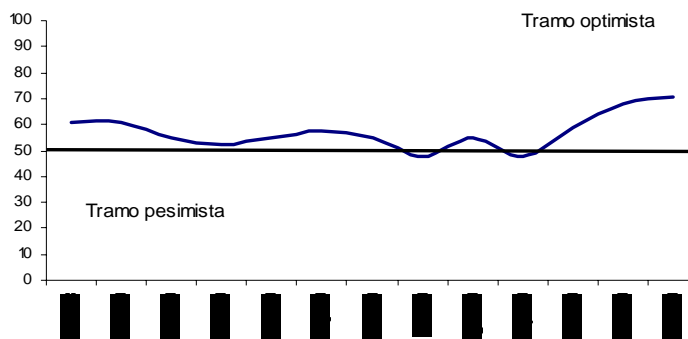

1.1.7. Expectativas Empresariales

La Encuesta de Expectativas Empresariales fue aplicada a 37 empresas de los sectores comercio, servicios e industria. Los resultados indican que las expectativas sobre la situación económica del país para el siguiente mes son conservadoras, según el 62,2 por ciento de los encuestados. Dentro de un horizonte de tres meses, el 59,5 por ciento, espera que las condiciones económicas se mantengan igual; y para los próximos 12 meses, el 75,7 por ciento estima una mejora en las condiciones económicas del país.

Las expectativas sobre la situación económica de las empresas muestran una posición alentadora para el siguiente mes, pues el 37,9 por ciento de los encuestados indicó que la situación mejorará. De igual manera, para los próximos tres meses, el 45,9 por ciento expresó el mismo pronóstico. Asimismo, para los 12 meses siguientes, el 78,4 por ciento manifestó que el contexto económico mejorará.

CUADRO N° 15
MADRE DE DIOS: EXPECTATIVA EMPRESARIAL - DICIEMBRE 2009
 (En porcentaje)

	SITUACIÓN ECONÓMICA DEL PAÍS			SITUACIÓN ECONÓMICA DE LA EMPRESA		
	1 mes	3 meses	12 meses	1 mes	3 meses	12 meses
Comercio						
Mejor	33,3	42,9	76,2	47,7	47,6	76,2
Igual	66,7	57,1	23,8	33,3	14,3	23,8
Peor	0,0	0,0	0,0	19,0	38,1	0,0
Servicios						
Mejor	9,1	18,2	72,7	18,2	27,3	81,8
Igual	72,7	81,8	27,3	36,4	45,5	18,2
Peor	18,2	0,0	0,0	45,4	27,2	0,0
Industrial						
Mejor	60,0	80,0	80,0	40,0	80,0	80,0
Igual	20,0	20,0	20,0	40,0	0,0	20,0
Peor	20,0	0,0	0,0	20,0	20,0	0,0
TOTAL						
Mejor	29,7	40,5	75,7	37,9	45,9	78,4
Igual	62,2	59,5	24,3	35,1	21,7	21,6
Peor	8,1	0,0	0,0	27,0	32,4	0,0

Fuente: Encuesta propia a empresas comerciales, de servicio e industriales
 Elaboración: BCRP. Sucursal Cusco, Departamento de Estudios Económicos

El índice de expectativas acerca de la evolución de la economía en los próximos tres meses, se ubicó en el tramo pesimista, alcanzando 41 puntos en diciembre, que resultado mayor al del mes anterior en 3 puntos y superior en 25 puntos con relación a diciembre de 2008.

Por otro lado, el índice de expectativas acerca de la evolución de las empresas en tres meses registró 62 puntos en el mes de diciembre, continuando en el tramo optimista. Se incrementó en 9 puntos respecto al mes anterior, y en 39 puntos en comparación al índice de diciembre de 2008.

GRÁFICO N° 2
ÍNDICE DE EXPECTATIVAS DE LA SITUACIÓN DE LA ECONOMÍA
 (A tres meses)



GRÁFICO N° 3
ÍNDICE DE EXPECTATIVAS DE LA SITUACIÓN DE LA EMPRESA
 (A tres meses)



1.2. Aspectos Laborales

1.2.1. Número de Afiliados Activos por AFP

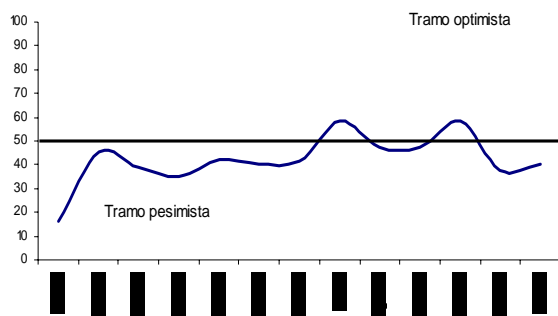
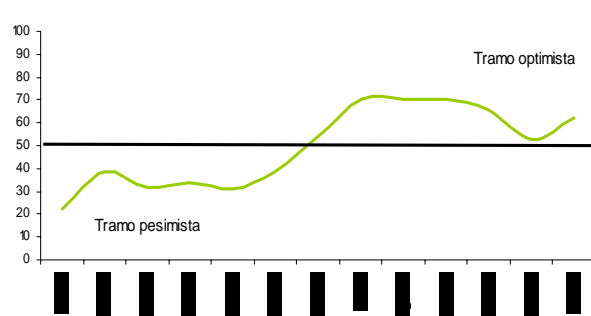
El número total de afiliados activos por AFP aumentó 0,1 por ciento respecto a noviembre de 2009, principalmente por la mayor afiliación de la AFP Horizonte (1,5 por ciento).

En comparación a diciembre de 2008, el número de afiliados creció 4,9 por ciento, destacando el mayor dinamismo de las AFP Profuturo (6,5 por ciento) y Horizonte (4,8 por ciento).

CUADRO N° 16
NÚMERO DE AFILIADOS ACTIVOS SEGÚN AFP

	2008		2009		Var.% Diciembre 2008 - 2009
	Diciembre		Noviembre	Diciembre	
Horizonte	1 212		1 251	1 270	4,8
Integra	2 633		2 617	2 611	-0,8
Prima	2 384		2 572	2 572	7,9
Profuturo	5 208		5 546	5 545	6,5
TOTAL SPP	11 437		11 986	11 998	4,9

Fuente: Superintendencia de Banca y Seguros (SBS)

Elaboración: BCRP. Sucursal Cusco, Departamento de Estudios Económicos

II. SECTOR EXTERNO

2.1. Exportaciones

Las exportaciones efectuadas en diciembre de 2009 totalizaron US\$ 3,8 millones, registrando un incremento de 9,0 por ciento con respecto a diciembre de 2008, por el aumento de las exportaciones de productos agropecuarios y mineros.

Del mismo modo, las exportaciones acumuladas presentaron un importe de US\$ 38,4 millones, creciendo 132,7 por ciento con respecto a similar período de 2008, como consecuencia de la mayor exportación de productos mineros.

CUADRO N° 17
EXPORTACIONES SEGÚN GRUPOS DE PRODUCTOS
(Valor FOB en miles de US dólares)

	Diciembre			Enero - Diciembre		
	2008	2009	Var. %	2008	2009	Var. %
PRODUCTOS TRADICIONALES	2 193	2 675	22,0	6 430	25 311	293,6
Mineros	2 193	2 675	22,0	6 430	25 311	293,6
PRODUCTOS NO TRADICIONALES	1 318	1 151	-12,7	10 065	13 080	30,0
Agropecuario	253	707	179,4	4 557	5 135	12,7
Pesqueros	0	0	--	0	1	--
Textiles	0	0	--	12	14	16,7
Maderas y papeles, y sus manufacturas	1 065	444	-58,3	4 961	7 910	59,4
Químicos	0	0	--	0	18	--
Metal mecánicos	0	0	--	0	1	--
Otros	0	0	--	535	1	-99,8
TOTAL	3 511	3 826	9,0	16 495	38 391	132,7

Preliminar

Fuente: Superintendencia Nacional de Administración Tributaria - SUNAT

Elaboración: BCRP. Sucursal Cusco, Departamento de Estudios Económicos

GRÁFICO N° 4
ESTRUCTURA DE LAS EXPORTACIONES
POR GRUPOS DE PRODUCTOS

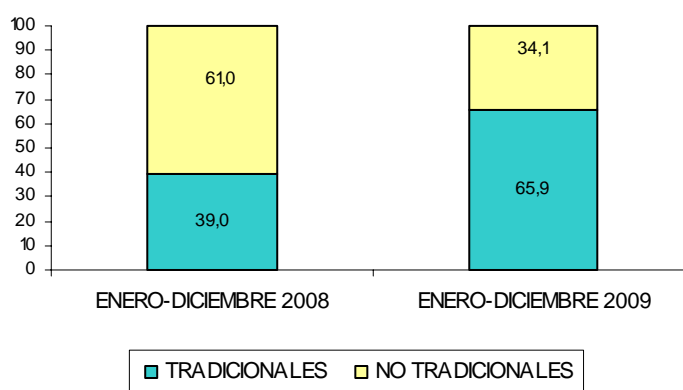

2.2 Importaciones

El valor FOB de las importaciones, tramitadas por la Aduana de Puerto Maldonado, totalizó US\$ 635 mil, registrando un incremento de 522,5 por ciento, respecto a diciembre de 2008. Esta variación positiva se debió principalmente a la mayor importación de insumos para la industria.

En términos acumulados, durante el año 2009, las importaciones sumaron US\$ 4,4 millones, mostrando un crecimiento de 46,0 por ciento, respecto a similar período de 2008. Este resultado se explicó en mayor parte por el aumento de la importación de insumos para la industria.

CUADRO N° 18
IMPORTACIONES SEGÚN USO O DESTINO ECONÓMICO
(Valor FOB en miles de US dólares)

	Diciembre			Enero - Diciembre		
	2008	2009	Var. %	2008	2009	Var. %
BIENES DE CONSUMO	0	14	--	12	273	2 175,0
° No Duraderos	0	13	--	0	268	--
° Duraderos	0	1	--	12	5	-58,3
INSUMOS	44	477	984,1	1 556	2 568	65,0
° Materias primas para la industria	44	477	984,1	1 556	2 568	65,0
BIENES DE CAPITAL	58	144	148,3	1 442	1 555	7,8
° Materiales de construcción	0	94	--	1 003	869	-13,4
° Para la agricultura	0	0	--	15	7	-53,3
° Para la industria	13	21	61,5	162	191	17,9
° Equipos de transporte	45	29	-35,6	262	488	86,3
TOTAL	102	635	522,5	3 010	4 396	46,0

Preliminar

Nota: Comprende las importaciones tramitadas por la Aduana de Puerto Maldonado

Fuente: Superintendencia Nacional de Administración Tributaria SUNAT

Elaboración: BCRP. Sucursal Cusco, Departamento de Estudios Económicos

III. FINANZAS PÚBLICAS

3.1 Gobierno Central

Los ingresos recaudados por la SUNAT en la Región Madre de Dios totalizaron S/. 2,6 millones, reduciéndose en 10,0 por ciento, respecto a lo captado en diciembre de 2008. Esto se explicó principalmente por la menor recaudación del IGV por operaciones internas (40,0 por ciento). La

recaudación acumulada, durante el año 2009, sumó S/. 30 millones, mostrando un crecimiento de 6,6 por ciento en comparación al 2008, por el incremento de la captación del IGV por operaciones externas (38,7 por ciento) e impuesto a la renta (5,1 por ciento)

CUADRO N° 19
INGRESOS CORRIENTES DEL GOBIERNO CENTRAL
(En Miles de Nuevos Soles)

	Diciembre			Enero-Diciembre		
	2008	2009	Var. %	2008	2009	Var. %
1. Impuestos a la Renta	1 594	1 803	13,1	17 959	18 868	5,1
2. Impuesto a la Producción y al Consumo	917	475	-48,2	6 764	7 563	11,8
- I.G.V.	906	468	-48,3	6 662	7 515	12,8
° Operaciones Internas	565	339	-40,0	4 611	4 670	1,3
° Operaciones Externas	341	129	-62,2	2 051	2 845	38,7
- I.S.C.	11	7	-36,4	102	48	-52,9
3. Impuesto a la importación	30	17	-43,3	246	286	16,3
4. Otros Ingresos Tributarios	355	310	-12,7	3 205	3 318	3,5
TOTAL	2 896	2 605	-10,0	28 174	30 035	6,6

Fuente: Superintendencia Nacional de Administración Tributaria -SUNAT

Elaboración: BCRP. Sucursal Cusco, Departamento de Estudios Económicos

3.2. Gobierno Regional

Los desembolsos del Gobierno Regional de Madre de Dios sumaron S/. 25,3 millones, aumentando 43,2 por ciento, respecto a diciembre de 2008. Este resultado se debió al crecimiento del gasto de capital (70,5 por ciento).

La ejecución acumulada del año 2009 totalizó S/. 190,1 millones, creciendo 49,9 por ciento respecto a similar período de 2008, como consecuencia del incremento del gasto en adquisición de activos no financieros (85,1 por ciento).

CUADRO N° 20
GASTOS DEL GOBIERNO REGIONAL, SEGÚN GRUPOS DE GASTO
(Miles de nuevos soles)

	Diciembre			Enero - Diciembre		
	2008	2009	Var.%	2008	2009	Var.%
GASTO CORRIENTE	8 449	9 599	13,6	79 153	90 571	14,4
• Personal y Obligaciones Sociales	5 386	6 299	17,0	57 806	62 017	7,3
• Obligaciones Provisionales	507	499	-1,6	4 296	4 471	4,1
• Bienes y Servicios	2 284	2 560	12,1	14 959	20 078	34,2
• Otros Gastos Corrientes	272	241	-11,4	2 092	4 005	91,4
GASTO DE CAPITAL	9 191	15 668	70,5	47 649	99 559	108,9
• Adquisición de Activos no Financieros	9 145	15 668	71,3	46 731	86 491	85,1
• Donaciones y Transferencias	46	0	-100,0	918	13 068	1 323,5
TOTAL	17 640	25 267	43,2	126 802	190 130	49,9

Preliminar

Fuente: Ministerio de Economía y Finanzas (SIAF-SP)

Elaboración: BCRP. Sucursal Cusco, Departamento de Estudios Económicos

CUADRO N° 21
GASTOS DEL GOBIERNO REGIONAL, SEGÚN FUENTES DE FINANCIAMIENTO
(Miles de nuevos soles)

	Diciembre			Enero - Diciembre		
	2008	2009	Var.%	2008	2009	Var.%
Recursos Ordinarios	12 192	18 709	53,5	107 909	135 559	25,6
Recursos Directamente Recaudados	544	653	20,0	3 741	5 095	36,2
Donaciones y Transferencias	519	220	-57,6	2 061	2 483	20,5
Canon y Sobrecanon	4 385	5 685	29,6	13 091	46 993	259,0
TOTAL	17 640	25 267	43,2	126 802	190 130	49,9

Preliminar

Fuente: Ministerio de Economía y Finanzas (SIAF-SP)

Elaboración: BCRP. Sucursal Cusco, Departamento de Estudios Económicos

IV. MONEDA Y CRÉDITO

4.1 Depósitos en el Sistema Financiero

Al finalizar diciembre de 2009, el saldo de depósitos en el Sistema Financiero totalizó S/. 138,2 millones, reduciéndose en 4,3 por ciento respecto al mes anterior, como resultado de la menor captación de las empresas bancarias (-13,6 por ciento).

Con relación a diciembre de 2008, el saldo de depósitos creció 63,9 por ciento, por el incremento de la captación correspondiente a las instituciones micro financieras no bancarias y al Banco de la Nación.

CUADRO N° 22
DEPÓSITOS EN EL SISTEMA FINANCIERO
(Saldo en miles de nuevos soles)

	2008		2009		Var.% Diciembre 2008 - 2009
	Diciembre		Noviembre	Diciembre	
Banco de la Nación	--		38 610	42 132	--
Empresas Bancarias	54 384		67 835	58 610	7,8
Instituciones Microfinancieras no Bancarias °Cajas Municipales	29 987		37 942	37 500	25,1
TOTAL SISTEMA FINANCIERO	84 371		144 387	138 242	63,9

Fuente: Superintendencia de Banca y Seguros (SBS)

Elaboración: BCRP. Sucursal Cusco, Departamento de Estudios Económicos

CUADRO N° 23
PARTICIPACIÓN EN LOS DEPÓSITOS
(En %)

	Diciembre 2009		
	Miles de S/.	Participación %	Acumulado
Banco de la Nación	42 132	30,5	30,5
Crédito	33 779	24,4	54,9
Interbank	18 662	13,5	68,4
Caja Municipal Tacna	18 232	13,2	81,6
Caja Municipal Arequipa	10 642	7,7	89,3
Caja Municipal Cusco	8 626	6,2	95,5
Mibanco	6 154	4,5	100,0
Financiero	15	0,0	100,0
TOTAL SISTEMA FINANCIERO	138 242	100,0	

Fuente: Superintendencia de Banca y Seguros (SBS)

Elaboración: BCRP. Sucursal Cusco, Departamento de Estudios Económicos

Los depósitos de ahorro mostraron un crecimiento de 20,3 por ciento, representando el 58,5 por ciento del total de

captaciones del sistema financiero, los depósitos a plazo el 24,7 por ciento y los depósitos a la vista 16,8 por ciento.

CUADRO N° 24
DEPÓSITOS EN EL SISTEMA FINANCIERO SEGÚN TIPO 1/

	Var. % Dic. 09/ Dic. 08	Participación(%) Diciembre 2009
Depósitos a la Vista	-1,9	16,8
Depósitos de Ahorro	20,3	58,5
Depósitos a Plazo	12,0	24,7
TOTAL	13,9	100,0

1/ No incluye Banco de la Nación.

Fuente: Superintendencia de Banca y Seguros (SBS)

Elaboración: BCRP. Sucursal Cusco, Departamento de Estudios Económicos

4.2 Créditos del Sistema Financiero

Al concluir diciembre de 2009, el saldo de colocaciones del Sistema Financiero totalizó S/. 312, 1 millones, aumentando 1,5 por ciento respecto a noviembre, principalmente por los mayores créditos de las instituciones microfinancieras no bancarias (1,2 por ciento).

En comparación a diciembre de 2008, las colocaciones se incrementaron en 29,2 por ciento, destacando el mayor dinamismo de las instituciones microfinancieras no bancarias y el Banco de la Nación.

CUADRO N° 25
CRÉDITOS DEL SISTEMA FINANCIERO
(Saldo en miles de nuevos soles)

	2008		2009		Var.% Diciembre 2008 - 2009
	Diciembre	Noviembre	Noviembre	Diciembre	
Banco de la Nación	--	7 598	7 598	7 817	--
Empresas Bancarias	68 283	83 025	83 025	84 833	24,2
Instituciones Microfinancieras no Bancarias	172 148	215 839	215 839	218 457	26,9
° Cajas Municipales	172 148	215 059	215 059	217 457	26,3
° Edpymes	--	780	780	1 000	--
Empresas Financieras	1 161	1 054	1 054	1 043	-10,2
TOTAL SISTEMA FINANCIERO	241 592	307 516	307 516	312 150	29,2

Fuente: Superintendencia de Banca y Seguros (SBS)

Elaboración: BCRP. Sucursal Cusco, Departamento de Estudios Económicos

CUADRO N° 26
PARTICIPACIÓN EN LOS CRÉDITOS
(En %)

	Diciembre 2009		
	Miles de S/.	Participación %	Acumulado
Caja Municipal Tacna	100 259	32,2	32,2
Caja Municipal Arequipa	66 458	21,3	53,5
Caja Municipal Cusco	50 740	16,3	69,8
Mibanco	43 414	13,9	83,7
Crédito	25 377	8,1	91,8
Interbank	16 007	5,1	96,9
Banco de la Nación	7 817	2,5	99,4
Financiera TFC S A	1 043	0,3	99,7
Edpyme Efectiva	1 000	0,3	100,0
Banco Financiero	35	0,0	100,0
TOTAL SISTEMA FINANCIERO	312 150	100,0	

Fuente: Superintendencia de Banca y Seguros (SBS)

Elaboración: BCRP. Sucursal Cusco, Departamento de Estudios Económicos

En el mes de diciembre de 2009, en el incremento de las colocaciones destacó la expansión de los créditos otorgados a las microempresas (58,5 por ciento) y los créditos comerciales (32,6 por ciento),

respecto a diciembre de 2008. Por otro lado, las mayores participaciones de saldos correspondieron a los créditos destinados a microempresas (60,7 por ciento) y comerciales (24,5 por ciento).

CUADRO N° 27
CRÉDITOS DEL SISTEMA FINANCIERO SEGÚN TIPO 1/

	Var. %		Participación (%) Diciembre 2009
	Dic. 09/	Dic. 08	
Comercial	32,6		24,5
Consumo	13,7		12,8
Hipotecario	46,3		2,0
Microempresas	58,5		60,7
			100,0

1/ No incluye Banco de la Nación.

Fuente: Superintendencia de Banca, Seguros y AFP (SBS)

Elaboración: BCRP. Sucursal Cusco, Departamento de Estudios Económicos

V. INFORMACIÓN ESTADÍSTICA MENSUAL

ANEXO 1
REGIÓN MADRE DE DIOS: SIEMBRAS POR CAMPAÑA
(Hectáreas)

	2008		2009											Agosto - Diciembre	
	Dic.	Ene.	Feb.	Mar.	Abr.	May.	Jun.	Jul.	Ago.	Set.	Oct.	Nov.	Dic.	2008	2009
Achiote	0	0	0	0	0	2	0	0	0	0	0	0	0	0	0
Araza	0	0	0	0	0	0	0	0	0	0	0	0	0	0	0
Arroz	167	8	0	9	0	9	0	0	7	828	2 186	713	85	4 269	3 819
Brachiaria	456	17	0	0	24	335	2	0	0	103	287	50	180	854	620
Cacao	0	0	0	0	2	1	0	0	0	0	0	0	0	0	0
Café	0	0	0	0	0	0	0	0	0	0	0	0	0	0	0
Caigua	1	1	0	0	0	0	0	1	0	1	0	0	0	1	1
Caimito	0	0	0	0	0	0	0	0	0	0	0	0	0	0	0
Camote	1	1	0	0	0	3	3	0	0	0	8	0	2	15	10
Caña de azúcar	0	0	0	0	0	0	0	0	0	0	0	1	0	0	1
Carambola	0	0	0	0	0	0	0	0	0	0	0	0	0	0	0
Cocona	1	0	0	2	0	0	0	0	0	3	0	0	0	2	3
Coco	0	1	0	0	0	1	0	0	0	0	0	3	0	0	3
Coll o Repollo	1	1	1	1	1	1	1	1	1	1	0	0	0	3	2
Copoazú	2	0	0	0	41	0	0	0	0	7	0	0	0	3	7
Frijol	0	0	0	23	68	111	2	0	3	0	1	2	0	7	6
Lechuga	0	0	0	0	0	0	1	1	1	1	1	1	1	0	5
Lima	0	0	0	0	0	0	0	0	0	0	0	0	0	0	0
Limón ácido	0	0	0	0	0	0	0	0	0	0	0	1	0	0	1
Maíz amarillo	60	3	0	0	117	199	1	0	22	1 285	2 148	360	34	4 260	3 849
Maíz choclo	0	0	0	0	0	10	0	0	0	5	15	0	0	40	20
Mandarina	0	0	0	0	0	1	0	0	0	0	0	1	0	0	1
Mango	0	0	0	0	0	1	0	0	0	0	0	0	0	0	0
Maní Fruta	0	0	0	0	0	0	0	0	0	0	0	0	0	0	0
Marañón	0	0	0	0	0	0	0	0	0	0	0	0	0	0	0
Naranja	0	0	0	0	0	0	0	0	0	1	0	1	0	2	2
Palta	0	2	0	0	0	1	0	0	0	0	0	0	0	0	0
Papaya	3	2	4	2	0	1	1	2	2	2	9	5	0	5	18
Pasto torourco	0	0	0	0	0	0	0	0	0	0	0	0	0	0	0
Pasto yarahua	10	0	0	0	0	10	0	0	0	0	0	5	0	20	5
Pepinillo	1	1	1	1	1	1	0	1	1	2	0	0	0	4	3
Pijuayo	0	0	0	0	1	0	0	0	0	0	0	0	0	0	0
Pimienta	0	0	0	0	0	0	0	0	0	0	0	0	0	0	0
Piña	0	1	0	0	2	2	0	0	0	0	0	3	0	6	3
Plátano	70	29	14	42	35	72	35	32	54	34	71	59	49	232	267
Rábano	0	0	0	0	0	0	0	0	0	0	0	0	0	0	0
Sandía	0	0	0	0	1	17	8	0	0	0	0	0	0	0	0
Soya	0	0	0	0	0	0	0	0	0	0	0	0	0	0	0
Tomate	0	1	0	0	0	2	1	0	1	0	0	0	0	0	1
Uncucha	4	0	1	1	0	13	2	0	3	3	10	5	2	27	23
Yuca	94	72	27	34	55	66	31	30	53	109	76	140	54	370	432
Zapallo	1	0	0	1	0	2	1	2	1	0	0	3	0	2	4
Total	872	140	48	116	348	861	89	70	149	2 385	4 812	1 353	407	10 122	9 106

Preliminar

Fuente: Dirección Regional de Agricultura - Madre de Dios

Elaboración: BCRP. Sucursal Cusco. Departamento de Estudios Económicos

ANEXO 2
REGIÓN MADRE DE DIOS: PRODUCCIÓN AGROPECUARIA
(Toneladas)

	2009												Enero - Diciembre			
	2008	Dic.	Ene.	Feb.	Mar.	Abr.	May.	Jun.	Jul.	Ago.	Set.	Oct.	Nov.	Dic	2008	2009
AGRICOLA																
Achiote		0	0	0	0	0	1	2	4	0	0	0	1	0	10	8
Araza			0	0	10	6	6	0	0	0	2	0	0	0	0	24
Arroz		9	872	3 463	1 977	478	7	13	0	0	0	0	0	0	6 795	6 810
Brachiaria		48 247	51 263	51 256	51 529	47 851	48 750	49 000	48 930	51 680	52 370	53 100	55 440	57 430	584 848	618 599
Cacao		0	1	1	1	2	7	10	13	4	1	0	0	0	46	40
Café		0	0	1	3	9	5	8	8	2	0	0	0	0	44	36
Caigua			0	0	3	3	0	0	0	0	2	2	2	1	0	11
Caimito		0	0	0	0	0	18	6	36	23	17	0	4	6	95	110
Camote		11	10	5	20	19	18	22	14	19	9	8	18	5	229	167
Caña de azúcar		0	0	0	0	0	40	0	122	80	42	0	0	0	352	284
Carambola		0	6	16	8	12	15	8	7	6	6	0	0	0	78	84
Cocona			7	15	21	10	13	13	11	8	8	11	11	2	0	130
Coco		21	18	8	34	49	67	76	91	38	32	42	19	12	465	486
Coll o Repollo		3	1	2	1	4	3	3	4	4	4	3	4	4	21	37
Copoazú			0	0	15	19	37	0	0	0	0	0	0	0	0	71
Frijol		3	0	0	0	0	0	0	55	98	16	0	0	0	234	169
Lechuga		0	0	0	0	0	0	0	0	0	0	3	3	3	20	9
Lima		0	0	9	55	52	111	106	83	7	13	0	0	0	480	436
Limón ácido		29	31	30	56	48	73	66	51	26	11	8	12	75	544	487
Maíz amarillo		16	1 728	4 495	1 996	528	7	0	261	296	50	0	0	0	8 624	9 361
Maíz choclo		59	57	124	0	0	0	0	63	0	0	0	0	0	224	244
Mandarina		0	0	0	18	43	112	126	85	28	7	0	0	0	420	419
Mango		122	21	0	0	0	0	0	0	0	0	14	124	133	286	292
Maní Fruta		0	0	0	0	0	0	0	0	0	0	0	0	0	1	0
Marañón		0	0	0	3	3	6	6	7	9	16	6	4	21	61	81
Naranja		0	2	21	74	125	184	159	185	50	9	9	0	0	834	818
Palta		41	0	0	0	0	0	0	0	3	63	113	117	29	328	325
Papaya		80	139	79	115	118	141	124	121	144	144	154	140	146	1 690	1 565
Pasto torourco		0	0	0	0	0	0	0	0	0	0	0	0	0	0	0
Pasto yarahua		4 113	5 345	5 896	6 919	6 221	5 025	5 073	4 958	5 166	5 057	4 891	4 185	4 480	60 686	63 216
Pepinillo		1	1	4	3	4	4	4	4	4	4	1	3	3	37	39
Pijuayo		0	44	78	217	139	76	44	0	0	0	0	0	0	733	598
Pimienta		0	0	0	0	0	2	0	4	0	4	0	0	0	8	10
Piña		194	20	0	0	0	10	21	29	98	236	363	395	69	1 406	1 241
Plátano		998	976	748	788	899	816	846	900	933	1 018	883	880	923	11 137	10 610
Rábano		0	0	0	0	0	0	0	0	0	0	0	0	0	8	0
Sandía		0	0	0	0	0	0	12	81	102	93	15	5	0	217	308
Soya		0	0	0	0	0	0	0	0	0	0	0	0	0	46	0
Tomate		5	0	0	0	0	10	11	6	5	5	5	0	0	50	42
Uncucha		14	10	23	16	22	23	51	19	72	10	18	39	50	385	353
Yuca		723	747	586	727	634	657	654	629	705	790	693	665	790	8 842	8 277
Zapallo		0	0	4	5	5	5	5	11	11	5	5	6	6	33	68
PECUARIO																
CARNE																
° Ave		252	225	237	222	232	235	234	240	210	203	227	210	232	1 820	2 707
° Vacuno		138	163	139	134	121	118	145	134	147	128	141	149	146	1 629	1 665
° Ovino		4	4	3	4	4	5	5	6	5	5	5	4	4	50	54
° Porcino		21	21	21	21	23	17	24	25	26	24	26	20	20	188	268
HUEVOS																
		28	20	21	21	22	21	22	22	22	23	27	26	26	310	273
LECHE																
		299	250	248	234	250	253	258	262	260	263	276	259	242	3 358	3 055

Preliminar

Fuente: Dirección Regional de Agricultura - Madre de Dios

Elaboración: BCRP, Sucursal Cusco, Departamento de Estudios Económicos

ANEXO 3
REGIÓN MADRE DE DIOS: PRODUCCIÓN PESQUERA
(kg)

	2008		2009										Enero - Diciembre		
	Dic.	Ene.	Feb.	Mar.	Abr.	May.	Jun.	Jul.	Ago.	Set.	Oct.	Nov.	Dic.	2008	2009
FRESCO															
Mota	2 495	9 723	14 240	2 412	2 919	5 768	6 006	14 429	12 500	9 544	9 366	3 539	4 868	44 941	95 314
Yahuarachi	3 812	4 605	3 240	2 557	4 609	3 022	2 613	3 302	6 566	6 257	6 162	3 619	5 196	45 864	51 748
Boquichico	3 605	2 539	1 621	1 551	2 698	1 444	2 343	2 144	2 217	3 898	4 405	2 338	2 666	38 906	29 864
Doncella	1 140	1 981	948	1 003	1 680	1 396	1 158	829	2 315	2 194	2 757	2 297	5 481	30 998	24 039
Zúngaro	2 596	1 951	1 653	871	4 617	4 942	1 658	1 574	1 882	2 114	2 818	2 172	2 529	40 231	28 781
Yulilla	1 561	503	475	539	952	1 086	1 334	1 841	1 772	2 291	2 308	1 885	3 258	22 928	18 244
Gamitana	1 247	2 127	1 707	3 058	2 125	980	4 221	6 569	125	3 031	2 347	1 204	1 613	22 583	29 107
Paco	3 136	449	1 378	3 614	2 198	2 585	2 851	2 484	4 600	2 491	6 409	3 995	2 682	35 013	35 736
Puma zúngaro	774	583	265	346	651	274	1 156	1 130	925	1 073	1 369	1 154	1 329	9 612	10 255
Chambira	889	802	208	139	244	372	892	1 158	717	752	615	609	519	6 740	7 027
Otras especies	3 263	3 063	1 163	1 017	5 102	4 473	5 060	5 346	6 075	6 673	4 836	4 368	11 173	61 942	58 349

Preliminar

Fuente: Dirección Regional de la Producción - Madre de Dios

Elaboración: BCRP. Sucursal Cusco. Departamento de Estudios Económicos

ANEXO 4

REGIÓN MADRE DE DIOS: PRODUCCIÓN MINERA

	2008		2009										Enero - Diciembre		
	Dic.	Ene.	Feb.	Mar.	Abr.	May.	Jun.	Jul.	Ago.	Set.	Oct.	Nov.	Dic.	2008	2009
MINERÍA METÁLICA 1/															
PRODUCCIÓN TOTAL:															
Concentrado Metálico:															
Oro (gr)	1 486 585	1 273 699	1 182 879	1 502 214	1 524 240	1 438 621	1 554 777	1 475 031	1 445 459	1 458 181	1 437 072	1 519 887	1 490 281	16 784 787	17 302 341

Preliminar

1/ Contenido fino

Fuente: Ministerio de Energía y Minas

Elaboración: BCRP. Sucursal Cusco. Departamento de Estudios Económicos

ANEXO 5
REGIÓN MADRE DE DIOS: GENERACIÓN Y VENTA DE ENERGÍA ELÉCTRICA
(MW.h.)

	2008		2009										Enero - Diciembre		
	Dic.	Ene.	Feb.	Mar.	Abr.	May.	Jun.	Jul.	Ago.	Set.	Oct.	Nov.	Dic.	2008	2009
TOTAL GENERACIÓN DE ENERGÍA															
Térmica	2 825	2 196	838	619	642	254	209	306	169	175	983	1 043	206	32 978	7 640
TOTAL VENTA ENERGÍA ELÉCTRICA	2 323	2 334	2 309	2 298	2 556	2 645	2 390	2 562	2 859	3 056	2 651	2 998	3 060	27 369	31 718
MERCADO REGULADO	2 323	2 334	2 309	2 298	2 556	2 645	2 390	2 562	2 859	3 056	2 651	2 998	3 060	27 369	31 718
Media Tensión	494	483	501	459	518	567	470	518	589	640	533	588	629	5 980	6 495
Baja Tensión	1 829	1 851	1 808	1 839	2 038	2 078	1 920	2 044	2 270	2 416	2 118	2 410	2 431	21 389	25 223
°Alumbrado Público	145	130	130	128	126	134	152	152	138	156	129	117	122	1 647	1 614
°No Residencial	528	514	526	511	581	598	541	576	660	691	618	686	700	6 237	7 202
°Residencial	1 156	1 207	1 152	1 200	1 331	1 346	1 227	1 316	1 472	1 569	1 371	1 607	1 609	13 505	16 407

Preliminar

Fuente: Electro Sur Este S.A.A.

Elaboración: BCRP. Sucursal Cusco. Departamento de Estudios Económicos

ANEXO 6
REGIÓN MADRE DE DIOS: EXPORTACIONES SEGÚN GRUPOS DE PRODUCTOS

(Valor FOB en miles de US dólares)

	2008	2 009												Enero - Diciembre	
	Dic.	Ene.	Feb.	Mar.	Abr.	May.	Jun.	Jul.	Ago.	Set.	Oct.	Nov.	Dic.	2008	2009
PRODUCTOS TRADICIONALES	2 193	1 518	1 298	1 740	1 562	1 642	2 002	2 345	2 462	2 721	2 768	2 578	2 675	6 430	25 311
°Mineros	2 193	1 518	1 298	1 740	1 562	1 642	2 002	2 345	2 462	2 721	2 768	2 578	2 675	6 430	25 311
PRODUCTOS NO TRADICIONALES	1 318	869	902	729	880	750	708	985	1 059	1 268	1 813	1 966	1 151	10 065	13 080
°Agropecuario	253	112	259	0	153	337	425	676	470	470	681	845	707	4 557	5 135
°Pesqueros	0	0	0	0	0	0	0	0	1	0	0	0	0	0	1
°Textiles	0	4	10	0	0	0	0	0	0	0	0	0	0	12	14
°Maderas y papeles, y sus manufacturas	1 065	753	633	729	727	413	282	309	587	782	1 130	1 121	444	4 961	7 910
°Químicos	0	0	0	0	0	0	0	0	0	16	2	0	0	0	18
°Minerales no metálica	0	0	0	0	0	0	0	0	0	0	0	0	0	0	0
°Sidero-metalúrgicos y joyería	0	0	0	0	0	0	0	0	0	0	0	0	0	0	0
°Metal mecánicos	0	0	0	0	0	0	0	0	1	0	0	0	0	0	1
°Otros	0	0	0	0	0	0	1	0	0	0	0	0	0	535	1
TOTAL	3 511	2 387	2 200	2 469	2 442	2 392	2 710	3 330	3 521	3 989	4 581	4 544	3 826	16 495	38 391

Preliminar

Fuente :Superintendencia Nacional de Administración Tributaria - SUNAT

Elaboración: BCRP. Sucursal Cusco. Departamento de Estudios Económicos

ANEXO 7

REGIÓN MADRE DE DIOS: IMPORTACIONES SEGÚN USO O DESTINO ECONÓMICO

(Valor FOB en miles de US dólares)

	2008	2009												Enero - Diciembre	
	Dic.	Ene.	Feb.	Mar.	Abr.	May.	Jun.	Jul.	Ago.	Set.	Oct.	Nov.	Dic.	2008	2009
1. BIENES DE CONSUMO	0	4	27	0	14	12	40	26	83	0	40	13	14	12	273
No duraderos	0	0	27	0	14	12	40	26	83	0	40	13	13	0	268
Duraderos	0	4	0	0	0	0	0	0	0	0	0	0	1	12	5
														0	0
2. INSUMOS	44	542	76	301	46	98	46	190	107	225	298	162	477	1 556	2 568
Combustible, lubricantes y conexos	0	0	0	0	0	0	0	0	0	0	0	0	0	0	0
Materias primas para la agricultura	0	0	0	0	0	0	0	0	0	0	0	0	0	0	0
Materias primas para la industria	44	542	76	301	46	98	46	190	107	225	298	162	477	1 556	2 568
														0	0
3. BIENES DE CAPITAL	58	72	122	390	0	87	163	134	64	44	175	160	144	1 442	1 555
Materiales de construcción	0	67	32	68	0	80	163	134	0	26	175	30	94	1 003	869
Para la agricultura	0	0	0	6	0	0	0	0	0	1	0	0	0	15	7
Para la industria	13	5	0	57	0	7	0	0	64	17	0	20	21	162	191
Equipos de transporte	45	0	90	259	0	0	0	0	0	0	0	110	29	262	488
														0	0
4. OTROS BIENES	0	0	0	0	0	0	0	0	0	0	0	0	0	0	0
TOTAL IMPORTACIONES	102	618	225	691	60	197	249	350	254	269	513	335	635	3 010	4 396

Preliminar

Nota: Comprende las importaciones tramitadas por la Aduana de Puerto Maldonado

Fuente :Superintendencia Nacional de Administración Tributaria - SUNAT

Elaboración: BCRP. Sucursal Cusco. Departamento de Estudios Económicos

ANEXO 8
REGIÓN MADRE DE DIOS: INGRESOS CORRIENTES DEL GOBIERNO CENTRAL
(Miles de nuevos soles)

	2008		2009											Enero - Diciembre	
	Dic.	Ene.	Feb.	Mar.	Abr.	May.	Jun.	Jul.	Ago.	Set.	Oct.	Nov.	Dic.	2008	2009
1. Impuesto a la Renta	1 594	1 841	1 649	1 783	1 655	610	1 396	1 479	1 652	1 706	1 626	1 668	1 803	17 959	18 868
2. Impuestos a la Producción y Consumo	917	500	1 122	512	631	214	759	523	498	993	496	840	475	6 764	7 563
- I.G.V.	906	500	1 116	507	624	214	759	516	498	993	488	832	468	6 662	7 515
° Operaciones Internas	565	399	539	416	334	94	574	392	356	425	348	454	339	4 611	4 670
° Operaciones Externas	341	101	577	91	290	120	185	124	142	568	140	378	129	2 051	2 845
- I.S.C.	11	0	6	5	7	0	0	7	0	0	8	8	7	102	48
3. Impuesto a la Importación	30	21	36	14	19	15	18	20	58	38	8	22	17	246	286
4. Otros Ingresos	355	218	205	247	400	177	310	284	315	318	261	273	310	3 205	3 318
TOTAL	2 896	2 580	3 012	2 556	2 705	1 016	2 483	2 306	2 523	3 055	2 391	2 803	2 605	28 174	30 035

Fuente: Superintendencia Nacional de Administración Tributaria - SUNAT

Elaboración: BCRP. Sucursal Cusco. Departamento de Estudios Económicos

ANEXO 9
REGIÓN MADRE DE DIOS: EJECUCIÓN PRESUPUESTAL DE GASTOS DEL GOBIERNO REGIONAL
(Miles de nuevos soles)

	2008	2009											Enero - Diciembre		
	Dic.	Ene.	Feb.	Mar.	Abr.	May.	Jun.	Jul.	Ago.	Set.	Oct.	Nov.	Dic.	2 008	2 009
GASTOS CORRIENTES	8 449	6 072	7 537	7 193	7 661	6 848	6 991	10 709	6 799	6 721	7 208	7 233	9 599	79 153	90 571
° PERSONAL Y OBLIGACIONES SOCIALES	5 386	4 586	5 700	5 023	5 058	4 942	4 753	6 242	4 781	4 718	5 068	4 847	6 299	57 806	62 017
° PENSIONES Y OTRAS PRESTACIONES SOCIALES	507	334	447	333	338	330	331	527	333	329	337	333	499	4 296	4 471
° BIENES Y SERVICIOS	2 284	1 032	1 270	1 717	2 044	1 456	1 727	1 732	1 565	1 527	1 548	1 900	2 560	14 959	20 078
° OTROS GASTOS	272	120	120	120	221	120	180	2 208	120	147	255	153	241	2 092	4 005
GASTOS DE CAPITAL	9 191	2 306	3 101	7 273	9 911	6 516	3 951	5 075	5 620	7 717	9 676	22 745	15 668	47 649	99 559
° ADQUISICIÓN DE ACTIVOS NO FINANCIEROS	9 145	2 306	3 101	7 273	9 911	6 516	3 951	5 075	5 620	5 474	9 676	11 920	15 668	46 731	86 491
Planeamiento, gestión y reserva de contingencia	1 298	932	988	1 168	7 055	999	1 278	2 089	1 995	1 534	5 929	5 319	7 830	5 909	37 116
Orden publico y seguridad	0	0	0	0	0	0	0	0	0	0	0	0	0	0	0
Defensa y seguridad nacional	150	2	0	8	20	16	9	2	124	206	501	433	288	1 311	1 609
Justicia	0	0	0	0	0	0	0	0	0	0	0	0	0	0	0
Trabajo	0	0	0	0	0	0	0	0	0	0	0	0	0	0	0
Comercio	0	0	0	0	0	0	0	0	0	0	0	0	0	0	0
Turismo	22	7	11	25	37	6	9	5	0	0	2	0	0	179	102
Agropecuaria	293	72	138	178	256	281	314	150	414	246	477	213	364	2 591	3 103
Pesca	39	15	26	44	46	36	54	36	41	45	34	52	38	303	467
Energía	461	31	109	88	30	234	53	125	60	1	74	328	307	823	1 440
Minería	0	0	0	0	0	0	0	0	0	0	0	0	84	0	84
Industria	0	0	0	0	0	0	0	0	4	1	2	0	0	203	7
Transporte	4 886	634	1 132	3 353	1 463	1 456	971	1 237	1 484	2 271	1 549	1 775	3 690	19 841	21 015
Comunicaciones	0	0	0	0	0	0	46	90	60	55	11	10	21	0	293
Medio ambiente	0	54	387	289	180	145	192	214	130	99	106	161	247	0	2 204
Saneamiento	119	0	11	403	94	84	72	21	59	14	492	3 071	507	987	4 828
Vivienda y desarrollo urbano	0	0	3	12	0	0	4	0	0	0	1	0	13	0	33
Salud	622	15	44	350	66	245	370	466	387	363	44	88	793	7 403	3 231
Cultura y deporte	0	17	48	51	8	1 334	0	8	20	0	11	12	409	0	1 918
Educación	1 232	522	191	1 284	623	1 648	545	618	842	639	442	458	1 054	5 364	8 866
Protección social	23	5	13	20	33	32	34	14	0	0	1	0	23	1 817	175
° DONACIONES Y TRANSFERENCIAS	46	0	0	0	0	0	0	0	0	2 243	0	10 825	0	918	13 068
TOTAL	17 640	8 378	10 638	14 466	17 572	13 364	10 942	15 784	12 419	14 438	16 884	29 978	25 267	126 802	190 130

Fuente: Ministerio de Economía y Finanzas (SIAF-SP)

Elaboración: BCRP. Sucursal Cusco. Departamento de Estudios Económicos

ANEXO 10
REGIÓN MADRE DE DIOS: DEPÓSITOS EN EL SISTEMA FINANCIERO
(Saldos en miles de nuevos soles)

	2008		2009										
	Dic.	Ene.	Feb.	Mar.	Abr.	May.	Jun.	Jul.	Ago.	Set.	Oct.	Nov.	Dic.
I. BANCO DE LA NACIÓN	0	0	0	0	42 110	34 590	32 821	34 185	34 654	35 059	34 487	38 610	42 132
II. EMPRESAS BANCARIAS	54 384	53 930	52 581	87 079	77 939	87 431	58 877	65 721	106 250	81 476	56 683	67 835	58 610
Banco de Crédito	33 382	32 349	30 458	64 551	56 861	67 012	36 285	43 884	83 828	58 269	34 965	44 276	33 779
Interbank	16 348	16 535	16 931	17 312	16 263	15 161	16 992	16 616	17 150	17 462	16 159	17 423	18 662
Banco Financiero	--	--	--	--	--	--	--	--	--	--	2	3	15
Mibanco	4 654	5 046	5 192	5 216	4 815	5 258	5 600	5 221	5 272	5 745	5 557	6 133	6 154
III. INST. MICROFINANC. NO BANCARIAS	29 987	30 036	31 008	31 290	30 827	30 678	31 846	32 972	34 479	35 404	35 765	37 942	37 500
Caja Municipal Cusco	5 900	6 533	6 818	6 557	6 630	6 158	6 936	7 342	8 261	8 931	8 142	8 840	8 626
Caja Municipal Arequipa	8 730	8 455	8 372	8 824	8 435	8 942	9 240	10 038	10 353	9 948	10 796	11 388	10 642
Caja Municipal Tacna	15 357	15 048	15 818	15 909	15 762	15 578	15 670	15 592	15 865	16 525	16 827	17 714	18 232
TOTAL	84 371	83 966	83 589	118 369	150 876	152 699	123 544	132 878	175 383	151 939	126 935	144 387	138 242

Fuente: Superintendencia de Banca y Seguros - SBS

Elaboración: BCRP. Sucursal Cusco. Departamento de Estudios Económicos

ANEXO 11
REGIÓN MADRE DE DIOS: CRÉDITOS DEL SISTEMA FINANCIERO

(Saldos en miles de nuevos soles)

	2008		2009										
	Dic.	Ene.	Feb.	Mar.	Abr.	May.	Jun.	Jul.	Ago.	Set.	Oct.	Nov.	Dic.
I. BANCO DE LA NACIÓN	0	0	0	0	0	0	0	0	0	0	0	7 598	7 817
II. EMPRESAS BANCARIAS	68 283	71 024	73 416	73 805	73 910	74 417	75 059	76 101	77 302	80 492	81 560	83 025	84 833
Banco de Crédito	19 838	20 394	21 080	20 901	20 824	20 481	20 644	20 770	22 148	23 377	23 766	24 336	25 377
Interbank	11 685	12 040	12 339	12 870	13 207	13 386	13 963	14 501	13 861	15 083	15 246	15 622	16 007
Banco Financiero	--	--	--	--	--	--	--	--	--	--	--	17	35
Mibanco	36 760	38 590	39 997	40 034	39 879	40 550	40 452	40 830	41 293	42 032	42 548	43 050	43 414
III. INST. MICROFINANC. NO BANCARIAS	172 148	175 184	181 334	184 951	189 466	193 926	198 712	202 516	206 908	209 655	212 611	215 839	218 457
Caja Municipal Cusco	39 156	39 626	41 277	41 443	42 355	42 995	43 469	43 921	46 067	47 573	48 844	50 030	50 740
Caja Municipal Arequipa	54 103	56 487	58 778	60 190	61 676	63 505	64 501	65 202	65 425	65 303	65 750	65 735	66 458
Caja Municipal Tacna	78 889	79 071	81 279	83 318	85 435	87 426	90 742	93 393	95 416	96 331	97 379	99 294	100 259
Edpyme Efectiva	--	--	--	--	--	--	--	--	--	448	638	780	1 000
IV. EMPRESAS FINANCIERAS	1 161	1 105	1 079	1 085	1 114	1 140	1 158	1 176	1 149	1 137	1 089	1 054	1 043
Financiera TFC	1 161	1 105	1 079	1 085	1 114	1 140	1 158	1 176	1 149	1 137	1 089	1 054	1 043
TOTAL	241 592	247 313	255 829	259 841	264 490	269 483	274 929	279 793	285 359	291 284	295 260	307 516	312 150

Fuente: Superintendencia de Banca y Seguros - SBS

Elaboración: BCRP. Sucursal Cusco. Departamento de Estudios Económicos

	Fuente de información general	Fuente de información específica	Nombre del documento y/o archivo	Página Web
Sector Agropecuario	Dirección Regional de Agricultura Madre de Dios	Dirección de Información Agraria	Producción y Siembras de los Principales Cultivos	
	INRENA	Dirección de Información Agraria	Producción Total Mensual de Castaña	
Pesca	Ministerio de la Producción. D.R. Madre de Dios	Dirección de Extracción y Pesca Artesanal	Información Estadística de Productos Hidrobiológicos	
Minería	Ministerio de Energía y Minas	Dirección General de Minería	Boletín Mensual de Minería	www.mem.gob.pe
Electricidad y Agua	Electro Sur Este S.A.A.	División de Facturación	Generación propia de Energía MW.h Venta de Energía en MW.h	
	Empresa Municipal de Agua Potable y Alcantarillado de Tambopata	EMAPAT S.R.L.	Reporte mensualizado de la producción, distribución y facturación	
Turismo	Ministerio de Comercio Exterior y Turismo	Dirección Regional de Turismo	Indices Mensuales de Ocupabilidad de Establecimientos de Hospedaje Colectivo	www.mincetur.gob.pe
Afilaciones por AFPs	Superintendencia de Banca y Seguros	Boletín Estadístico de AFPs	Número de Afiliados Activos por AFPs	www.sbs.gob.pe
Recaudación tributaria	SUNAT	Nota Tributaria	Ingresos Recaudados por la Sunat	www.sunat.gob.pe
Gobierno Regional	Ministerio de Economía y Finanzas	Transparencia Económica	Gobiernos Nacional y Regionales (SIAF-SP)	www.mef.gob.pe
Sistema financiero regional	Superintendencia de Banca y Seguros	Boletín Estadístico de Banca Múltiple	Créditos Directos y Depósitos por Oficina	Desde octubre de 2005 www.sbs.gob.pe
Comentario:				
1.- Las cifras y series estadísticas que se incluyen en la Síntesis Económica, han sido proporcionadas por las distintas fuentes de información mediante documentos impresos y archivos informáticos. La Sucursal Cusco del BCRP no realiza modificaciones ni alteraciones a estas cifras, por lo que cualquier reajuste o cambio posterior puede dar lugar a diferencias en los datos que se presentan en la Síntesis Económica y las cifras (reajustadas y modificadas), que podrían ofrecer las fuentes de información. Los reajustes y modificaciones de las cifras son de absoluta competencia y responsabilidad de las fuentes de información.				
2.- Debido a la significativa volatilidad (alta varianza) de las series económicas a nivel regional, el análisis cualitativo de la Síntesis Económica se realiza considerando la variación absoluta, y la variación relativa.				

VI. FICHA TÉCNICA

Metodología del Cálculo del Indicador de Actividad Económica Regional de Madre de Dios

El Indicador de Actividad Económica Regional es un indicador parcial de corto plazo, que busca medir el desenvolvimiento de la economía regional, a partir de la evolución de la actividad de los principales sectores. Los sectores considerados representan el 60,4 por ciento del Valor Agregado Bruto de la región, publicado por el INEI.

La variación del indicador regional, se obtiene mediante la agregación ponderada de la variación de los índices sectoriales, utilizando como factor de ponderación la estructura porcentual del Valor Agregado Bruto (VAB) anual del año 2007, elaborado por el INEI.

$$\text{Var. \% IAE} = \sum_{i=1}^n \text{Var. \% sector } i(t) * w_i$$

Var. % sector i = Variación porcentual del sector i del período (mes) t .

n = Número de sectores que componen el índice
 w_i = Peso relativo ponderado del sector i en base a su contribución al VAB regional 2007.

Con mediciones directas se obtienen los indicadores de los sectores: agropecuario, pesca y, minería. Por métodos indirectos de estimación, se calculan los indicadores asociados a electricidad y agua, servicios gubernamentales y, servicios financieros.

Características del procedimiento:

- a) La clasificación de los sectores productivos se basa en la Clasificación Industrial Internacional Uniforme (CIIU-Revisión 3).
 - b) Las fuentes de la información sectorial son:
 - Para el sector agropecuario, la información es proporcionada por el Ministerio de Agricultura.
 - En el sector pesca, la fuente de información es la Dirección Regional de la Producción de Madre de Dios.
 - En cuanto al sector minería, la información estadística se obtiene del Ministerio de Energía y Minas.
 - c) El valor bruto de producción (VBP), del sector agropecuario, pesca y, minería se obtienen de la aplicación de los precios del año base (1994), a los volúmenes de producción de los sectores respectivos. Los precios del año base, son los utilizados por la Dirección Nacional de Cuentas Nacionales del INEI.
 - d) En el caso del sector electricidad y agua, el estimador indirecto es un índice de volumen físico calculado mediante la agregación ponderada de las tasas de variación de generación eléctrica y producción de agua potable. Los factores de ponderación corresponden a la participación porcentual en las ventas agregadas de electricidad y agua potable.
 - e) Para servicios gubernamentales, se recurre a un índice de valor a precios de 1994, que se obtiene a partir de la agregación de los gastos del Gobierno Regional de Madre de Dios en remuneraciones y compra de bienes y servicios, que se deflactan a precios del año 1994, utilizando el IPC nacional e IPM, respectivamente.
 - f) En servicios financieros, se utiliza un índice de valor a precios de 1994, obtenido mediante la agregación de los saldos de Depósitos y Colocaciones del Sistema Financiero, previamente deflactados por el IPC Nacional (Base 1994).
- Respecto al sector electricidad y agua, las fuentes de información son: Electro Sur Este S. A. A., y la Empresa Municipal de Agua Potable y Alcantarillado de Tambopata.
 - Para el sector servicios gubernamentales, las fuentes de información son: Ministerio de Economía y Finanzas e Instituto Nacional de Estadística e Informática.
 - En el caso de servicios financieros, la información es obtenida de la Superintendencia de Banca, Seguros y AFP, y el Instituto Nacional de Estadística e Informática.

Estructura del indicador regional

Sector	Pond.(%) 2007
Agropecuario	8,4
Pesca	0,1
Minería	41,0
Electricidad y Agua	0,5
Servicios Gubernamentales	8,6
Servicios Financieros	1,8
Total	60,4

Nota: Para el caso del sector Servicios Financieros se considera el peso del sector a nivel nacional (1,8 por ciento).