

SÍNTESIS ECONÓMICA REGIÓN MADRE DE DIOS MARZO 2005

INTRODUCCIÓN

En marzo, la variación del **Índice de Precios al Consumidor** de la ciudad de Puerto Maldonado fue 0,12 por ciento, con un incremento acumulado en el primer trimestre de 0,49 por ciento.

Por su parte, **el dólar** se cotizó a S/. 3,260 por dólar (similar al promedio del mes anterior). En lo que va del año, la apreciación se mantuvo en 0,7 por ciento y en los últimos 12 meses disminuyó a 5,9 por ciento.

El **valor bruto de la producción agropecuaria** (VBP) de Madre de Dios se incrementó 19 por ciento respecto a marzo del 2004, debido al incremento de la producción del subsector agrícola en 25 por ciento y del pecuario en 1 por ciento.

En marzo, el desembarque de **productos hidrobiológicos** fue de 21 487 kg, de los cuales 21 443 kg fueron de pescado fresco y 44 kg de pescado seco salado. Este volumen fue mayor en 83 por ciento al registrado en marzo del 2004. Los mayores volúmenes desembarcados fueron los de yahuarachi (5 784 kg), mota (4 654 kg), zungaro (1 944 kg), boquichico (1 624 kg) y yulilla (1 536 kg).

La generación de **energía eléctrica** fue de 1 807 mwh, mayor en 12 por ciento respecto a similar mes del 2004, debido al incremento en la generación de energía térmica.

La Región recibió a un total de 9 724 **turistas** que pernoctaron 16 179 noches, cifras que variaron 35 y 28 por ciento, respectivamente, comparados con las de similar mes del 2004; debido al mayor número de arribos de turistas extranjeros en 43 por ciento y de nacionales en 32 por ciento.

Durante marzo, las operaciones de **comercio exterior** registradas por la aduana de Puerto Maldonado ascendieron a US\$ 71,53 mil, importe mayor en 55 por ciento al de similar mes del 2004, con lo que acumuló en lo que va del año importaciones por un valor FOB de US\$ 112 mil, que con relación al del mismo lapso del 2004 representó un incremento de 67 por ciento.

Este mes, los **ingresos corrientes en la región Madre de Dios** fueron de S/ 1,42 millones, 26 por ciento mayor en comparación con similar mes del 2004. Los ingresos tributarios crecieron 23 por ciento, dentro de los cuales los impuestos a las importaciones registraron el más alto crecimiento (55 por ciento) seguido por el impuesto a los ingresos (46 por ciento) y por el Impuesto General a las Ventas (3,1 por ciento).

La **ejecución presupuestal del Gobierno Regional** fue de S/. 5,02 millones, con una variación de 12 por ciento comparado con su similar del año anterior.

El **saldo de los depósitos en el sistema financiero** fue de S/. 34,68 millones, inferior en 1,6 por ciento respecto al mes anterior y mayor en 9,6 por ciento respecto a su similar del 2004.

Al finalizar marzo, el **saldo de las colocaciones** decreció en 0,8 por ciento respecto al mes anterior, pero registró un incremento de 33 por ciento respecto al mes de marzo del 2004.

Finalmente, el **coeficiente de cartera pesada** fue de 5,35 por ciento, cifra mayor en 0,49 puntos porcentuales al registrado el mes anterior y en 0,37 puntos porcentuales al registrado en marzo del 2004.

I INFLACIÓN Y TIPO DE CAMBIO

1.1 Inflación

Para marzo, la variación del Índice de Precios al Consumidor de la ciudad de Puerto Maldonado fue de 0,12 por ciento, con un incremento acumulado en el primer trimestre de 0,49 por ciento.

Este mes, los subgrupos cuyos precios se incrementaron fueron: pescados y mariscos (3,5 por ciento), productos medicinales y farmacéuticos (3 por ciento), gastos en la enseñanza (1,8 por ciento), frutas (1,7 por ciento), combustibles y lubricantes (1,1 por ciento), otros productos alimenticios (0,9 por ciento) y combustibles para el hogar (0,6 por ciento). Por el contrario, los subgrupos cuyos precios disminuyeron y de alguna manera contrarrestaron lo anterior fueron: hortalizas y legumbres frescas (-5,6 por ciento), servicio

telefónico (-1,4 por ciento), artículos textiles del hogar (-1,3 por ciento) y telas y prendas de vestir (-0,8 por ciento).

En cuanto a la variación acumulada, respondió principalmente al incremento de los precios de los subgrupos: pescados y mariscos (16 por ciento), transporte local (12 por ciento), frutas (4,7 por ciento), leguminosas y derivados (4,2 por ciento), carnes y preparados de carne (3,7 por ciento) y gastos en la enseñanza (3,4 por ciento). Ello fue contrarrestado en alguna medida por la disminución de los precios de los subgrupos: gastos en libros y textos (-23 por ciento), pan y cereales (-5,9 por ciento), otros productos alimenticios (-5,2 por ciento), tubérculos y raíces (-3,3 por ciento), hortalizas y legumbres frescas (-3 por ciento), entre otros.

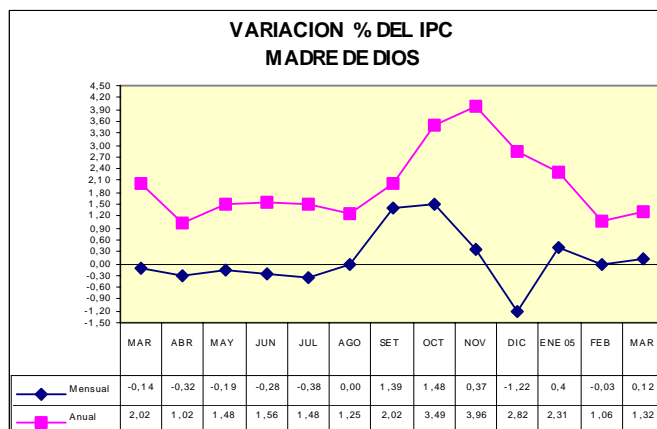

CIUDAD DE PUERTO MALDONADO: VARIACIÓN DEL ÍNDICE DE PRECIOS AL CONSUMIDOR

BASE AÑO 1994 = 100

GRANDES GRUPOS DE CONSUMO	Pond.	Variación mensual			Variación acumulada	
		Mar 2004	Feb 2005	Mar 2005	Ene-mar 2004	Ene-mar 2005
ÍNDICE GENERAL	100,0	-0,13	-0,03	0,12	1,98	0,49
1.Alimentos y bebidas	61,8	-0,33	-0,84	0,11	2,63	0,00
2.Vestido y calzado	5,6	-0,10	0,00	-0,46	-0,10	-0,41
3.Alquiler de vivienda, combustibles y electricidad	11,8	0,22	0,01	0,22	2,41	0,04
4.Muebles, enseres y mantenimiento de vivienda	4,7	0,00	-0,40	-0,12	-0,29	-0,67
5.Cuidado y conservación de la salud	0,8	0,60	-0,29	2,12	-0,28	1,82
6.Transportes y comunicaciones	8,3	0,13	6,23	-0,04	0,31	6,16
7.Esparcimiento, diversión, servicios culturales y enseñanza	2,6	0,56	-0,53	1,43	3,31	0,90
8.Otros bienes y servicios	4,5	0,00	0,00	0,00	0,00	0,00

FUENTE: Instituto Nacional de Estadística e Informática-Of. Puerto Maldonado.

1.2 Tipo de cambio

Por su parte, el dólar se cotizó a S/. 3,260 por dólar (similar al promedio del mes anterior). En lo que va del año, la apreciación se mantuvo en 0,7

por ciento; y en los últimos 12 meses disminuyó a 5,9 por ciento.

1.3 Expectativas macroeconómicas

Entre el 18 y 31 de marzo, el BCR llevó a cabo la Encuesta Mensual de Expectativas Macroeconómicas entre 29 empresas

financieras, 345 empresas no financieras y 19 analistas económicos. Los resultados de la encuesta son los siguientes:

ENCUESTA DE EXPECTATIVAS MACROECONÓMICAS				
		Instituciones sistema financiero	Empresas no financieras	Analistas económicos
Inflación (%)				
Anual:	2005	2,50	2,80	2,50
	2006	2,50	3,00	2,50
Crecimiento del PBI (%)				
Anual:	2005	4,50	4,50	4,60
	2006	4,30	4,50	4,00
Tipo de cambio (S/.por US\$)				
Diciembre	2005	3,28	3,32	3,29
	2006	3,33	3,40	3,38

FUENTE: NOTA SEMANAL No.13 BCRP

II. PRODUCCIÓN

1. Sector agropecuario

1.1 Producción agropecuaria

El valor bruto de la producción agropecuaria (VBP) de Madre de Dios se incrementó 19 por ciento respecto a marzo del año pasado, debido al incremento de la producción del subsector agrícola (25 por ciento) y del pecuario (1 por ciento).

El incremento del VBP del subsector agrícola tuvo como explicación el aumento de la producción de maíz amarillo (94 por ciento), yuca (61 por ciento), plátano (29 por ciento), arroz (20 por ciento), papaya (14 por ciento), entre otros; contrarrestado ligeramente por la disminución de la producción de castaña (-27 por ciento). Asimismo, el incremento del VBP del

subsector pecuario se debió al aumento de la producción de leche (21 por ciento), carne de aves (11 por ciento) y de huevos (8 por ciento). Atenuó ello la disminución de la producción de carnes de vacuno (-10 por ciento), ovino (-6 por ciento) y de porcino (-3,5 por ciento).

En cuanto al VBP acumulado, se registró una disminución de 2,3 por ciento; debido a la caída del VBP agrícola (-1,8 por ciento), a causa de la disminución de la producción de arroz en (-10 por ciento) y de maíz amarillo (-13 por ciento); y del VBP pecuario (-4,2 por ciento), debido a la disminución de la producción de carne en 6 por ciento.

Región Madre de Dios: Valor bruto de producción agropecuaria
(Miles de S/. de 1994)

	Importancia en El VBP 2004	2004		2005		Enero-marzo		Variación % 2005/2004	
		Mar	Feb	Mar	2004	2005	Marzo	Ene-mar	
1. Agropecuario	100,0	3 193	4 035	3 813	10 878	10 632	19,4	-2,3	
1.1 Agrícola	69,6	2 488	3 389	3 101	8 688	8 535	24,6	-1,8	
1.2 Pecuario	30,4	705	646	712	2 190	2 097	1,0	-4,2	

El VBP corresponde a precios de 1994

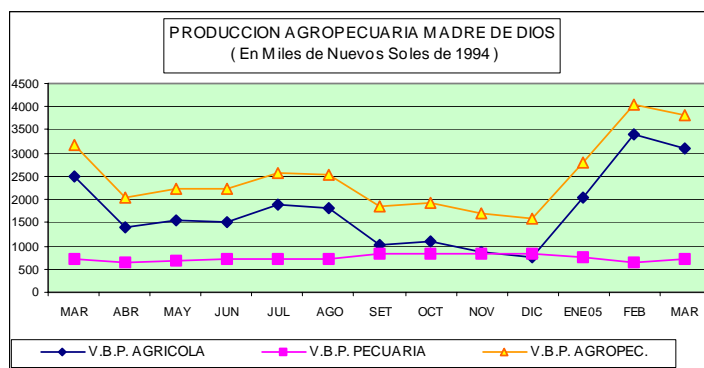

Región Madre de Dios: Avance de la producción agropecuaria
(toneladas)

	Importancia en el VBP 2004	2004		2005		Enero-marzo		Variación % 2005/2004	
		Mar	Feb	Mar	Marzo	Marzo	Marzo	Ene-mar	
1. Agropecuario									
1.1 Agrícola	100,0	5 035	8 378	7 185	21 484	21 142	42,7	-1,6	
Yuca	13,8	567	927	915	1 820	2 522	61,4	38,6	
Plátano	13,3	859	897	1 105	2 484	2 746	28,7	10,5	
Castaña	22,9	269	126	196	303	322	-27,3	6,2	
Arroz	15,0	1 920	3 197	2 307	7 909	7 107	20,1	-10,1	
Maíz amarillo	15,8	879	2 506	1 702	7 217	6 250	93,7	-13,4	
Papayo	4,3	279	305	317	742	820	13,6	10,4	
Otros	14,9	263	420	643	1 008	1 375	144,5	36,4	
1.2 Pecuaria	100,0	325	333	351	1 020	1 047	8,0	2,6	
1.2.1 Carne	82,7	176	157	174	546	512	-1,1	-6,2	
Aves	32,3	70	78	78	214	239	11,1	11,9	
Vacunos	42,8	91	61	82	282	225	-10,1	-20,4	
Ovinos	1,6	3	4	3	10	10	-5,8	-3,0	
Porcino	6,1	12	13	12	39	38	-3,5	-2,9	
1.2.2 Huevos	7,4	23	23	25	70	74	8,3	5,5	
1.2.3 Leche	9,8	126	153	152	404	461	20,6	14,0	

1.2 Siembras por Campaña

En marzo, se sembraron 462 Has de cultivos, acumulándose en la presente campaña agrícola (agosto-marzo) 10 224 Has, que comparadas con la campaña anterior registraron una disminución

de 5,2 por ciento; aún así el arroz registró la mayor superficie sembrada con 4 733 Has, seguido de maíz amarillo y de yuca con 3 291 Has y 1 455 Has, respectivamente.

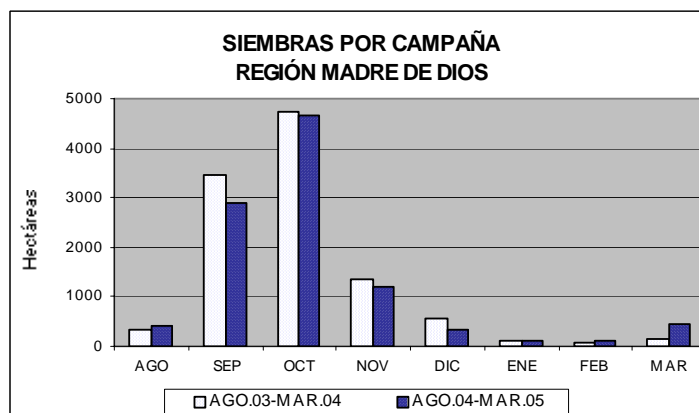

2. Sector pesca

En marzo, el desembarque de productos hidrobiológicos fue de 21 487 kg, de los cuales 21 443 kg fueron de pescado fresco y 44 kg de pescado seco salado. Este volumen fue mayor en 83 por ciento al registrado en marzo del 2004. Los mayores volúmenes desembarcados fueron de yahuarachi (5 784 kg), mota (4 654 kg), zungaro (1 944 kg), boquichico (1 624 kg) y yulilla (1 536 kg).

En lo que va del año, el volumen de productos hidrobiológicos desembarcados fue de 58 834

kg, mayor en 83 por ciento al efectuado en similar período del 2004.

Este mes, la producción acuícola fue de 4 140 kg, mayor en 27 por ciento a su similar del año anterior, con las especies gamitana (2 230 kg) y paco (1 050 kg) las más extraídas.

Durante el mes, se extrajeron y exportaron 709 unidades de peces ornamentales por un valor de S/. 6 541, siendo las corydoras (192 unidades) las más exportadas.

MADRE DE DIOS: INDICADORES DE PESCA

ESPECIE	2004	2005		Enero-marzo		Variación % 2005/2004	
	Mar	Feb	Mar	Marzo	Marzo	Marzo	Ene-mar
DESEMBARQUE kgs.	11 726	15 866	21 487	32 187	58 834	83,2	82,8
Fresco	11 683	15 826	21 443	32 003	58 600	83,5	83,1
Salpreso	0	0	0	0	0	-,-	-,-
Seco salado	43	40	44	184	234	2,3	27,2
PROD. ACUÍCOLA kgs.	3 250	2 650	4 140	11 040	9 015	27,4	-18,3

Fuente: Dirección Regional de la Producción - MDD

3. Sector energía

En marzo, la generación de energía eléctrica fue de 1 807 mwh, mayor en 12 por ciento respecto a similar mes del 2004, debido al incremento en la generación de energía térmica.

Este mes, la venta de energía fue de 1 412 mwh, superior en 6,2 por ciento a su similar del año anterior. La energía comercializada se dirigió en su totalidad al mercado regulado, donde la venta de

energía de media tensión aumentó 20 por ciento y la de baja tensión en 2,9 por ciento.

En lo que va del año, la generación y la comercialización de energía eléctrica se incrementaron 14 y 12 por ciento, respectivamente, comparados con similar periodo del 2004. Cabe señalar que la energía generada fue del tipo térmico y la comercialización se realizó en el mercado regulado.

REGIÓN MADRE DE DIOS:
GENERACIÓN Y VENTA DE ENERGÍA ELÉCTRICA (MWH)

	2004	2005		Variación % 2005/2004	Enero-marzo		Variación % 2005/2004
	Mar	Feb	Mar	Marzo	2004	2005	Ene-mar
GENERACIÓN DE ENERGÍA (MWH)							
TOTAL ENERGÍA	1 608	1 568	1 807	12,4	4 502	5 140	14,2
Hidráulica	0	0	0	-	0	0	-
Térmica	1 608	1 568	1 807	12,4	4 502	5 140	14,2
VENTA DE ENERGÍA (MWH)							
TOTAL	1 330	1 454	1 412	6,2	3 916	4 406	12,5
MERCADO REGULADO	1 330	1 454	1 412	6,2	3 916	4 406	12,5
Media Tensión	254	342	305	20,1	732	985	34,6
Baja Tensión	1 076	1 112	1 107	2,9	3 184	3 421	7,4
Alumbrado Público	117	129	129	10,3	353	386	9,3
No Residencial	263	281	280	6,5	742	866	16,7
Residencial	696	702	698	0,3	2 089	2 169	3,8
Otros	0	0	0	-	0	0	-
MERCADO LIBRE	0	0	0	-	0	0	-

Fuente: EGEMSA, Electro Sur Este S.A.A.

4. Sector turismo

En marzo, la Región Madre de Dios recibió un total de 9 724 turistas que pernoctaron 16 179 noches, variando 35 y 28 por ciento, respectivamente, comparados con sus similares del 2004; debido al mayor número de arribos de

turistas extranjeros en 43 por ciento y de nacionales en 32 por ciento.

En lo que va del año, los arribos se incrementaron 52 por ciento y las pernoctaciones 47 por ciento comparados con similar período del 2004.

REGIÓN MADRE DE DIOS:
INDICADORES DE TURISMO

	2004	2005		Variación % 2005/2004	Enero-marzo		Variación % 2005/2004
	Mar	Feb	Mar	Marzo	2004	2005	Ene-mar
ARRIBOS	7 205	14 536	9 724	35,0	20 525	31 259	52,3
Nacionales	5 404	10 670	7 144	32,2	15 350	22 952	49,5
Extranjeros	1 801	3 866	2 580	43,3	5 175	8 307	60,5
PERNOCTES	12 656	23 588	16 179	27,8	34 908	51 381	47,2
Nacionales	9 102	16 354	10 936	20,1	25 019	35 492	41,9
Extranjeros	3 554	7 234	5 243	47,5	9 889	15 889	60,7

Fuente: Dirección Regional de Comercio Exterior y Turismo - Madre de Dios

III. SECTOR EXTERNO

Durante marzo, las operaciones de comercio exterior registradas por la aduana de Puerto Maldonado ascendieron a US\$ 71,53 mil, importe mayor en 55 por ciento al similar del 2004, con lo que acumuló en el año importaciones por un valor FOB de US\$ 112 mil, que con relación al 2004 representó un incremento de 67 por ciento.

Este mes, la importación de insumos aumentó 35 por ciento, destacando el rubro de materias

primas para la industria con US\$ 41,45 mil, en tanto que en el lapso enero-marzo el incremento fue de 156 por ciento; los bienes de capital fueron importados por un valor de US\$ 17,88 mil, destacando el rubro materiales de construcción. Asimismo, los bienes de consumo fueron importados por un valor FOB de US\$ 12,21 mil, que, sin embargo, registró una caída de 18 por ciento en relación a marzo 2004.

REGIÓN MADRE DE DIOS: IMPORTACIONES SEGÚN USO O DESTINO ECONÓMICO
(En US\$)

	2004		2005		Enero-marzo		Variación % 2005/2004	
	Mar.	Feb.	Mar.	2004	2005	Marzo	Ene-mar	
TOTAL IMPORTACIONES (FOB)	46 196	38 563	71 532	67 170	112 107	54,8	66,9	
I. BIENES DE CONSUMO	14 890	0	12 208	18 040	12 208	-18,0	-32,3	
No duraderos	11 123	0	12 208	14 204	12 208	9,8	-14,0	
Duraderos	3 767	0	0	3 836	0	-100,0	-100,0	
II. INSUMOS	30 802	38 563	41 447	31 356	80 230	34,6	155,9	
Combustibles, lubricantes y conexos	0	0	0	0	0	-,-	-,-	
Materias primas para la agricultura	0	0	0	0	0	-,-	-,-	
Materias primas para la industria	30 802	38 563	41 447	31 356	80 230	34,6	155,9	
III. BIENES DE CAPITAL	504	0	17 877	17 774	19 668	3 446,2	10,7	
Materiales de construcción	0	0	17 877	5 275	17 877	-,-	238,9	
Para la agricultura	251	0	0	4 729	0	-100,0	-100,0	
Para la industria	253	0	0	461	1 791	-100,0	288,9	
Equipos de transporte	0	0	0	7 309	0	-,-	-100,0	
IV. OTROS BIENES	0	0	0	0	0	-,-	-,-	

FUENTE: Intendencia de Puerto Maldonado.

IV. FINANZAS PÚBLICAS

1. Ingresos Corrientes del Gobierno Central

En marzo, los ingresos corrientes en la Región Madre de Dios fueron de S/ 1,42 millones, 26 por ciento mayor en comparación con similar mes del 2004. Los ingresos tributarios crecieron 23 por ciento, entre los cuales el Impuesto a las Importaciones registró el más alto crecimiento

(55 por ciento) seguido por el Impuesto a los Ingresos (46 por ciento) e IGV (3,1 por ciento).

También, los ingresos no tributarios se incrementaron 30 por ciento, explicado por el aumento en la recaudación de otros ingresos no

tributarios (183 por ciento), ONP (32 por ciento) y EsSalud (9 por ciento).

En el acumulado anual el total de ingresos corrientes representó un incremento de 21 por ciento respecto al acumulado del año anterior.

Los ingresos tributarios variaron positivamente 26 por ciento y los ingresos no tributarios 16 por

ciento; sin embargo, los ingresos por Fonavi cayeron 51 por ciento.

La tasa de crecimiento promedio anual del total de los ingresos fue de 2,5 por ciento, destacando el incremento de los ingresos tributarios y no tributarios en 3 y 3,1 por ciento, respectivamente.

REGIÓN DE MADRE DE DIOS: INGRESOS CORRIENTES DEL GOBIERNO CENTRAL
(S/.)

	2004	2005		Acum. Ene-mar		VAR. % REAL 2005/2004		Prom. Ultimos 12 meses
	Mar	Feb	Mar	2004	2005	Mar	Ene-mar	
TOTAL	1105 306	1 180 519	1 418 438	3 150 796	3 914 535	26,0	21,5	2,5
I. ING. TRIBUTARIOS	685 746	715 693	862 251	1 792 571	2 305 718	23,4	25,9	3,0
1. Impto a los Ingresos	306 195	402 481	454 099	968 309	1 308 355	45,6	32,1	4,3
2. Impto a las Importaciones	55 372	38 465	87 534	116 496	144 099	55,2	21,1	36,0
3. Impto General a las Ventas (IGV)	282 884	247 991	297 144	585 590	777 493	3,1	30,0	11,2
4. Impto Selectivo al Consumo (ISC)	0	0	0	0	0	--	--	--
5. Otros Ingresos Tributarios 1/	41 295	26 755	23 474	122 176	75 771	-44,2	-39,3	-3,8
II. ING. NO TRIBUTARIOS	419 560	464 827	556 187	1 358 225	1 608 817	30,1	15,8	3,1
1. Fonavi	838	0	838	1 676	838	-1,8	-51,0	--
3. ONP	83 568	97 083	112 507	262 512	360 397	32,1	34,3	12,0
4. ESSALUD	295 248	331 829	327 825	969 440	1 057 163	9,0	6,6	1,8
5. Otros	39 906	35 915	115 017	124 597	190 419	182,9	49,4	22,0

FUENTE: SUNAT - SUNAD

1/ Incluye I.E.S.

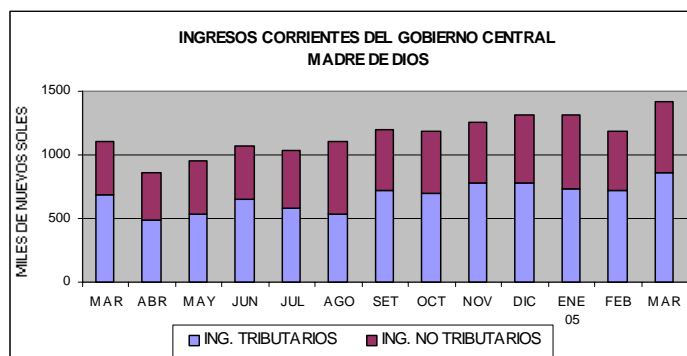

1.2. Ejecución presupuestal del Gobierno Regional

En marzo, la ejecución presupuestal del Gobierno Regional de Madre de Dios fue de S/. 5,02 millones, con una variación de 12 por ciento comparado con su similar del año anterior.

Los Gastos de Capital fueron de S/. 828 mil, mayores en 222 por ciento respecto a marzo del 2004. El gasto en Inversiones fue de S/. 823 mil, creciendo 293 por ciento; los sectores que registraron mayor gasto fueron: Transporte, con S/. 156 mil; Vivienda y desarrollo urbano, con

S/. 130 mil; Agrario con S/. 119 mil y Administración y planeamiento con S/. 105 mil.

Respecto al acumulado, los gastos en inversiones aumentaron 210 por ciento; los sectores que más variaron fueron Educación y Cultura, Agrario, Transporte y Asistencia y previsión social en 860; 59; 33 y 31 por ciento, respectivamente. Sin embargo, el rubro Otros gastos de capital cayó 70 por ciento.

REGIÓN MADRE DE DIOS: EJECUCIÓN PRESUPUESTAL GASTOS
(En miles de S./)

CATEGORÍA GENÉRICA DEL GASTO	2004	EJECUTADO		2005	Ejecutado		Variación % 2005/2004	
	Mar	Ene-mar 2004	Mar	Ene-mar 2005	Marzo	Ene-mar		
GASTO CORRIENTE	4 219	12 344	4 191	14 149	-0,6	14,6		
PERSONAL Y OBLIGACIONES SOCIALES	3 123	9 231	3 817	11 622	22,2	25,9		
OBLIGACIONES PREVISIONALES	274	822	63	745	-76,9	-9,4		
BIENES Y SERVICIOS	763	2 120	275	1 678	-64,0	-20,8		
OTROS GASTOS CORRIENTES	59	172	36	104	-38,1	-39,3		
GASTO DE CAPITAL	257	687	828	1 721	222,1	150,4		
INVERSIONES	210	540	823	1 676	292,7	210,5		
Justicia	0	0	0	0	-	-		
Administración y planeamiento	0	0	105	252	-	-		
Agraria	63	175	119	277	88,6	58,5		
Asistencia y previsión social	44	77	42	101	-4,3	31,2		
Defensa y seguridad nacional	0	0	0	0	-	-		
Comunicaciones	0	0	0	0	-	-		
Educación y cultura.	10	10	88	96	775,2	860,4		
Energía y recursos minerales	0	0	97	113	-	-		
Industria comercio y servicios.	0	0	0	0	-	-		
Pesca	0	0	0	19	-	-		
Salud y saneamiento	0	0	86	258	-	-		
Transporte	93	278	156	371	68,6	33,4		
Vivienda y desarrollo urbano.	0	0	130	190	-	-		
OTROS GASTOS DE CAPITAL	48	147	5	45	-89,2	-69,6		
TOTAL GASTOS	4 476	13 031	5 020	15 870	12,2	21,8		

Fuente: Gobierno Regional Madre de Dios

V. MONEDA Y CRÉDITO

1. Liquidez del sistema financiero

En marzo, el saldo de los depósitos en el sistema financiero fue de S/. 34,68 millones, inferior en 1,6 por ciento respecto al mes anterior y mayor en 9,6 por ciento respecto a su similar del 2004.

Con relación al mes anterior, el sistema no bancario decreció 1 por ciento, con la Caja Municipal Arequipa como la que registró la mayor baja (-6,8 por ciento); sin embargo, la Caja Municipal Cusco alcanzó una variación positiva de 4,6 por ciento. Cabe destacar que la Caja Municipal Tacna fue la entidad que alcanzó los mayores montos depositados, llegando estos a S/. 8,5 millones. Respecto a marzo 2004, los depósitos variaron 34 por ciento, siendo la Caja Municipal Tacna la que más depósitos captó.

El sistema bancario registró un descenso de 2 por ciento respecto al mes anterior y de 2,5 por ciento respecto a marzo del 2004.

La liquidez en moneda nacional varió 0,3 por ciento respecto al mes anterior y 46 por ciento respecto a marzo del año pasado. Asimismo, la liquidez en moneda extranjera descendió 4,1 por ciento respecto al mes anterior, a su vez decreció 19 por ciento respecto a marzo del 2004.

Finalmente, los instrumentos financieros más utilizados fueron los depósitos de ahorro, que representaron el 52 por ciento del total de la liquidez.

DEPÓSITOS EN EL SISTEMA FINANCIERO

(Saldo en miles de S./)

ENTIDADES FINANCIERAS	2004	2005		VARIACIÓN % REAL	
	Mar	Feb	Mar	Mar 2005/2004	Mar./feb. 2005
I. SISTEMA BANCARIO	20 646	20 917	20 460	-2,5	-2,0
Crédito	20 646	20 917	20 460	-2,5	-2,0
II.SISTEMA NO BANCARIO	10 462	14 402	14 222	33,7	-1,0
Caja Municipal Cusco	0	2 160	2 253	-	4,6
Caja Municipal Arequipa	3 042	3 733	3 472	12,2	-6,8
Caja Municipal Tacna	7 421	8 509	8 497	12,6	0,1
SISTEMA FINANCIERO	31 108	35 319	34 682	9,6	-1,6
TOTAL M/N	13 886	20 561	20 565	45,7	0,3
TOTAL M/E	17 223	14 758	14 116	-19,4	-4,1

Fuente: Instituciones financieras.

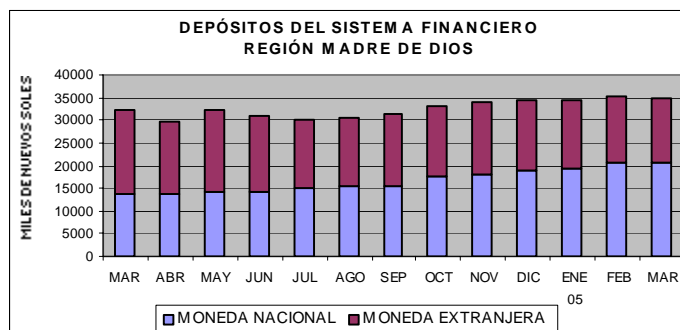

2. Crédito al sector privado

En marzo, el saldo de las colocaciones decreció 0,8 por ciento respecto al mes anterior, pero registró un incremento de 33 por ciento respecto a marzo del 2004.

Las colocaciones del sistema no bancario tuvieron mejor performance, ya que se incrementaron 0,7 por ciento respecto al mes anterior, con la Caja Municipal Cusco como la entidad que logró mayor crecimiento (5,8 por ciento); sin embargo, la Caja Municipal Tacna tuvo los mayores montos colocados (S/. 24,39

millones), a pesar de registrar un decremento de 1,1 por ciento.

Las colocaciones en moneda nacional se incrementaron 0,4 por ciento respecto al mes anterior, mientras que en moneda extranjera cayeron 2,7 por ciento.

El sector comercio fue el que alcanzó el mayor número de colocaciones (el 49,3 por ciento del total de los créditos).

COLOCACIONES DEL SISTEMA FINANCIERO
(Saldo en miles de S/.)

ENTIDADES FINANCIERAS	2004		2005		VARIACIÓN % REAL	
	Mar.	Feb.	Mar.	Mar. 2005/2004	Mar./ feb. 2005	
I. SISTEMA BANCARIO	1 890	892	245	-87,4	-72,6	
Crédito	1 890	892	245	-87,4	-72,6	
II.SISTEMA NO BANCARIO	30 630	43 906	44 316	40,4	0,7	
Caja Municipal Cusco	0	8 528	9 046	-	5,8	
Caja Municipal Arequipa	10 514	10 773	10 880	0,4	0,7	
Caja Municipal Tacna	20 117	24 605	24 391	17,7	-1,1	
SISTEMA FINANCIERO	32 520	44 798	44 561	33,0	-0,8	
TOTAL M/N	23 629	28 230	28 401	16,7	0,4	
TOTAL M/E	8 890	16 568	16 161	76,4	-2,7	

Fuente: Entidades Financieras

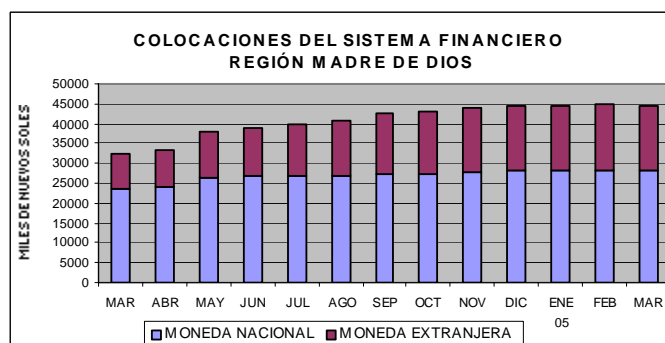

Finalmente, el coeficiente de cartera pesada fue de 5,35 por ciento, mayor en 0,49 puntos porcentuales al

registrado el mes anterior y en 0,37 puntos porcentuales al registrado en marzo del 2004.

REGIÓN MADRE DE DIOS
COEFICIENTES DE CARTERA PESADA DEL SISTEMA FINANCIERO
(En porcentajes)

Entidades Financieras	Marzo 2004	Febrero 2005	Marzo 2005
I. SISTEMA BANCARIO	18,66	13,33	58,11
Crédito	18,66	13,33	58,11
II. SISTEMA NO BANCARIO	4,14	4,68	5,06
Caja Municipal Cusco	0,00	2,45	3,06
Caja Municipal Arequipa	4,94	5,83	5,24
Caja Municipal Tacna	3,72	4,96	5,72
T O T A L	4,98	4,86	5,35

1/ (Colocaciones vencidas + cobranza judicial)/(total de Colocaciones)
Fuente: Entidades Financieras

3. Tasas de interés en moneda nacional

Con relación al mes anterior, la tasas de interés activas para sobregiros y los préstamos a plazo mayores a 360 días disminuyeron en 8,4 y 0,1 puntos porcentuales, respectivamente; las tasas para préstamos menores a 360 días aumentaron en 0,2 puntos porcentuales.

De otro lado, las tasas de interés para ahorros y depósitos a plazo entre 180 y 359 días se mantuvieron estables en 1,2 y 4,6 por ciento, respectivamente, mientras que para los depósitos a plazo mayores a 360 días aumentaron en 0,1 puntos porcentuales.

TASAS DE INTERÉS ACTIVAS Y PASIVAS EN MONEDA NACIONAL

Periodo	Tasas Activas			Tasas Pasivas		
	Préstamos y descuentos			Ahorro	Plazo	
	Sobregiro	hasta 360 días	Más de 360 días		180-359 días	360 a más días
2004						
Mar	61,3	14,8	27,6	1,4	3,9	7,0
Abr	48,1	14,2	27,5	1,3	3,8	7,0
May	47,2	14,5	27,5	1,3	3,8	7,1
Jun	45,2	14,7	27,0	1,3	3,8	7,1
Jul	35,3	14,5	26,9	1,2	3,8	7,1
Ago	43,7	14,4	26,8	1,2	3,9	7,1
Sep	47,3	14,3	26,1	1,2	3,9	7,1
Oct	39,2	14,2	25,6	1,2	4,0	7,0
Nov	37,4	14,2	25,0	1,2	4,2	7,0
Dic	57,9	14,7	25,7	1,3	4,4	6,9
2005						
Ene	46,8	15,1	25,8	1,2	4,5	6,9
Feb	48,8	15,3	26,1	1,2	4,6	6,9
Mar	40,4	15,5	26,0	1,2	4,6	7,0

4. Tasas de Interés en moneda extranjera

En marzo, las tasas de interés para sobregiros, préstamos con plazo hasta 360 días y préstamos mayores a 360 días aumentaron en 2,0; 0,3 y 0,3 puntos porcentuales, respectivamente. En cuanto a las

tasas pasivas de ahorro, para depósitos a plazo entre 180-359 días y de plazo mayores a 360 días se mantuvieron constantes en 0,6; 1,9 y 2,9 puntos porcentuales, respectivamente.

TASAS DE INTERÉS ACTIVAS Y PASIVAS EN MONEDA EXTRANJERA

Periodo	Tasas Activas			Tasas Pasivas		
	Préstamos y descuentos			Ahorro	Plazo	
	Sobregiro	hasta 360 días	Más de 360 días		180-359 días	360 a más días
2004						
Mar	21,5	7,3	10,1	0,6	1,5	3,2
Abr	20,9	7,1	10,2	0,6	1,5	3,1
May	19,1	6,9	10,4	0,6	1,5	3,1
Jun	20,1	6,7	10,5	0,6	1,7	3,1
Jul	20,8	6,7	10,7	0,6	1,7	3,0
Ago	18,9	6,9	10,8	0,6	1,7	2,9
Sep	22,9	7,4	10,8	0,6	1,7	2,9
Oct	24,5	7,6	10,9	0,6	1,8	2,9
Nov	22,6	7,6	11,0	0,6	1,8	2,9
Dic	21,2	7,7	11,0	0,6	1,8	2,9
2005						
Ene	15,8	7,8	11,0	0,6	1,9	2,8
Feb	19,2	8,0	10,9	0,6	1,9	2,9
Mar	21,2	8,3	11,2	0,6	1,9	2,9

CUADRO 01

PUERTO MALDONADO: ÍNDICE DE PRECIOS AL CONSUMIDOR

(Año base 1994)

	I.P.C	Inflación			Inflación Mensual por Grandes Grupos de Consumo							
		Mensual	Acumulada	Anualizada	Alimentos y	Vestido y	Alq.Viv.	Muebles y	Cuidados y	Transp. y	Esparc.	Otros
					Bebidas	Calzado	Comb. Elect	Enseres	Cons. De Salud	Comunicaciones	Serv.Enseñ.	Bienes y Ss.
2004												
Ene.	162,26	0,90	0,90	1,49	1,22	0,00	1,56	-0,29	-0,83	0,06	-0,38	0,00
Feb.	164,22	1,21	2,12	2,16	1,73	0,00	0,62	0,00	-0,05	0,12	3,11	0,00
Mar.	164,00	-0,14	1,98	2,02	-0,33	-0,10	0,22	0,00	0,60	0,13	0,56	0,00
Abr.	163,48	-0,32	1,65	1,02	-0,60	0,09	0,16	0,07	0,31	0,10	0,00	0,00
May	163,16	-0,19	1,46	1,35	-0,58	0,04	0,88	0,02	0,08	0,36	0,01	0,00
Jun.	162,70	-0,28	1,17	1,56	-0,58	-0,04	0,08	0,69	-0,14	0,28	0,00	0,00
Jul.	162,09	-0,38	0,79	1,48	-0,67	0,00	0,06	0,00	0,86	0,00	0,00	0,00
Ago.	162,09	0,00	0,79	1,25	0,00	0,00	0,30	-0,39	-0,19	-0,17	-0,13	0,00
Set.	164,35	1,39	2,20	2,02	1,95	-0,52	2,40	-0,33	-3,15	0,14	-0,23	0,00
Oct.	166,78	1,48	3,70	3,49	2,10	-0,05	0,83	0,00	-0,27	1,32	0,00	0,59
Nov.	167,39	0,37	4,09	3,96	0,12	-0,34	1,90	-0,11	-1,87	1,67	-0,26	-0,79
Dic.	165,35	-1,22	2,82	2,82	-2,05	0,61	0,16	-0,80	-2,23	-0,16	0,00	0,00
2005												
Ene.	166,01	0,40	0,40	2,31	0,74	0,04	-0,19	-0,16	0,00	-0,03	0,01	0,00
Feb.	165,96	-0,03	0,37	1,06	-0,84	0,00	0,01	-0,40	-0,29	6,24	-0,53	0,00
Mar.	166,16	0,12	0,49	1,32	0,11	-0,46	0,22	-0,12	2,12	-0,04	1,43	0,00

FUENTE: INEI-Puerto Maldonado

CUADRO 02

TIPO DE CAMBIO PROMEDIO DEL PERIODO (Nuevos Soles por U.S. dólar) 1/

Average Exchange Rate (Nuevos Soles per dollar)

	Promedio del período <i>Period Average</i>									Fin de período <i>End of Period</i>								
	Interbancario <i>Interbanking Rate</i>			Bancario <i>Banking Rate</i>			Informal <i>Informal Rate</i>			Interbancario <i>Interbanking Rate</i>			Bancario <i>Banking Rate</i>			Informal <i>Informal Rate</i>		
	Compra <i>Bid</i>	Venta <i>Ask</i>	Promedio <i>Average</i>	Compra <i>Bid</i>	Venta <i>Ask</i>	Promedio <i>Average</i>	Compra <i>Bid</i>	Venta <i>Ask</i>	Promedio <i>Average</i>	Compra <i>Bid</i>	Venta <i>Ask</i>	Promedio <i>Average</i>	Compra <i>Bid</i>	Venta <i>Ask</i>	Promedio <i>Average</i>	Compra <i>Bid</i>	Venta <i>Ask</i>	Promedio <i>Average</i>
2001	3,506	3,508	3,507	3,505	3,508	3,507	3,503	3,505	3,504	3,443	3,444	3,444	3,441	3,446	3,444	3,445	3,448	3,447
Dic.	3,435	3,436	3,435	3,434	3,437	3,435	3,435	3,438	3,436	3,443	3,444	3,444	3,441	3,446	3,444	3,445	3,448	3,447
2002	3,516	3,517	3,517	3,515	3,518	3,517	3,513	3,517	3,515	3,512	3,514	3,513	3,513	3,515	3,514	3,524	3,527	3,525
Dic.	3,513	3,515	3,514	3,513	3,515	3,514	3,518	3,522	3,520	3,512	3,514	3,513	3,513	3,515	3,514	3,524	3,527	3,525
2003																		
Dic.	3,471	3,471	3,471	3,471	3,472	3,471	3,472	3,475	3,474	3,463	3,463	3,463	3,461	3,464	3,463	3,474	3,477	3,476
2004																		
Ene.	3,467	3,468	3,467	3,467	3,468	3,467	3,464	3,467	3,466	3,499	3,502	3,501	3,498	3,500	3,499	3,488	3,492	3,490
Feb.	3,483	3,484	3,485	3,483	3,484	3,484	3,477	3,480	3,478	3,473	3,473	3,473	3,472	3,473	3,473	3,468	3,471	3,469
Mar.	3,464	3,466	3,465	3,464	3,466	3,465	3,461	3,464	3,463	3,460	3,461	3,460	3,459	3,461	3,460	3,457	3,460	3,459
Abr.	3,469	3,471	3,470	3,469	3,470	3,470	3,464	3,467	3,465	3,483	3,485	3,484	3,482	3,484	3,483	3,476	3,479	3,477
May.	3,486	3,488	3,487	3,486	3,488	3,487	3,482	3,485	3,484	3,486	3,487	3,486	3,486	3,489	3,488	3,482	3,485	3,484
Jun.	3,476	3,478	3,477	3,476	3,478	3,477	3,473	3,476	3,475	3,470	3,471	3,470	3,470	3,472	3,471	3,466	3,470	3,468
Jul.	3,440	3,442	3,441	3,440	3,442	3,441	3,445	3,448	3,446	3,418	3,422	3,419	3,419	3,422	3,421	3,429	3,432	3,430
Ago.	3,393	3,396	3,395	3,395	3,396	3,395	3,394	3,398	3,396	3,354	3,357	3,356	3,355	3,358	3,357	3,340	3,344	3,342
Set.	3,355	3,360	3,357	3,357	3,358	3,358	3,350	3,354	3,352	3,340	3,343	3,341	3,341	3,342	3,342	3,338	3,341	3,339
Oct.	3,317	3,324	3,321	3,320	3,322	3,321	3,315	3,318	3,317	3,320	3,325	3,324	3,322	3,325	3,324	3,315	3,319	3,317
Nov.	3,308	3,311	3,310	3,309	3,311	3,310	3,306	3,309	3,307	3,301	3,305	3,305	3,304	3,306	3,305	3,301	3,303	3,302
Dic.	3,276	3,284	3,281	3,280	3,282	3,281	3,282	3,285	3,283	3,277	3,283	3,280	3,280	3,283	3,282	3,281	3,284	3,282
2005																		
Ene.	3,266	3,271	3,268	3,267	3,269	3,268	3,267	3,270	3,268	3,260	3,264	3,262	3,261	3,264	3,263	3,255	3,259	3,257
Feb.	3,258	3,260	3,259	3,258	3,260	3,259	3,253	3,256	3,254	3,256	3,257	3,257	3,255	3,259	3,257	3,252	3,256	3,254
Mar.	3,258	3,260	3,259	3,258	3,260	3,259	3,254	3,257	3,255	3,259	3,261	3,260	3,259	3,263	3,261	3,260	3,263	3,262
variación %																		
12 meses	-6,1	-6,1	-6,1	-6,1	-6,0	-6,1	-6,0	-6,1	-6,0	-6,4	-6,4	-6,5	-6,4	-6,4	-6,4	-6,4	-6,4	-6,4
acumulada	-0,5	-0,7	-0,7	-0,7	-0,6	-0,7	-0,8	-0,8	-0,8	-0,6	-0,7	-0,6	-0,7	-0,7	-0,7	-0,8	-0,9	-0,9
mensual	0,0	0,0	0,0	0,0	0,0	0,0	0,0	0,0	0,0	0,0	0,0	0,0	0,0	-0,1	0,0	-0,2	-0,2	-0,2

1/ La información de este cuadro se ha actualizado de la Nota Semanal.

2/ Los datos corresponden a los promedios del mes a la fecha indicada.

Fuente : BCR, SBS y Reuters

Elaboración : Gerencia de Estudios Económicos - Subgerencia del Sector Externo.

CUADRO 03

REGIÓN MADRE DE DIOS: PRODUCCIÓN AGROPECUARIA

	2004										TOTAL 2004	2005			Variación (%)	
	Mar.	Abr.	May.	Jun.	Jul.	Ago.	Set.	Oct.	Nov.	Dic.		Ene.	Feb.	Mar.	Mar. 05/04	Ene-Mar 05/04
1. AGROPECUARIA 1/	3 193	2 048	2 227	2 233	2 607	2 390	1 849	1 928	1 701	1 590	29 451	2 784	4 035	3 813	19,4	-2,3
1.1 AGRÍCOLA 1/	2 488	1 392	1 551	1 530	1 903	1 666	1 018	1 105	883	767	20 503	2 046	3 389	3 101	24,6	-1,8
1.2 PECUARIA 1/	705	656	676	703	704	724	831	823	818	823	8 948	738	646	712	1,0	-4,2
1. AGRÍCOLA (t)	5 035	2 956	2 406	2 440	2 870	2 860	2 179	2 523	2 347	2 242	44 308	5 579	8 378	7 185	42,7	-1,6
Arroz	1 920	513	36	0	0	0	0	0	0	61	8 519	1 603	3 197	2 307	20,1	-10,1
Maíz amarillo	879	163	17	7	56	386	59	38	16	35	7 995	2 042	2 506	1 702	93,7	-13,4
Tomate	0	0	0	10	11	30	10	20	10	10	137	10	0	0	- . -	-75,0
Maíz choclo	0	0	0	0	0	0	0	0	0	0	295	110	180	50	- . -	15,3
Frijol	0	0	0	9	312	257	5	4	7	3	598	2	3	0	- . -	1 225,0
Camote	16	25	19	47	46	72	37	33	17	42	378	43	41	37	124,6	188,0
Yuca	567	641	609	710	747	650	715	818	766	792	8 266	680	927	915	61,4	38,6
Uncucha	55	83	73	70	147	75	60	53	74	84	890	64	57	84	53,6	18,8
Soya	0	0	0	0	0	0	0	0	10	0	10	0	0	0	- . -	- . -
Castaña	269	152	279	259	237	168	101	80	13	0	1 593	0	126	196	-27,3	6,2
Cocotero	19	15	13	23	15	26	22	27	32	17	229	10	9	20	7,4	-6,2
Limón ácido	93	87	99	55	34	24	10	10	13	13	547	24	44	61	-34,8	-36,9
Mandarina	10	53	111	108	116	57	14	0	0	0	475	0	0	20	105,1	27,0
Mango	0	0	0	0	0	0	0	30	100	123	276	0	0	0	- . -	-100,0
Naranja	57	69	169	202	191	103	15	23	0	0	861	15	83	112	95,3	133,2
Palto	7	0	0	0	0	11	57	79	59	57	283	0	0	0	-100,0	-100,0
Achiote	0	0	2	1	2	1	1	0	0	0	8	0	0	0	- . -	- . -
Cacao	5	1	5	7	3	1	2	0	0	0	32	1	2	2	-66,0	-61,9
Café	1	1	2	5	7	0	0	0	0	0	18	0	1	1	25,6	3,7
Papayo	279	268	208	191	225	179	186	208	169	75	2 450	198	305	317	13,6	10,4
Piña	0	0	0	0	0	58	125	370	425	155	1 184	35	0	258	- . -	468,9
Plátano	859	887	764	735	723	762	764	731	638	777	9 263	744	897	1 105	28,7	10,5

Fuente: Dirección Regional Agraria de Madre de Dios

1/: Valor de la Producción en Miles de Nuevos Soles de 1994.

CUADRO 04

REGIÓN MADRE DE DIOS: SIEMBRAS POR CAMPAÑA (ha)

CULTIVOS	Campaña 03-04 Ago 03-Mar 04	2004					2005			Variación (%)	
		Ago.	Set.	Oct.	Nov.	Dic.	Ene.	Feb.	Mar.	Mar. 05/04	Ago-Mar 05/04
Total	10 786	422	2 890	4 652	1 213	356	115	115	462	233,6	-5,2
Arroz	4 986	78	1 383	2 371	757	139	5	0	0	- .-	-5,1
Maíz amarillo	4 128	67	1 042	1 774	166	56	0	0	186	2 225,0	-20,3
Tomate	5	2	0	2	0	0	0	2	1	- .-	44,4
Maíz choclo	50	0	0	0	20	10	0	0	10	- .-	-20,0
Frijol	31	6	9	0	0	0	2	0	97	312,8	270,7
Camote	38	11	9	11	5	6	4	4	9	227,3	55,0
Yuca	755	215	424	347	188	70	49	59	103	74,6	92,8
Uncucha	93	6	10	17	8	20	6	6	14	86,2	-7,3
Soya	2	0	0	0	0	0	0	0	0	- .-	-100,0
Castaña	0	0	0	0	0	0	0	0	0	- .-	- .-
Cocotero	7	0	0	0	0	0	0	2	0	-100,0	-72,4
Limón ácido	1	0	1	1	0	0	2	4	2	- .-	800,0
Mandarina	0	0	0	0	0	0	0	1	2	- .-	- .-
Mango	1	0	0	0	0	0	0	0	1	- .-	0,0
Naranja	4	0	5	2	2	0	3	2	1	-42,9	275,0
Palto	9	0	0	3	1	1	4	2	0	- .-	20,6
Achiote	1	0	0	3	0	0	0	1	0	-100,0	180,0
Cacao	0	1	1	3	1	0	0	1	0	- .-	- .-
Café	0	0	0	1	0	1	1	1	0	- .-	1 200,0
Papayo	135	11	0	25	11	11	3	4	13	67,7	-42,1
Piña	32	2	0	12	5	7	2	1	0	-100,0	-10,9
Plátano	511	23	6	81	49	36	36	28	25	-5,7	-44,6

Fuente: Dirección Regional Agraria Madre de Dios

CUADRO 05

REGIÓN MADRE DE DIOS: AVANCE DE LA ACTIVIDAD AGRÍCOLA

CULTIVOS	Siembras	2004				Siembras	2005			
	Campaña 03-04	Enero-Marzo				Campaña 04-05	Enero-Marzo			
	Ago. 03-Mar. 04 ha	Perdidas ha	Cosechas ha	Produc. t	Rendimiento t / ha	Ago. 04-Mar. 05 ha	Perdidas ha	Cosechas ha	Produc. t	Rendimiento t / ha
Total	10 786	488	8 608	21 484	2,4960	10 224	523	7 426	21 142	2,8471
Arroz	4 986	213	4 390	7 909	1,8016	4 733	30	4 007	7 107	1,7737
Maíz amarillo	4 128	40	3 849	7 217	1,8752	3 291	36	3 020	6 250	2,0699
Tomate	5	1	4	38	9,5000	7	0	1	10	9,5000
Maíz choclo	50	0	50	295	5,9000	40	0	60	340	5,6667
Frijol	31	0	1	0	0,8000	114	0	5	5	1,0600
Camote	38	0	6	42	7,5455	59	3	15	120	7,9667
Yuca	755	32	177	1 820	10,2993	1 455	134	223	2 522	11,3232
Uncucha	93	2	18	172	9,5556	86	2	26	204	7,9320
Soya	2	0	0	0	0,0000	0	0	0	0	- . -
Castaña	0	0	0	303	- . -	0	0	0	322	- . -
Cocotero	7	0	1	41	41,2400	2	0	4	39	9,6750
Limón ácido	1	1	5	203	38,7162	9	2	18	128	7,2107
Mandarina	0	0	0	16	- . -	2	2	5	20	4,0000
Mango	1	0	3	23	7,6667	1	4	0	0	- . -
Naranja	4	1	0	90	- . -	15	11	28	210	7,4821
Palto	9	0	1	21	21,0000	10	10	0	0	- . -
Achiote	1	0	0	0	- . -	4	2	0	0	- . -
Cacao	0	3	4	13	3,7914	6	13	7	5	0,7214
Café	0	4	0	2	- . -	3	4	3	2	0,7433
Papayo	135	32	25	742	29,3980	78	48	0	820	- . -
Piña	32	3	2	52	22,8889	29	26	5	293	58,6000
Plátano	511	156	73	2 484	34,1478	283	199	0	2 746	- . -

Fuente: Dirección Regional Agraria Madre de Dios.

CUADRO 06

REGIÓN MADRE DE DIOS: PRODUCCIÓN PECUARIA

	2 004										TOTAL 2 004	2 005			Variación (%)	
	Mar.	Abr.	May.	Jun.	Jul.	Ago.	Set.	Oct.	Nov.	Dic		Ene.	Feb.	Mar.	Mar. 05/04	Ene-Mar 05/04
2. PECUARIA (t)	325	327	332	335	342	355	381	389	388	388	4 257	364	333	351	8,0	2,6
2.1 CARNE	176	161	163	171	169	174	208	205	202	207	2 206	181	157	174	-1,1	-6,2
Aves	70	77	73	74	76	80	80	85	79	87	925	84	78	78	11,1	11,9
Vacuno	91	68	74	80	75	76	111	105	105	100	1 078	82	61	82	-10,1	-20,4
Ovino	3	3	3	3	3	3	4	4	4	3	40	3	4	3	-5,8	-3,0
Porcino	12	13	12	14	15	14	14	12	15	16	163	13	13	12	-3,5	-2,9
2.2 LECHE	126	144	141	134	140	148	147	159	159	158	1 734	157	153	152	20,6	14,0
2.3 HUEVOS	23	23	29	30	32	32	25	25	27	24	317	26	23	25	8,3	5,5

Fuente: Dirección Regional Agraria Madre de Dios.

CUADRO 07

REGIÓN MADRE DE DIOS: BENEFICIO DE GANADO

(Unidades y toneladas)

	2004										TOTAL 2004	2005			Variación %	
	Mar.	Abr.	May.	Jun.	Jul.	Ago.	Set.	Oct.	Nov.	Dic		Ene.	Feb.	Mar.	Mar. 05/04	Ene-Mar 05/04
TOTAL																
Nº de cabezas	523	324	352	359	359	386	368	496	517	477	5 339	545	604	367	-29,8	-10,9
Toneladas	84	53	58	58	56	63	61	80	84	78	854	74	66	60	-28,2	-24,3
VACUNOS																
Nº de cabezas	523	324	352	359	359	386	368	496	517	477	5 204	405	329	367	-29,8	-29,7
Toneladas	84	53	58	58	56	63	61	80	84	78	848	68	57	60	-28,2	-28,5
OVINOS																
Nº de cabezas	0	0	0	0	0	0	0	0	0	0	0	0	110	0	-.-	-.-
Toneladas	0	0	0	0	0	0	0	0	0	0	0	0	2	0	-.-	-.-
PORCINOS																
Nº de cabezas	0	0	0	0	0	0	0	0	0	0	135	140	165	0	-.-	125,9
Toneladas	0	0	0	0	0	0	0	0	0	0	6	6	7	0	-.-	120,0

FUENTE: Oficina de Información Agraria (O.I.A) de la Dirección Sub-Regional del Ministerio de Agricultura de Madre de Dios.

CUADRO 08

REGIÓN MADRE DE DIOS: PRECIOS EN CHACRA DE PRODUCTOS AGROPECUARIOS (S./kg)

	2004										2005			
	Mar.	Abr.	May.	Jun.	Jul.	Ago.	Set.	Oct.	Nov.	Dic.	Ene.	Feb.	Mar.	
Achiote	s.i.	s.i.	2,38	1,80	1,96	1,90	1,90	1,90	s.i.	s.i.	s.i.	s.i.	s.i.	
Arroz	0,95	1,05	1,10	s.i.	s.i.	s.i.	s.i.	s.i.	s.i.	s.i.	1,33	0,94	0,85	0,82
Cacao	2,99	3,50	2,47	2,57	2,72	2,66	2,81	s.i.	s.i.	s.i.	s.i.	2,00	2,06	2,00
Café	3,50	3,50	2,58	2,54	2,52	2,60	2,60	s.i.	s.i.	s.i.	s.i.	2,00	2,00	2,00
Caimito	s.i.	s.i.	s.i.	0,50	s.i.	s.i.	s.i.	s.i.	s.i.	s.i.	0,80	0,80	0,62	0,70
Camote	0,50	0,48	0,51	0,56	0,47	0,46	0,49	0,48	0,46	0,46	0,46	0,46	0,47	0,45
Caña de Azúcar	s.i.	s.i.	s.i.	s.i.	s.i.	s.i.	s.i.	s.i.	s.i.	s.i.	s.i.	0,50	0,50	0,50
Carambola	0,57	0,73	s.i.	0,80	0,75	0,60	0,50	0,33	0,50	0,80	0,80	0,70	0,57	0,50
Castaña	s.i.	s.i.	s.i.	s.i.	s.i.	s.i.	s.i.	s.i.	s.i.	s.i.	s.i.	s.i.	s.i.	9,00
Cocotero	0,82	0,85	0,80	0,84	0,84	0,96	0,96	0,90	0,94	0,95	0,95	0,90	0,85	0,80
Col o Repollo	s.i.	s.i.	s.i.	s.i.	0,80	0,70	0,70	0,66	0,60	0,60	0,60	0,60	s.i.	0,60
Copuazu	s.i.	s.i.	s.i.	s.i.	s.i.	s.i.	s.i.	s.i.	s.i.	s.i.	s.i.	s.i.	s.i.	s.i.
Frijol	s.i.	s.i.	s.i.	1,80	1,87	1,95	1,90	2,00	2,00	2,00	2,00	2,00	2,00	s.i.
Lechuga	s.i.	s.i.	s.i.	s.i.	s.i.	s.i.	0,50	s.i.	s.i.	s.i.	s.i.	s.i.	s.i.	s.i.
Lima	0,50	0,48	0,50	0,67	0,47	0,47	0,50	0,50	s.i.	s.i.	s.i.	0,45	0,56	0,55
Limón ácido	1,01	1,00	1,00	0,97	1,03	1,16	1,35	1,18	1,16	1,14	1,14	1,81	1,14	1,20
Maíz amarillo	0,53	0,72	0,50	0,50	0,60	0,63	0,64	0,72	0,75	0,76	0,76	0,45	0,52	0,55
Maíz choclo	s.i.	s.i.	s.i.	s.i.	s.i.	s.i.	s.i.	s.i.	s.i.	s.i.	s.i.	0,50	0,50	0,60
Mandarina	0,80	0,70	0,76	0,72	0,82	0,82	0,76	s.i.	s.i.	s.i.	s.i.	s.i.	s.i.	0,80
Mango	s.i.	s.i.	s.i.	s.i.	s.i.	s.i.	s.i.	0,37	0,48	0,47	0,47	s.i.	s.i.	s.i.
Mani Fruta	s.i.	s.i.	s.i.	s.i.	s.i.	s.i.	s.i.	s.i.	2,00	2,00	2,00	2,00	s.i.	s.i.
Marañón	s.i.	s.i.	s.i.	s.i.	s.i.	s.i.	0,80	0,55	0,62	0,50	0,50	s.i.	s.i.	0,40
Naranja	0,67	0,63	0,60	0,68	0,66	0,71	0,60	0,60	s.i.	s.i.	s.i.	0,76	0,57	0,58
Palto	1,00	s.i.	s.i.	s.i.	s.i.	0,80	0,92	0,90	0,86	1,10	1,10	s.i.	s.i.	s.i.
Papayo	0,84	0,83	0,82	0,82	0,86	0,82	0,83	0,80	0,67	0,73	0,73	0,74	0,72	0,75
Piña	s.i.	s.i.	s.i.	s.i.	s.i.	0,94	0,84	0,87	0,79	0,79	0,79	0,80	s.i.	0,80
Plátano	0,52	0,51	0,51	0,50	0,51	0,50	0,53	0,48	0,48	0,48	0,48	0,50	0,50	0,50
Soya	s.i.	s.i.	s.i.	s.i.	s.i.	s.i.	s.i.	s.i.	s.i.	s.i.	s.i.	s.i.	s.i.	s.i.
Tomate	s.i.	s.i.	s.i.	1,00	1,00	1,08	1,11	0,95	1,00	1,00	1,00	s.i.	s.i.	s.i.
Uncucha	0,64	0,55	0,55	0,70	0,57	0,68	0,63	0,58	0,61	0,59	0,59	0,60	0,57	0,46
Yuca	0,47	0,48	0,49	0,49	0,49	0,52	0,51	0,50	0,49	0,49	0,49	0,48	0,49	0,47
Zapallo	s.i.	s.i.	s.i.	s.i.	s.i.	0,70	0,64	0,70	0,70	0,70	0,70	0,70	s.i.	s.i.
Pollo	4,50	4,50	4,50	5,00	5,00	5,00	5,65	4,81	5,65	5,40	5,40	5,46	5,50	4,50
Vacuno	2,85	2,83	2,78	3,04	3,03	3,04	3,01	2,92	2,88	2,88	2,88	3,41	3,62	2,99
Porcino	3,70	3,82	3,78	3,74	3,75	3,77	3,80	3,77	3,78	3,91	3,91	4,29	4,35	3,97
Ovino	3,56	3,57	3,53	3,49	3,58	3,61	3,68	3,55	3,55	3,61	3,61	3,95	4,32	3,89
Leche	1,37	1,39	1,39	1,38	1,41	1,39	1,39	1,38	1,46	1,49	1,49	1,38	1,47	1,43
Huevos	4,35	4,46	4,46	4,65	4,91	4,89	4,99	4,60	4,26	4,20	4,20	4,69	4,70	4,86
Queso	10,08	10,28	10,21	10,24	10,06	9,88	9,83	10,07	10,41	10,50	10,50	10,11	11,03	10,61

Fuente: Dirección Regional de Agricultura madre de Dios

CUADRO 09

TAMBOPATA: INDICADORES DEL SECTOR PESCA

ESPECIE	2004										Total 2004	2005			Var. % Mar. 05/04	Enero-Marzo		Variación % Ene-Mar 05/04	Precio(S/)
	Mar.	Abr.	May.	Jun.	Jul	Ago	Sep	Oct	Nov	Dic		Ene.	Feb.	Mar.		2004	2005		
DESEMBARQUE (Kgs.)	11 726	12 798	19 402	28 680	22 291	28 741	29 273	23 979	26 949	26 847	251 167	21 481	15 866	21 487	83,2	32 187	58 834	82,8	
Total	11 683	12 755	19 402	28 680	22 178	28 511	29 194	23 849	26 839	26 746	250 177	21 331	15 826	21 443	83,5	32 003	58 600	83,1	-
Fresco	0	0	0	0	0	0	0	0	0	0	0	0	0	0	-,-	0	0	0,0	-
Salpreso	43	43	0	0	113	230	79	130	110	101	990	150	40	44	2,3	184	234	27,2	-
Seco salado																			
POR ESPECIES	11 726	12 798	19 402	28 680	22 198	28 511	29 194	23 849	26 839	26 847	251 167	21 481	15 866	21 487	83,2	32 187	58 834	82,8	
Boquichico	1 359	1 475	1 658	1 452	1 736	2 244	3 747	3 307	2 851	2 050	24 299	1 924	1 751	1 624	19,5	3 779	5 299	40,2	6,50
Corvina	360	618	710	422	830	2 064	1 198	475	608	1 505	9 644	206	162	378	5,0	1 214	746	-38,6	7,50
Chambira	311	234	338	274	309	1 463	1 525	713	487	432	6 619	329	257	523	68,2	844	1 109	31,4	4,75
Doncella	847	245	980	1 378	1 221	2 682	3 733	3 282	2 472	3 389	22 405	1 551	1 920	688	-18,8	2 973	4 159	39,9	8,25
Gamitana	47	27	167	87	81	623	161	1 221	586	321	3 448	92	186	356	657,4	174	634	264,4	7,50
Dorado	262	393	730	951	742	1 078	943	619	376	263	6 420	27	64	325	24,0	325	416	28,0	9,50
Mota	648	1 489	1 409	4 729	3 959	1 490	1 381	1 323	1 399	1 676	20 238	4 916	1 536	4 654	618,2	1 383	11 106	703,0	7,13
Paco	14	146	637	1 544	388	1 373	1 040	2 303	2 128	1 578	11 577	172	323	785	5507,1	440	1 280	190,9	7,50
Palometa	35	35	81	83	468	1 147	1 081	561	206	44	3 875	58	83	17	-51,4	169	158	-6,5	s.i.
Salton	135	639	81	193	268	668	673	0	378	193	4 169	140	54	144	6,7	1 076	338	-68,6	s.i.
Zúngaro	1 335	963	2 674	1 326	1 479	2 400	1 320	1 537	3 708	7 140	27 439	2 777	1 004	1 944	45,6	4 330	5 725	32,2	8,13
Yahuarachi	3 108	2 427	3 202	6 653	3 036	2 138	3 793	2 602	5 858	4 367	40 308	7 168	5 616	5 784	86,1	6 182	18 568	200,4	3,50
Paiche	164	444	16	0	483	166	354	0	0	0	1 627	0	0	266	0,0	164	266	62,2	7,75
Otros	3 101	3 663	6 719	9 588	7 198	8 975	8 245	5 906	5 782	3 889	69 099	2 121	2 910	3 999	29,0	9 134	9 030	-1,1	-
PROD. ACUÍCOLA (Kgs.)	3 250	3 520	80	70	0	620	500	450	800	2 655	19 735	2 225	2 650	4 140	27,4	11 040	9 015	-18,3	
Acarahuazú	0	0	0	70	0	0	0	0	0	0	70	0	0	0	0,0	0	0	0,0	-
Boquichico	0	180	0	0	0	0	0	0	0	0	1 740	0	0	0	0,0	1 560	0	-100,0	-
Carpa	50	120	0	0	0	0	0	0	0	200	370	0	0	60	100,0	50	60	20,0	6,00
Carachama	0	56	0	0	0	0	0	0	0	115	321	40	0	0	100,0	150	40	-73,3	-
Gamitana	2 250	1 712	0	0	0	570	500	370	650	1 385	12 357	2 110	2 650	2 230	-0,9	7 170	6 990	-2,5	7,50
Lisa	0	0	0	0	0	0	0	0	0	0	0	0	0	0	0,0	0	0	0,0	-
Sábalo	0	0	0	0	0	0	0	0	0	0	0	0	0	0	0,0	0	0	0,0	-
Paco	400	432	80	0	0	50	0	0	0	200	1 942	25	0	1 050	100,0	1 180	1 075	0,0	7,50
Otros	550	1 020	0	0	0	0	0	80	150	755	2 935	50	0	800	100,0	930	850	-8,6	-
PECES ORNAMENTALES INGRESO A LOS ACUARIOS																			
Unidades	403	0	0	0	0	0	0	0	0	0	403	0	0	0	0,0	403	0	-100,0	-
Valor S/.	720	0	0	0	0	0	0	0	0	0	720	0	0	0	0,0	720	0	-100,0	-
COMERCIALIZACIÓN																			
Unidades	807	0	0	0	0	3 196	473	180	2 285	621	7 562	0	0	709	100,0	807	709	-12,1	-
Valor S/.	2 306	0	0	0	0	3 485	455	0	1 285	539	8 069	0	0	6 541	100,0	2 306	6 541	183,7	-

Fuente: Dirección Regional de la Producción - Madre de Dios

CUADRO 10

REGIÓN MADRE DE DIOS: PRODUCCIÓN MINERA (kg)

	1990	1991	1992	1993	1994	1995	1996	1997	1998	1999	2000	2001	2002	2003	2004
ORO	6500	6500	7500	9585	9600	9600	9324	9240	9240	10598	10604	10840	12576	12849	14783
Precio del oro a fines del período (S/. x g)	n.d.	n.d.	n.d.	21,14	25,27	26,07	28,22	25,80	27,44	27,44	29,11	28,52	33,03	43,29	42,80

Fuente: Anuario Minero del Perú del Ministerio de Energía y Minas y Dirección Regional de Energía y Minas de Madre de Dios

REGIÓN MADRE DE DIOS: PRODUCCIÓN ARTESANAL DE ORO

	2004										TOTAL	2 005			TOTAL	VARIACIÓN %	
	Mar.	Abr.	May.	Jun.	Jul.	Ago.	Set.	Oct.	Nov.	Dic.	2004	Ene.	Feb.	Mar.	2 005	Mar.05/04	Acum. Mar.
kg	1368	1301	1263	1270	1232	1153	1070	1048	1026	1113	11842	1135	1 449	1502	4085	9,9	-3,5

Fuente: Anuario Minero del Perú del Ministerio de Energía y Minas y Dirección Regional de Energía y Minas de Madre de Dios

CUADRO 11-A

REGIÓN MADRE DE DIOS: PRODUCCIÓN DE MADERA ROLLIZA POR ESPECIES (EN m3).

	2004											Total 2004	2005			Variación %		Enero-Marzo	
	Mar.	Abr.	May.	Jun.	Jul.	Ago.	Set.	Oct.	Nov.	Dic.	Ene.		Feb.	Mar.	Mar. 05/04	Ene-Mar 05/04	2004	2005	
Total	14 711	14 455	11 981	12 506	13 021	10 956	22 002	0	16 609	9 145	148 366	11 980	8 799	9 281	-36,9	-20,2	37 692	30 060	
Cedro	789	1 602	1 042	1 149	973	1 149	1 250	s.i.	1 110	661	11 145	975	206	963	22,0	-2,9	2 208	2 144	
Ishpingo	150	117	32	126	102	6	85	s.i.	28	55	821	88	126	83	-45,0	10,1	270	297	
Caoba	2 093	1 704	777	977	751	489	1 645	s.i.	580	405	12 244	545	228	439	-79,0	-75,3	4 915	1 212	
Azúcar huayo	0	0	0	0	0	0	0	s.i.	0	0	0	0	0	0	-	-	0	0	
Copaiva	448	494	383	609	719	633	753	s.i.	514	286	5 868	396	314	371	-17,3	-26,9	1 478	1 080	
Cumala	524	650	518	525	735	420	584	s.i.	385	292	5 602	443	353	481	-8,2	-14,5	1 494	1 277	
Copal	70	242	72	76	131	155	119	s.i.	116	124	1 354	142	108	81	15,6	3,6	320	332	
Mohena	641	911	1 126	1 063	1 204	592	1 387	s.i.	968	791	10 255	858	570	456	-28,9	-14,9	2 213	1 883	
Pumaquiro	347	470	608	623	751	680	981	s.i.	2 905	459	9 951	495	263	178	-48,7	-62,2	2 474	936	
Quillabordon	19	19	21	29	42	38	73	s.i.	30	11	354	6	18	92	385,2	28,0	90	115	
Quinilla	27	39	27	104	27	42	149	s.i.	137	37	738	121	145	45	65,7	76,9	176	311	
Tahuari	16	0	22	60	47	161	214	s.i.	63	15	639	0	18	73	369,9	62,1	56	91	
Tornillo	2 406	2 661	2 300	1 988	2 477	2 135	4 257	s.i.	4 630	2 518	30 472	3 464	2 097	2 145	-10,8	2,7	7 505	7 706	
Lagarto Caspi	290	318	252	356	246	316	389	s.i.	220	198	2 859	257	129	194	-33,0	2,8	564	580	
Estoraque	29	19	193	294	310	502	1 174	s.i.	923	758	4 256	460	550	177	512,6	1 340,4	82	1 187	
Catahua	316	415	277	136	208	166	355	s.i.	430	132	3 020	246	254	204	-35,3	-21,9	902	705	
Shihuahuaco	268	698	666	489	449	287	1 248	s.i.	478	275	5 171	349	589	167	-37,9	90,1	581	1 105	
Missa	0	0	0	0	0	0	0	s.i.	0	0	0	0	0	0	-	-	0	0	
Pashaco	874	939	949	977	1 123	742	837	s.i.	782	665	9 432	638	709	780	-10,8	-12,1	2 419	2 127	
Achihua	847	390	484	413	411	407	344	s.i.	233	202	4 176	233	257	153	-82,0	-50,3	1 293	643	
Oje	0	0	0	0	0	0	0	s.i.	0	0	0	0	0	0	-	-	0	0	
Matapalo	57	119	138	86	73	16	134	s.i.	25	20	817	9	10	57	0,6	-63,1	205	76	
Inca Pacay	0	0	0	0	0	0	0	s.i.	0	0	0	0	0	0	-	-	0	0	
Sangre Sangre	29	63	13	32	19	28	17	s.i.	0	0	216	11	9	5	-81,8	-41,5	43	25	
Aleton	0	0	0	0	0	0	0	s.i.	0	0	0	0	0	0	-	-	0	0	
Leche Leche	0	0	0	0	11	23	0	s.i.	0	2	37	21	24	3	-	-	0	48	
Paca Pacay	0	0	0	0	0	0	0	s.i.	0	0	0	0	0	0	-	-	0	0	
Lucma	578	0	0	0	0	0	0	s.i.	0	0	578	0	0	0	-100,0	-100,0	578	0	
Ana	0	0	0	0	0	0	0	s.i.	0	0	0	0	0	0	-	-	0	0	
Sacsá	0	0	0	0	0	0	0	s.i.	0	0	0	0	0	0	-	-	0	0	
Michi Callo	0	0	0	0	0	0	0	s.i.	0	0	0	0	0	0	-	-	0	0	
Puca Puca	0	0	0	0	0	0	0	s.i.	0	0	0	0	0	0	-	-	0	0	
Capirona	11	0	0	0	23	0	0	s.i.	0	0	34	0	0	5	-50,0	-50,0	11	5	
Huayruro	27	39	0	0	0	71	s.i.	66	8	212	132	137	0	-100,0	881,8	27	269		
Alcanfor	8	17	0	3	0	0	0	s.i.	17	4	33	0	16	8	-0,7	194,9	8	24	
Requia	0	8	10	34	13	35	815	s.i.	15	14	962	37	15	19	-	281,0	19	71	
Palo sangre	0	0	0	0	0	0	0	s.i.	0	0	0	0	0	0	-	-	0	0	
Renaco	14	7	3	0	40	0	33	s.i.	10	17	160	74	28	9	-33,3	127,7	49	111	
Lupuna	0	740	430	388	655	509	595	s.i.	452	314	5 153	663	579	305	-	44,6	1 069	1 546	
Otros	3 834	1 773	1 637	1 967	1 481	1 424	4 493	s.i.	1 508	883	21 807	1 318	1 049	1 787	-53,4	-37,4	6 641	4 155	

Fuente: Oficina de Información Agraria del Ministerio de Agricultura.

CUADRO 12

BANCO DE MATERIALES: MONTO Y NÚMERO DE CRÉDITOS DESEMBOLSADOS

(En Nuevos Soles)

PROGRAMA	2004										Total Año	2005			Var %		Acumulados		Var %
	Mar	Abr	May	Jun	Jul	Ago	Sep	Oct	Nov	Dic		Ene	Feb	Mar	Mar 05/04	Ene-Mar 04	Ene-Mar 05	Ene-Mar 05/04	
TOTAL	227 500	0	57 000	123 000	0	0	24 600	0	12 000	145 060	864 160	25 772	12 000	s.i.	s.i.	502 500	37 772	-92,5	
NRO. CRÉDITOS	23	0	6	14	0	0	2	0	1	12	85	2	1	s.i.	s.i.	50	3	-94,0	
AUTOCONSTRUCCIÓN	227 500	0	57 000	123 000	0	0	24 600	0	12 000	109 060	816 160	10 000	12 000	s.i.	s.i.	490 500	22 000	-95,5	
NRO. CRÉDITOS	23	0	6	14	0	0	2	0	1	10	82	1	1	s.i.	s.i.	49	2	-95,9	
TECHO LIVIANO / 1										36 000	36 000	--	--	--	--	0	--	--	
NRO. CRÉDITOS										2	2	--	--	--	--	0	--	--	
CRÉD. EXTRAORD. POR PUNTUALIDAD											12 000			s.i.	--	12 000	0	-100	
NRO. CRÉDITOS											1			s.i.	--	1	0	-100	
VIVIENDA. NUEVA / 2											--	15 772		s.i.	--	0	15 772	--	
NRO. CRÉDITOS											--	1		s.i.	--	0	1	--	

Fuente: Banco de Materiales Unidad Operativa Cusco

/1 Programa anulado para el año 2005

/2 Nuevo programa de crédito para el año 2005

Nota: Por reconversión el Banco de Materiales ha diferido los créditos aprobados en marzo al mes de abril.

CUADRO 13

MADRE DE DIOS: ARRIBOS A ESTABLECIMIENTOS DE HOSPEDAJE POR PAÍS DE PROCEDENCIA

PAÍS	2 004										Total Año	2 005			Var % Mar 05/04	Acum Anual		Var % Ene-Mar 05/04
	Mar	Abr	May	Jun	Jul	Ago	Sep	Oct	Nov	Dic		Ene	Feb	Mar		2004	2005	
TOTAL	7 205	8 812	9 087	9 203	10 567	12 521	9 952	11 715	10 697	7 582	110 661	6 999	14 536	9 724	35,0	20525	31259	52,3
Total Nac.	5 404	6 205	6 147	5 922	7 240	6 939	6 110	8 457	8 088	5 529	75 987	5 138	10 670	7 144	32,2	15350	22952	49,5
Total Ext.	1 801	2 607	2 940	3 281	3 327	5 582	3 842	3 258	2 609	2 053	34 674	1 861	3 866	2 580	43,3	5175	8307	60,5
NORTE AMÉRICA	654	783	1 132	1 454	1 001	1 476	1 123	884	666	576	10 773	666	1 242	1 106	69,1	1678	3014	79,6
EE.UU.	531	657	887	1 345	851	1 209	1 003	680	535	434	8 956	579	1 059	911	71,6	1355	2549	88,1
Canadá	123	126	245	109	150	267	120	204	131	142	1 817	87	183	195	58,5	323	465	44,0
CENTRO AMÉRICA	6	24	23	33	22	11	28	6	6	34	211	14	23	29	383,3	24	66	175,0
México	5	19	21	26	15	6	28	6	3	29	176	12	19	28	460,0	23	59	156,5
Otros países	1	5	2	7	7	5	0	0	3	5	35	2	4	1	0,0	1	7	600,0
SUD AMÉRICA	101	128	196	212	301	222	258	144	141	178	2 230	124	254	202	100,0	450	580	28,9
Argentina	4	12	10	9	8	4	27	4	10	1	105	8	20	12	200,0	20	40	100,0
Bolivia	26	24	52	61	74	50	59	30	38	26	498	34	52	24	-7,7	84	110	31,0
Brasil	57	83	90	107	179	124	149	101	85	131	1 337	71	138	118	107,0	288	327	13,5
Chile	6	6	8	2	5	3	2	4	0	13	75	8	19	6	0,0	32	33	3,1
Colombia	3	1	12	10	17	12	9	0	4	4	77	1	3	0	-100,0	8	4	-50,0
Ecuador	5	2	0	6	3	1	0	0	0	1	21	0	0	1	-80,0	8	1	-87,5
Paraguay	0	0	0	0	3	12	0	0	0	1	16	0	0	0	--	0	0	--
Uruguay	0	0	2	1	1	0	1	1	0	0	7	0	0	0	--	1	0	-100,0
Venezuela	0	0	3	0	0	4	1	0	2	0	12	1	1	4	--	2	6	200,0
Otros países	0	0	19	16	11	12	10	4	8	1	88	1	21	37	--	7	59	742,9
EUROPA	668	1 210	1 135	1 229	1 734	3 324	2 070	1 857	1 436	797	16 778	558	1 424	983	47,2	1986	2965	49,3
Alemania	137	117	144	88	141	413	235	276	205	100	2 062	59	183	180	31,4	343	422	23,0
España	36	114	71	121	321	677	269	174	174	78	2 119	87	229	119	230,6	120	435	262,5
Francia	34	105	98	85	114	400	145	172	150	64	1 483	63	144	103	202,9	150	310	106,7
Italia	28	27	28	38	50	324	110	80	37	39	789	17	45	9	-67,9	56	71	26,8
Inglaterra	173	379	496	591	549	1 032	834	501	366	177	5 354	158	381	295	70,5	429	834	94,4
Otros países	260	468	298	306	559	478	477	654	504	339	4 971	174	442	277	6,5	888	893	0,6
ASIA	227	297	200	126	140	265	67	89	218	197	2 186	322	576	139	-38,8	587	1037	76,7
Japón	8	8	26	14	36	64	19	14	12	16	236	3	16	28	250,0	27	47	74,1
Korea	203	200	153	76	68	180	25	43	196	156	1 618	313	523	78	-61,6	521	914	75,4
Otros países	16	89	21	36	36	21	23	32	10	25	332	6	37	33	106,3	39	76	94,9
OTROS	145	165	254	227	129	284	296	278	142	271	2 496	177	347	121	-16,6	450	645	43,3

Fuente: Dirección Regional de Comercio Exterior y Turismo-Madre de Dios

CUADRO 14

REGIÓN MADRE DE DIOS: PERNOCTACIONES EN ESTABLECIMIENTOS DE HOSPEDAJE POR PAÍS DE PROCEDENCIA

PAÍS	2004											Total Año	2005			Var % Mar 05/04	Acum. Anual		Var % Ene- Mar 05/04
	Mar	Abr	May	Jun	Jul	Ago	Sep	Oct	Nov	Dic	Ene		Feb	Mar	2004		2005		
TOTAL	12 656	15 388	15 799	16 438	17 975	22 140	17 716	16 568	14 455	11 363	182 750	11 614	23 588	16 179	27,8	34908	51381	47,2	
Total Nac.	9 102	9 842	9 481	9 276	11 047	10 402	9 332	10 056	9 241	6 913	110 609	8 202	16 354	10 936	20,1	25019	35492	41,9	
Total Ext.	3 554	5 546	6 318	7 162	6 928	11 738	8 384	6 512	5 214	4 450	72 141	3 412	7 234	5 243	47,5	9889	15889	60,7	
NORTE AMÉRICA	1 365	1 711	2 615	3 256	2 280	3 332	2 591	1 801	1 329	1 234	23 525	1 347	2 535	2 181	59,8	3376	6063	79,6	
EE.UU.	1 111	1 402	1 914	3 025	1 980	2 757	2 332	1 417	1 074	918	19 522	1 172	2 143	1 767	59,0	2703	5082	88,0	
Canadá	254	309	701	231	300	575	259	384	255	316	4 003	175	392	414	63,0	673	981	45,8	
CENTRO AMÉRICA	14	47	48	73	35	12	53	9	11	85	428	30	59	61	335,7	55	150	172,7	
México	13	41	48	62	24	6	53	9	4	74	375	24	51	59	353,8	54	134	148,1	
Otros países	1	6	0	11	11	6	0	0	7	11	53	6	8	2	100,0	1	16	1 500,0	
SUD AMÉRICA	254	221	397	375	511	396	427	178	279	348	3 930	193	410	372	46,5	798	975	22,2	
Argentina	7	33	18	18	12	10	44	6	18	2	191	18	32	26	271,4	30	76	153,3	
Bolivia	115	29	136	157	145	111	121	45	107	79	1 165	56	85	62	-46,1	235	203	-13,6	
Brasil	93	146	118	133	285	193	226	118	143	239	2 008	89	216	203	118,3	407	508	24,8	
Chile	12	6	17	5	16	3	6	4	0	20	140	23	36	9	-25,0	63	68	7,9	
Colombia	9	3	16	13	25	16	18	0	13	4	125	3	7	0	-100,0	17	10	-41,2	
Ecuador	18	4	0	12	9	3	0	0	0	2	55	0	0	2	-88,9	25	2	-92,0	
Paraguay	0	0	0	0	3	28	0	0	0	1	32	0	0	0	--	0	0	--	
Uruguay	0	0	6	6	2	0	1	1	0	0	17	0	0	0	--	1	0	-100,0	
Venezuela	0	0	4	0	0	4	1	0	5	0	17	2	2	8	--	3	12	300,0	
Otros países	0	0	82	31	14	28	10	4	11	1	198	2	32	62	--	17	96	464,7	
EUROPA	1 335	2 778	2 467	2 651	3 695	7 077	4 552	3 820	2 960	1 895	35 934	1 152	2 857	2 141	60,4	4039	6150	52,3	
Alemania	277	234	286	171	277	818	481	567	369	241	4 120	124	388	354	27,8	676	866	28,1	
España	73	229	157	265	669	1 404	591	331	365	167	4 415	203	401	251	243,8	237	855	260,8	
Francia	62	242	229	196	218	805	262	340	304	134	3 014	101	287	229	269,4	284	617	117,3	
Italia	51	58	52	80	85	616	236	135	91	84	1 541	30	84	30	-41,2	104	144	38,5	
Inglaterra	367	818	1 168	1 301	1 309	2 503	1 957	1 329	776	414	12 503	321	749	693	88,8	928	1763	90,0	
Otros países	505	1 197	575	638	1 137	931	1 025	1 118	1 055	855	10 341	373	948	584	15,6	1810	1905	5,2	
ASIA	254	435	266	183	164	318	106	82	310	273	2 812	331	654	203	-20,1	675	1188	76,0	
Japón	14	15	38	31	43	79	36	28	71	45	445	5	31	57	307,1	59	93	57,6	
Korea	203	236	189	82	71	195	25	43	224	174	1 771	315	553	80	-60,6	532	948	78,2	
Otros países	37	184	39	70	50	44	45	11	15	54	596	11	70	66	78,4	84	147	75,0	
OTROS	332	354	525	624	243	603	655	622	325	615	5 512	359	719	285	-14,2	946	1363	44,1	

Fuente: Dirección Regional de Comercio Exterior y Turismo-Madre de Dios

CUADRO 15

REGIÓN MADRE DE DIOS: GENERACIÓN Y VENTA DE ENERGÍA ELÉCTRICA (MWH)

	2 004										Total 2 004	2 005			Var. % Mar. 05/04	Enero-Marzo		Variación % Ene-Mar 05/04
	Mar.	Abr.	May.	Jun.	Jul.	Ago.	Sep.	Oct.	Nov.	Dic.		Ene.	Feb.	Mar.		2004	2005	
GENERACIÓN DE ENERGÍA (MWH)																		
TOTAL ENERGÍA	1 608	1 551	1 513	1 559	1 639	1 692	1 765	1 841	1 743	1 843	19 648	1 765	1 568	1 807	12,4	4 502	5 140	14,2
Hidráulica	0	0	0	0	0	0	0	0	0	0	0	0	0	0	-.-	0	0	-.-
Térmica	1 608	1 551	1 513	1 559	1 639	1 692	1 765	1 841	1 743	1 843	19 648	1 765	1 568	1 807	12,4	4 502	5 140	14,2
VENTA DE ENERGÍA (MWH)																		
TOTAL	1 339	1 370	1 313	1 375	1 378	1 426	1 545	1 526	1 550	1 564	16 970	1 540	1 454	1 412	6,2	3 916	4 406	12,5
MERCADO REGULADO	1 339	1 370	1 313	1 375	1 378	1 426	1 545	1 526	1 550	1 564	16 970	1 540	1 454	1 412	6,2	3 916	4 406	12,5
Media Tensión	262	261	259	282	286	304	343	343	344	366	3 520	338	342	305	20,1	732	985	34,6
Baja Tensión	1 077	1 109	1 054	1 093	1 092	1 122	1 202	1 183	1 206	1 198	13 450	1 202	1 112	1 107	2,9	3 184	3 421	7,4
Alumbrado Público	117	110	116	126	123	123	127	123	123	127	1 466	128	129	129	10,3	353	386	9,3
No Residencial	263	262	264	272	271	276	285	283	303	296	3 252	305	281	280	6,5	742	866	16,7
Residencial	697	737	674	695	698	723	790	777	781	775	8 732	769	702	698	0,3	2 089	2 169	3,8
Otros	0	0	0	0	0	0	0	0	0	0	0	0	0	0	-.-	0	0	-.-
MERCADO LIBRE	0	0	0	0	0	0	0	0	0	0	0	0	0	0	-.-	0	0	-.-

Fuente: EGEMSA, Electro Sur Este S.A.A.

CUADRO 16

REGIÓN MADRE DE DIOS: DEPÓSITOS TOTALES EN EL SISTEMA FINANCIERO

(Saldo en Miles de Nuevos Soles)

ENTIDADES FINANCIERAS	2004										2005		
	Mar	Abr	May	Jun	Jul	Ago	Sep	Oct	Nov	Dic	Ene	Feb	Mar
I. SISTEMA BANCARIO	20 646	19 044	20 109	18 537	16 840	18 091	18 429	18 580	19 621	20 175	19 649	20 917	20 460
Crédito	20 646	19 044	20 109	18 537	16 840	18 091	18 429	18 580	19 621	20 175	19 649	20 917	20 460
II. SISTEMA NO BANCARIO	10 462	10 574	12 187	12 435	13 414	12 489	13 132	14 579	14 350	14 234	14 767	14 402	14 222
Caja Municipal Cusco	0	0	1 226	1 682	2 220	2 749	2 138	2 629	2 263	2 336	2 304	2 160	2 253
Caja Municipal Arequipa	3 042	3 202	3 189	2 918	3 142	3 270	3 058	3 478	3 734	3 420	3 956	3 733	3 472
Caja Municipal Tacna	7 421	7 373	7 772	7 835	8 051	6 471	7 936	8 471	8 353	8 478	8 507	8 509	8 497
T O T A L	31 108	29 619	32 296	30 972	30 254	30 581	31 562	33 159	33 970	34 409	34 416	35 319	34 682
TOTAL M/N	13 886	13 950	14 180	14 355	14 992	15 450	15 338	17 729	18 045	18 779	19 238	20 561	20 565
TOTAL M/E	17 223	15 669	18 116	16 617	15 262	15 130	16 223	15 430	15 925	15 630	15 178	14 758	14 116

Fuente : Entidades Financieras

CUADRO 17

REGIÓN MADRE DE DIOS: DEPÓSITOS TOTALES EN LA BANCA MÚLTIPLE SEGÚN MODALIDAD

(Saldo en Miles de Nuevos Soles)

ENTIDADES FINANCIERAS	2 004										2005		
	Mar.	Abr.	May.	Jun.	Jul	Ago	Set	Oct	Nov	Dic.	Ene	Feb.	Mar.
DEPÓSITOS A LA VISTA	7 374	6 265	7 530	6 617	5 916	7 525	7 478	6 611	7 013	6 453	7 152	8 415	8 706
Crédito	7 374	6 265	7 530	6 617	5 916	7 525	7 478	6 611	7 013	6 453	7 152	8 415	8 706
DEPÓSITOS DE AHORRO	10 802	10 381	10 436	9 875	8 852	8 787	9 086	10 127	10 925	12 213	10 920	10 469	9 873
Crédito	10 802	10 381	10 436	9 875	8 852	8 787	9 086	10 127	10 925	12 213	10 920	10 469	9 873
DEPÓSITOS A PLAZO	2 471	2 398	2 143	2 044	2 072	1 778	1 865	1 843	1 683	1 508	1 577	2 033	1 880
Crédito	2 471	2 398	2 143	2 044	2 072	1 778	1 865	1 843	1 683	1 508	1 577	2 033	1 880
T O T A L	20 646	19 044	20 109	18 537	16 840	18 091	18 429	18 580	19 621	20 175	19 649	20 917	20 460
Crédito	20 646	19 044	20 109	18 537	16 840	18 091	18 429	18 580	19 621	20 175	19 649	20 917	20 460
TOTAL M/N	7 932	7 418	6 635	6567	6413	6306	6871	7976	8 414	9 037	8 940	10 499	10 466
TOTAL M/E	12 714	11 626	13 473	11969	10427	11785	11558	10605	11 207	11 137	10 709	10 418	9 994

Fuente: Entidades Financieras

CUADRO 18

REGIÓN MADRE DE DIOS: DEPÓSITOS TOTALES EN EL SISTEMA NO BANCARIO SEGÚN MODALIDAD

(Saldo equivalente en Miles de Nuevos Soles)

ENTIDADES FINANCIERAS	2 004										2005		
	Mar	Abr	May	Jun	Jul	Ago	Set	Oct	Nov	Dic.	Ene	Feb	Mar
DEPÓSITOS DE AHORRO	6 342	6 623	7 645	7 584	8 293	7 165	7 385	8 353	7 852	7 641	8 401	8 123	8 136
Caja Municipal Cusco	0	0	954	1 287	1 609	1 939	1 212	1 544	1 246	1 146	1 157	1 048	1 214
Caja Municipal Arequipa	2 326	2 461	2 475	2 245	2 512	2 610	2 362	2 751	2 961	2 730	3 316	3 149	2 940
Caja Municipal Tacna	4 016	4 162	4 216	4 053	4 172	2 616	3 811	4 059	3 644	3 765	3 928	3 926	3 981
DEPÓSITOS A PLAZO	4 120	3 952	4 542	4 851	5 121	5 325	5 747	6 226	6 498	6 593	6 366	6 279	6 086
Caja Municipal Cusco	0	0	272	395	611	810	926	1 085	1 017	1 190	1 148	1 112	1 039
Caja Municipal Arequipa	716	741	714	673	630	660	697	728	772	690	639	584	531
Caja Municipal Tacna	3 405	3 211	3 556	3 783	3 880	3 855	4 125	4 413	4 709	4 713	4 579	4 583	4 516
T O T A L	10 462	10 574	12 187	12 435	13 414	12 489	13 132	14 579	14 350	14 234	14 767	14 402	14 222
Caja Municipal Cusco	0	0	1 226	1 682	2 220	2 749	2 138	2 629	2 263	2 336	2 304	2 160	2 253
Caja Municipal Arequipa	3 042	3 202	3 189	2 918	3 142	3 270	3 058	3 478	3 734	3 420	3 956	3 733	3 472
Caja Municipal Tacna	7 421	7 373	7 772	7 835	8 051	6 471	7 936	8 471	8 353	8 478	8 507	8 509	8 497
TOTAL M/N	5 954	6532	7 545	7787	8579	9144	8467	9754	9631	9742	10 298	10 062	10 100
TOTAL M/E	4 508	4043	4 642	4648	4835	3345	4665	4825	4 718	4 492	4 469	4 340	4 122

Fuente: Entidades Financieras

CUADRO 19

REGIÓN MADRE DE DIOS: COLOCACIONES DEL SISTEMA FINANCIERO

(Saldo en Miles de Nuevos Soles)

ENTIDADES FINANCIERAS	2004										2005		
	Mar	Abr	May	Jun	Jul	Ago	Sep	Oct	Nov	Dic	Ene	Feb	Mar
I. SISTEMA BANCARIO	1 890	1 799	1 892	1 781	1 814	1 745	1 885	1 798	1 112	946	941	892	245
Crédito	1 890	1 799	1 892	1 781	1 814	1 745	1 885	1 798	1 112	946	941	892	245
II. SISTEMA NO BANCARIO	30 630	31 626	36 157	37 206	38 164	38 953	40 643	41 329	42 838	43 729	43 544	43 906	44 316
Caja Municipal Cusco	0	179	3 843	4 504	5 407	6 333	6 917	7 303	8 191	8 632	8 441	8 528	9 046
Caja Municipal Arequipa	10 514	10 559	10 472	10 608	10 643	10 614	10 682	10 552	10 629	10 651	10 716	10 773	10 880
Caja Municipal Tacna	20 117	20 888	21 842	22 093	22 113	22 006	23 045	23 474	24 017	24 446	24 387	24 605	24 391
T O T A L	32 520	33 425	38 048	38 986	39 978	40 698	42 528	43 127	43 950	44 675	44 486	44 798	44 561
TOTAL M/N	23 629	24 345	26 224	26 631	26 801	26 879	27 196	27 481	27 984	28 100	28 204	28 230	28 401
TOTAL M/E	8 890	9 080	11 825	12 356	13 177	13 818	15 332	15 646	15 966	16 575	16 282	16 568	16 161

Fuente: Entidades Financieras

CUADRO 20

REGIÓN MADRE DE DIOS: COLOCACIONES DEL SISTEMA FINANCIERO POR SECTORES ECONÓMICOS

(Saldo en Miles de Nuevos Soles)

S E C T O R	2004										2005		
	Mar	Abr	May	Jun	Jul	Ago	Set	Oct	Nov	Dic	Ene	Feb	Mar
AGRICULTURA	228	217	285	283	305	299	319	317	233	194	192	172	3 395
GANADERÍA	125	119	132	127	137	130	141	140	88	66	67	59	29
PESQUERÍA	0	0	0	0	0	0	0	0	0	0	0	0	0
MINERÍA	5	5	7	10	10	9	8	7	6	5	4	3	4
INDUSTRIA	3 053	2 983	3 108	3 110	3 214	3 812	3 499	3 500	3 594	3 910	3 635	3 838	420
TRANSPORTES	244	286	654	727	845	938	1 195	1 411	1 619	1 666	1 632	1 616	1 718
COMERCIO	12 067	12 818	15 338	16 151	18 187	18 156	19 936	20 387	21 176	21 570	21 545	19 649	21 962
CONSTRUCCIÓN	11	11	11	11	10	12	12	16	11	15	14	13	8
SECTOR PÚBLICO	280	267	301	290	317	301	327	328	207	150	153	132	75
DIVERSOS	16 506	16 720	18 211	18 278	16 953	17 041	17 090	17 023	17 016	17 100	17 245	19 316	16 948
T O T A L	32 520	33 425	38 048	38 986	39 978	40 698	42 528	43 127	43 950	44 675	44 486	44 798	44 561

Fuente: Entidades Financieras

CUADRO 21

REGIÓN MADRE DE DIOS: COEFICIENTE DE CARTERA PESADA DEL SISTEMA FINANCIERO 1/

ENTIDADES FINANCIERAS	2 004										2 005		
	Mar	Abr	May	Jun	Jul	Ago	Sep	Oct	Nov	Dic	Ene	Feb	Mar
I. SISTEMA BANCARIO	18,66	13,67	11,33	8,31	3,15	3,24	5,48	5,69	11,38	12,80	12,87	13,33	58,11
Crédito	18,66	13,67	11,33	8,31	3,15	3,24	5,48	5,69	11,38	12,80	12,87	13,33	58,11
II. SISTEMA NO BANCARIO	4,14	4,29	3,86	3,85	3,92	3,99	3,85	3,94	4,25	4,27	4,72	4,68	5,06
Caja Municipal Cusco	0,00	0,00	1,19	0,92	0,75	0,79	1,00	0,95	1,19	1,74	3,05	2,45	3,06
Caja Municipal Arequipa	4,94	4,68	4,69	4,37	4,41	4,85	4,63	4,73	4,98	5,04	5,72	5,83	5,24
Caja Municipal Tacna	3,72	4,13	3,94	4,20	4,46	4,50	4,35	4,52	4,96	4,83	4,86	4,96	5,72
T O T A L	4,98	4,79	4,23	4,05	3,89	3,96	3,93	4,02	4,43	4,45	4,89	4,86	5,35

1/ (Colocaciones vencidas + cobranza judicial)/(total de Colocaciones)

CUADRO 22

REGIÓN MADRE DE DIOS: RELACIÓN COLOCACIONES/DEPÓSITOS DEL SISTEMA FINANCIERO

(En Miles de Nuevos Soles)

ENTIDADES FINANCIERAS	2004										2005			
	Mar	Abr	May	Jun	Jul	Ago	Sep	Oct	Nov	Dic	Ene	Feb	Mar	
I. SISTEMA BANCARIO	0,09	0,09	0,09	0,10	0,11	0,10	0,10	0,10	0,10	0,06	0,05	0,05	0,04	0,01
Crédito	0,09	0,09	0,09	0,10	0,11	0,10	0,10	0,10	0,10	0,06	0,05	0,05	0,04	0,01
II. SISTEMA NO BANCARIO	2,93	2,99	2,97	2,99	2,85	3,12	3,09	2,83	2,99	3,07	2,95	3,05	3,12	
Caja Municipal Cusco	0,00	0,00	0,00	0,00	0,00	0,00	0,00	0,00	0,00	0,00	0,00	0,00	0,00	
Caja Municipal Arequipa	3,46	3,30	3,28	3,64	3,39	3,25	3,49	3,03	2,85	3,11	2,71	2,89	3,13	
Caja Municipal Tacna	2,71	2,83	2,81	2,82	2,75	3,40	2,90	2,77	2,88	2,88	2,87	2,89	2,87	
T O T A L	1,05	1,13	1,18	1,26	1,32	1,33	1,35	1,30	1,29	1,30	1,29	1,27	1,28	

Fuente: Entidades Financieras

CUADRO 23

TASAS DE INTERES ACTIVAS Y PASIVAS DEL SISTEMA BANCARIO 1/

Mes	MONEDA NACIONAL							MONEDA EXTRANJERA						
	ACTIVAS			PASIVAS				ACTIVAS			PASIVAS			
	Sobregiros	Prestamo a 360 días	TAMN	Ahorros	Plazo de 180 a 359 días	TIPMN	Legal	Sobregiros	Prestamo a 360 días	TAMEX	Ahorros	Plazo 180 a 359 días	TIPMEX	Legal
2002														
Dic	69,1	14,8	20,7	1,7	5,1	3,6	3,6	22,6	8,1	10,2	0,7	2,2	1,3	1,3
2003														
Ene	67,3	14,9	20,3	1,7	5,1	3,5	3,5	23,0	8,3	10,1	0,7	2,2	1,3	1,3
Feb	61,5	14,9	20,0	1,7	5,1	3,5	3,5	20,2	8,9	10,6	0,7	2,2	1,2	1,2
Mar	60,4	14,3	20,3	1,7	5,0	3,4	3,4	20,3	8,8	10,4	0,7	2,2	1,2	1,2
Abr	60,4	13,9	20,0	1,6	5,0	3,3	3,3	20,3	9,0	10,5	0,7	2,2	1,2	1,2
May	61,5	13,6	19,8	1,6	4,9	3,3	3,3	24,4	8,6	10,1	0,7	2,1	1,2	1,2
Jun	72,2	14,0	20,7	1,5	4,8	3,3	3,3	23,6	7,9	9,6	0,7	2,0	1,2	1,2
Jul	50,6	14,3	21,1	1,4	4,7	3,1	3,1	21,5	7,4	9,3	0,6	1,9	1,1	1,1
Ago	55,6	14,4	21,6	1,4	4,5	3,0	3,0	21,3	6,9	9,0	0,6	1,9	1,1	1,1
Sep	66,8	14,3	22,0	1,3	4,4	2,9	2,9	23,5	6,9	8,9	0,6	1,8	1,0	1,0
Oct	66,1	13,9	21,9	1,3	4,4	2,8	2,8	23,4	7,0	9,0	0,6	1,8	1,0	1,0
Nov	66,3	14,0	22,3	1,3	4,3	2,7	2,7	23,6	7,0	9,0	0,6	1,7	1,0	1,0
Dic	66,9	14,0	22,3	1,3	4,2	2,5	2,5	23,7	7,2	9,3	0,6	1,6	1,0	1,0
2004														
Ene	70,5	14,5	23,7	1,3	4,2	2,5	2,5	26,8	7,3	9,4	0,6	1,6	1,0	1,0
Feb	70,5	14,9	24,1	1,4	4,1	2,4	2,4	26,7	7,1	9,2	0,6	1,6	1,0	1,0
Mar	61,3	14,8	24,5	1,4	3,9	2,4	2,4	21,5	7,3	9,3	0,6	1,5	1,0	1,0
Abr	48,1	14,2	24,2	1,3	3,8	2,3	2,3	20,9	7,1	9,1	0,6	1,5	1,0	1,0
May	47,2	14,5	24,4	1,3	3,8	2,4	2,4	19,1	6,9	8,9	0,6	1,5	1,0	1,0
Jun	45,2	14,7	25,1	1,3	3,8	2,4	2,4	20,1	6,7	8,6	0,6	1,7	1,0	1,0
Jul	35,3	14,5	25,0	1,2	3,8	2,3	2,3	20,8	6,7	8,6	0,6	1,7	1,0	1,0
Ago	43,7	14,4	25,1	1,2	3,9	2,4	2,4	18,9	6,9	8,8	0,6	1,7	1,1	1,1
Sep	47,3	14,3	25,1	1,2	3,9	2,4	2,4	22,9	7,4	9,1	0,6	1,7	1,1	1,1
Oct	39,2	14,2	25,0	1,2	4,0	2,5	2,5	24,5	7,6	9,2	0,6	1,8	1,1	1,1
Nov	37,4	14,2	24,6	1,2	4,2	2,5	2,5	22,6	7,6	9,3	0,6	1,8	1,2	1,2
Dic	57,9	14,7	25,4	1,3	4,4	2,5	2,5	21,2	7,7	9,2	0,6	1,8	1,2	1,2
2005														
Ene	46,8	15,1	26,3	1,2	4,5	2,5	2,5	15,8	7,8	9,3	0,6	1,9	1,3	1,3
Feb	48,8	15,3	26,2	1,2	4,6	2,5	2,5	19,2	8,0	9,6	0,6	1,9	1,3	1,3
Mar	40,4	15,5	26,2	1,2	4,6	2,5	2,5	21,2	8,3	9,6	0,6	1,9	1,4	1,4

Fuente: Superintendencia de Banca y Seguros

1/ Tasas expresadas en terminos efectivos anuales.

TAMN: Es la tasa activa de mercado promedio ponderado en moneda nacional.

TIPMN: Es la tasa pasiva de mercado promedio ponderada en moneda nacional.

TAMEX: Es la tasa activa de mercado promedio ponderada en moneda extranjera.

TIPMEX: Es la tasa pasiva de mercado promedio ponderada en moneda extrabjera.

CUADRO 24

REGIÓN MADRE DE DIOS: IMPORTACIONES SEGÚN USO O DESTINO ECONÓMICO

(En U.S.Dólares)

	2004										TOTAL	2005			TOTAL	Mar.05/04		Acum. Mar.			
	Mar.	Abr.	May.	Jun.	Jul.	Ago.	Set.	Oct.	Nov.	Dic.	2004	Ene.	Feb.	Mar.	2005	FLUJO	VAR.%	2004	2005	FLUJO	VAR.%
V. TOTAL IMPORTACIONES (FOB)	46196	10724	68071	6906	67909	84993	130361	102572	130871	77036	746614	2012	38563	71532	1 527 440	25336	55	67170	112107	44936	67
I. BIENES DE CONSUMO	14890	3283	2417	0	2147	589	15000	69920	18668	6455	136519	0	0	12208	263 923	-2681	-18	18040	12208	-5832	-32
No duraderos	11123				2147			69920		6455	90579	0	0	12208	179 162	1086	10	14204	12208	-1996	-14
Duraderos	3767	3283	2417			589	15000		18668		45941	0	0	0	84 762	-3767	-100	3836	0	-3836	-100
Otros bienes de consumo diversos																					
II. INSUMOS	30802	2601	62077	1060	40836	18182	66320	32652	64425	52496	372005	220	38563	41447	790 283	10645	35	31356	80230	48874	156
Combustibles, lubricantes y conexos												0	0	0	0	0	--	0	0	0	--
Materias primas para la agricultura												0	0	0	0	0	--	0	0	0	--
Materias primas para la industria	30802	2601	62077	1060	40836	18182	66320	32652	64425	52496	372005	220	38563	41447	790 283	10645	35	31356	80230	48874	156
III. BIENES DE CAPITAL	504	4841	3577	5847	24926	66221	49041	0	47778	18085	238089	1791	0	17877	473 233	17373	3446	17774	19668	1895	11
Materiales de construcción		4841	1627		23498	5240	45875		18081		104437	0	0	17877	216 634	17877	--	5275	17877	12602	239
Para la agricultura	251					5032	453				10214	0	0	0	15 698	-251	-100	4729	0	-4729	-100
Para la industria	253		459	4740	1297	55949	2640		26824	2069	94437	1791	0	0	190 206	-253	-100	461	1791	1331	289
Equipos de transporte			1491	1107	132		74		2872	16016	29002	0	0	0	50 695	0	--	7309	0	-7309	-100
IV. OTROS BIENES	0	0	0	0	0	0	0	0	0	0	0	0	0	0	0	0	--	0	0	0	--

FUENTE: Intendencia de Puerto Maldonado.

CUADRO 25

DEPARTAMENTO DE MADRE DE DIOS: INGRESOS CORRIENTES DEL GOBIERNO CENTRAL EN TÉRMINOS NOMINALES

(Nuevos Soles)

	2 004										Total 2 004	2 005			TOTAL AÑO	% del Acumulado	VAR. % REAL	
	Mar	Abr	May	Jun	Jul	Ago	Sep	Oct	Nov	Dic		Ene	Feb	Mar			Mar 05/04	Ene-Mar 05/04
TOTAL ING. CORRIENTES (I+II)	1105 306	861 321	951 073	1072 794	1033 560	1101 479	1199 431	1190 778	1251 055	1314 034	13 126 320	1 315 578	1 180 519	1 418 438	5 366 116	100	26,0	21,5
I. INGRESOS TRIBUTARIOS	685 746	493 493	535 152	652 490	577 395	538 880	721 502	700 337	783 137	784 223	7 579 178	727 775	715 693	862 251	3 342 140	62,3	23,4	25,9
1. Impto a los Ingresos	306 195	346 525	276 579	374 502	297 647	328 011	337 518	374 414	390 007	440 922	4 134 434	451 775	402 481	454 099	1 926 809		45,6	32,1
2. Impto a las Importaciones	55 372	35 017	41 043	55 674	77 221	33 641	146 568	98 044	103 901	58 700	766 305	18 100	38 465	87 534	204 985		55,2	21,1
3. Impto General a las Ventas (IGV)	282 884	74 142	181 956	183 472	156 048	135 150	196 349	189 397	247 511	246 036	2 195 651	232 358	247 991	297 144	1 109 166		3,1	30,0
4. Impto Selectivo al Consumo (ISC)	0	0	0	0	0	0	0	0	0	0	0	0	0	0	0		-	-
5. Otros Ingresos Tributarios 1/	41 295	37 809	35 574	38 842	46 478	42 078	41 067	38 482	41 718	38 564	482 788	25 542	26 755	23 474	101 179		-44,2	-39,3
II. INGRESOS NO TRIBUTARIOS	419 560	367 828	415 921	420 304	456 165	562 599	477 929	490 441	467 918	529 811	5 547 142	587 803	464 827	556 187	2 023 976	37,7	30,1	15,8
1. FONAVI	838	838	838	0	0	0	0	0	0	0	3 352	0	0	838	1 676		-	-51,0
2. ONP	83 568	38 234	43 425	37 081	41 201	55 560	97 405	143 185	67 333	123 549	909 485	150 807	97 083	112 507	425 631		32,1	34,3
3. ESSALUD	295 248	285 114	338 802	338 227	345 659	442 297	317 029	308 298	332 477	348 694	4 026 037	397 509	331 829	327 825	1 320 518		9,0	6,6
4. Otros	39 906	43 642	32 856	44 996	69 305	64 742	63 495	38 958	68 108	57 568	608 268	39 487	35 915	115 017	276 151		182,9	49,4

FUENTE: SUNAT - SUNAD

1/ Incluye I.E.S.

CUADRO 26

REGIÓN MADRE DE DIOS: EJECUCION PRESUPUESTAL DE INGRESOS Y GASTOS DEL GOBIERNO REGIONAL

CATEGORIA GENERICA	Presupuesto Aut. 2004	2004										Total Ejecutado	Presupuesto Aut. 2005	2005			Total Ejecutado	Variación % Mar 05/04	Ene-Mar 05/04
		Mar	Abr	May	Jun	Jul	Ago	Sep	Oct	Nov	Dic			Ene	Feb	Mar			
INGRESOS CORRIENTES	2 376 812	249 212	176 694	175 110	208 188	206 058	202 900	204 160	201 570	205 230	203 050	2 376 812	2 664 739	222 872	225 650	224 152	672 674	-10,1	13,3
IMPUESTOS	0	0	0	0	0	0	0	0	0	0	0	0	0	0	0	0	0	-	0,0
TASAS	310 880	27 969	25 775	24 780	27 969	27 969	26 250	27 200	26 800	26 500	27 000	310 880	315 177	26 262	26 262	26 262	78 786	-6,1	11,5
CONTRIBUCIONES	0	0	0	0	0	0	0	0	0	0	0	0	0	0	0	0	0	-	0,0
VENTA DE BIENES	899 827	113 673	72 652	70 650	72 650	70 520	72 500	70 380	70 520	72 200	71 800	899 827	1 174 536	98 250	98 250	98 250	294 750	-13,6	15,2
PRESTACION DE SERVICIOS	1 031 771	93 001	75 420	76 180	93 001	93 001	90 100	92 500	90 200	92 300	90 200	1 031 771	1 085 501	90 901	93 802	92 500	277 203	-0,5	16,0
RENTAS DE LA PROPIEDAD	88 954	9 646	0	0	9 646	9 646	9 200	9 500	9 400	9 600	9 400	88 954	55 000	4 582	4 586	4 320	13 488	-55,2	-40,2
MULTAS SANCIONES Y OTROS	45 381	4 923	2 846	3 500	4 923	4 923	4 850	4 580	4 650	4 630	4 650	45 381	34 525	2 877	2 750	2 820	8 447	-42,7	44,9
OTROS INGRESOS CORRIENTES	0	0	0	0	0	0	0	0	0	0	0	0	0	0	0	0	0	-	0,0
INGRESOS DE CAPITAL	0	0	0	0	0	0	0	0	0	0	0	0	0	0	0	0	0	-	0,0
VENTA DE ACTIVOS	0	0	0	0	0	0	0	0	0	0	0	0	0	0	0	0	0	-	0,0
AMORTIZACION POR PRETAMOS	0	0	0	0	0	0	0	0	0	0	0	0	0	0	0	0	0	-	0,0
OTROS INGRESOS DE CAPITAL	0	0	0	0	0	0	0	0	0	0	0	0	0	0	0	0	0	-	0,0
TRANSFERENCIAS	0	0	0	0	0	0	0	0	0	0	0	0	0	0	0	0	0	-	0,0
TRANSFERENCIAS	0	0	0	0	0	0	0	0	0	0	0	0	0	0	0	0	0	-	0,0
FINANCIAMIENTO	360 465	87 687	0	0	0	0	0	0	0	0	0	360 465	0	0	0	0	0	-100,0	-100,0
OPERACIONES DE CREDITO	0	0	0	0	0	0	0	0	0	0	0	0	0	0	0	0	0	-	0,0
SALDOS DE BALANCE	360 465	87 687	0	0	0	0	0	0	0	0	0	360 465	0	0	0	0	0	-100,0	-100,0
TOTAL INGRESOS	2 737 278	336 899	176 694	175 110	208 188	206 058	202 900	204 160	201 570	205 230	203 050	2 737 278	2 664 739	222 872	225 650	224 152	672 674	-33,5	-29,5
GASTO CORRIENTE	57 178 296	4 218 570	5 091 581	5 089 480	5 138 450	5 179 150	4 728 180	4 867 880	4 929 100	4 804 754	5 005 610	57 178 296	57 961 764	4 768 393	5 188 734	4 191 378	14 148 505	-0,6	14,6
PERSONAL Y OBLIGACIONES SOCIALES	43 763 979	3 123 340	3 932 278	3 928 520	3 960 250	3 980 250	3 560 280	3 680 560	3 750 620	3 748 433	3 991 821	43 763 979	44 231 298	3 591 727	4 212 922	3 817 000	11 621 649	22,2	25,9
OBLIGACIONES PREVISIONALES	4 092 393	273 639	392 920	389 980	369 200	380 500	360 200	370 500	360 980	288 614	357 519	4 092 393	3 839 512	284 998	396 576	63 224	744 798	-76,9	-9,4
BIENES Y SERVICIOS	8 680 712	762 675	709 055	712 080	752 500	760 200	750 200	760 500	760 300	732 544	623 715	8 680 712	9 445 154	856 464	546 686	274 696	1 677 846	-64,0	-20,8
OTROS GASTOS CORRIENTES	641 212	58 916	57 329	58 900	56 500	58 200	57 500	56 320	57 200	35 163	32 555	641 212	445 800	35 204	32 550	36 458	104 212	-38,1	-39,3
GASTO DE CAPITAL	6 518 164	257 136	360 204	324 631	464 438	459 654	1 053 250	1 032 386	558 831	1 069 213	508 236	6 518 164	7 643 215	295 998	596 913	828 282	1 721 193	222,1	150,4
INVERSIONES	5 910 625	209 592	297 063	259 481	402 158	396 514	992 000	969 886	495 631	1 057 354	500 596	5 910 625	7 089 340	263 900	589 285	823 158	1 676 343	292,7	210,5
Justicia	0	0	0	0	0	0	0	0	0	0	0	0	0	0	0	0	0	-	0,0
Administración y planeamiento	0	0	0	0	0	100 000	100 000	99 497	10 000	17 000	12 700	0	1 440 000	54 536	91 779	105 315	251 630	-	0,0
Agraria	1 005 511	63 250	55 833	55 833	266 158	92 535	82 258	86 464	79 012	60 551	51 951	1 005 511	1 468 036	72 506	85 339	119 316	277 161	88,6	58,5
Asistencia y previsión social	460 001	43 666	71 000	51 000	41 000	39 027	41 000	36 333	32 143	35 500	36 000	460 001	413 040	31 666	27 571	41 796	101 033	-4,3	31,2
Defensa y seguridad nacional	0	0	0	0	0	0	0	0	0	0	0	0	0	0	0	0	0	-	0,0
Comunicaciones	0	0	0	0	0	0	0	0	0	125 000	0	0	0	0	0	0	0	-	0,0
Educación y cultura.	545 952	10 000	5 230	0	0	45 000	50 000	47 672	34 350	295 997	57 703	545 952	100 000	7 867	650	87 522	96 039	-	860,4
Energía y recursos minerales	0	0	0	0	10 000	4 569	30 000	30 000	34 431	70 656	3 744	0	224 602	14 301	1 466	97 000	112 767	-	0,0
Industria comercio y servicios.	208 912	0	0	0	0	0	70 000	58 912	50 000	0	30 000	208 912	0	0	0	0	0	-	0,0
Pesca	60 000	0	0	0	0	0	0	60 000	0	0	0	60 000	393 451	0	18 946	0	18 946	-	0,0
Salud y saneamiento	315 000	0	0	0	0	0	30 000	0	0	170 000	115 000	315 000	1 120 100	0	171 748	85 874	257 622	-	0,0
Transporte	1 217 324	92 676	165 000	152 648	85 000	65 383	166 000	190 992	7 600	74 980	31 693	1 217 324	1 537 418	52 918	161 680	156 229	370 827	68,6	33,4
Vivienda y desarrollo urbano.	0	0	0	0	0	50 000	422 742	360 016	248 095	207 670	161 805	0	392 693	30 106	30 106	130 106	190 318	-	0,0
OTROS GASTOS DE CAPITAL	607 539	47 544	63 141	65 150	62 280	63 140	61 250	62 500	63 200	11 859	7 640	607 539	553 875	32 098	7 628	5 124	44 850	-89,2	-69,6
TOTAL GASTOS	63 696 460	4 475 706	5 451 785	5 414 111	5 602 888	5 638 804	5 781 430	5 900 266	5 487 931	5 873 967	5 513 846	63 696 460	65 604 979	5 064 391	5 785 647	5 019 660	15 869 698	12,2	21,8