

# SÍNTESIS ECONÓMICA REGIÓN APURÍMAC

## ABRIL 2005

### INTRODUCCIÓN

En abril, el **Índice de Precios al Consumidor** de la ciudad de Abancay disminuyó 0,32 por ciento, con una variación acumulada de enero a abril de -0,84 por ciento y en los últimos 12 meses de -0,36 por ciento.

Por su parte, el **dólar** se cotizó a S/. 3,260 por dólar (similar al promedio del mes anterior). En lo que va del año, la apreciación se mantuvo en 0,7 por ciento y en los últimos 12 meses fue de 6,1 por ciento.

El **valor bruto de la producción agropecuaria** aumentó 42 por ciento comparado con igual mes del año anterior, debido al incremento del VBP pecuario en 140 por ciento y del agrícola en 11 por ciento. Asimismo, el VBP acumulado en lo que va del año se incrementó 47 por ciento.

En abril, la **extracción de peces** ascendió a 11 160 kg, de los cuales 6 550 kg fueron de pejerrey, 3 200 kg de trucha, 980 kg de especies nativas y 430 kg de carpa; con un incremento de 63 por ciento con relación a su similar del 2004.

La **generación de energía eléctrica** fue de 3 463 mwh, mayor en 4,4 por ciento al registrado en similar mes del 2004, debido al incremento en la generación de energía térmica e hidráulica en 19 y 4 por ciento, respectivamente.

Este mes, **arribaron** a la Región Apurímac 8 305 turistas, de los cuales 8 137 fueron nacionales y 168 extranjeros, con incremento de 5,5 y 41 por ciento, respectivamente, en relación a similar mes del 2004.

Los **ingresos del Gobierno Central** en la Región Apurímac fueron de S/. 1,84 millones, importe que, en términos reales, representó una variación positiva de 3,7 por ciento respecto a lo registrado en abril 2004. Ello explicado principalmente por el incremento en la recaudación de los ingresos tributarios (10,5 por ciento), sustentado por la mayor recaudación del IGV (54 por ciento), ISC (42 por ciento) e impuesto a los

ingresos (15,9 por ciento), atenuado por la disminución de Otros impuestos (-59 por ciento). Asimismo, el aumento de los ingresos fue respaldado por el incremento en la recaudación de los ingresos no tributarios (0,5 por ciento).

La **ejecución presupuestal de gastos** del Gobierno Regional Apurímac ascendió a S/. 16,6 millones, con una variación de -6,8 por ciento comparado con similar mes del 2004, explicado principalmente por la caída del gasto corriente (-11 por ciento), debido a la variación negativa de sus componentes. Dicha caída no pudo ser atenuada por el incremento del gasto de capital (248 por ciento), en el cual el rubro inversiones presentó el mayor incremento (250 por ciento), seguido por otros gastos de capital (228 por ciento).

El **saldo de los depósitos** en el sistema financiero fue de S/. 52,22 millones, que, en términos reales, representó una caída de 1,9 por ciento respecto al mes anterior, sustentado en el descenso de las captaciones del sistema bancario (-4,2 por ciento). Las instituciones que vieron caer sus captaciones en mayor magnitud fueron Banco de Crédito (-4,6 por ciento) en el sistema bancario y CRAC Quillabamba (-2,9 por ciento), en el sistema no bancario.

El **saldo de las colocaciones** del sistema financiero fue de S/. 42,58 millones, 0,5 por ciento mayor, en términos reales, que el mes anterior, debido al crecimiento del volumen de créditos otorgados por el sistema bancario (4,5 por ciento) y por el no bancario (0,2 por ciento). Gran parte de las entidades financieras tuvieron buen desempeño y destacaron Banco de Crédito y CRAC Quillabamba, cuyas colocaciones crecieron 7,3 y 1,8 por ciento, respectivamente.

El **coeficiente de cartera pesada** fue de 10,7 por ciento, índice mayor en 0,9 y 0,3 puntos porcentuales al registrado el mes anterior (9,8 por ciento), así como, al registrado en abril del 2004 (10,4 por ciento), respectivamente.

# I INFLACIÓN Y TIPO DE CAMBIO

## 1.1 Inflación

En abril, el Índice de Precios al Consumidor de la ciudad de Abancay disminuyó 0,32 por ciento, con una variación en el período enero-abril de -0,84 por ciento y en los últimos 12 meses de -0,36 por ciento.

La variación mensual del IPC se sustentó básicamente en la caída de los precios del gran grupo Alimentos y bebidas (-0,61 por ciento); contrarrestado, aunque sólo parcialmente, por el aumento de los precios de Transportes y comunicaciones (0,32 por ciento).

Los subgrupos de consumo cuyos precios disminuyeron en mayor magnitud fueron: tubérculos y raíces (-8,8 por ciento), frutas (-8,09 por ciento) y hortalizas y legumbres frescas (-5,2 por ciento). En

contraste, los que aumentaron sus precios fueron azúcar (7,2 por ciento), leche, quesos y huevos (1,52 por ciento) y combustibles y lubricantes (1,46 por ciento).

En lo que va del año, los subgrupos que disminuyeron sus precios fueron tubérculos y raíces (-39 por ciento), frutas (-20 por ciento), gastos en libros y textos (-3,5 por ciento), servicio telefónico (-1,9 por ciento) y energía eléctrica (-1,8 por ciento), principalmente. Para este mismo período, los subgrupos que aumentaron sus precios fueron azúcar (10 por ciento), carnes y preparados de carne (6,3 por ciento), leguminosas y derivados (6,1 por ciento) y combustibles y lubricantes (2,9 por ciento).

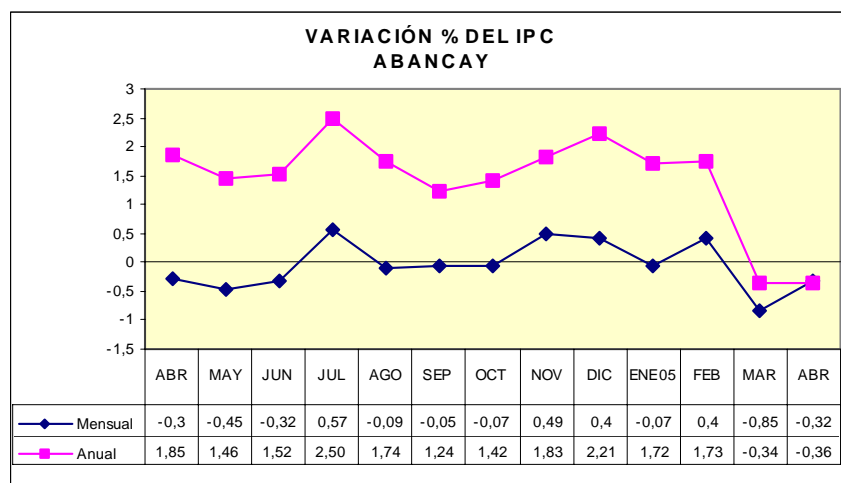

CIUDAD DE ABANCAY: VARIACIÓN DEL ÍNDICE DE PRECIOS AL CONSUMIDOR  
BASE: AÑO 1994 = 100

GRANDES GRUPOS DE CONSUMO	Pond.	Variación mensual			Variación acumulada	
		Abril 2004	Marzo 2005	Abril 2005	Ene-abr 2004	Ene-abr 2005
<b>ÍNDICE GENERAL</b>	<b>100,0</b>	<b>-0,30</b>	<b>-0,85</b>	<b>-0,32</b>	<b>1,72</b>	<b>-0,84</b>
1. Alimentos y bebidas	58,8	-0,78	-1,66	-0,61	2,37	-1,57
2. Vestido y calzado	8,5	0,18	0,00	0,00	0,66	0,00
3. Alquiler de vivienda, combustibles y electricidad	12,5	0,34	0,49	0,00	0,94	0,37
4. Muebles, enseres y mantenimiento de vivienda	4,8	0,00	0,00	0,00	1,22	0,00
5. Cuidado y conservación de la salud	1,2	0,00	0,00	0,00	-0,36	0,00
6. Transportes y comunicaciones	3,3	0,16	-0,26	0,32	-0,65	-1,23
7. Esparcimiento, diversión, servicios culturales y enseñanza	4,7	1,10	0,00	0,00	1,96	0,02
8. Otros bienes y servicios	6,2	0,00	0,00	0,00	0,79	0,00

FUENTE: Instituto Nacional de Estadística e Informática - Of. Abancay.

## 1.2 Tipo de cambio

Por su parte, el dólar se cotizó a S/. 3,260 por dólar (similar al promedio del mes anterior). En lo que va del

año, la apreciación se mantuvo en 0,7 por ciento y en los últimos 12 meses fue de 6,1 por ciento.

### 1.3 Expectativas macroeconómicas

Entre el 19 y el 29 de abril, el BCR llevó a cabo la Encuesta Mensual de Expectativas Macroeconómicas entre 29 empresas financieras, 345 empresas no

financieras y 23 analistas económicos. Los resultados de la encuesta son los siguientes:

ENCUESTA DE EXPECTATIVAS MACROECONÓMICAS				
		Instituciones sistema financiero	Empresas no financieras	Analistas económicos
Inflación (%)				
Anual:	2005	2,50	2,80	2,50
	2006	2,50	3,00	2,50
Crecimiento del PBI (%)				
Anual:	2005	4,50	4,50	5,00
	2006	4,20	4,50	4,50
Tipo de cambio (S/.por US\$)				
Diciembre	2005	3,28	3,30	3,28
	2006	3,34	3,40	3,33

FUENTE: NOTA SEMANAL No.17 BCRP

## II. PRODUCCIÓN

### 1. Sector agropecuario

#### 1.1 Producción agropecuaria

En abril, el valor bruto de la producción agropecuaria aumentó 42 por ciento comparado con igual mes del año anterior, debido al incremento del VBP pecuario (140 por ciento) y del agrícola (11 por ciento). Asimismo, el VBP acumulado en lo que va del año se incrementó 47 por ciento.

Este mes, el subsector pecuario registró el incremento de la producción del grupo Otros derivados pecuarios (1 404 por ciento), explicado por el aumento en la producción de fibra de alpaca (3 501 por ciento) que ascendió a 251 TM; asimismo, de carne en general (71 por ciento), sustentado por el incremento en la producción de otras carnes (132 por ciento) y de carne de vacunos (122 por ciento). Mientras que en el

subsector agrícola se registró el incremento de la producción de cebada (2 087 por ciento), papa (27 por ciento), frijol (18 por ciento) y alfalfa (15 por ciento).

En cuanto a la producción en el período enero-abril, el incremento de 47 por ciento del VBP agropecuario se debió al aumento del VBP pecuario (127 por ciento), atenuado por la caída del subsector agrícola en 10,4 por ciento. En el subsector pecuario aumentó la producción de otros derivados pecuarios en 834 por ciento y de carnes en 69 por ciento, principalmente; en tanto que en el subsector agrícola disminuyó, entre otros, la producción de maíz amiláceo en 76 por ciento y de papa en 1,9 por ciento.

Región Apurímac:  
Valor bruto de producción agropecuaria  
(Miles de S/. de 1994)

	Importancia en el VBP 2004	2004		2005		Enero-abril		Variación % 2005/2004	
		Abr	Mar	Abr	2004	2005	Abril	Ene-abr	
1. Agropecuario	100,0	12 808	12 437	18 178	35 596	52 473	41,9	47,4	
1.1 Agrícola	70,3	9 729	3 320	10 774	20 599	18 455	10,7	-10,4	
1.2 Pecuario	29,7	3 079	9 117	7 404	14 997	34 019	140,5	126,8	

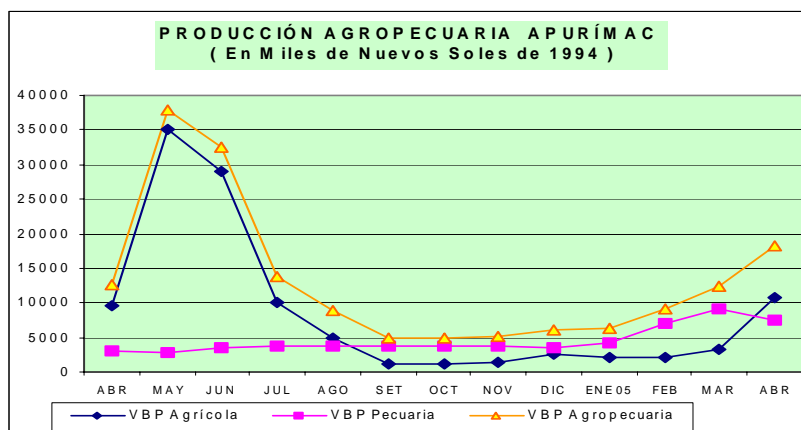

Región Apurímac:  
Avance de la producción agropecuaria  
(Toneladas)

	Importancia en el VBP 2004	2004	2005		Enero-abril		Variación % 2005/2004	
		Abr	Mar	Abr	2004	2005	Abril	Ene-abr
1. Agropecuario								
1.1 Agrícola	100,0	25 094	9 303	27 870	59 068	53 843	11,1	-8,8
Papa	50,2	13 566	3 355	17 216	25 358	24 886	26,9	-1,9
Maíz amiláceo	13,8	911	0	755	3 191	755	-17,1	-76,3
Frijol	4,4	534	478	633	784	1 185	18,5	51,2
Alfalfa	5,9	2 514	2 416	2 905	10 751	11 118	15,5	3,4
Trigo	3,1	0	0	0	9	0	-	-100,0
Cebada	1,9	2	0	35	2	35	2 087,5	2 087,5
Otros	20,8	7 566	3 055	6 327	18 973	15 863	-16,4	-16,4
1.2 Pecuaria	100,0	1 724	2 457	2 273	7 595	11 743	31,8	54,6
1.2.1 Carne	79,6	717	1 223	1 229	2 894	4 884	71,4	68,7
Vacunos	35,4	286	504	635	1 102	1 866	122,1	69,4
Ovinos	8,5	97	89	95	409	348	-2,2	-14,9
Porcinos	21,6	191	202	166	803	708	-13,1	-11,9
Otros	14,1	144	428	334	580	1 962	132,3	238,2
1.2.2 Leche	12,7	972	753	697	3 994	5 325	-28,3	33,3
1.2.3 Lana de oveja	5,0	14	13	31	553	104	128,1	-81,2
Otros (huevos y fibra de alpaca y llama)	2,8	21	468	315	153	1 431	1 403,7	833,9

## 1.2 Siembras por Campaña

En abril, fueron sembradas 67 Has. de cultivos, superficie que en comparación con las siembras ejecutadas en similar período del 2004 significó un incremento de 13 por ciento. Se acumuló en lo que va de la campaña agrícola agosto-abril 70 569 Has., 0,6

por ciento mayor a la campaña agrícola precedente. Destacaron entre las mayores superficies sembradas las de maíz amiláceo (23 276 Has.), papa (15 907 Has.), trigo (6 510 Has.) y cebada (5 864 Has.).

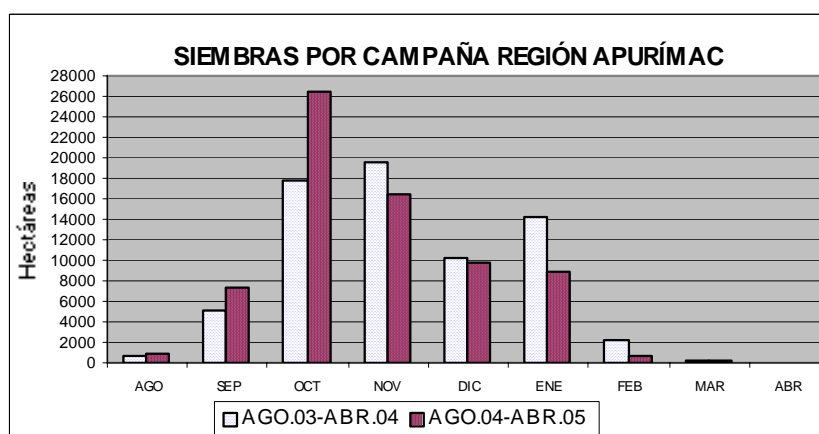

## 2. Sector pesca

En abril, la extracción de peces ascendió a 11 160 kg, de los cuales 6 550 kg fueron de pejerrey, 3 200 kg de trucha, 980 kg de especies nativas y 430 kg de carpa; con un incremento de 63 por ciento con relación a su similar del 2004. Sin embargo, en lo que va del año se pescó 15 por ciento menos que en el 2004, debido a la menor captura de pejerrey (-42 por ciento).

Por otro lado, durante el mes el volumen comercializado de productos hidrobiológicos procedentes de la costa fue de 12 545 kg, mayor en 27 por ciento al registrado en abril del 2004. En lo que va del año, la cantidad comercializada de pescado fue de 48 111 kg, mayor en 11 por ciento al efectuado en similar período del año pasado.

ESPECIE	2004		2005		Enero-abril		Variación % 2005/2004	
	Abr	Mar	Abr	2004	2005	Abril	Ene-abr	
<b>TOTAL EXTRACCIÓN</b>	<b>6 828</b>	<b>6 506</b>	<b>11 160</b>	<b>34 080</b>	<b>28 826</b>	<b>63,5</b>	<b>-15,4</b>	
Pejerrey (kg)	6 273	4 386	6 550	31 526	18 346	4,4	-41,8	
Trucha (Kg)	240	1 140	3 200	1 330	6 180	1233,3	364,7	
Carpa (Kg)	280	280	430	1 105	1 280	53,6	15,8	
Especies Nativas (Kg)	35	700	980	119	3 020	2700,0	2437,8	
<b>TOTAL COMERCIALIZACIÓN</b>	<b>9 901</b>	<b>14 794</b>	<b>12 545</b>	<b>43 395</b>	<b>48 111</b>	<b>26,7</b>	<b>10,9</b>	

Fuente: Dirección Regional de Producción - Andahuaylas

## 3. Sector energía

En abril, la generación de energía eléctrica fue de 3 463 mwh, mayor en 4,4 por ciento a la registrada en similar mes del 2004, debido al incremento en la generación de energía térmica e hidráulica en 19 y 4,2 por ciento, respectivamente.

Asimismo, la venta de energía fue de 3 731 mwh, mayor en 35 por ciento a lo comercializado en abril del 2004, explicado por el incremento de 12,5 por ciento

en la demanda de energía de baja tensión y por la venta de energía eléctrica al mercado libre.

En lo que va del año, la generación de energía eléctrica aumentó 5 por ciento comparado con similar lapso del 2004, debido al aumento en la generación de energía hidráulica y térmica (5 y 23 por ciento). Por su parte, la comercialización de energía se incrementó 45 por ciento, debido a la venta de energía al mercado libre.

	2004		2005		Variación % 2005/2004 Abril	Enero-abril		Variación % 2005/2004 Ene-abr
	Abr	Mar	Abr	2004		2005		
<b>GENERACIÓN DE ENERGÍA</b>								
<b>TOTAL ENERGÍA</b>	<b>3 319</b>	<b>2 935</b>	<b>3 463</b>	<b>4,4</b>	<b>12 099</b>	<b>12 716</b>	<b>5,1</b>	
Hidráulica	3 282	2 903	3 420	4,2	12 019	12 618	5,0	
Térmica	36	32	43	19,0	80	98	23,0	
<b>VENTA DE ENERGÍA ELÉCTRICA</b>								
<b>TOTAL VENTA DE ENERGÍA</b>	<b>2 768</b>	<b>3 462</b>	<b>3 731</b>	<b>34,8</b>	<b>9 162</b>	<b>13 245</b>	<b>44,6</b>	
<b>MERCADO REGULADO</b>								
<b>TOTAL MERCADO REGULADO</b>	<b>2 768</b>	<b>2 282</b>	<b>2 522</b>	<b>-8,9</b>	<b>9 162</b>	<b>9 240</b>	<b>0,9</b>	
Media Tensión	811	272	321	-60,4	1 831	1 121	-38,8	
Baja Tensión	1 957	2 010	2 201	12,5	7 331	8 119	10,7	
Alumbrado Público	213	220	228	7,0	838	902	7,6	
No Residencial	371	408	456	22,9	1 370	1 558	13,7	
Residencial	1 373	1 383	1 517	10,5	5 123	5 660	10,5	
Otros	0	0	0	-	0	0	-	
<b>MERCADO LIBRE</b>	<b>0</b>	<b>1 180</b>	<b>1 209</b>	<b>-</b>	<b>0</b>	<b>4 005</b>	<b>-</b>	

Fuente: EGEMSA, Electro Sur Este S.A.A.

## 4. Sector turismo

En abril, arribaron a la Región Apurímac 8 305 turistas, de los cuales 8 137 fueron nacionales y 168 extranjeros, con incremento de 5,5 y 41 por ciento, respectivamente, en relación a similar mes del 2004.

En el acumulado, los arribos decrecieron 0,8 por ciento, con los turistas nacionales como los que registraron una caída de 1,3 por ciento; sin embargo, los arribos de turistas extranjeros se incrementaron 31 por ciento.

Las pernoctaciones se incrementaron 9,5 por ciento respecto a abril 2004, destacando la permanencia de los turistas nacionales (9,6 por ciento). De acuerdo al acumulado, las pernoctaciones cayeron 1,3 por ciento, debido a que la permanencia de los turistas nacionales varió negativamente (-1,5 por ciento).

El promedio de permanencia por turista fue de 1,3 noches.

**REGIÓN APURÍMAC:  
INDICADORES DE TURISMO**

	2004		2005		Variación % 2005/2004		Enero-abril		Variación % 2005/2004
	Abr	Mar	Abr	Abril	2004	2005	Ene-abr		
<b>ARRIBOS</b>	<b>7 835</b>	<b>8 082</b>	<b>8 305</b>	<b>6,0</b>	<b>32 788</b>	<b>32 510</b>			<b>-0,8</b>
Nacionales	7 716	7 963	8 137	5,5	32 353	31 938			-1,3
Extranjeros	119	119	168	41,2	435	572			31,5
<b>PERNOCTACIONES</b>	<b>10 021</b>	<b>10 196</b>	<b>10 969</b>	<b>9,5</b>	<b>42 761</b>	<b>42 208</b>			<b>-1,3</b>
Nacionales	9 827	10 038	10 766	9,6	42 154	41 515			-1,5
Extranjeros	194	158	203	4,6	607	693			14,2

Fuente: Dirección Regional de Comercio Exterior y Turismo – Apurímac

### III. FINANZAS PÚBLICAS

#### 1. Ingresos corrientes del Gobierno Central

Este mes, los ingresos del Gobierno Central en la Región Apurímac fueron de S/. 1,84 millones, importe que, en términos reales, representó una variación positiva de 3,7 por ciento respecto a lo registrado en abril 2004; explicado principalmente por el incremento en la recaudación de los ingresos tributarios (10,5 por ciento), sustentado por la mayor recaudación del IGV (54 por ciento), ISC (42 por ciento) e impuesto a los ingresos (16 por ciento), atenuado por la disminución de Otros impuestos (-59 por ciento). Asimismo, el aumento de los ingresos fue respaldado por el incremento en la recaudación de los ingresos no tributarios (0,5 por ciento).

En el período enero-abril, los ingresos corrientes sumaron S/. 8,26 millones, 1,0 por ciento mayor que en el 2004, sustentado en la mayor recaudación de los ingresos no tributarios (3,1 por ciento), explicado por los mayores ingresos por concepto de EsSalud (4,4 por ciento) y ONP (3,5 por ciento), con ingresos de S/. 3,93 y S/. 1,56 millones, respectivamente.

Durante los últimos meses, la tasa de crecimiento promedio anual de los ingresos corrientes fue de 1 por ciento, con los ingresos tributarios los de mayor ritmo de crecimiento (2,0 por ciento).

**REGIÓN APURÍMAC:  
INGRESOS CORRIENTES DEL GOBIERNO CENTRAL  
(S/.)**

	2004		2005		Enero-abril		VAR. % REAL 2005/2004		Prom. Últimos 12 meses
	Abr	Mar	Abr	Abril	2004	2005	Abril	Ene-abr	
<b>TOTAL</b>	<b>1 734 903</b>	<b>2 221 425</b>	<b>1 835 869</b>	<b>8 006 029</b>	<b>8 261 099</b>	<b>3,7</b>	<b>1,0</b>	<b>1,0</b>	
<b>I. INGRESOS TRIBUTARIOS</b>	<b>566 267</b>	<b>696 055</b>	<b>638 100</b>	<b>2 589 305</b>	<b>2 554 324</b>	<b>10,5</b>	<b>-3,5</b>	<b>2,0</b>	
1. Impto a los ingresos	342 862	427 578	405 412	1 370 046	1 556 437	15,9	11,2	2,4	
2. Impto General a las Ventas (I.G.V.)	119 624	222 543	187 550	769 806	847 951	53,7	7,7	7,7	
3. Impto Selectivo al Consumo (I.S.C.)	1 539	1 254	2 233	7 144	7 550	42,2	3,3	9,8	
4. Otros Ingresos Tributarios 1/	102 242	44 679	42 904	442 308	186 350	-58,9	-58,8	-5,2	
<b>II. INGRESOS NO TRIBUTARIOS</b>	<b>1 168 636</b>	<b>1 525 370</b>	<b>1 197 769</b>	<b>5 416 724</b>	<b>5 706 776</b>	<b>0,5</b>	<b>3,1</b>	<b>0,8</b>	
1. Fonavi	225	0	0	376	0	-100,0	-100,0	-,-	
3. ONP	294 950	440 740	301 709	1 476 763	1 563 378	0,3	3,5	3,5	
4. EsSalud	835 039	1 025 055	824 417	3 683 024	3 927 404	-3,2	4,4	0,5	
5. Otros	38 422	59 575	71 643	256 561	215 994	82,8	-17,5	7,1	

FUENTE: SUNAT.

1/ Incluye I.E.S.

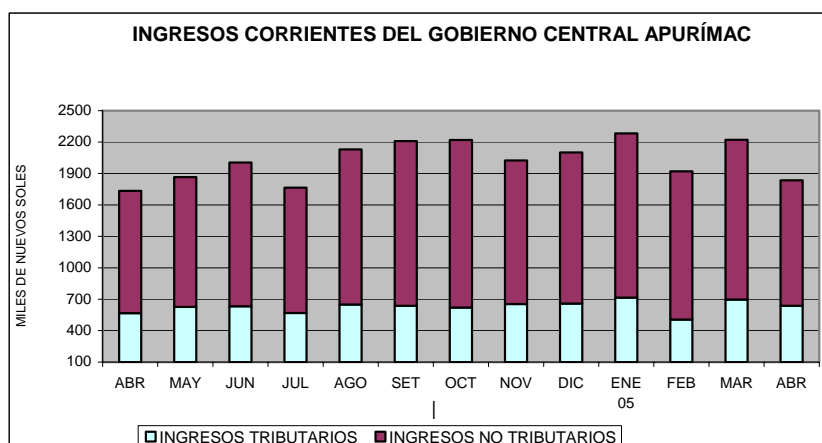

## 1.2 Ejecución presupuestal del Gobierno Regional

En abril, la ejecución presupuestal de gastos del Gobierno Regional Apurímac ascendió a S/. 16,6 millones, con una variación de -6,8 por ciento comparado con similar mes del 2004. Ello explicado principalmente por la caída del gasto corriente (-11 por ciento), debido a la variación negativa de sus componentes. Dicha caída no fue atenuada por el incremento del gasto de capital (248 por ciento), en el cual el rubro inversiones presentó el mayor incremento (250 por ciento), seguido por otros gastos de capital (228 por ciento).

Los sectores que absorbieron los mayores volúmenes de inversiones fueron: Educación y cultura (839 por ciento), así como Salud y saneamiento (56 por ciento).

En el acumulado, el gasto total del Gobierno Regional Apurímac varió -28 por ciento en referencia a similar periodo del año pasado, explicado por la disminución de los gastos corrientes (-29 por ciento); sin embargo, los gastos de capital variaron positivamente 34 por ciento, siendo otros gastos de capital los de mayor crecimiento (56 por ciento), seguido por inversiones (32 por ciento), en el cual los sectores que más crecieron fueron Educación y cultura (229 por ciento), así como Salud y saneamiento (58 por ciento).

### REGIÓN APURÍMAC: EJECUCIÓN PRESUPUESTAL DE GASTOS DEL GOBIERNO REGIONAL (S/.)

CATEGORÍA GENÉRICA DEL GASTO	2004	EJECUTADO		2005	EJECUTADO		Variación % 2005/2004	
	Abril	Ene-abr	Abril	Ene-abr	Abril	Ene-abr	Abril	Ene-abr
<b>GASTO CORRIENTE</b>	<b>17 461</b>	<b>58 427</b>	<b>15 508</b>	<b>41 626</b>	<b>-11,2</b>	<b>-28,8</b>		
PERSONAL Y OBLIGACIONES SOCIALES	13 367	44 904	11 917	32 039	-10,8	-28,7		
OBLIGACIONES PREVISIONALES	2 401	7 581	1 912	6 102	-20,4	-19,5		
BIENES Y SERVICIOS	1 625	5 738	1 640	3 360	0,9	-41,5		
OTROS GASTOS CORRIENTES	68	204	38	126	-44,0	-38,3		
<b>GASTO DE CAPITAL</b>	<b>298</b>	<b>1 063</b>	<b>1 039</b>	<b>1 424</b>	<b>248,5</b>	<b>33,9</b>		
INVERSIONES	281	976	983	1 287	249,8	31,9		
Administración y planeamiento	0	0	0	0	--	--		
Agraria	17	177	0	0	--	-100,0		
Asistencia y previsión social	0	0	0	0	--	--		
Educación y cultura.	59	218	551	716	839,5	229,0		
Energía y recursos minerales	0	0	0	0	--	--		
Industria comercio y servicios.	0	0	34	54	--	--		
Pesca	0	0	9	9	--	--		
Salud y saneamiento	72	72	113	115	56,0	58,3		
Trabajo	0	0	0	0	--	--		
Transporte	133	509	172	226	29,4	-55,5		
Vivienda y Desarrollo Urbano	0	0	105	167	--	--		
OTROS GASTOS DE CAPITAL	17	87	56	136	227,6	56,2		
<b>TOTAL</b>	<b>17 760</b>	<b>59 490</b>	<b>16 547</b>	<b>43 049</b>	<b>-6,8</b>	<b>-27,6</b>		

Fuente: Gobierno Regional Apurímac

## IV. MONEDA Y CRÉDITO

### 1.1 Liquidez del sistema financiero

En abril, el saldo de los depósitos en el sistema financiero fue de S/. 52,22 millones, que (en términos reales) representó una caída de 2 por ciento respecto al mes anterior, sustentado en el descenso de las captaciones del sistema bancario (-4 por ciento). Las instituciones que vieron caer sus captaciones en mayor magnitud fueron Banco de Crédito (-4,6 por ciento), en el sistema bancario y CRAC Quillabamba (-3 por ciento), en el sistema no bancario.

En comparación con abril del 2004, los depósitos en el sistema financiero cayeron 4,3 por ciento. El sistema bancario tuvo una contracción de 15 por ciento, debido a las menores captaciones del Banco del Trabajo (-20

por ciento) y del Banco de Crédito (-14 por ciento); contrariamente el sistema no bancario registró un incremento de 8,5 por ciento, explicado por las mayores captaciones de la Caja Municipal Arequipa (66 por ciento).

La liquidez en moneda nacional creció 21 por ciento, mientras que la de moneda extranjera se contrajo 26 por ciento, con una preferencia creciente por el nuevo sol.

Finalmente, los instrumentos más utilizados fueron los depósitos de ahorro (el 58,6 por ciento del total de la liquidez).

### DEPÓSITOS EN EL SISTEMA FINANCIERO

(Saldo en miles de S./)

ENTIDADES FINANCIERAS	2004	2005		VARIACIÓN % REAL	
	Abr.	Mar.	Abr.	Abril 2005/2004	Abril/marzo 2005
<b>I. SISTEMA BANCARIO</b>	<b>29 576</b>	<b>26 828</b>	<b>25746</b>	<b>-14,7</b>	<b>-4,2</b>
Crédito	27 249	24 964	23 850	-14,2	-4,6
Del Trabajo	2 327	1 864	1 896	-20,1	1,6
<b>II. SISTEMA NO BANCARIO</b>	<b>23 916</b>	<b>26 311</b>	<b>26 471</b>	<b>8,5</b>	<b>0,5</b>
Caja Municipal Arequipa	2 036	3 434	3 445	65,9	0,2
Caja Municipal Cusco	15 894	16 661	16 983	4,7	1,8
CRAC Quillabamba	5 986	6 216	6 043	-1,0	-2,9
<b>TOTAL SISTEMA FINANCIERO</b>	<b>53 491</b>	<b>53 139</b>	<b>52 217</b>	<b>-4,3</b>	<b>-1,9</b>
<b>TOTAL M/N</b>	<b>24 898</b>	<b>31 419</b>	<b>30 670</b>	<b>20,8</b>	<b>-2,5</b>
<b>TOTAL M/E</b>	<b>28 593</b>	<b>21 720</b>	<b>21 547</b>	<b>-26,1</b>	<b>-0,9</b>

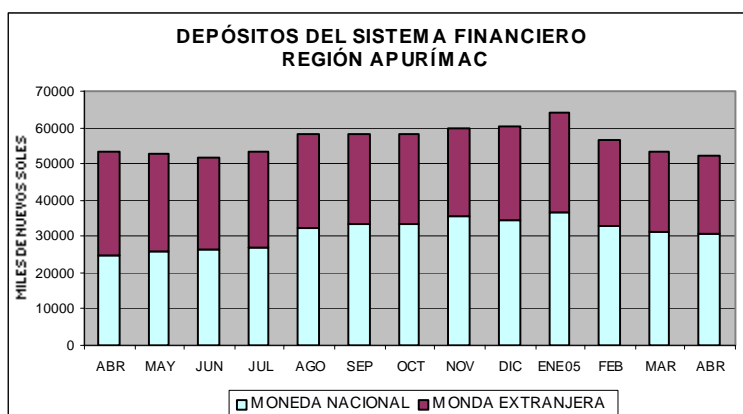

## 2. Crédito al sector privado

En abril, el saldo de las colocaciones del sistema financiero fue de S/. 42,58 millones, 0,5 por ciento mayor, en términos reales, que el mes anterior, debido al crecimiento del volumen de créditos otorgados por el sistema bancario (4,5 por ciento) y por el no bancario (0,2 por ciento). Gran parte de las entidades financieras tuvieron buen desempeño, destacando Banco de Crédito y CRAC Quillabamba, cuyas colocaciones crecieron 7,3 y 1,8 por ciento, respectivamente.

Comparado con abril 2004, el sistema bancario registró una variación negativa en sus préstamos de 14 por ciento, mientras que las colocaciones del sistema no bancario crecieron 1,6 por ciento. Las empresas que disminuyeron

en mayor porcentaje sus colocaciones fueron Banco de Crédito (-45 por ciento), en el sistema bancario, y la Caja Municipal Cusco (-1,4 por ciento), en el sistema no bancario.

Durante el último año, las colocaciones en moneda nacional se contrajeron 6,3 por ciento, pero en moneda extranjera crecieron 15,4 por ciento; mientras que con relación al mes anterior las variaciones fueron de -0,2 y 1,8 por ciento, respectivamente.

El sector económico al cual se dirigió la mayor parte de los recursos fue comercio, que absorbió el 45 por ciento del total.

### REGIÓN APURÍMAC: COLOCACIONES EN EL SISTEMA FINANCIERO

(Saldo en miles de S./)

ENTIDADES FINANCIERAS	2004	2005		VARIACIÓN % REAL	
	Abr.	Mar.	Abr.	Abril 2005/2004	Abril/marzo 2005
<b>I. SISTEMA BANCARIO</b>	<b>3 936</b>	<b>3 304</b>	<b>3 455</b>	<b>-13,9</b>	<b>4,5</b>
Crédito	1 850	966	1 037	-45,0	7,3
Del Trabajo	2 086	2 338	2 418	13,6	3,3
<b>II. SISTEMA NO BANCARIO</b>	<b>37 744</b>	<b>39 012</b>	<b>39 120</b>	<b>1,6</b>	<b>0,2</b>
Caja Municipal Arequipa	8 125	8 984	8 855	6,8	-1,6
Caja Municipal Cusco	27 004	26 975	27 153	-1,4	0,5
CRAC Quillabamba	2 615	3 053	3 113	16,7	1,8
<b>TOTAL SISTEMA FINANCIERO</b>	<b>41 680</b>	<b>42 316</b>	<b>42 576</b>	<b>0,1</b>	<b>0,5</b>
<b>TOTAL M/N</b>	<b>29 254</b>	<b>27 960</b>	<b>27 951</b>	<b>-6,3</b>	<b>-0,2</b>
<b>TOTAL M/E</b>	<b>12 426</b>	<b>14 356</b>	<b>14 625</b>	<b>15,4</b>	<b>1,8</b>

Fuente: Entidades financieras.



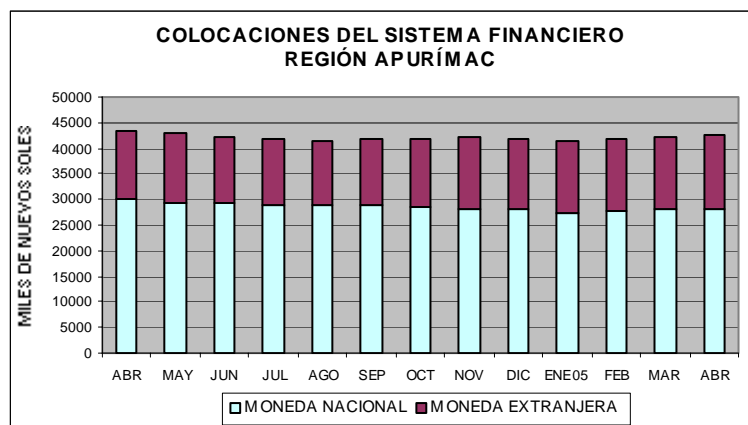

El coeficiente de cartera pesada fue de 10,7 por ciento, índice mayor en 0,9 y 0,3 puntos porcentuales al

registrado el mes anterior (9,8 por ciento) y al de abril 2004 (10,4 por ciento), respectivamente.

**REGIÓN APURÍMAC:  
COEFICIENTES DE CARTERA PESADA DEL SISTEMA FINANCIERO  
(En porcentajes)**

	Abril 2004	Marzo 2005	Abril 2005
<b>I. SISTEMA BANCARIO</b>	<b>33,3</b>	<b>25,3</b>	<b>24,3</b>
Crédito	70,8	22,7	21,3
Trabajo	0,0	26,4	25,6
<b>II. SISTEMA NO BANCARIO</b>	<b>7,9</b>	<b>8,5</b>	<b>9,5</b>
Caja Municipal Arequipa	7,3	4,9	5,3
Caja Municipal Cusco	7,5	9,3	10,6
CRAC Quillabamba	14,9	12,4	11,8
<b>T O T A L</b>	<b>10,4</b>	<b>9,8</b>	<b>10,7</b>

1/ (Colocaciones vencidas + cobranza judicial)/(total de Colocaciones)

### 3. Tasas de interés en moneda nacional

Con relación al mes anterior, las tasas de interés activas para sobregiros aumentaron en 2,8 puntos porcentuales; para préstamos a plazo menores a 360 días disminuyeron en 0,5 puntos porcentuales y para las tasas mayores a 360 días se mantuvieron constantes en 26,0 por ciento.

De otro lado, las tasas de interés para ahorros y depósitos a plazo entre 180 y 359 días se mantuvieron estables en 1,2 y 4,6 por ciento, respectivamente, mientras que para los depósitos a plazo mayores a 360 días aumentaron en 0,1 puntos porcentuales.

**TASAS DE INTERÉS ACTIVAS Y PASIVAS EN MONEDA NACIONAL**

Periodo	Tasas activas			Tasas pasivas		
	Préstamos y descuentos			Ahorro	Plazo	
	Sobregiro	hasta 360 días	Más de 360 días		180-359 días	360 a más días
<b>2004</b>						
Abr	48,1	14,2	27,5	1,3	3,8	7,0
May	47,2	14,5	27,5	1,3	3,8	7,1
Jun	45,2	14,7	27,0	1,3	3,8	7,1
Jul	35,3	14,5	26,9	1,2	3,8	7,1
Ago	43,7	14,4	26,8	1,2	3,9	7,1
Sep	47,3	14,3	26,1	1,2	3,9	7,1
Oct	39,2	14,2	25,6	1,2	4,0	7,0
Nov	37,4	14,2	25,0	1,2	4,2	7,0
Dic	57,9	14,7	25,7	1,3	4,4	6,9
<b>2005</b>						
Ene	46,8	15,1	25,8	1,2	4,5	6,9
Feb	48,8	15,3	26,1	1,2	4,6	6,9
Mar	40,4	15,5	26,0	1,2	4,6	7,0
Abr	43,2	15,0	26,0	1,2	4,6	7,1

## 5. Tasas de interés en moneda extranjera

En abril, las tasas de interés para sobregiros aumentaron en 4,1 puntos porcentuales, para los préstamos con plazo hasta 360 días y préstamos mayores a 360 días se mantuvieron invariables en 8,3 y 11,2 por ciento, respectivamente. En cuanto a las tasas pasivas de ahorro, éstas

aumentaron en 0,1 puntos porcentuales; los depósitos a plazo entre 180-359 días se mantuvieron constantes en 1,9 por ciento y las tasas a plazo mayores a 360 días disminuyeron en 0,1 puntos porcentuales.

TASAS DE INTERÉS ACTIVAS Y PASIVAS EN MONEDA EXTRANJERA						
Periodo	Tasas activas			Ahorro	Tasas pasivas	
	Préstamos y descuentos				Plazo	
	Sobregiro	hasta 360 días	Más de 360 días		180-359 días	360 a más días
2004						
Abr	20,9	7,1	10,2	0,6	1,5	3,1
May	19,1	6,9	10,4	0,6	1,5	3,1
Jun	20,1	6,7	10,5	0,6	1,7	3,1
Jul	20,8	6,7	10,7	0,6	1,7	3,0
Ago	18,9	6,9	10,8	0,6	1,7	2,9
Sep	22,9	7,4	10,8	0,6	1,7	2,9
Oct	24,5	7,6	10,9	0,6	1,8	2,9
Nov	22,6	7,6	11,0	0,6	1,8	2,9
Dic	21,2	7,7	11,0	0,6	1,8	2,9
2005						
Ene	15,8	7,8	11,0	0,6	1,9	2,8
Feb	19,2	8,0	10,9	0,6	1,9	2,9
Mar	21,2	8,3	11,2	0,6	1,9	2,9
Abr	25,3	8,3	11,2	0,7	1,9	2,8

**CUADRO 01**

**APURIMAC: ÍNDICE DE PRECIOS AL CONSUMIDOR**

(Año base 1994)

	I.P.C.	Inflación			Inflacion Mensual por Grandes Grupos de Consumo							
		Mensual	Acumulada	Anualizada	Alimentos y Bebidas	Vestido y Calzado	Alq.Viv. Comb. Elect	Muebles y Enseres	Cuidados y Cons. De Salud	Transp. y Comunic.	Esparc. Serv.Enseñ.	Otros Bienes y Ss.
<b>2004</b>												
Ene.	165,34	0,41	0,41	1,49	0,70	0,00	0,14	0,08	-0,08	-0,34	0,08	0,00
Feb.	165,98	0,39	0,80	1,36	0,54	0,00	0,35	0,32	-0,29	-0,26	0,00	0,58
Mar.	167,99	1,21	2,02	1,93	1,91	0,48	0,81	0,81	0,00	-0,20	0,78	0,21
Abr.	167,49	-0,30	1,72	1,85	-0,78	0,18	0,34	0,00	0,00	0,16	1,10	0,00
May	166,74	-0,45	1,26	1,46	-0,83	0,03	0,06	0,00	0,00	0,18	-0,06	0,00
Jun.	166,21	-0,32	0,94	1,52	-0,85	0,00	1,02	0,00	0,00	0,21	0,00	0,00
Jul.	167,16	0,57	1,52	2,50	0,87	0,01	0,48	0,00	0,40	0,48	0,06	0,00
Ago.	167,02	-0,08	1,43	1,74	-0,06	0,00	-0,50	0,00	0,00	0,70	0,00	0,00
Set.	166,93	-0,05	1,38	1,24	-0,38	0,00	1,16	0,00	0,00	-0,43	0,00	0,00
Oct.	166,81	-0,07	1,30	1,42	-0,34	0,00	0,76	0,00	0,00	0,22	0,00	-0,07
Nov.	167,63	0,49	1,80	1,83	0,27	0,00	2,24	0,00	0,00	0,65	-0,19	0,00
Dic.	168,30	0,40	2,21	2,21	0,50	0,00	0,67	0,00	0,00	1,39	-0,34	0,00
<b>2005</b>												
Ene.	168,18	-0,07	-0,07	1,72	-0,08	0,00	-0,09	0,00	0,00	-0,22	-0,13	0,00
Feb.	168,86	0,40	0,33	1,73	0,78	0,00	-0,03	0,00	0,00	-1,06	0,16	0,00
Mar.	167,42	-0,85	-0,52	-0,34	-1,66	0,00	0,49	0,00	0,00	-0,26	0,00	0,00
Abr.	166,89	-0,32	-0,84	-0,36	-0,61	0,00	0,00	0,00	0,00	0,32	0,00	0,00

FUENTE: INEI-Abancay

CUADRO 02

**TIPO DE CAMBIO PROMEDIO DEL PERIODO (Nuevos Soles por U.S. dólar) 1/**  
*Average Exchange Rate (Nuevos Soles per dollar)*

	Promedio del período <i>Period Average</i>									Fin de período <i>End of Period</i>								
	Interbancario <i>Interbanking Rate</i>			Bancario <i>Banking Rate</i>			Informal <i>Informal Rate</i>			Interbancario <i>Interbanking Rate</i>			Bancario <i>Banking Rate</i>			Informal <i>Informal Rate</i>		
	Compra <i>Bid</i>	Venta <i>Ask</i>	Promedio <i>Average</i>	Compra <i>Bid</i>	Venta <i>Ask</i>	Promedio <i>Average</i>	Compra <i>Bid</i>	Venta <i>Ask</i>	Promedio <i>Average</i>	Compra <i>Bid</i>	Venta <i>Ask</i>	Promedio <i>Average</i>	Compra <i>Bid</i>	Venta <i>Ask</i>	Promedio <i>Average</i>	Compra <i>Bid</i>	Venta <i>Ask</i>	Promedio <i>Average</i>
<b>2001</b>	3,506	3,508	3,507	3,505	3,508	3,507	3,503	3,505	3,504	3,443	3,444	3,444	3,441	3,446	3,444	3,445	3,448	3,447
Dic.	3,435	3,436	3,435	3,434	3,437	3,435	3,435	3,438	3,436	3,443	3,444	3,444	3,441	3,446	3,444	3,445	3,448	3,447
<b>2002</b>	3,516	3,517	3,517	3,515	3,518	3,517	3,513	3,517	3,515	3,512	3,514	3,513	3,513	3,515	3,514	3,524	3,527	3,525
Dic.	3,513	3,515	3,514	3,513	3,515	3,514	3,518	3,522	3,520	3,512	3,514	3,513	3,513	3,515	3,514	3,524	3,527	3,525
<b>2003</b>																		
dic	3,471	3,471	3,471	3,471	3,472	3,471	3,472	3,475	3,474	3,463	3,463	3,463	3,461	3,464	3,463	3,474	3,477	3,476
<b>2004</b>																		
Ene.	3,467	3,468	3,467	3,467	3,468	3,467	3,464	3,467	3,466	3,499	3,502	3,501	3,498	3,500	3,499	3,488	3,492	3,490
Feb.	3,483	3,484	3,485	3,483	3,484	3,484	3,477	3,480	3,478	3,473	3,473	3,473	3,472	3,473	3,473	3,468	3,471	3,469
Mar.	3,464	3,466	3,465	3,464	3,466	3,465	3,461	3,464	3,463	3,460	3,461	3,460	3,459	3,461	3,460	3,457	3,460	3,459
Abr.	3,469	3,471	3,470	3,469	3,470	3,470	3,464	3,467	3,465	3,483	3,485	3,484	3,482	3,484	3,483	3,476	3,479	3,477
May.	3,486	3,488	3,487	3,486	3,488	3,487	3,482	3,485	3,484	3,486	3,487	3,486	3,486	3,489	3,488	3,482	3,485	3,484
Jun.	3,476	3,478	3,477	3,476	3,478	3,477	3,473	3,476	3,475	3,470	3,471	3,470	3,470	3,472	3,471	3,466	3,470	3,468
Jul.	3,440	3,442	3,441	3,440	3,442	3,441	3,445	3,448	3,446	3,418	3,422	3,419	3,419	3,422	3,421	3,429	3,432	3,430
Ago.	3,393	3,396	3,395	3,395	3,396	3,395	3,394	3,398	3,396	3,354	3,357	3,356	3,355	3,358	3,357	3,340	3,344	3,342
Set.	3,355	3,360	3,357	3,357	3,358	3,358	3,350	3,354	3,352	3,340	3,343	3,341	3,341	3,342	3,342	3,338	3,341	3,339
Oct.	3,317	3,324	3,321	3,320	3,322	3,321	3,315	3,318	3,317	3,320	3,325	3,324	3,322	3,325	3,324	3,315	3,319	3,317
Nov.	3,308	3,311	3,310	3,309	3,311	3,310	3,306	3,309	3,307	3,301	3,305	3,305	3,304	3,306	3,305	3,301	3,303	3,302
Dic.	3,276	3,284	3,281	3,280	3,282	3,281	3,282	3,285	3,283	3,277	3,283	3,280	3,280	3,283	3,282	3,281	3,284	3,282
<b>2005</b>																		
Ene.	3,266	3,271	3,268	3,267	3,269	3,268	3,267	3,270	3,268	3,260	3,264	3,262	3,261	3,264	3,263	3,255	3,259	3,257
Feb	3,258	3,260	3,259	3,258	3,260	3,259	3,253	3,256	3,254	3,256	3,257	3,257	3,255	3,259	3,257	3,252	3,256	3,254
Mar	3,258	3,260	3,259	3,258	3,260	3,259	3,254	3,257	3,255	3,259	3,261	3,260	3,259	3,263	3,261	3,260	3,263	3,262
Abr	3,259	3,260	3,259	3,258	3,261	3,259	3,255	3,257	3,256	3,259	3,260	3,259	3,258	3,261	3,260	3,253	3,256	3,254
variación %																		
12 meses	-6,1	-6,1	-6,1	-6,1	-6,0	-6,1	-6,0	-6,1	-6,0	-6,4	-6,4	-6,5	-6,4	-6,4	-6,4	-6,4	-6,4	-6,4
acumulada	-0,5	-0,7	-0,7	-0,7	-0,6	-0,7	-0,8	-0,8	-0,8	-0,6	-0,7	-0,6	-0,7	-0,7	-0,7	-0,8	-0,9	-0,9
mensual	0,0	0,0	0,0	0,0	0,0	0,0	0,0	0,0	0,0	0,0	0,0	0,0	0,0	-0,1	0,0	-0,2	-0,2	-0,2

1/ La información de este cuadro se ha actualizado de la Nota Semanal.

2/ Los datos corresponden a los promedios del mes a la fecha indicada.

Fuente : BCR, SBS y Reuters

Elaboración : Gerencia de Estudios Económicos - Subgerencia del Sector Externo.

CUADRO 03

## REGIÓN APURÍMAC: PRODUCCIÓN AGROPECUARIA

	2 004										Total 2 004	2 005				Variación %	
	Abr.	May.	Jun.	Jul.	Ago.	Set.	Oct.	Nov.	Dic.	Ene.		Feb.	Mar.	Abr.	Abr. 05/04	Ene-Abr 05/04	
<b>1. AGROPECUARIA 1/</b>	<b>12 808</b>	<b>35 695</b>	<b>33 109</b>	<b>13 118</b>	<b>8 787</b>	<b>5 231</b>	<b>4 991</b>	<b>5 032</b>	<b>6 135</b>	<b>147 696</b>	<b>8 128</b>	<b>13 732</b>	<b>12 437</b>	<b>18 178</b>	<b>41,9</b>	<b>47,4</b>	
<b>1.1 AGRÍCOLA 1/</b>	<b>9 729</b>	<b>32 820</b>	<b>29 543</b>	<b>9 372</b>	<b>4 991</b>	<b>1 247</b>	<b>1 308</b>	<b>1 352</b>	<b>2 592</b>	<b>103 826</b>	<b>2 028</b>	<b>2 332</b>	<b>3 320</b>	<b>10 774</b>	<b>10,7</b>	<b>-10,4</b>	
<b>1.2 PECUARIA 1/</b>	<b>3 079</b>	<b>2 875</b>	<b>3 566</b>	<b>3 746</b>	<b>3 796</b>	<b>3 983</b>	<b>3 683</b>	<b>3 680</b>	<b>3 543</b>	<b>43 870</b>	<b>6 099</b>	<b>11 399</b>	<b>9 117</b>	<b>7 404</b>	<b>140,5</b>	<b>126,8</b>	
<b>1. AGRÍCOLA ( t )</b>	<b>25 094</b>	<b>70 919</b>	<b>65 292</b>	<b>19 282</b>	<b>12 713</b>	<b>6 522</b>	<b>5 400</b>	<b>5 452</b>	<b>20 220</b>	<b>264 872</b>	<b>7 929</b>	<b>8 740</b>	<b>9 303</b>	<b>27 870</b>	<b>11,1</b>	<b>-8,8</b>	
Avena grano	6	21	18	13	24	1	0	0	0	83	0	0	0	0	-100,0	-100,0	
Cebada	2	821	2 986	862	242	0	0	0	0	4 913	0	0	0	35	2 087,5	2 087,5	
Maíz amarillo duro	317	713	479	32	0	0	0	0	0	1 586	0	0	10	457	44,1	28,9	
Maíz amiláceo	911	9 431	6 272	638	421	0	0	0	0	19 952	0	0	0	755	-17,1	-76,3	
Quinua	56	165	280	10	0	0	0	0	0	511	0	0	0	39	-29,6	-29,6	
Trigo	0	963	3 029	2 277	175	0	0	0	0	6 454	0	0	0	0	- - -	-100,0	
Kiwicha	7	79	34	16	1	0	0	0	0	137	0	0	0	4	-47,9	-49,7	
Maswa	343	1 809	811	36	0	0	0	0	0	2 999	0	0	0	336	-2,2	-2,2	
Oca	713	2 349	1 280	77	41	0	0	0	0	4 666	0	0	68	721	1,1	-14,2	
Olluco	1 998	5 032	3 091	304	0	0	0	0	0	10 984	0	112	227	1 631	-18,4	-23,0	
Papa	13 566	41 395	40 424	8 919	7 617	887	1 119	1 767	1 818	129 303	2 488	1 828	3 355	17 216	26,9	-1,9	
Yuca	93	10	13	50	32	15	0	11	5	296	0	0	0	21	-77,4	-86,8	
Arveja grano seco	107	293	280	25	39	0	0	0	0	824	0	0	6	32	-69,9	-79,5	
Frijol	534	1 665	866	126	115	0	0	0	0	3 555	0	74	478	633	18,5	51,2	
Haba grano seco	132	845	933	536	82	0	0	0	0	2 549	0	0	0	68	-48,8	-56,0	
Tarwi	0	23	148	53	48	3	13	5	7	300	0	0	0	0	- - -	- - -	
Arveja grano verde	85	71	46	55	77	8	29	25	15	593	11	86	55	42	-51,0	-27,5	
Haba grano verde	125	166	117	66	101	0	16	10	9	798	13	93	58	52	-58,7	-31,2	
Ajo	3	21	2	20	44	0	0	0	0	114	0	0	0	15	446,3	-44,3	
Cebolla	32	38	54	25	64	5	5	4	22	325	0	19	0	25	-21,9	-59,2	
Maíz Choclo	44	139	112	45	105	0	0	12	53	778	17	82	231	137	215,3	49,6	
Tomate	325	54	19	103	3	9	0	5	4	737	0	98	90	45	-86,2	-56,8	
Zanahoria	25	67	32	11	64	0	3	0	0	345	0	3	46	13	-47,2	-63,1	
Zapallo	280	243	57	36	27	42	16	14	17	911	37	29	88	250	-10,8	-11,8	
Plátano	18	6	3	12	5	26	30	0	0	182	44	63	53	25	43,3	87,0	
Papayo	47	118	211	153	81	93	81	0	0	929	96	115	120	39	-18,7	92,5	
Tuna	805	30	0	0	0	0	0	0	0	4 652	1 606	1 894	1 050	660	-17,9	12,7	
Caña para alcohol	1 110	624	110	796	190	1 125	0	0	15 000	22 133	200	413	328	1 224	10,3	-49,5	
Alfalfa	2 514	2 896	2 674	2 903	2 657	4 212	3 751	3 553	3 271	36 667	2 897	2 901	2 416	2 905	15,5	3,4	
Chirimoya	161	228	105	53	24	8	0	0	0	582	23	0	5	121	-24,6	-7,2	
Limón	38	34	34	9	5	9	0	0	0	222	58	80	70	28	-24,4	82,3	
Manzano	134	60	42	0	0	0	0	0	0	888	91	214	215	30	-77,6	-30,0	
Naranja	39	55	24	30	2	2	5	0	0	340	80	98	121	52	32,4	57,6	
Palto	140	118	164	83	40	15	190	0	0	1 054	72	199	187	98	-29,9	25,1	
Anís	0	53	85	340	43	0	0	0	0	521	0	0	0	0	- - -	- - -	
Avena forrajera	168	161	335	527	140	50	89	46	0	1 972	126	245	0	78	-53,4	-28,0	
Cebada forrajera	218	123	122	39	206	12	53	0	0	1 016	71	94	27	85	-61,3	-40,0	

Fuente: Dirección Regional Agraria Cusco

1/: Valor en Miles de Nuevos Soles de 1994.

CUADRO 04

REGIÓN APURÍMAC: SIEMBRAS POR CAMPAÑA (ha)

CULTIVOS	Camp. 03-04 Ago. 03-Abr. 04	2004					2005				Variación %	
		Ago.	Set.	Oct.	Nov.	Dic.	Ene.	Feb.	Mar.	Abr.	Abr. 05/04	Ago -Abr 05/04
<b>Total</b>	<b>70 174</b>	<b>893</b>	<b>7 358</b>	<b>26 510</b>	<b>16 448</b>	<b>9 728</b>	<b>8 802</b>	<b>643</b>	<b>119</b>	<b>67</b>	<b>13,4</b>	<b>0,6</b>
Avena grano	169	0	0	12	23	21	41	0	0	0	-	-43,5
Cebada	6 454	0	145	886	1 547	1 507	1 643	130	6	0	-	-9,1
Maíz amarillo duro	1 247	2	19	136	484	757	711	22	0	0	-	70,8
Maíz amiláceo	24 033	285	3 578	11 282	6 148	1 431	553	0	0	0	-	-3,1
Quinua	665	0	44	393	175	47	5	0	0	0	-	-0,2
Trigo	7 493	0	0	238	878	2 740	2 445	194	15	0	-	-13,1
Kiwicha	162	0	0	13	14	7	1	0	0	0	-	-78,7
Maswa	665	0	115	345	157	28	0	0	0	0	-	-2,9
Oca	954	6	157	648	254	21	0	0	0	0	-	13,8
Olluco	2 393	46	684	1 404	438	20	20	0	0	0	-	9,2
Papa	14 836	333	1 937	7 632	4 640	1 098	226	34	0	7	-78,1	7,2
Yuca	46	2	2	24	4	4	5	0	0	0	-	-10,3
Arveja grano seco	910	0	31	199	151	133	115	25	9	0	-	-27,2
Frijol	4 456	102	122	667	718	1 464	2 082	91	0	0	-	17,7
Haba grano seco	3 203	17	176	1 523	604	346	298	33	0	0	-	-6,4
Tarwi	454	0	57	252	37	1	6	0	0	0	-	-22,5
Arveja grano verde	193	18	31	163	18	5	17	11	5	1	-81,8	39,1
Haba grano verde	262	13	61	218	14	12	15	5	0	0	-100,0	29,1
Ajo	27	1	1	10	2	2	2	1	2	0	-	-19,6
Cebolla	52	5	4	12	2	1	14	5	0	0	-	-19,1
Maíz Choclo	92	21	47	110	4	0	133	0	0	0	-	242,4
Tomate	83	4	4	47	0	0	6	0	0	6	-	-19,8
Zanahoria	47	1	7	16	15	4	8	8	6	0	-100,0	37,8
Zapallo	100	21	7	57	7	14	7	0	0	0	-100,0	11,7
Plátano	2	0	0	7	0	0	0	0	0	0	-	165,3
Papayo	5	0	0	4	3	0	0	0	0	0	-	44,4
Tuna	40	0	2	0	0	0	21	0	0	0	-	-43,8
Caña para alcohol	26	0	0	0	0	0	4	0	0	0	-	-83,7
Alfalfa	70	0	0	24	0	6	23	16	28	3	45,5	41,8
Chirimoya	1	0	0	0	0	0	0	0	0	0	-	-66,7
Limón	1	0	1	0	0	0	1	0	0	0	-	16,3
Manzano	14	4	2	0	0	0	2	0	17	0	-	71,7
Naranja	1	0	1	0	0	0	0	0	0	0	-	100,0
Palto	55	0	1	4	0	8	2	0	0	0	-	-72,7
Anís	650	0	90	105	105	0	380	40	0	0	-	10,8
Avena forrajera	221	11	22	29	3	4	6	21	30	47	623,1	-22,3
Cebada forrajera	94	2	14	55	5	48	10	10	1	3	-33,3	57,0

Fuente: Ministerio de Agricultura - Región Agraria - Dirección de Información Agraria

**CUADRO 05**

**REGION APURIMAC: AVANCE DE LA ACTIVIDAD AGRICOLA**

CULTIVOS	Siembras Campana 03-04 Ago. 03-Abr. 04 ha	2004				Siembras Campana 04-05 Ago.04-Abr.05 ha	2005			
		Enero - Abril					Enero - Abril			
		Pérdidas ha	Cosechas ha	Produc. t	Rendimiento t / ha		Pérdidas ha	Cosechas ha	Produc. t	Rendimiento t / ha
<b>Total</b>	<b>70 174</b>	<b>8 902</b>	<b>7 481</b>	<b>59 068</b>	<b>7,8952</b>	<b>70 569</b>	<b>8 786</b>	<b>5 423</b>	<b>53 843</b>	<b>9,9295</b>
Avena grano	169	0	6	6	0,9800	96	0	0	0	- . -
Cebada	6 454	909	2	2	1,0667	5 864	480	50	35	0,7000
Maíz amarillo duro	1 247	109	262	362	1,3817	2 130	335	169	467	2,7615
Maíz amiláceo	24 033	3 500	2 582	3 191	1,2359	23 276	2 553	836	755	0,9037
Quinua	665	51	67	56	0,8361	664	47	51	39	0,7747
Trigo	7 493	1 356	10	9	0,9000	6 510	1 304	0	0	- . -
Kiwicha	162	19	9	7	0,7946	35	0	6	4	0,6167
Maswa	665	52	59	343	5,8105	645	19	65	336	5,1668
Oca	954	68	140	919	6,5629	1 086	48	127	788	6,2320
Olluco	2 393	159	384	2 557	6,6568	2 612	92	290	1 970	6,8047
Papa	14 836	1 238	2 431	25 358	10,4330	15 907	1 259	2 182	24 886	11,4077
Yuca	46	0	21	159	7,5714	41	2	3	21	7,0000
Arveja grano seco	910	72	121	187	1,5390	663	35	46	38	0,8311
Frijol	4 456	767	739	784	1,0615	5 246	1 686	1 003	1 185	1,1815
Haba grano seco	3 203	392	143	154	1,0748	2 997	352	93	68	0,7269
Tarwi	454	24	0	0	- . -	352	5	0	0	- . -
Arveja grano verde	193	11	85	267	3,1547	269	19	98	193	1,9821
Haba grano verde	262	8	78	314	4,0214	338	31	78	216	2,7845
Ajo	27	0	6	26	4,4133	21	0	3	15	4,9167
Cebolla	52	0	22	109	5,0605	42	0	7	44	6,8308
Maíz Choclo	92	0	70	312	4,4564	315	0	105	467	4,4455
Tomate	83	4	63	540	8,6263	67	2	24	233	9,9298
Zanahoria	47	0	24	168	7,0063	65	0	10	62	6,5274
Zapallo	100	4	53	458	8,6472	112	0	53	404	7,6249
Plátano (31 ha) 1/	2	0	0	99	- . -	7	0	0	186	- . -
Papayo (36 ha) 1/	5	0	0	192	- . -	7	0	0	370	- . -
Tuna (1006 ha) 1/	40	10	0	4 622	- . -	23	18	49	5 210	106,3298
Caña para alcohol (183 ha) 1/	26	7	0	4 288	- . -	4	3	0	2 166	- . -
Alfalfa (345 ha) 1/	70	78	0	10 751	- . -	99	31	0	11 118	- . -
Chirimoya (99ha) 1/	1	8	0	161	- . -	0	0	5	149	29,8000
Limón (29 ha) 1/	1	3	0	130	- . -	2	0	0	236	- . -
Manzano (64 ha) 1/	14	8	0	786	- . -	24	0	1	550	550,2190
Naranja (47 ha) 1/	1	1	0	222	- . -	1	0	0	350	- . -
Palto (83 ha) 1/	55	13	0	444	- . -	15	0	0	556	- . -
Anís	650	32	0	0	- . -	720	451	0	0	- . -
Avena forrajera	221	2	62	624	10,0661	172	15	45	449	9,9836
Cebada forrajera	94	0	45	462	10,2567	147	0	29	277	9,7095

Fuente: Dirección Regional Agraria Apurímac.

1/: Superficie en producción

CUADRO 06

REGIÓN APURÍMAC: PRODUCCIÓN PECUARIA

	2004									Total 2004	2005				Variación %	
	Abr.	May.	Jun.	Jul.	Ago.	Set.	Oct.	Nov.	Dic.		Ene.	Feb.	Mar.	Abr.	Abr. 05/04	Ene-Abr 05/04
<b>2. PECUARIA (t)</b>	<b>1 724</b>	<b>1 452</b>	<b>1 923</b>	<b>2 014</b>	<b>2 091</b>	<b>1 826</b>	<b>1 686</b>	<b>1 640</b>	<b>2 045</b>	<b>22 272</b>	<b>4 182</b>	<b>2 831</b>	<b>2 457</b>	<b>2 273</b>	<b>31,8</b>	<b>54,6</b>
<b>2.1 CARNE</b>	<b>717</b>	<b>753</b>	<b>941</b>	<b>1 031</b>	<b>1 008</b>	<b>1 123</b>	<b>964</b>	<b>968</b>	<b>874</b>	<b>10 555</b>	<b>751</b>	<b>1 681</b>	<b>1 223</b>	<b>1 229</b>	<b>71,4</b>	<b>68,7</b>
Aves	74	71	65	64	53	65	62	60	73	796	73	327	316	235	218,1	234,5
Vacunos	286	308	342	406	429	477	482	472	360	4 378	270	457	504	635	122,1	69,4
Ovinos	97	88	91	78	87	84	77	77	77	1 069	87	78	89	95	-2,2	-14,9
Porcinos	191	194	265	217	219	259	278	303	280	2 819	189	151	202	166	-13,1	-11,9
Caprinos	19	20	39	30	33	32	29	31	27	313	17	15	17	19	-0,4	-5,2
Alpacas	32	60	112	214	163	159	23	11	37	931	103	79	80	61	88,9	111,1
Llamas	11	3	17	13	14	12	4	4	14	120	5	5	6	11	2,9	-28,8
Cuyes	8	9	9	9	9	9	9	9	6	100	6	568	8	8	-0,3	1 823,5
Conejos	0	0	0	0	0	27	0	0	0	30	0	0	0	1	157,1	73,3
<b>2.2 HUEVOS</b>	<b>8</b>	<b>8</b>	<b>8</b>	<b>8</b>	<b>8</b>	<b>8</b>	<b>8</b>	<b>6</b>	<b>8</b>	<b>94</b>	<b>20</b>	<b>16</b>	<b>20</b>	<b>49</b>	<b>499,4</b>	<b>240,0</b>
<b>2.3 LECHE</b>	<b>972</b>	<b>691</b>	<b>975</b>	<b>975</b>	<b>1 075</b>	<b>695</b>	<b>713</b>	<b>666</b>	<b>1 163</b>	<b>10 946</b>	<b>3 190</b>	<b>684</b>	<b>753</b>	<b>697</b>	<b>-28,3</b>	<b>33,3</b>
<b>2.4 LANAS Y FIBRAS</b>	<b>27</b>	<b>0</b>	<b>0</b>	<b>0</b>	<b>0</b>	<b>0</b>	<b>0</b>	<b>0</b>	<b>0</b>	<b>675</b>	<b>221</b>	<b>450</b>	<b>461</b>	<b>297</b>	<b>1 021,6</b>	<b>111,6</b>
Lana de oveja	14	0	0	0	0	0	0	0	0	553	46	14	13	31	128,1	-81,2
Fibra de alpaca	7	0	0	0	0	0	0	0	0	73	175	421	433	251	3 501,1	1 644,8
Fibra de llama	6	0	0	0	0	0	0	0	0	49	0	15	15	15	158,6	-7,5

Fuente: Dirección Regional Agraria Cusco



**CUADRO 07**

**REGIÓN APURÍMAC: BENEFICIO DE GANADO**

(Unidades y toneladas)

	2004									TOTAL 2004	2005				Variación %	
	Abr.	May.	Jun.	Jul.	Ago.	Set.	Oct.	Nov.	Dic.		Ene.	Feb.	Mar.	Abr.	Abr. 05/04	Ene-Abr. 05/04
<b>TOTAL</b>																
Nº de cabezas	5 464	6 251	5 487	9 366	8 077	9 058	8 150	7 772	7 559	82 841	7 829	7 989	11 456	9 105	66,6	72,2
Toneladas	279	280	230	353	346	3 608	368	364	364	3 751	380	374	455	386	38,4	46,9
<b>VACUNOS</b>																
Nº de cabezas	1 307	1 351	1 092	1 755	1 940	1 993	2 128	2 182	2 284	20 318	2 223	2 081	2 375	2 002	53,2	55,2
Toneladas	151	154	128	201	217	218	227	235	251	2 267	245	233	268	226	49,6	52,5
<b>OVINOS</b>																
Nº de cabezas	1 612	2 039	2 453	3 125	2 699	2 427	2 325	2 382	2 505	26 082	2 382	2 883	3 604	3 236	100,7	97,6
Toneladas	18	22	25	32	28	25	24	25	26	273	24	29	35	34	90,3	86,2
<b>CAPRINOS</b>																
Nº de cabezas	721	1 194	642	2 684	1 702	2 811	1 678	1 398	1 222	16 432	1 250	1 168	1 628	893	23,9	59,3
Toneladas	8	13	6	28	18	29	18	15	13	175	13	13	17	9	21,2	60,4
<b>PORCINOS</b>																
Nº de cabezas	1 824	1 667	1 300	1 802	1 481	1 687	1 829	1 730	1 453	19 249	1 858	1 762	1 799	1 974	8,2	17,3
Toneladas	102	91	71	91	76	86	95	88	71	1 019	94	98	87	94	-8,5	6,6
<b>ALPACAS</b>																
Nº de cabezas	0	0	0	0	255	140	190	80	95	760	116	95	2 050	1 000	- . -	- . -
Toneladas	0	0	0	0	6	3	4	2	2	18	3	2	47	23	- . -	- . -

FUENTE: Oficina de Información Agraria (O.I.A) de la Sub-Dirección Regional del Ministerio de Agricultura de Apurímac.

CUADRO 08

REGIÓN APURÍMAC: PRECIOS EN CHACRA DE PRODUCTOS AGROPECUARIOS (SOLES X KILO)

	2004									2005			
	Abr.	May.	Jun.	Jul.	Ago.	Set.	Oct.	Nov.	Dic.	Ene.	Feb.	Mar.	Abr.
Avena grano	0,20	0,77	0,89	0,89	0,62	1,00	s.i.	s.i.	s.i.	s.i.	s.i.	s.i.	s.i.
Cebada	0,30	0,41	0,39	0,45	0,41	s.i.	s.i.	s.i.	s.i.	s.i.	s.i.	s.i.	0,60
Maíz amarillo duro	0,65	0,54	0,58	0,58	s.i.	s.i.	s.i.	s.i.	s.i.	s.i.	s.i.	s.i.	0,71
Maíz amiláceo	0,75	0,88	0,84	0,84	0,76	s.i.	s.i.	s.i.	s.i.	s.i.	s.i.	s.i.	1,01
Quinua	1,34	1,16	2,43	1,58	s.i.	s.i.	s.i.	s.i.	s.i.	s.i.	s.i.	s.i.	1,21
Trigo	s.i.	0,59	0,74	0,70	0,65	s.i.	s.i.	s.i.	s.i.	s.i.	s.i.	s.i.	s.i.
Kiwicha	2,50	2,50	s.i.	2,08	s.i.	s.i.	s.i.	s.i.	s.i.	s.i.	s.i.	s.i.	s.i.
Maswa	0,29	0,30	0,29	0,28	s.i.	s.i.	s.i.	s.i.	s.i.	s.i.	s.i.	s.i.	0,27
Oca	0,32	0,32	0,29	0,28	0,25	s.i.	s.i.	s.i.	s.i.	s.i.	s.i.	0,40	0,31
Olluco	0,32	0,37	0,36	0,36	s.i.	s.i.	s.i.	s.i.	s.i.	s.i.	0,58	0,42	0,39
Papa	0,31	0,38	0,41	0,38	0,44	0,47	0,39	0,28	0,29	0,19	0,18	0,14	0,21
Yuca	0,70	0,70	0,80	0,70	s.i.	s.i.	s.i.	s.i.	s.i.	s.i.	s.i.	s.i.	0,60
Arveja grano seco	1,09	1,26	1,32	0,99	1,04	s.i.	s.i.	s.i.	s.i.	s.i.	s.i.	s.i.	0,84
Frijol	1,11	1,44	1,44	1,64	1,65	s.i.	s.i.	s.i.	s.i.	s.i.	1,60	s.i.	1,12
Haba grano seco	1,01	1,00	1,18	0,98	1,05	s.i.	s.i.	s.i.	s.i.	s.i.	s.i.	s.i.	1,08
Tarwi	s.i.	1,26	1,50	1,43	1,58	1,60	1,64	1,37	1,74	s.i.	s.i.	s.i.	s.i.
Arveja grano verde	0,55	0,54	0,55	0,56	0,83	0,70	0,48	0,45	0,42	0,49	0,51	0,61	0,58
Haba grano verde	0,35	0,36	0,37	0,38	0,41	s.i.	0,40	0,43	0,46	0,35	0,34	0,32	0,36
Ajo	1,10	2,29	2,00	1,53	1,52	s.i.	s.i.	s.i.	s.i.	s.i.	s.i.	s.i.	1,51
Cebolla	0,57	0,68	0,57	0,56	0,52	0,48	s.i.	s.i.	0,53	s.i.	0,33	s.i.	0,40
Maíz choclo	s.i.	0,30	0,30	0,30	0,40	s.i.	s.i.	s.i.	s.i.	s.i.	s.i.	0,40	s.i.
Tomate	0,55	0,60	s.i.	0,45	s.i.	s.i.	s.i.	s.i.	s.i.	s.i.	1,00	0,50	0,60
Zanahoria	0,37	0,36	0,35	0,33	0,42	s.i.	s.i.	s.i.	s.i.	s.i.	0,50	0,44	s.i.
Zapallo	0,26	0,28	0,27	0,30	0,30	0,30	0,22	0,30	0,21	0,23	0,23	0,28	0,24
Plátano	0,40	0,45	0,43	0,45	0,45	s.i.	s.i.	s.i.	s.i.	0,43	0,40	0,40	0,45
Papaya	0,64	0,65	0,68	0,67	0,65	s.i.	s.i.	s.i.	s.i.	0,78	0,55	0,70	0,78
Tuna	0,27	s.i.	s.i.	s.i.	s.i.	s.i.	s.i.	s.i.	s.i.	0,30	0,21	0,29	0,32
Caña para alcohol	0,26	0,18	s.i.	0,20	1,40	2,53	s.i.	s.i.	s.i.	0,19	0,17	0,17	0,15
Alfalfa	0,23	0,23	0,24	0,24	0,28	0,56	0,25	0,22	0,22	0,18	0,18	0,17	0,19
Chirimoya	0,97	1,03	0,97	0,93	s.i.	s.i.	s.i.	s.i.	s.i.	0,90	s.i.	0,80	1,03
Limón	0,57	s.i.	s.i.	s.i.	s.i.	s.i.	s.i.	s.i.	s.i.	0,81	0,49	0,46	0,73
Manzana	0,39	s.i.	s.i.	s.i.	s.i.	s.i.	s.i.	s.i.	s.i.	0,45	0,39	0,47	0,57
Naranja	0,40	s.i.	s.i.	s.i.	s.i.	s.i.	s.i.	s.i.	s.i.	0,38	0,36	0,32	0,34
Palta	0,98	0,94	0,90	s.i.	s.i.	s.i.	s.i.	s.i.	s.i.	0,98	0,84	0,98	0,91
Anís	s.i.	4,00	4,00	4,00	3,50	s.i.	s.i.	s.i.	s.i.	s.i.	s.i.	s.i.	s.i.
Avena forrajera	0,20	0,21	0,21	0,42	0,25	0,19	0,20	0,20	s.i.	0,16	0,16	s.i.	0,15
Cebada forrajera	0,21	0,20	0,19	0,29	0,24	0,20	0,21	s.i.	s.i.	0,17	0,17	0,14	0,15
Gallina	5,48	5,47	5,49	5,50	5,50	5,50	5,50	5,50	5,50	5,50	5,50	5,50	5,72
Ovino	3,00	3,00	3,00	3,00	3,00	3,00	3,00	3,00	3,00	3,00	3,00	3,00	3,00
Porcino	4,00	4,00	4,00	4,00	3,50	3,50	3,50	3,50	3,50	3,50	3,50	3,50	3,50
Vacuno	3,50	3,50	3,50	3,50	3,50	3,50	3,50	3,50	3,50	3,50	3,50	3,50	3,50
Alpaca	3,00	3,00	3,00	3,00	3,00	3,00	3,00	3,00	3,00	3,00	3,00	3,00	3,50
Caprino	2,50	2,50	2,50	2,50	2,50	2,50	2,50	2,50	2,50	2,50	2,50	2,50	3,00
Llama	3,00	3,00	3,00	3,00	3,00	3,00	3,00	3,00	3,00	3,00	3,00	3,00	3,00
Cuy*	10,00	10,00	10,00	10,00	10,00	10,00	10,00	10,00	10,00	10,00	10,00	10,00	10,00
Leche (l)	1,00	1,00	1,00	1,00	0,90	0,90	0,90	0,90	0,90	0,90	0,90	0,90	0,90
Huevo (kg)	2,60	2,60	4,00	3,50	4,00	4,00	4,00	4,00	3,80	3,80	3,80	3,80	4,00
Queso (kg)	8,00	8,00	10,00	10,00	9,00	9,00	9,00	9,00	9,00	9,00	9,00	9,00	9,00
Lana de oveja (lb)	2,00	2,00	2,80	2,80	2,80	2,80	2,50	2,50	2,50	2,50	2,50	2,50	2,50
Fibra de alpaca (lb)	s.i.	s.i.	2,00	2,00	2,00	2,00	2,00	2,00	2,00	2,00	2,00	2,00	2,00
Fibra de llama	s.i.	s.i.	s.i.	s.i.	s.i.	s.i.	s.i.	s.i.	s.i.	s.i.	s.i.	s.i.	s.i.

\*: Precio en pie por unidad.

CUADRO 09

REGION APURIMAC: INDICADORES DEL SECTOR PESCA

ESPECIE	2004									Total 2004	2005				Var. % Abr. 05/04	Enero-Abril		Variación % Ene-Abr 05/04	Precio (S/)
	Abr.	May.	Jun.	Jul.	Ago.	Set.	Oct.	Nov.	Dic.		Enc.	Feb.	Mar.	Abr.		2004	2005		
<b>TOTAL EXTRACCIÓN</b>	<b>6 828</b>	<b>7 642</b>	<b>782</b>	<b>9 390</b>	<b>6 855</b>	<b>6 453</b>	<b>4 523</b>	<b>3 910</b>	<b>3 832</b>	<b>77 467</b>	<b>5 330</b>	<b>5 830</b>	<b>6 506</b>	<b>11 160</b>	<b>63,5</b>	<b>34 080</b>	<b>28 826</b>	<b>-15,4</b>	
Pejerrey (kg.)	6 273	6 900	200	8 565	6 200	5 850	3 850	3 350	3 326	69 767	3 930	3 480	4 386	6 550	4,4	31 526	18 346	-41,8	5,00
Laguna Pacucha	6 273	6 900	0	8 385	6 200	5 850	3 850	3 350	3 326	69 387	3 930	3 480	4 386	6 550	4,4	31 526	18 346	-41,8	
Otras lagunas	0	0	200	180	0	0	0	0	0	380	0	0	0	0	-,-	0	0	-,-	-
<b>Trucha (Kg.)</b>	<b>240</b>	<b>480</b>	<b>320</b>	<b>580</b>	<b>350</b>	<b>243</b>	<b>335</b>	<b>282</b>	<b>254</b>	<b>4 174</b>	<b>640</b>	<b>1 200</b>	<b>1 140</b>	<b>3 200</b>	<b>1233,3</b>	<b>1 330</b>	<b>6 180</b>	<b>364,7</b>	8,00
Criaderos 1/	240	480	320	580	350	243	335	282	254	4 174	640	1 200	1 140	3 200	1233,3	1 330	6 180	364,7	
Ríos y lagunas	0	0	0	0	0	0	0	0	0	0	0	0	0	0	-,-	0	0	-,-	-
<b>Carpa (Kg.)</b>	<b>280</b>	<b>230</b>	<b>230</b>	<b>210</b>	<b>270</b>	<b>310</b>	<b>266</b>	<b>240</b>	<b>210</b>	<b>3 071</b>	<b>320</b>	<b>250</b>	<b>280</b>	<b>430</b>	<b>53,6</b>	<b>1 105</b>	<b>1 280</b>	<b>15,8</b>	5,00
Especies Nativas 2/	35	32	32	35	35	50	72	38	42	455	440	900	700	980	2700,0	119	3 020	2437,8	-
<b>TOTAL COMERCIALIZACIÓN</b>	<b>9 901</b>	<b>8 903</b>	<b>6 992</b>	<b>7 251</b>	<b>9 825</b>	<b>10 908</b>	<b>9 811</b>	<b>8 996</b>	<b>7 175</b>	<b>113 256</b>	<b>9 368</b>	<b>11 404</b>	<b>14 794</b>	<b>12 545</b>	<b>26,7</b>	<b>43 395</b>	<b>48 111</b>	<b>10,9</b>	
Pejerrey	980	660	410	820	960	1 100	760	704	608	8 992	400	740	850	900	-8,2	2 970	2 890	-2,7	2,50
Lorna	460	395	0	0	0	0	0	0	0	2 455	560	1 520	1 640	1 540	234,8	2 060	5 260	155,3	2,50
Camarón	38	32	0	28	40	95	32	28	22	363	16	10	30	33	-13,2	86	89	3,5	25,00
Caballa	0	39	200	0	320	430	360	280	270	1 899	450	880	960	370	-,-	0	2 660	-,-	5,00
Cangrejo	263	560	18	35	51	60	49	40	93	3 071	20	3	10	15	-94,3	2 165	47	-97,8	S/3,50/Doc
Choro	1 170	72	24	26	5	6	3	3	6	4 444	40	20	30	40	-96,6	4 299	130	-97,0	S/2,00/Doc
Jurel o Chita	5 478	6 134	5 600	4 996	6 400	7 030	6 800	6 560	5 080	70 378	5 950	6 000	8 900	7 750	41,5	21 778	28 600	31,3	3,75
Pava	32	25	0	0	48	42	36	32	28	303	60	35	40	35	9,4	92	170	84,8	10,00
Trucha	0	0	0	0	0	0	0	0	0	0	0	0	0	-,-	0	0	-,-	-	
Carpa	0	0	0	0	0	0	0	0	0	0	0	0	0	-,-	0	0	-,-	-	
Especies nativas	0	0	0	0	0	0	0	0	0	0	0	0	0	-,-	0	0	-,-	-	
Conchitas	480	220	0	25	7	6	5	4	4	1 816	4	6	8	9	-98,2	1 545	27	-98,3	S/2,50/Doc
Calamar	0	0	0	42	0	0	0	0	0	42	0	0	0	0	-,-	0	0	-,-	-
Tollo	92	0	0	192	60	53	60	44	36	693	80	10	12	15	-83,7	248	117	-52,8	10,00
Bonito	460	180	0	28	26	30	24	20	24	1 389	44	25	42	38	-91,7	1 057	149	-85,9	10,00
Pulpo	0	0	0	0	0	0	0	0	0	10	0	0	0	0	-,-	10	0	-100,0	-
Almeja	0	0	0	0	0	0	0	0	0	0	0	0	0	-,-	0	0	-,-	-	
Caracol	0	0	0	0	0	0	0	0	0	0	0	0	0	-,-	0	0	-,-	-	
Corbatilla	0	0	0	0	0	0	0	0	0	0	0	0	0	-,-	0	0	-,-	-	
Lisa	82	280	240	0	680	710	480	312	272	7 606	312	350	380	290	253,7	4 632	1 332	-71,2	5,00
Pota	170	120	300	280	65	60	30	40	32	1 728	428	320	250	480	182,4	801	1 478	84,5	2,50
Langostino	32	20	25	24	45	68	60	44	38	760	48	14	32	35	9,4	436	129	-70,4	25,00
Mero	0	0	0	0	0	0	0	0	0	20	0	0	0	0	-,-	20	0	-100,0	-
Cojinova	38	43	0	75	75	78	48	46	40	443	0	0	0	0	-100,0	38	0	-100,0	-
Ojo de uva	48	52	0	0	0	0	0	0	0	100	25	40	35	40	-16,7	48	140	191,7	10,00
Merluza	0	0	0	540	960	1 050	1 000	800	600	5 470	396	750	800	900	-,-	520	2 846	447,3	3,00
corvina	42	32	0	140	48	50	40	20	10	417	24	20	25	20	-52,4	77	89	15,6	10,00
cabrilla	37	39	0	0	0	0	0	0	0	129	0	0	0	0	-100,0	90	0	-100,0	-
otros	0	0	175	0	35	40	24	20	12	729	512	661	750	35	-,-	423	1 958	362,9	-

Fuente: Dirección Regional de la Producción Apurímac - Sub Región Andahuaylas

1/ Considera la producción de la DISUREPE-And. (criaderos Andahuaylas) y piscigranjas privadas.

2/ Considera especies nativas (orestias, bagres, suches, sardinas y otros).

CUADRO 11

**REGIÓN APURIMAC: CRÉDITOS DESEMBOLSADOS POR EL BANCO DE MATERIALES**

(en nuevos soles)

PROGRAMA	2004									TOTAL AÑO	2005				Var% Abr 05/04	Acumulados		Var % Ene-Abr 05/04
	Abr	May	Jun	Jul	Ago	Sep	Oct	Nov	Dic		Ene	Feb	Mar	Abr		Ene-Abr 04	Ene-Abr 05	
<b>TOTAL</b>	<b>157740</b>	<b>106040</b>	<b>27729</b>	<b>29040</b>	<b>112640</b>	<b>82400</b>	<b>0</b>	<b>143000</b>	<b>254300</b>	<b>912 889</b>	<b>16 883</b>	<b>217 184</b>	<b>s.i.</b>	<b>39 131</b>	<b>-75,2</b>	<b>552310</b>	<b>273199</b>	<b>-50,5</b>
<b>NRO. CRÉDITOS</b>	<b>16</b>	<b>11</b>	<b>3</b>	<b>2</b>	<b>14</b>	<b>10</b>	<b>0</b>	<b>15</b>	<b>31</b>	<b>102</b>	<b>2</b>	<b>18</b>	<b>s.i.</b>	<b>5</b>	<b>-71,9</b>	<b>64</b>	<b>25</b>	<b>-61,7</b>
<b>AUTOCONSTRUCCIÓN</b>	157740	94040	27729	29040	112640	82 400		143000	254300	900 889	8 000	51 928	s.i.	29 964	-81,0	552310	89892	-83,7
<b>NRO. CRÉDITOS</b>	16	11	3	2	14	10		15	31	102	1	6	s.i.	4	-78,1	64	11	-83,6
<b>CRÉDITOS COMPLEMENTARIOS / 1</b>		12000								12 000	--	--	--	--	#;DIV/0!	0	0	--
<b>NRO. CRÉDITOS</b>		1								1	--	--	--	--	#;DIV/0!	0	0	--
<b>CRÉD. EXTRAORD. POR PUNTUALIDAD</b>										0	8 883	9 450	s.i.	9 167	#;DIV/0!	0	27500	--
<b>NRO. CRÉDITOS</b>										0	1	1	s.i.	1	#;DIV/0!	0	3	--
<b>VNDA. NUEVA / 2</b>										--		155 806	s.i.	0	#;DIV/0!	0	155806	--
<b>NRO. CRÉDITOS</b>										--		11	s.i.	0	#;DIV/0!	0	11	--

Fuente: Banco de Materiales Unidad Operativa Cusco

/1 Programa anulado para el año 2005

/2 Nuevo programa de crédito para el año 2005

Nota: Por reconversión el Banco de Materiales ha diferido los créditos aprobados en marzo al mes de abril.

CUADRO 12

**APURÍMAC: ARRIBOS A ESTABLECIMIENTOS DE HOSPEDAJE POR PAÍSES DE PROCEDENCIA**

PAÍS	2004										TOTAL 2004	2005				Var % Abr 05/04	Acum. Anual		Var % Ene-Abr 05/04
	Abr	May	Jun	Jul	Ago	Sep	Oct	Nov	Dic	Ene		Feb	Mar	Abr	2004		2 005		
<b>TOTAL</b>	<b>7 835</b>	<b>7 891</b>	<b>8 498</b>	<b>9 352</b>	<b>9 629</b>	<b>8 791</b>	<b>9 483</b>	<b>9 048</b>	<b>7 888</b>	<b>103 368</b>	<b>7 953</b>	<b>8 170</b>	<b>8082</b>	<b>8 305</b>	<b>6,0</b>	<b>32788</b>	<b>32 510</b>	<b>-0,8</b>	
Total Nac.	7 716	7 773	8 257	8 975	9 293	8 581	9 141	8 897	7 762	101 032	7 790	8 048	7963	8 137	5,5	32353	31 938	-1,3	
Total Ext.	119	118	241	377	336	210	342	151	126	2 336	163	122	119	168	41,2	435	572	31,5	
<b>NORTE AMÉRICA</b>	<b>31</b>	<b>15</b>	<b>80</b>	<b>132</b>	<b>42</b>	<b>23</b>	<b>79</b>	<b>9</b>	<b>26</b>	<b>489</b>	<b>18</b>	<b>26</b>	<b>19</b>	<b>47</b>	<b>51,6</b>	<b>83</b>	<b>110</b>	<b>32,5</b>	
EE.UU.	29	14	72	124	35	15	67	5	15	410	11	15	8	44	51,7	63	78	23,8	
Canadá	2	1	8	8	7	8	12	4	11	79	7	11	11	3	50,0	20	32	60,0	
<b>CENTRO AMÉRICA</b>	<b>0</b>	<b>0</b>	<b>1</b>	<b>1</b>	<b>2</b>	<b>0</b>	<b>7</b>	<b>2</b>	<b>2</b>	<b>25</b>	<b>4</b>	<b>0</b>	<b>4</b>	<b>0</b>	<b>--</b>	<b>10</b>	<b>8</b>	<b>-20,0</b>	
México	0	0	1	1	0	0	1	1	0	10	3	0	0	0	--	6	3	-50,0	
Otros países	0	0	0	0	2	0	6	1	2	15	1	0	4	0	--	4	5	25,0	
<b>SUD AMÉRICA</b>	<b>12</b>	<b>6</b>	<b>17</b>	<b>43</b>	<b>28</b>	<b>14</b>	<b>53</b>	<b>18</b>	<b>9</b>	<b>242</b>	<b>31</b>	<b>35</b>	<b>14</b>	<b>8</b>	<b>-33,3</b>	<b>54</b>	<b>88</b>	<b>63,0</b>	
Argentina	6	1	4	1	20	1	27	6	0	77	6	4	3	2	-66,7	17	15	-11,8	
Bolivia	0	1	2	24	0	0	0	2	2	33	0	17	2	0	--	2	19	850,0	
Brasil	1	2	0	4	0	3	1	3	3	29	11	6	2	4	300,0	13	23	76,9	
Chile	1	0	0	0	5	0	3	1	1	15	1	4	0	0	-100,0	5	5	0,0	
Colombia	0	2	5	7	1	7	4	4	2	39	11	1	1	1	--	7	14	100,0	
Ecuador	0	0	3	0	0	3	1	0	1	10	0	1	1	1	--	2	3	50,0	
Paraguay	0	0	2	0	0	0	0	0	0	2	0	0	0	0	--	0	0	--	
Uruguay	0	0	0	1	0	0	0	0	0	1	0	1	2	0	--	0	3	--	
Venezuela	0	0	1	0	1	0	0	0	0	2	0	0	2	0	--	0	2	--	
Otros países	4	0	0	6	1	0	17	2	0	34	2	1	1	0	-100,0	8	4	-50,0	
<b>EUROPA</b>	<b>57</b>	<b>85</b>	<b>133</b>	<b>188</b>	<b>244</b>	<b>157</b>	<b>170</b>	<b>116</b>	<b>74</b>	<b>1 399</b>	<b>102</b>	<b>57</b>	<b>75</b>	<b>98</b>	<b>71,9</b>	<b>232</b>	<b>332</b>	<b>43,1</b>	
Alemania	10	15	24	21	14	48	29	36	29	269	10	16	20	25	150,0	53	71	34,0	
España	3	1	13	7	12	10	15	8	4	79	12	7	10	7	133,3	9	36	300,0	
Francia	29	35	38	83	91	30	24	19	10	401	14	8	12	19	-34,5	71	53	-25,4	
Italia	2	14	10	17	79	5	38	15	10	228	7	8	2	11	450,0	40	28	-30,0	
Inglaterra	8	4	10	8	0	1	34	1	0	82	9	2	6	0	-100,0	24	17	-29,2	
Otros países	5	16	38	52	48	63	30	37	21	340	50	16	25	36	620,0	35	127	262,9	
<b>ASIA</b>	<b>0</b>	<b>4</b>	<b>2</b>	<b>8</b>	<b>17</b>	<b>5</b>	<b>9</b>	<b>1</b>	<b>8</b>	<b>66</b>	<b>2</b>	<b>1</b>	<b>5</b>	<b>15</b>	<b>--</b>	<b>12</b>	<b>23</b>	<b>91,7</b>	
Japón	0	4	1	0	3	2	3	0	0	15	2	3	3	1	--	2	9	350,0	
Korea	0	0	0	2	5	0	4	0	3	19	0	0	0	0	--	5	0	-100,0	
Otros países	0	0	1	6	9	3	2	1	5	32	2	1	2	14	--	5	19	280,0	
<b>OTROS</b>	<b>6</b>	<b>8</b>	<b>8</b>	<b>5</b>	<b>3</b>	<b>11</b>	<b>24</b>	<b>4</b>	<b>7</b>	<b>101</b>	<b>4</b>	<b>2</b>	<b>2</b>	<b>0</b>	<b>-100,0</b>	<b>31</b>	<b>8</b>	<b>-74,2</b>	

Fuente: Dirección Regional de Comercio Exterior y Turismo-Apurímac

CUADRO 13

## REGIÓN APURÍMAC: PERNOCTACIONES DE TURISTAS NACIONALES Y EXTRANJEROS

PAÍS	2004									TOTAL 2004	2005				Var % Abr 05/04	Enero-Abril		Var % Ene-Abr 05/04
	Abr	May	Jun	Jul	Ago	Sep	Oct	Nov	Dic		Ene	Feb	Mar	Abr		2004	2005	
<b>TOTAL</b>	<b>10 021</b>	<b>10 094</b>	<b>10 570</b>	<b>11 890</b>	<b>12 118</b>	<b>10 870</b>	<b>11 847</b>	<b>11 531</b>	<b>9 962</b>	<b>131 643</b>	<b>10 122</b>	<b>10 921</b>	<b>10 196</b>	<b>10 969</b>	<b>9,5</b>	<b>42761</b>	<b>42208</b>	<b>-1,3</b>
Total Nac.	9 827	9 966	10 238	11 397	11 711	10 601	11 335	11 342	9 809	128 553	9 930	10 781	10 038	10 766	9,6	42154	41 515	-1,5
Total Ext.	194	128	332	493	407	269	512	189	153	3 090	192	140	158	203	4,6	607	693	14,2
<b>NORTE AMÉRICA</b>	<b>98</b>	<b>20</b>	<b>123</b>	<b>187</b>	<b>45</b>	<b>27</b>	<b>175</b>	<b>10</b>	<b>29</b>	<b>777</b>	<b>21</b>	<b>33</b>	<b>22</b>	<b>54</b>	<b>-44,9</b>	<b>161</b>	<b>130</b>	<b>-19,3</b>
EE.UU.	96	19	107	176	37	18	159	6	18	679	14	16	11	51	-46,9	139	92	-33,8
Canadá	2	1	16	11	8	9	16	4	11	98	7	17	11	3	50,0	22	38	72,7
<b>CENTRO AMÉRICA</b>	<b>0</b>	<b>0</b>	<b>1</b>	<b>1</b>	<b>2</b>	<b>0</b>	<b>13</b>	<b>2</b>	<b>2</b>	<b>35</b>	<b>4</b>	<b>0</b>	<b>6</b>	<b>0</b>	<b>--</b>	<b>14</b>	<b>10</b>	<b>-28,6</b>
México	0	0	1	1	0	0	7	1	0	17	3	0	0	0	--	7	3	-57,1
Otros países	0	0	0	0	2	0	6	1	2	18	1	0	6	0	--	7	7	0,0
<b>SUD AMÉRICA</b>	<b>13</b>	<b>5</b>	<b>25</b>	<b>70</b>	<b>57</b>	<b>17</b>	<b>93</b>	<b>19</b>	<b>9</b>	<b>401</b>	<b>34</b>	<b>42</b>	<b>14</b>	<b>10</b>	<b>-23,1</b>	<b>106</b>	<b>100</b>	<b>-5,7</b>
Argentina	7	0	10	1	40	1	39	7	0	116	7	5	3	2	-71,4	18	17	-5,6
Bolivia	0	1	4	48	0	0	0	2	2	59	0	17	2	0	--	2	19	850,0
Brasil	1	2	0	5	0	6	7	3	3	86	12	6	2	5	400,0	60	25	-58,3
Chile	1	0	0	0	5	0	3	1	1	17	1	4	0	0	-100,0	7	5	-28,6
Colombia	0	2	5	7	2	7	5	4	2	43	11	1	1	2	--	9	15	66,7
Ecuador	0	0	3	0	0	3	7	0	1	16	0	5	1	1	--	2	7	250,0
Paraguay	0	0	2	0	0	0	0	0	0	2	0	0	0	0	--	0	0	--
Uruguay	0	0	0	1	0	0	0	0	0	1	0	3	2	0	--	0	5	--
Venezuela	0	0	1	0	9	0	0	0	0	10	0	0	2	0	--	0	2	--
Otros países	4	0	0	8	1	0	32	2	0	51	3	1	1	0	-100,0	8	5	-37,5
<b>EUROPA</b>	<b>76</b>	<b>90</b>	<b>172</b>	<b>220</b>	<b>279</b>	<b>209</b>	<b>194</b>	<b>152</b>	<b>94</b>	<b>1 686</b>	<b>121</b>	<b>58</b>	<b>108</b>	<b>120</b>	<b>57,9</b>	<b>276</b>	<b>407</b>	<b>47,5</b>
Alemania	11	15	25	27	20	88	50	51	36	373	13	17	20	37	236,4	61	87	42,6
España	14	1	34	9	19	10	15	9	6	125	14	7	27	10	-28,6	22	58	163,6
Francia	31	38	48	89	97	36	24	19	12	440	15	8	21	20	-35,5	77	64	-16,9
Italia	3	14	10	19	84	5	38	15	12	238	7	6	2	14	366,7	41	29	-29,3
Inglaterra	11	6	12	8	0	1	34	1	0	89	12	3	6	0	-100,0	27	21	-22,2
Otros países	6	16	43	68	59	69	33	57	28	421	60	17	32	39	550,0	48	148	208,3
<b>ASIA</b>	<b>2</b>	<b>4</b>	<b>3</b>	<b>10</b>	<b>19</b>	<b>5</b>	<b>10</b>	<b>2</b>	<b>8</b>	<b>77</b>	<b>4</b>	<b>5</b>	<b>5</b>	<b>19</b>	<b>850,0</b>	<b>16</b>	<b>33</b>	<b>106,3</b>
Japón	0	4	1	0	3	2	3	0	0	16	2	3	3	1	--	3	9	200,0
Korea	0	0	0	2	5	0	4	0	3	19	0	0	0	0	--	5	0	-100,0
Otros países	2	0	2	8	11	3	3	2	5	42	2	2	2	18	800,0	8	24	200,0
<b>OTROS</b>	<b>5</b>	<b>9</b>	<b>8</b>	<b>5</b>	<b>5</b>	<b>11</b>	<b>27</b>	<b>4</b>	<b>11</b>	<b>114</b>	<b>8</b>	<b>2</b>	<b>3</b>	<b>0</b>	<b>-100,0</b>	<b>34</b>	<b>13</b>	<b>-61,8</b>

Fuente: Dirección Regional de Comercio Exterior y Turismo-Apurímac

CUADRO 14

**REGIÓN APURÍMAC: GENERACIÓN Y VENTA DE ENERGÍA ELÉCTRICA (MWH)**

	2004									Total 2004	2005				Var. % Abr. 05/04	Enero-Abril		Variación % Ene-Abr 05/04
	Abr.	May.	Jun.	Jul.	Ago.	Sep.	Oct.	Nov.	Dic.		Ene.	Feb.	Mar.	Abr.		2004	2005	
<b>GENERACION DE ENERGIA</b>																		
<b>TOTAL ENERGIA</b>	<b>3 319</b>	<b>2 721</b>	<b>2 179</b>	<b>2 471</b>	<b>2 036</b>	<b>2 245</b>	<b>2 221</b>	<b>2 661</b>	<b>2 784</b>	<b>31 416</b>	<b>3 239</b>	<b>3 079</b>	<b>2 935</b>	<b>3 463</b>	<b>4,4</b>	<b>12 099</b>	<b>12 716</b>	<b>5,1</b>
Hidráulica	3 282	2 672	2 132	2 432	2 001	2 207	2 180	2 633	2 763	31 038	3 231	3 065	2 903	3 420	4,2	12 019	12 618	5,0
Térmica	36	49	47	39	35	38	41	28	21	378	8	14	32	43	19,0	80	98	23,0
<b>VENTA DE ENERGIA ELECTRICA</b>																		
<b>TOTAL VENTA ENERGIA</b>	<b>2 768</b>	<b>2 152</b>	<b>2 327</b>	<b>2 248</b>	<b>2 330</b>	<b>2 318</b>	<b>2 295</b>	<b>2 390</b>	<b>3 104</b>	<b>33 885</b>	<b>3 049</b>	<b>3 003</b>	<b>3 462</b>	<b>3 731</b>	<b>34,8</b>	<b>9 162</b>	<b>13 245</b>	<b>44,6</b>
<b>MERCADO REGULADO</b>	<b>2 768</b>	<b>2 152</b>	<b>2 327</b>	<b>2 248</b>	<b>2 330</b>	<b>2 318</b>	<b>2 295</b>	<b>2 390</b>	<b>2 334</b>	<b>27 556</b>	<b>2 215</b>	<b>2 221</b>	<b>2 282</b>	<b>2 522</b>	<b>-8,9</b>	<b>9 162</b>	<b>9 240</b>	<b>0,9</b>
<b>Media Tensión</b>	811	206	229	238	257	254	235	250	241	3 741	247	281	272	321	-60,4	1 831	1 121	-38,8
<b>Baja Tensión</b>	1 957	1 946	2 098	2 010	2 073	2 064	2 060	2 140	2 093	23 815	1 968	1 940	2 010	2 201	12,5	7 331	8 119	10,7
Alumbrado Público	213	206	203	192	199	227	219	227	227	2 538	227	227	220	228	7,0	838	902	7,6
No Residencial	371	362	389	383	392	392	388	407	396	4 479	349	345	408	456	22,9	1 370	1 558	13,7
Residencial	1 373	1 378	1 506	1 435	1 482	1 445	1 453	1 506	1 470	16 798	1 392	1 368	1 383	1 517	10,5	5 123	5 660	10,5
Otros	0	0	0	0	0	0	0	0	0	0	0	0	0	0	-.-	0	0	-.-
<b>MERCADO LIBRE</b>	<b>0</b>	<b>0</b>	<b>0</b>	<b>0</b>	<b>0</b>	<b>0</b>	<b>0</b>	<b>0</b>	<b>770</b>	<b>6 329</b>	<b>834</b>	<b>782</b>	<b>1 180</b>	<b>1 209</b>	<b>-.-</b>	<b>0</b>	<b>4 005</b>	<b>-.-</b>

Fuente: EGEMSA, Electro Sur Este S.A.A.

CUADRO 15

**REGIÓN APURÍMAC: DEPÓSITOS EN EL SISTEMA FINANCIERO**

(Saldo en Miles de Nuevos Soles)

ENTIDADES FINANCIERAS	2004									2005			
	Abr	May	Jun	Jul	Ago	Sep	Oct	Nov	Dic	Ene	Feb	Mar	Abr
<b>I. SISTEMA BANCARIO</b>	<b>29 576</b>	<b>28 964</b>	<b>28 306</b>	<b>28 695</b>	<b>33 297</b>	<b>32 792</b>	<b>32 771</b>	<b>34 757</b>	<b>34 018</b>	<b>32 621</b>	<b>30 612</b>	<b>26 828</b>	<b>25 746</b>
Crédito	27 249	26 483	25 707	25 566	30 537	30 175	30 385	32 277	31 405	30 211	28 913	24 964	23 850
Trabajo	2 327	2 481	2 599	3 129	2 760	2 617	2 386	2 480	2 613	2 410	1 699	1 864	1 896
<b>II.SISTEMA NO BANCARIO</b>	<b>23 916</b>	<b>23 758</b>	<b>23 625</b>	<b>24 651</b>	<b>24 825</b>	<b>25 519</b>	<b>25 394</b>	<b>25 123</b>	<b>26 132</b>	<b>26 741</b>	<b>25 879</b>	<b>26 311</b>	<b>26 471</b>
Caja Municipal Arequipa	2 036	2 083	2 043	2 407	2 693	2 914	3 054	3 112	3 350	3 493	3 323	3 434	3 445
Caja Municipal Cusco	15 894	15 847	15 819	16 645	16 549	16 997	16 528	16 065	16 717	17 170	16 591	16 661	16 983
CRAC. Quillabamba	5 986	5 829	5 764	5 598	5 583	5 607	5 813	5 946	6 064	6 078	5 965	6 216	6 043
<b>T O T A L</b>	<b>53 491</b>	<b>52 722</b>	<b>51 931</b>	<b>53 346</b>	<b>58 122</b>	<b>58 310</b>	<b>58 166</b>	<b>59 880</b>	<b>60 150</b>	<b>59 363</b>	<b>56 491</b>	<b>53 139</b>	<b>52 217</b>
<b>TOTAL M/N</b>	24 898	25 786	26 136	27 129	32 483	33 257	33 303	35 472	34 573	33 832	32 676	31 419	30 670
<b>TOTAL M/E</b>	28 593	26 936	25 796	26 217	25 639	25 054	24 862	24 407	25 577	25 531	23 815	21 720	21 547

Fuente: Entidades Financieras



**CUADRO 16**

**REGIÓN APURÍMAC: DEPÓSITOS EN LA BANCA MÚLTIPLE SEGÚN MODALIDAD**

(Saldo en Miles de Nuevos Soles)

ENTIDADES FINANCIERAS	2 004									2005			
	Abr	May	Jun	Jul	Ago	Set	Oct	Nov	Dic.	Ene	Feb	Mar	Abr
<b>DEPÓSITOS A LA VISTA</b>	<b>6 747</b>	<b>7 254</b>	<b>7 648</b>	<b>7 668</b>	<b>6 736</b>	<b>6 376</b>	<b>7 228</b>	<b>8 728</b>	<b>7 613</b>	<b>7 582</b>	<b>8 450</b>	<b>6 885</b>	<b>5 958</b>
Crédito	6 747	7 254	7 648	7 668	6 736	6 376	7 228	8 724	7 608	7 576	8 450	6 885	5 942
Trabajo	0	0	0	0	0	0	0	4	5	6	0	0	16
<b>DEPOSITOS DE AHORRO</b>	<b>19 778</b>	<b>18 931</b>	<b>17 894</b>	<b>18 287</b>	<b>23 746</b>	<b>23 445</b>	<b>21 914</b>	<b>22 728</b>	<b>23 130</b>	<b>21 728</b>	<b>18 832</b>	<b>17 282</b>	<b>16 969</b>
Crédito	18 295	17 254	16 143	16 019	21 805	22 039	20 747	21 445	21 328	20 157	18 005	16 180	15 835
Trabajo	1 483	1 677	1 751	2 268	1 941	1 406	1 167	1 283	1 802	1 571	827	1 102	1 134
<b>DEPÓSITOS A PLAZO</b>	<b>3 051</b>	<b>2 778</b>	<b>2 763</b>	<b>2 741</b>	<b>2 815</b>	<b>2 971</b>	<b>3 629</b>	<b>3 301</b>	<b>3 275</b>	<b>3 311</b>	<b>3 330</b>	<b>2 661</b>	<b>2 819</b>
Crédito	2 207	1 974	1 915	1 880	1 996	1 760	2 410	2 108	2 469	2 478	2 458	1 899	2 073
Trabajo	844	804	848	861	819	1 211	1 219	1 193	806	833	872	762	746
<b>T O T A L</b>	<b>29 576</b>	<b>28 964</b>	<b>28 306</b>	<b>28 695</b>	<b>33 297</b>	<b>32 792</b>	<b>32 771</b>	<b>34 757</b>	<b>34 018</b>	<b>32 621</b>	<b>30 612</b>	<b>26 828</b>	<b>25 746</b>
Crédito	27 249	26 483	25 707	25 566	30 537	30 175	30 385	32 277	31 405	30 211	28 913	24 964	23 850
Trabajo	2 327	2 481	2 599	3 129	2 760	2 617	2 386	2 480	2 613	2 410	1 699	1 864	1 896
<b>TOTAL M/N</b>	<b>12 446</b>	<b>13 336</b>	<b>13 508</b>	<b>13 715</b>	<b>18 783</b>	<b>18 717</b>	<b>18 699</b>	<b>21 006</b>	<b>19 601</b>	<b>17 930</b>	<b>17 239</b>	<b>53 139</b>	<b>52 217</b>
<b>TOTAL M/E</b>	<b>17 130</b>	<b>15 628</b>	<b>14798</b>	<b>14980</b>	<b>14514</b>	<b>14075</b>	<b>14073</b>	<b>13 751</b>	<b>14 418</b>	<b>14 692</b>	<b>13 373</b>	<b>31 419</b>	<b>30 670</b>

Fuente: Entidades Financieras

**CUADRO 17**

**REGIÓN APURÍMAC: DEPÓSITOS EN EL SISTEMA NO BANCARIO SEGÚN MODALIDAD**

(Saldo en miles de Nuevos Soles)

ENTIDADES FINANCIERAS	2 004									2005			
	Abr	May	Jun	Jul	Ago	Set	Oct	Nov	Dic.	Ene	Feb	Mar	Abr
<b>DEPÓSITOS DE AHORRO</b>	<b>12 370</b>	<b>12 221</b>	<b>12 105</b>	<b>11 216</b>	<b>11 148</b>	<b>12 250</b>	<b>12 096</b>	<b>11 791</b>	<b>13 063</b>	<b>13 572</b>	<b>13 066</b>	<b>13 986</b>	<b>13 627</b>
Caja Municipal Arequipa	1 331	1 414	1 347	1 160	1 386	1 558	1 648	1 666	2 469	2 404	2 280	2 423	2 392
Caja Municipal Cusco	9 422	9 317	9 265	8 729	8 517	9 436	9 163	8 803	9 207	9 755	9 346	9 780	10 072
CRAC Quillabamba	1 617	1 490	1 493	1 326	1 245	1 256	1 285	1 322	1 387	1 413	1 440	1 783	1 163
<b>DEPÓSITOS A PLAZO</b>	<b>11 546</b>	<b>11 537</b>	<b>11 520</b>	<b>13 435</b>	<b>13 677</b>	<b>13 269</b>	<b>13 299</b>	<b>13 332</b>	<b>13 069</b>	<b>13 169</b>	<b>12 813</b>	<b>12 325</b>	<b>12 844</b>
Caja Municipal Arequipa	705	668	696	1 247	1 307	1 356	1 406	1 446	881	1 089	1 043	1 011	1 053
Caja Municipal Cusco	6 472	6 530	6 554	7 916	8 033	7 561	7 364	7 261	7 510	7 416	7 245	6 881	6 911
CRAC Quillabamba	4 369	4 339	4 270	4 272	4 338	4 351	4 528	4 625	4 678	4 665	4 525	4 433	4 880
<b>T O T A L</b>	<b>23 916</b>	<b>23 758</b>	<b>23 625</b>	<b>24 651</b>	<b>24 825</b>	<b>25 519</b>	<b>25 394</b>	<b>25 123</b>	<b>26 132</b>	<b>26 741</b>	<b>25 879</b>	<b>26 311</b>	<b>26 471</b>
Caja Municipal Arequipa	2 036	2 083	2 043	2 407	2 693	2 914	3 054	3 112	3 350	3 493	3 323	3 434	3 445
Caja Municipal Cusco	15 894	15 847	15 819	16 645	16 549	16 997	16 528	16 065	16 717	17 170	16 591	16 661	16 983
CRAC Quillabamba	5 986	5 829	5 764	5 598	5 583	5 607	5 813	5 946	6 064	6 078	5 965	6 216	6 043
<b>TOTAL M/N</b>	<b>12 452</b>	<b>12 450</b>	<b>12 628</b>	<b>13 414</b>	<b>13 700</b>	<b>14 540</b>	<b>14 605</b>	<b>14 466</b>	<b>14 973</b>	<b>15 902</b>	<b>15 436</b>	<b>16 314</b>	<b>16 191</b>
<b>TOTAL M/E</b>	<b>11 464</b>	<b>11 308</b>	<b>10 997</b>	<b>11 237</b>	<b>11 125</b>	<b>10 979</b>	<b>10 790</b>	<b>10 657</b>	<b>11 159</b>	<b>10 839</b>	<b>10 443</b>	<b>9 997</b>	<b>10 280</b>

CUADRO 18

**REGIÓN APURÍMAC: COLOCACIONES DEL SISTEMA FINANCIERO**

(Saldo en Miles de Nuevos Soles)

ENTIDADES FINANCIERAS	2004									2005			
	Abr	May	Jun	Jul	Ago	Sep	Oct	Nov	Dic.	Ene	Feb	Mar	Abr
<b>I. SISTEMA BANCARIO</b>	<b>3 936</b>	<b>4 078</b>	<b>2 971</b>	<b>2 924</b>	<b>2 627</b>	<b>2 813</b>	<b>3 085</b>	<b>3 043</b>	<b>3 009</b>	<b>3 051</b>	<b>3 266</b>	<b>3 304</b>	<b>3 455</b>
Crédito	1 850	1 993	911	801	676	813	1 111	979	950	921	995	966	1 037
Trabajo	2 086	2 085	2 060	2 123	1 951	2 000	1 974	2 064	2 059	2 130	2 271	2 338	2 418
<b>II.SISTEMA NO BANCARIO</b>	<b>37 744</b>	<b>38 821</b>	<b>39 108</b>	<b>38 836</b>	<b>38 871</b>	<b>39 135</b>	<b>38 655</b>	<b>38 963</b>	<b>39 761</b>	<b>38 543</b>	<b>38 446</b>	<b>39 012</b>	<b>39 120</b>
Caja Municipal Arequipa	8 125	8 079	8 315	8 219	8 373	8 455	8 287	8 525	8 947	8 759	8 841	8 984	8 855
Caja Municipal Cusco	27 004	28 139	28 191	28 013	27 768	27 872	27 532	27 489	27 791	26 855	26 641	26 975	27 153
CRAC Quillabamba	2 615	2 603	2 602	2 604	2 730	2 809	2 836	2 949	3 022	2 929	2 964	3 053	3 113
<b>T O T A L</b>	<b>41 680</b>	<b>42 899</b>	<b>42 079</b>	<b>41 760</b>	<b>41 498</b>	<b>41 948</b>	<b>41 740</b>	<b>42 006</b>	<b>42 769</b>	<b>41 594</b>	<b>41 712</b>	<b>42 316</b>	<b>42 576</b>
<b>TOTAL M/N</b>	29 254	29 491	29 338	29 094	28 717	28 782	28 332	28 192	28 122	27 463	27 576	27 960	27 951
<b>TOTAL M/E</b>	12 426	13 408	12 741	12 666	12 781	13 166	13 408	13 814	14 647	14 132	14 136	14 356	14 625

Fuente: Entidades Financieras

**CUADRO 19**

**REGIÓN APURÍMAC: COLOCACIONES DEL SISTEMA FINANCIERO POR SECTORES ECONÓMICOS**

(Saldo en Miles de Nuevos Soles)

S E C T O R	2 0 0 4									2005			
	Abr.	May.	Jun.	Jul	Ago	Set	Oct	Nov	Dic.	Ene	Feb.	Mar.	Abr.
AGRICULTURA	733	760	506	499	419	457	476	2 508	426	404	431	464	490
GANADERÍA	42	43	49	52	31	39	42	36	32	26	33	43	54
PESQUERÍA	9	12	10	10	10	9	10	9	9	10	10	8	9
MINERÍA	0	0	0	2	2	2	2	2	1	4	3	3	3
INDUSTRIA	506	509	526	942	950	947	1 094	931	999	989	947	987	981
TRANSPORTES	2 276	2 267	2 355	2 692	2 700	2 715	2 618	2 566	2 623	2 522	2 472	2 533	2 616
COMERCIO	16 036	15 714	16 675	18 948	18 858	19 018	19 348	19 753	19 865	18 916	17 024	19 129	19 120
CONSTRUCCIÓN	0	0	0	942	1 053	1 161	58	387	868	976	68	993	706
SECTOR PÚBLICO	567	648	482	454	466	431	604	553	427	525	475	481	12 717
DIVERSOS	21 510	22 947	21 476	17 219	17 009	17 168	17 487	15 260	17 519	17 223	20 248	17 675	5 880
T O T A L	41 680	42 899	42 079	41 760	41 498	41 948	41 740	42 006	42 769	41 594	41 712	42 316	42 576

Fuente: Entidades Financieras

CUADRO 20

**REGIÓN APURIMAC: COEFICIENTE DE CARTERA PESADA DEL SISTEMA FINANCIERO 1/**

ENTIDADES FINANCIERAS	2 004									2 005			
	Abr	May	Jun	Jul	Ago	Sep	Oct	Nov	Dic	Ene	Feb	Mar	Abr
<b>I. SISTEMA BANCARIO</b>	<b>33,29</b>	<b>32,14</b>	<b>7,82</b>	<b>8,05</b>	<b>8,86</b>	<b>8,21</b>	<b>7,34</b>	<b>23,76</b>	<b>23,74</b>	<b>24,22</b>	<b>23,98</b>	<b>25,32</b>	<b>24,29</b>
Crédito	70,82	65,77	25,50	29,41	34,45	28,39	20,37	23,41	20,46	22,05	20,53	22,63	21,32
Trabajo	0,00	0,00	0,00	0,00	0,00	0,00	0,00	23,93	25,25	25,16	25,50	26,43	25,56
<b>II. SISTEMA NO BANCARIO</b>	<b>7,98</b>	<b>7,27</b>	<b>7,25</b>	<b>8,18</b>	<b>7,57</b>	<b>6,95</b>	<b>7,48</b>	<b>7,63</b>	<b>7,16</b>	<b>8,45</b>	<b>8,79</b>	<b>8,51</b>	<b>9,50</b>
Caja Municipal Arequipa	7,27	4,26	4,52	4,43	4,81	5,15	5,13	5,60	4,59	5,51	5,84	4,92	5,29
Caja Municipal Cusco	7,51	7,34	7,22	8,55	7,59	6,93	7,65	7,80	7,47	8,92	9,34	9,26	10,62
CRAC Quillabamba	14,97	15,86	16,23	16,10	15,89	12,65	12,73	11,97	11,90	12,92	12,69	12,42	11,78
<b>T O T A L</b>	<b>10,37</b>	<b>9,64</b>	<b>7,29</b>	<b>8,17</b>	<b>7,65</b>	<b>7,04</b>	<b>7,47</b>	<b>8,80</b>	<b>8,33</b>	<b>9,61</b>	<b>9,98</b>	<b>9,82</b>	<b>10,70</b>

1/ (Colocaciones vencidas + cobranza judicial)/(total de Colocaciones)

**CUADRO 21**

**REGIÓN APURÍMAC: RELACIÓN COLOCACIONES/DEPÓSITOS DEL SISTEMA FINANCIERO**

(En Miles de Nuevos Soles)

ENTIDADES FINANCIERAS	2004									2005				
	Abr	May	Jun	Jul	Ago	Sep	Oct	Nov	Dic	Ene	Feb	Mar	Abr	
<b>I. SISTEMA BANCARIO</b>	<b>0,13</b>	<b>0,14</b>	<b>0,10</b>	<b>0,10</b>	<b>0,08</b>	<b>0,09</b>	<b>0,09</b>	<b>0,09</b>	<b>0,09</b>	<b>0,09</b>	<b>0,09</b>	<b>0,11</b>	<b>0,12</b>	<b>0,13</b>
Crédito	0,07	0,08	0,04	0,03	0,02	0,03	0,04	0,03	0,03	0,03	0,03	0,04	0,04	0,04
Trabajo	0,90	0,84	0,79	0,68	0,71	0,76	0,83	0,83	0,79	0,88	1,34	1,25	1,28	1,28
<b>II. SISTEMA NO BANCARIO</b>	<b>1,58</b>	<b>1,63</b>	<b>1,66</b>	<b>1,58</b>	<b>1,57</b>	<b>1,53</b>	<b>1,52</b>	<b>1,55</b>	<b>1,52</b>	<b>1,44</b>	<b>1,49</b>	<b>1,48</b>	<b>1,48</b>	<b>1,48</b>
Caja Municipal Arequipa	3,99	3,88	4,07	3,41	3,11	2,90	2,71	2,74	2,67	2,51	2,66	2,62	2,57	2,57
Caja Municipal Cusco	1,70	1,78	1,78	1,68	1,68	1,64	1,67	1,71	1,66	1,56	1,61	1,62	1,60	1,60
CRAC Quillabamba	0,44	0,45	0,45	0,47	0,49	0,50	0,49	0,50	0,50	0,48	0,50	0,49	0,52	0,52
<b>TOTAL</b>	<b>0,78</b>	<b>0,81</b>	<b>0,81</b>	<b>0,78</b>	<b>0,71</b>	<b>0,72</b>	<b>0,72</b>	<b>0,70</b>	<b>0,71</b>	<b>0,70</b>	<b>0,74</b>	<b>0,80</b>	<b>0,82</b>	<b>0,82</b>

Fuente: Entidades Financieras

CUADRO 22

TASAS DE INTERES ACTIVAS Y PASIVAS DEL SISTEMA BANCARIO 1/

Mes	MONEDA NACIONAL							MONEDA EXTRANJERA						
	ACTIVAS			PASIVAS				ACTIVAS			PASIVAS			
	Sobregiros	Prestamo a 360 días	TAMN	Ahorros	Plazo de 180 a 359 días	TIPMN	Legal	Sobregiros	Prestamo a 360 días	TAMEX	Ahorros	Plazo 180 a 359 días	TIPMEX	Legal
<b>2002</b>														
Dic	69,1	14,8	20,7	1,7	5,1	3,6	3,6	22,6	8,1	10,2	0,7	2,2	1,3	1,3
<b>2003</b>														
Dic	66,9	14,0	22,3	1,3	4,2	2,5	2,5	23,7	7,2	9,3	0,6	1,6	1,0	1,0
<b>2004</b>														
Ene	70,5	14,5	23,7	1,3	4,2	2,5	2,5	26,8	7,3	9,4	0,6	1,6	1,0	1,0
Feb	70,5	14,9	24,1	1,4	4,1	2,4	2,4	26,7	7,1	9,2	0,6	1,6	1,0	1,0
Mar	61,3	14,8	24,5	1,4	3,9	2,4	2,4	21,5	7,3	9,3	0,6	1,5	1,0	1,0
Abr	48,1	14,2	24,2	1,3	3,8	2,3	2,3	20,9	7,1	9,1	0,6	1,5	1,0	1,0
May	47,2	14,5	24,4	1,3	3,8	2,4	2,4	19,1	6,9	8,9	0,6	1,5	1,0	1,0
Jun	45,2	14,7	25,1	1,3	3,8	2,4	2,4	20,1	6,7	8,6	0,6	1,7	1,0	1,0
Jul	35,3	14,5	25,0	1,2	3,8	2,3	2,3	20,8	6,7	8,6	0,6	1,7	1,0	1,0
Ago	43,7	14,4	25,1	1,2	3,9	2,4	2,4	18,9	6,9	8,8	0,6	1,7	1,1	1,1
Sep	47,3	14,3	25,1	1,2	3,9	2,4	2,4	22,9	7,4	9,1	0,6	1,7	1,1	1,1
Oct	39,2	14,2	25,0	1,2	4,0	2,5	2,5	24,5	7,6	9,2	0,6	1,8	1,1	1,1
Nov	37,4	14,2	24,6	1,2	4,2	2,5	2,5	22,6	7,6	9,3	0,6	1,8	1,2	1,2
Dic	57,9	14,7	25,4	1,3	4,4	2,5	2,5	21,2	7,7	9,2	0,6	1,8	1,2	1,2
<b>2005</b>														
Ene	46,8	15,1	26,3	1,2	4,5	2,5	2,5	15,8	7,8	9,3	0,6	1,9	1,3	1,3
Feb	48,8	15,3	26,2	1,2	4,6	2,5	2,5	19,2	8,0	9,6	0,6	1,9	1,3	1,3
Mar	40,4	15,5	26,2	1,2	4,6	2,5	2,5	21,2	8,3	9,6	0,6	1,9	1,4	1,4
Abr	43,2	15,0	25,7	1,2	4,6	2,6	2,6	25,3	8,3	9,7	0,7	1,9	1,4	1,4

Fuente: Superintendencia de Banca y Seguros

1/ Tasas expresadas en terminos efectivos anuales.

TAMN: Es la tasa activa de mercado promedio ponderado en moneda nacional.

TIMN: Es la tasa pasiva de mercado promedio ponderada en moneda nacional.

TAMEX: Es la tasa activa de mercado promedio ponderada en moneda extranjera.

TIPMEX: Es la tasa pasiva de mercado promedio ponderada en moneda extrajera.

CUADRO 23

DEPARTAMENTO DE APURÍMAC: INGRESOS CORRIENTES DEL GOBIERNO CENTRAL EN TÉRMINOS NOMINALES

(Nuevos Soles)

	2 004									Total 2 004	2 005				TOTAL AÑO	% del Acumulado 2005	VAR. % REAL	
	Abr	May	Jun	Jul	Ago	Sep	Oct	Nov	Dic		Ene	Feb	Mar	Abr			Abr 05/04	Ene-Abr 05/04
<b>TOTAL ING. CORRIENTES (I+II)</b>	<b>1734 903</b>	<b>1866 563</b>	<b>2005 893</b>	<b>1765 993</b>	<b>2129 394</b>	<b>2208 633</b>	<b>2220 325</b>	<b>2023 847</b>	<b>2100 429</b>	<b>24 327 105</b>	<b>2 282 703</b>	<b>1 921 102</b>	<b>2 221 425</b>	<b>1 835 869</b>	<b>8 261 099</b>	<b>100,0</b>	<b>3,7</b>	<b>1,0</b>
<b>I. INGRESOS TRIBUTARIOS</b>	<b>566 267</b>	<b>626 968</b>	<b>633 672</b>	<b>569 923</b>	<b>650 115</b>	<b>636 684</b>	<b>620 231</b>	<b>654 104</b>	<b>659 317</b>	<b>7 640 317</b>	<b>713 946</b>	<b>506 223</b>	<b>696 055</b>	<b>638 100</b>	<b>2 554 324</b>	<b>30,9</b>	<b>10,5</b>	<b>-3,5</b>
1. Impto a los ingresos	342 862	336 291	362 113	342 613	331 475	318 939	336 989	341 016	373 868	4 113 351	423 147	300 298	427 578	405 412	1 556 437	-	15,9	11,2
2. Impto General a las Ventas (IGV)	119 624	185 794	153 740	116 634	201 421	208 664	170 515	210 509	169 225	2 186 309	232 944	204 913	222 543	187 550	847 951	-	53,7	7,7
3. Impto Selectivo al Consumo (ISC)	1 539	1 343	1 689	1 704	1 632	2 123	2 193	2 260	2 100	22 188	3 052	1 011	1 254	2 233	7 550	-	42,2	3,3
4. Otros Ingresos Tributarios 1/	102 242	103 539	116 130	108 971	115 586	106 958	110 533	100 319	114 123	1 318 469	54 803	43 964	44 679	42 904	186 350	-	-58,9	-58,8
<b>II. INGRESOS NO TRIBUTARIOS</b>	<b>1168 636</b>	<b>1239 595</b>	<b>1372 221</b>	<b>1196 070</b>	<b>1479 279</b>	<b>1571 949</b>	<b>1600 094</b>	<b>1369 743</b>	<b>1441 112</b>	<b>16 686 788</b>	<b>1 568 757</b>	<b>1 414 879</b>	<b>1 525 370</b>	<b>1 197 769</b>	<b>5 706 776</b>	<b>69,1</b>	<b>0,5</b>	<b>3,1</b>
1. FONAVI	225	152	193	0	0	0	0	0	0	721	0	0	0	0	0	-	-100,0	-100,0
2. ONP	294 950	336 524	343 613	310 355	450 121	377 787	425 422	376 511	398 630	4 495 726	517 240	303 689	440 740	301 709	1 563 378	-	0,3	3,5
3. ESSALUD	835 039	854 208	965 962	831 522	976 319	1133 853	1127 724	942 385	996 437	11 511 434	1 005 685	1 072 247	1 025 055	824 417	3 927 404	-	-3,2	4,4
4. Otros	38 422	48 711	62 453	54 193	52 839	60 309	46 948	50 847	46 045	678 907	45 832	38 943	59 575	71 643	215 994	-	82,8	-17,5

FUENTE: SUNAT - SUNAD

1/ Incluye I.E.S.



CUADRO 24

REGIÓN APURIMAC: EJECUCION PRESUPUESTAL DE INGRESOS Y GASTOS DEL GOBIERNO REGIONAL

CATEGORIA GENERAL	Presup.to. Auto. 2004	2 004										TOTAL 2 004	Ppto. Autoriz. 2 005	2 005				Variación porcentual	
		Apr	May	Jun	Jul	Ago	Sep	Oct	Nov	Dic	Ene			Feb	Mar	Abr	Abr 05/04	Ene-Abr 05/04	
<b>INGRESOS CORRIENTES</b>	8 434 069	311 583	522 736	311 541	363 735	734 122	283 066	404 890	322 032	213 078	4 385 128	9 797 433	339 073	290 271	380 202	422 516,14	35,60	16,43	
IMPUESTOS	0	0	0	0	0	0	0	0	0	0	0	0	0	0	0	0,00	0,00	0,00	
TASAS	1 241 476	65 336	105 169	36 289	29 155	48 421	38 452	28 339	19 822	25 619	604 949	1 488 671	54 744	63 361	77 795	85 415,67	30,73	2,79	
CONTRIBUCIONES	45 900	0	0	0	0	45 914	0	0	0	0	1 000	0	0	0	0	0,00	0,00	0,00	
VENTA DE BIENES	3 683 324	164 422	257 222	135 689	188 215	172 510	136 930	96 487	186 779	114 593	1 816 701	4 786 298	130 388	93 604	165 009	195 023,98	18,61	10,55	
PRESTACION DE SERVICIOS	2 357 267	64 560	133 564	77 226	77 762	84 362	85 025	169 996	101 540	63 951	1 122 139	1 722 961	90 821	81 386	72 671	79 988,04	23,90	-1,17	
RENTAS DE LA PROPIEDAD	824 187	16 543	25 710	61 240	67 486	381 340	21 391	110 068	13 891	8 915	786 821	1 644 503	59 851	51 304	64 436	61 768,45	273,39	145,26	
MULTAS SANCIONES Y OTROS	0	0	0	0	0	0	0	0	0	0	0	5 000	0	0	0	0,00	0,00	0,00	
OTROS INGRESOS CORRIENTES	281 915	723	1 071	1 097	1 116	1 574	1 267	0	0	0	8 604	149 000	3 270	616	291	320,00	-55,76	81,34	
<b>INGRESOS DE CAPITAL</b>	0	0	0	0	0	0	0	0	0	0	0	0	0	0	0	0,00	0,00	0,00	
VENTA DE ACTIVOS	0	0	0	0	0	0	0	0	0	0	0	0	0	0	0	0,00	0,00	0,00	
AMORTIZACION POR PRESTAMOS	0	0	0	0	0	0	0	0	0	0	0	0	0	0	0	0,00	0,00	0,00	
OTROS INGRESOS DE CAPITAL	0	0	0	0	0	0	0	0	0	0	0	0	0	0	0	0,00	0,00	0,00	
<b>TRANSFERENCIAS</b>	23 628 754	1 569 288	1 215 945	1 143 692	1 052 809	529 496	352 264	575 968	182 833	7 039 553	17 801 297	16 323 871	1 311 574	1 938 058	1 465 621	1 429 348,17	-8,92	7,64	
TRANSFERENCIAS	23 628 754	1 569 288	1 215 945	1 143 692	1 052 809	529 496	352 264	575 968	182 833	7 039 553	17 801 297	16 323 871	1 311 574	1 938 058	1 465 621	1 429 348,17	-8,92	7,64	
<b>FINANCIAMIENTO</b>	2 449 547	0	0	0	0	0	0	0	0	0	939 149	0	0	0	138 222	0,00	0,00	-85,28	
OPERACIONES DE CREDITO	0	0	0	0	0	0	0	0	0	0	0	0	0	0	0	0,00	0,00	0,00	
SALDOS DE BALANCE	2 449 547	0	0	0	0	0	0	0	0	0	939 149	0	0	0	138 222	0,00	0,00	-85,28	
<b>TOTAL</b>	34 512 370	1 880 871	1 738 681	1 455 233	1 416 544	1 263 618	635 330	980 858	504 865	7 252 631	23 125 574	26 121 304	1 650 647	2 228 329	1 984 045	1 851 864,31	-1,54	-2,07	
<b>GASTO CORRIENTE</b>	190 609 341	17 461 348	14 975 971	19 162 212	17 625 630	15 958 116	15 649 323	15 597 767	15 540 051	18 430 153	191 366 167	193 984 861	9 553 322	11 001 180	5 563 498	15 507 602,31	-11,19	-28,76	
PERSONAL Y OBLIGACIONES SOCIALES	139 463 174	13 366 550	11 449 352	14 635 657	13 685 112	12 485 779	12 210 739	11 898 787	12 236 941	14 048 779	147 554 800	149 603 071	7 134 529	8 714 448	4 272 244	11 917 433,70	-10,84	-28,65	
OBLIGACIONES PREVISIONALES	22 705 644	2 401 440	1 741 107	2 222 883	2 292 383	1 813 093	1 781 875	1 785 640	1 789 060	2 134 028	23 141 129	23 291 615	1 590 233	1 540 433	1 058 394	1 912 476,95	-20,36	-19,52	
BIENES Y SERVICIOS	27 761 979	1 625 379	1 745 196	2 256 380	1 642 325	1 599 763	1 615 285	1 876 778	1 463 982	2 155 547	20 093 691	20 529 143	791 010	704 932	224 015	1 639 615,66	0,88	-41,45	
OTROS GASTOS CORRIENTES	678 544	67 979	40 317	47 292	5 810	59 480	41 424	36 562	50 068	91 800	576 547	561 032	37 550	41 366	8 845	38 076,00	-43,99	-38,25	
<b>GASTO DE CAPITAL</b>	13 596 157	298 205	933 174	2 266 498	2 214 943	469 562	4 062 150	2 604 030	2 157 678	5 531 066	21 302 514	15 108 957	161 864	201 692	20 826	1 039 299,90	248,52	33,88	
<b>INVERSIONES</b>	12 311 286	281 112	912 616	2 171 155	2 164 716	438 701	4 024 910	2 560 699	2 132 693	5 461 307	20 842 967	13 644 749	153 433	135 830	14 826	983 306,30	249,79	31,88	
Administración y planeamiento	395 138	0	10 000	43 000	65 000	68 744	64 500	64 500	34 500	203 344	553 588	0	0	0	0	0,00	0,00	0,00	
Agraria	1 696 197	17 019	74 397	175 538	601 196	117 383	1 625 022	148 007	139 971	636 067	3 694 600	1 832 329	0	0	0	0,00	-100,00	-100,00	
Asistencia y previsión social	480 698	0	74 000	0	0	0	0	0	0	0	74 000	0	0	0	0	0,00	0,00	0,00	
Educación y cultura.	3 950 700	58 636	391 131	1 483 409	829 511	90 758	223 000	303 000	1 023 340	217 838	4 779 731	2 119 689	91 633	65 380	8 522	550 869,00	839,47	229,01	
Energía y recursos minerales	145 000	0	0	0	0	0	0	75 000	107 021	0	182 021	317 915	0	0	0	0,00	0,00	0,00	
Industria comercio y servicios.	1 000 575	0	18 332	0	65 587	26 992	50 495	148 260	102 953	103 527	516 147	1 475 720	0	20 713	0	33 672,94	0,00	0,00	
Pesca	535 626	0	36 299	0	110 000	73 840	117 459	80 000	0	0	417 598	340 601	0	0	0	8 611,92	0,00	0,00	
Salud y saneamiento	1 560 763	72 495	117 495	347 495	79 374	0	160 000	44 864	0	0	821 723	1 901 562	0	1 672	0	113 069,96	55,97	58,28	
Trabajo	0	0	0	0	0	0	0	0	0	0	0	0	0	0	0	0,00	0,00	0,00	
Transporte	1 921 859	132 962	190 962	121 713	374 048	26 483	1 739 434	1 652 068	679 909	4 255 531	9 549 059	4 624 562	0	48 065	6 304	172 082,48	29,42	-55,50	
Vivienda y Desarrollo Urbano	624 730	0	0	0	40 000	34 500	45 000	45 000	45 000	45 000	254 500	1 032 371	61 800	0	0	105 000,00	0,00	0,00	
<b>OTROS GASTOS DE CAPITAL</b>	1 284 871	17 093,00	20 558,00	95 343,03	50 226,50	30 861,18	37 240,00	43 331,00	24 985,25	69 758,70	459 547	1 464 208	8 431	65 862	6 000	55 993,60	227,58	56,22	
Administración y planeamiento	29 000	0	0	0	0	2 811	0	0	2 294	0	6 255	32 000	0	0	0	0,00	0,00	-100,00	
Agraria	37 800	7 000	600	0	0	0	0	0	0	0	7 600	68 000	271	665	0	400,00	-94,29	-80,91	
Asistencia y previsión social	0	0	0	0	0	0	0	0	0	0	0	0	0	0	0	0,00	0,00	0,00	
Educación y cultura.	273 882	7 073	4 833	21 133	25 832	0	5 600	18 650	2 250	3 803	110 839	334 218	0	4 000	6 000	19 030,00	169,05	1,02	
Energía y recursos minerales	6 000	0	0	0	0	0	0	0	0	0	0	0	0	0	0	0,00	0,00	0,00	
Industria comercio y servicios.	0	0	0	0	0	0	0	0	0	0	0	3 500	0	0	0	0,00	0,00	0,00	
Pesca	90 000	0	0	0	0	0	0	0	0	0	153 800	0	0	0	0	0,00	0,00	0,00	
Salud y saneamiento	725 775	0	8 125	66 210	24 395	24 250	29 558	24 681	20 441	57 956	302 190	744 940	8 160	61 197	0	36 563,60	0,00	127,42	
Trabajo	14 614	0	7 000	7 000	0	0	0	0	0	0	19 000	45 000	0	0	0	0,00	0,00	0,00	
Transporte	107 800	3 020	0	1 000	0	3 800	2 083	0	0	3 000	13 663	82 750	0	0	0	0,00	-100,00	-100,00	
Vivienda y Desarrollo Urbano	0	0	0	0	0	0	0	0	0	0	0	0	0	0	0	0,00	0,00	0,00	
<b>TOTAL</b>	204 205 498	17 759 553	15 909 145	21 428 710	19 840 572	16 427 678	19 711 473	18 201 797	17 697 729	23 961 219	212 668 680	209 093 818	9 715 186	11 202 872	5 584 324	16 546 902,21	-6,83	-27,64	