

SÍNTESIS ECONÓMICA REGIÓN APURÍMAC

MARZO 2005

INTRODUCCIÓN

En marzo, el **Índice de Precios al Consumidor** de la ciudad de Abancay disminuyó 0,85 por ciento, con una variación acumulada en el primer trimestre de -0,52 por ciento.

Por su parte, el **dólar** se cotizó a S/. 3,260 por dólar (similar al promedio del mes anterior). En lo que va del año, la apreciación se mantuvo en 0,7 por ciento; y en los últimos 12 meses disminuyó a 5,9 por ciento.

El **valor bruto de la producción agropecuaria** (VBP) disminuyó 21 por ciento comparado con igual mes del año anterior, debido a la caída del VBP agrícola en 52 por ciento, mientras que el pecuario aumentó 41 por ciento. Asimismo, el VBP agropecuario acumulado en lo que va del año se incrementó 1,1 por ciento.

Durante marzo, la **extracción de pescado** fue de 6 506 kg, de los cuales 4 386 kg fueron de pejerrey, 1 140 kg de trucha, 700 kg de especies nativas y 280 kg de carpa. El volumen capturado del mes disminuyó 10 por ciento respecto a marzo del año pasado, debido principalmente a la menor pesca de pejerrey (-35 por ciento). Asimismo, en lo que va del año la extracción se contrajo 35 por ciento respecto a similar período del 2004, debido también a la menor captura de pejerrey (-53 por ciento).

La **generación de energía** fue de 2 935 mwh, menor en 2,3 por ciento al registrado en similar mes del 2004, debido a la disminución en la generación de energía hidráulica en 3 por ciento, contrapesada con el incremento en la generación de energía térmica en 249 por ciento.

La región Apurímac recibió un total de 8 082 **turistas** que pernoctaron 10 196 noches, menores en 7,2 y 10 por ciento, respectivamente, comparados con sus similares del 2004.

Los **ingresos corrientes** del Gobierno Central en la región Apurímac ascendieron a S/ 2,22 millones, con una variación real de 2,4 por ciento respecto a marzo del 2004. Los ingresos no tributarios se incrementaron 6,4 por ciento, entre los cuales destacó el incremento de la ONP y EsSalud. Los ingresos tributarios cayeron 5,5 por ciento, siendo la recaudación de Otros ingresos tributario, Impuesto Selectivo al Consumo e Impuesto General a las Ventas los que cayeron 60, 15 y 10 por ciento, respectivamente; sin embargo, el Impuesto a los ingresos registró un incremento de 14 por ciento.

La **ejecución presupuestal de gastos** del Gobierno Regional de Apurímac fue de S/. 5,58 millones, menor en 60 por ciento respecto a su similar del año anterior.

El saldo de **depósitos** al finalizar marzo ascendió a S/. 53,14 millones, con un decrecimiento de 5,7 por ciento respecto al mes anterior y de 1,5 por ciento respecto a marzo del 2004.

El **saldo de las colocaciones** ascendió a S/. 42,32 millones, con un incremento de 1,7 por ciento respecto al mes anterior y un decrecimiento de 3,2 por ciento respecto a su similar del año anterior.

Finalmente, el **coeficiente de cartera pesada** fue de 9,82 por ciento, menor en 0,16 puntos porcentuales al registrado el mes anterior y mayor en 0,64 puntos porcentuales al de marzo del año anterior.

I INFLACIÓN Y TIPO DE CAMBIO

1.1 Inflación

En marzo, el Índice de Precios al Consumidor de la ciudad de Abancay disminuyó 0,85 por ciento, con una variación acumulada en el primer trimestre de -0,52 por ciento.

La variación del IPC de este mes se debió a la disminución de los precios de los subgrupos de consumo: tubérculos y raíces (-14,2 por ciento), frutas (-12,3 por ciento), hortalizas y legumbres frescas (-7,8 por ciento) y servicio telefónico (-1,9 por ciento). En contraste, se observó incremento de los precios de los

subgrupos: azúcar (2,6 por ciento), leche, quesos y huevos (1,1 por ciento) y combustibles (1 por ciento).

La variación acumulada del IPC en el primer trimestre del año (-0,52 por ciento), se debió a la caída de los precios de los subgrupos: tubérculos y raíces (-33 por ciento), frutas (-13 por ciento), leche, quesos y huevos (-2,5 por ciento) y gastos en libros y textos (-3,6 por ciento). Para este mismo período, los subgrupos que aumentaron sus precios fueron: hortalizas y legumbres frescas (7 por ciento), carnes y preparados de carne (6,3 por ciento), leguminosas y derivados (6,1 por ciento) y azúcar (2,6 por ciento).

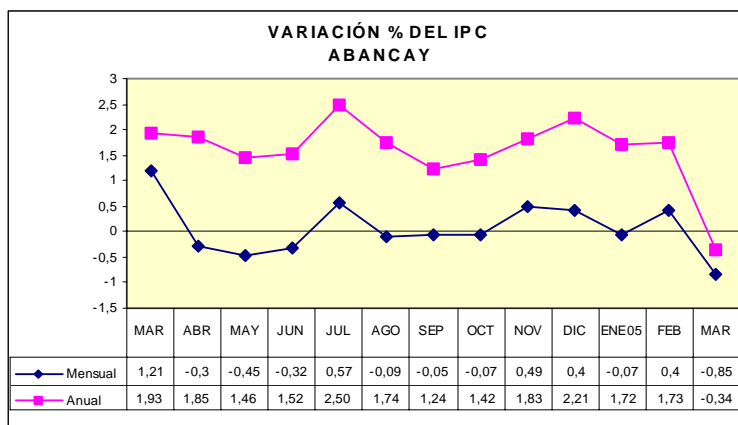

**CIUDAD DE ABANCAY: VARIACIÓN DEL ÍNDICE DE PRECIOS AL CONSUMIDOR
BASE AÑO 1994 = 100**

| GRANDES GRUPOS DE CONSUMO | Pond. | Variación mensual | | | Variación acumulada | |
|---|--------------|-------------------|--------------|--------------|---------------------|--------------|
| | | Mazo 2004 | Febrero 2005 | Marzo 2005 | Ene-mar 2004 | Ene-mar 2005 |
| ÍNDICE GENERAL | 100,0 | 1,21 | 0,40 | -0,85 | 2,02 | -0,52 |
| 1. Alimentos y bebidas | 58,8 | 1,91 | 0,78 | -1,66 | 3,18 | -0,97 |
| 2. Vestido y calzado | 8,5 | 0,48 | 0,00 | 0,00 | 0,48 | 0,00 |
| 3. Alquiler de vivienda, combustibles y electricidad | 12,5 | 0,10 | -0,03 | 0,49 | 0,60 | 0,37 |
| 4. Muebles, enseres y mantenimiento de vivienda | 4,8 | 0,81 | 0,00 | 0,00 | 1,22 | 0,00 |
| 5. Cuidado y conservación de la salud | 1,2 | 0,00 | 0,00 | 0,00 | -0,36 | 0,00 |
| 6. Transportes y comunicaciones | 3,3 | -0,20 | -1,06 | -0,26 | -0,81 | -1,54 |
| 7. Esparcimiento, diversión, servicios culturales y enseñanza | 4,7 | 0,78 | 0,16 | 0,00 | 0,86 | 0,02 |
| 8. Otros bienes y servicios | 6,2 | 0,21 | 0,00 | 0,00 | 0,79 | 0,00 |

FUENTE: Instituto Nacional de Estadística e Informática - Of. Abancay.

1.2 Tipo de cambio

Por su parte, el dólar se cotizó a S/. 3,260 por dólar (similar al promedio del mes anterior). En lo que va del

año, la apreciación se mantuvo en 0,7 por ciento y en los últimos 12 meses disminuyó a 5,9 por ciento.

1.3 Expectativas macroeconómicas

Entre el 18 y 31 de marzo, el BCR llevó a cabo la Encuesta Mensual de Expectativas Macroeconómicas entre 29 empresas financieras, 345 empresas no

financieras y 19 analistas económicos. Los resultados de la encuesta son los siguientes:

| ENCUESTA DE EXPECTATIVAS MACROECONÓMICAS | | | | |
|--|------|-------------------------------------|----------------------------|-------------------------|
| | | Instituciones sistema financiero | Empresas no financieras | Analistas económicos |
| Inflación (%) | | | | |
| Anual: | 2005 | 2,50 | 2,80 | 2,50 |
| | 2006 | 2,50 | 3,00 | 2,50 |
| Crecimiento del PBI (%) | | | | |
| Anual: | 2005 | 4,50 | 4,50 | 4,60 |
| | 2006 | 4,30 | 4,50 | 4,00 |
| Tipo de cambio (S/.por US\$) | | | | |
| Diciembre | 2005 | 3,28 | 3,32 | 3,29 |
| | 2006 | 3,33 | 3,40 | 3,38 |

FUENTE: NOTA SEMANAL No.13 BCRP

II. PRODUCCIÓN

1. Sector agropecuario

1.1 Producción agropecuaria

En marzo, el valor bruto de la producción agropecuaria disminuyó 21 por ciento comparado con igual mes del año anterior, debido a la caída del VBP agrícola en 52 por ciento, mientras que el pecuario aumentó 41 por ciento. Asimismo, el VBP agropecuario acumulado en lo que va del año se incrementó 1,1 por ciento.

Este mes, el subsector agrícola registró principalmente la disminución de la producción de maíz amiláceo (-100 por ciento), de papa (-52 por ciento) y de otros productos agrícolas (-45 por ciento). Dentro del subsector pecuario destacó el incremento de la producción de carne (69 por ciento), sustentado en el

incremento de la producción de otras carnes (183 por ciento) y de carne de vacunos (89 por ciento).

En cuanto a la producción acumulada (enero-marzo), el incremento de 1,1 por ciento del VBP agropecuario se debió al aumento del VBP pecuario en 32 por ciento, atenuado por la caída del subsector agrícola en 33 por ciento. En el subsector pecuario aumentó la producción de carnes 68 por ciento y de leche 53 por ciento, en tanto que en el subsector agrícola disminuyó, entre otros, la producción de maíz amiláceo 100 por ciento y de papa 37 por ciento.

Región Apurímac:
Valor bruto de producción agropecuaria
(Miles de S/. de 1994)

| | Importancia en el VBP 2004 | 2004 | | 2005 | | Enero-marzo | | Variación % 2005/2004 | |
|-----------------|-------------------------------|-------|-------|-------|--------|-------------|-------|-----------------------|--|
| | | Mar | Feb | Mar | 2004 | 2005 | Marzo | Ene-mar | |
| 1. Agropecuario | 100,0 | 9 547 | 9 188 | 7 553 | 22 788 | 23 036 | -20,9 | 1,1 | |
| 1.1 Agrícola | 70,3 | 6 346 | 2 219 | 3 034 | 10 870 | 7 282 | -52,2 | -33,0 | |
| 1.2 Pecuario | 29,7 | 3 201 | 6 969 | 4 519 | 11 918 | 15 755 | 41,2 | 32,2 | |

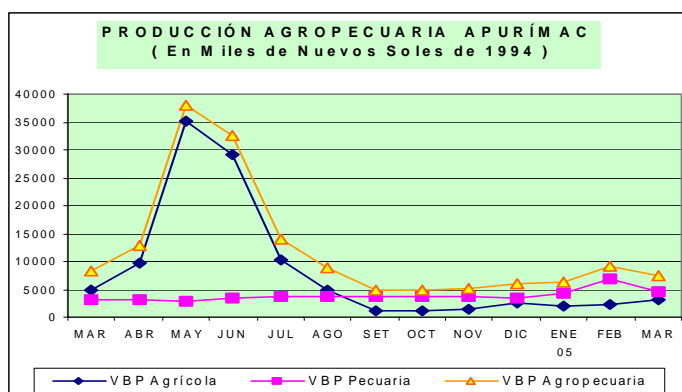

Región Apurímac:
Avance de la Producción Agropecuaria
(Toneladas)

| | Importancia en el VBP 2004 | 2004 | | 2005 | | Enero-marzo | | Variación % 2005/2004 | |
|--|----------------------------|--------|-------|-------|--------|-------------|--------|-----------------------|--|
| | | Mar | Feb | Mar | 2004 | 2005 | Marzo | Ene-mar | |
| 1. Agropecuario | | | | | | | | | |
| 1.1 Agrícola | 100,0 | 17 475 | 8 460 | 9 070 | 33 973 | 25 460 | -48,1 | -25,1 | |
| Papa | 50,2 | 7 035 | 1 548 | 3 355 | 11 792 | 7 390 | -52,3 | -37,3 | |
| Maíz amiláceo | 13,8 | 2 279 | 0 | 0 | 2 280 | 0 | -100,0 | -100,0 | |
| Frijol | 4,4 | 71 | 74 | 260 | 250 | 334 | 265,2 | 33,9 | |
| Alfalfa | 5,9 | 2 514 | 2 901 | 2 416 | 8 237 | 8 214 | -3,9 | -0,3 | |
| Trigo | 3,1 | 9 | 0 | 0 | 9 | 0 | -100,0 | -100,0 | |
| Cebada | 1,9 | 0 | 0 | 0 | 0 | 0 | - | - | |
| Otros | 20,8 | 5 567 | 3 937 | 3 040 | 11 407 | 9 522 | -45,4 | -16,5 | |
| 1.2 Pecuaria | 100,0 | 1 494 | 2 400 | 2 010 | 5 871 | 8 417 | 34,5 | 43,4 | |
| 1.2.1 Carne | 79,6 | 725 | 1 681 | 1 223 | 2 177 | 3 654 | 68,6 | 67,9 | |
| Vacunos | 35,4 | 267 | 457 | 504 | 816 | 1 231 | 88,9 | 50,9 | |
| Ovinos | 8,5 | 101 | 78 | 89 | 312 | 253 | -12,5 | -18,9 | |
| Porcinos | 21,6 | 206 | 151 | 202 | 613 | 542 | -1,9 | -11,6 | |
| Otros | 14,1 | 152 | 994 | 428 | 437 | 1 629 | 182,8 | 273,0 | |
| 1.2.2 Leche | 12,7 | 687 | 684 | 753 | 3 022 | 4 628 | 9,6 | 53,1 | |
| 1.2.3 Lana de oveja | 5,0 | 49 | 14 | 13 | 539 | 73 | -73,7 | -86,5 | |
| Otros (huevos y fibra de alpaca y llama) | 2,8 | 32 | 21 | 21 | 132 | 62 | -34,1 | -52,9 | |

1.2 Siembras por Campaña

En marzo fueron sembradas 119 Has. de cultivos, superficie que en comparación con las siembras ejecutadas en similar período del 2004 significó una disminución de 52 por ciento. Se acumuló en lo que va de la campaña agrícola (agosto-marzo) 70 502 Has.,

0,6 por ciento mayor a la campaña agrícola precedente. Destacaron entre las mayores superficies sembradas las de maíz amiláceo (23 276 Has.), papa (15 900 Has.), trigo (6 510 Has.) y cebada (5 864 Has.).

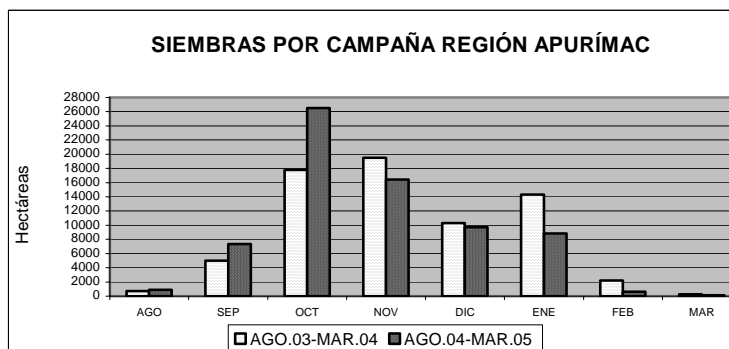

2. Sector pesca

Durante marzo, la extracción de pescado fue de 6 506 kg, de los cuales 4 386 kg fueron de pejerrey, 1 140 kg de trucha, 700 kg de especies nativas y 280 kg de carpa. El volumen capturado del mes disminuyó 10 por ciento respecto a marzo 2004, debido principalmente a la menor pesca de pejerrey (-35 por ciento). Asimismo, en lo que va del año la extracción se contrajo 35 por ciento respecto a similar período del 2004, debido

también a la menor captura de pejerrey (-53 por ciento).

Por otro lado, durante este mes el volumen comercializado de productos hidrobiológicos procedentes de la costa fue de 14 794 kg, mayor en 4,3 por ciento a la de marzo del 2004. En lo que va del año el volumen de pescado comercializado fue de 35 566 kg, mayor en 6,2 por ciento al de similar periodo del año pasado.

REGIÓN APURIMAC: INDICADORES DE PESCA

| ESPECIE | 2004 | | 2005 | | Enero-marzo | | Variación % 2005/2004 | |
|-------------------------------|---------------|---------------|---------------|---------------|---------------|--------------|-----------------------|--|
| | Mar | Feb | Mar | 2004 | 2005 | Marzo | Ene-mar | |
| TOTAL EXTRACCIÓN | 7 265 | 5 830 | 6 506 | 27 252 | 17 666 | -10,4 | -35,2 | |
| Pejerrey (kg) | 6 707 | 3 480 | 4 386 | 25 253 | 11 796 | -34,6 | -53,3 | |
| Trucha (Kg) | 307 | 1 200 | 1 140 | 1 090 | 2 980 | 271,3 | 173,4 | |
| Carpa (Kg) | 225 | 250 | 280 | 825 | 850 | 24,4 | 3,0 | |
| Especies Nativas (Kg) | 26 | 900 | 700 | 84 | 2 040 | 2592,3 | 2328,6 | |
| TOTAL COMERCIALIZACIÓN | 14 178 | 11 404 | 14 794 | 33 494 | 35 566 | 4,3 | 6,2 | |

Fuente: Dirección Regional de Producción - Andahuaylas

3. Sector energía

En marzo, la generación de energía eléctrica fue de 2 935 mwh, menor en 2,3 por ciento al registrado en similar mes del 2004, debido a la disminución en la generación de energía hidráulica en 3 por ciento, contrapesada con el incremento en la generación de energía térmica en 249 por ciento.

Asimismo, la venta de energía fue de 3 515 mwh, mayor en 58 por ciento a lo comercializado en marzo del 2004, explicado por el incremento de 18 por ciento

en la demanda de energía de baja tensión y por la venta de energía eléctrica al mercado libre.

En lo que va del año, la generación de energía eléctrica aumentó 5,4 por ciento comparado con similar periodo del 2004, debido al incremento de 26 por ciento en la generación de energía térmica y de 5,3 por ciento en la generación de energía hidráulica. La comercialización de energía se incrementó 50 por ciento, debido principalmente a la venta de energía al mercado libre.

REGIÓN APURÍMAC:
GENERACIÓN Y VENTA DE ENERGIA ELECTRICA (MWH)

| | 2004 | | 2005 | | Variación % 2005/2004 | Enero-marzo | | Variación % 2005/2004 |
|-----------------------------------|--------------|--------------|--------------|-------------|--------------------------|--------------|-------------|--------------------------|
| | Mar | Feb | Mar | Marzo | | 2004 | 2005 | |
| GENERACION DE ENERGIA | | | | | | | | |
| TOTAL ENERGIA | 3 002 | 3 079 | 2 935 | -2,3 | 8 780 | 9 253 | 5,4 | |
| Hidráulica | 2 993 | 3 065 | 2 903 | -3,0 | 8 737 | 9 198 | 5,3 | |
| Térmica | 9 | 14 | 32 | 248,9 | 43 | 55 | 26,4 | |
| VENTA DE ENERGIA ELECTRICA | | | | | | | | |
| TOTAL VENTA ENERGIA | 2 229 | 3 003 | 3 515 | 57,7 | 6 394 | 9 567 | 49,6 | |
| MERCADO REGULADO | 2 229 | 2 221 | 2 335 | 4,8 | 6 394 | 6 771 | 5,9 | |
| Media Tensión | 487 | 281 | 272 | -44,1 | 1 020 | 800 | -21,6 | |
| Baja Tensión | 1 742 | 1 940 | 2 063 | 18,4 | 5 374 | 5 971 | 11,1 | |
| Alumbrado Público | 199 | 227 | 227 | 14,1 | 625 | 681 | 9,0 | |
| No Residencial | 329 | 345 | 430 | 30,7 | 999 | 1 124 | 12,5 | |
| Residencial | 1 214 | 1 368 | 1 406 | 15,8 | 3 750 | 4 166 | 11,1 | |
| Otros | 0 | 0 | 0 | - | 0 | 0 | - | |
| MERCADO LIBRE | 0 | 782 | 1 180 | - | 0 | 2 796 | - | |

Fuente: EGEMSA, Electro Sur Este S.A.A.

4. Sector turismo

En marzo, la Región Apurímac recibió un total de 8 082 turistas que pernoctaron 10 196 noches, menores en 7 y 10 por ciento, respectivamente, comparados con sus similares del 2004.

En lo que va del año, los arribos disminuyeron 3 por ciento, debido a la caída de los arribos de turistas nacionales en 3,4 por ciento.

Los pernoctes disminuyeron 4,6 por ciento, a pesar del incremento (19 por ciento) de la permanencia de los turistas extranjeros.

REGIÓN APURÍMAC:
INDICADORES DE TURISMO

| | 2004 | | 2005 | | Variación % 2005/2004 | Enero-marzo | | Variación % 2005/2004 |
|------------------|---------------|---------------|---------------|--------------|--------------------------|---------------|-------------|--------------------------|
| | Mar | Feb | Mar | Marzo | | 2004 | 2005 | |
| ARRIBOS | 8 713 | 8 170 | 8 082 | -7,2 | 24 953 | 24 205 | -3,0 | |
| Nacionales | 8 613 | 8 048 | 7 963 | -7,5 | 24 637 | 23 801 | -3,4 | |
| Extranjeros | 100 | 122 | 119 | 19,0 | 316 | 404 | 27,8 | |
| PERNOCTES | 11 342 | 10 921 | 10 196 | -10,1 | 32 740 | 31 239 | -4,6 | |
| Nacionales | 11 229 | 10 781 | 10 038 | -10,6 | 32 327 | 30 749 | -4,9 | |
| Extranjeros | 113 | 140 | 158 | 39,8 | 413 | 490 | 18,6 | |

Fuente: Dirección Regional de Comercio Exterior y Turismo - Apurímac

III. FINANZAS PÚBLICAS

1. Ingresos Corrientes del Gobierno Central

Este mes, los ingresos del Gobierno Central en la Región Apurímac ascendieron a S/ 2,22 millones, con una variación real de 2,4 por ciento respecto a marzo del año pasado. Los ingresos no tributarios se incrementaron 6,4 por ciento, entre los cuales destacaron los incrementos de la ONP y EsSalud. Los ingresos tributarios cayeron 5,5 por ciento, siendo la recaudación del rubro Otros ingresos tributarios, Impuesto Selectivo al Consumo e Impuesto General a las Ventas los que cayeron 60, 15 y 10 por ciento, respectivamente; sin embargo, el impuesto a los ingresos registró un incremento de 13,6 por ciento.

En el lapso enero-marzo los ingresos del Gobierno Central sumaron S/. 6,43 millones, mayor en 0,2 por ciento respecto a similar período del 2004. Asimismo, se registró un decrecimiento en la recaudación de los ingresos tributarios de 7,4 por ciento, ligeramente contrarrestado por el crecimiento de 3,8 por ciento en la recaudación de los ingresos no tributarios.

La tasa de crecimiento promedio anual de los ingresos al erario nacional fue de 0,9 por ciento, con los ingresos no tributarios como los de mayor crecimiento.

REGIÓN APURÍMAC:
INGRESOS CORRIENTES DEL GOBIERNO CENTRAL
(S./)

| | 2004 | | 2005 | | Enero-marzo | | VAR. % REAL 2005/2004 | | Prom. Ultimos 12 meses |
|--|------------------|------------------|------------------|------------------|------------------|-------------|-----------------------|------------|---------------------------|
| | Mar | Feb | Mar | 2004 | 2005 | Marzo | Ene-mar | | |
| T O T A L | 2 129 952 | 1 921 102 | 2 221 425 | 6 271 125 | 6 425 230 | 2,4 | 0,2 | 0,9 | |
| I. ING. TRIBUTARIOS | 723 046 | 506 223 | 696 055 | 2 023 038 | 1 916 224 | -5,5 | -7,4 | 0,8 | |
| 1. Impto a los ingresos | 369 361 | 300 298 | 427 578 | 1 027 185 | 1 151 024 | 13,6 | 9,6 | 2,2 | |
| 2. Impto General a las Ventas (I.G.V.) | 243 519 | 204 913 | 222 543 | 650 182 | 660 400 | -10,3 | -0,7 | 4,8 | |
| 3. Impto Selectivo al Consumo (I.S.C.) | 1 441 | 1 011 | 1 254 | 5 605 | 5 317 | -14,6 | -7,3 | 3,8 | |
| 4. Otros Ingresos Tributarios 1/ | 108 725 | 43 964 | 44 679 | 340 066 | 143 446 | -59,7 | -58,7 | -5,4 | |
| II. ING. NO TRIBUTARIOS | 1 406 907 | 1 414 879 | 1 525 370 | 4 248 088 | 4 509 007 | 6,4 | 3,8 | 1,2 | |
| 1. Fonavi | 151 | 0 | 0 | 151 | 0 | -100,0 | -100,0 | -- | |
| 3. ONP | 376 546 | 303 689 | 440 740 | 1 181 813 | 1 261 669 | 14,9 | 4,3 | 4,3 | |
| 4. ESSALUD | 938 753 | 1 072 247 | 1 025 055 | 2 847 985 | 3 102 987 | 7,2 | 6,6 | 1,2 | |
| 5. Otros | 91 457 | 38 943 | 59 575 | 218 139 | 144 351 | -36,1 | -35,1 | 0,6 | |

FUENTE: SUNAT - SUNAD

1/ Incluye I.E.S.

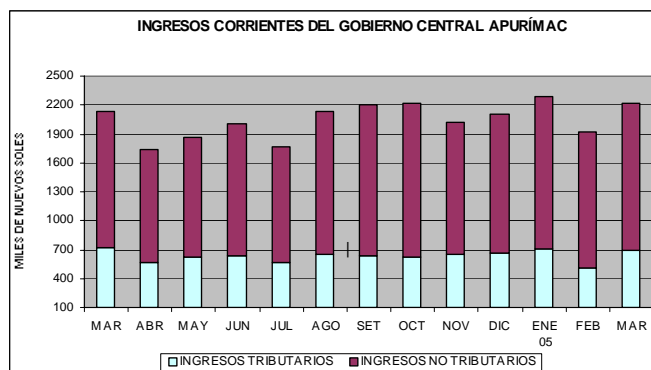

1.2 Ejecución presupuestal del Gobierno Regional

En marzo, la ejecución presupuestal de gastos del Gobierno Regional de Apurímac fue de S/. 5,58 millones, menor en 60 por ciento respecto a su similar del año anterior.

Los gastos de capital fueron de S/. 21 mil, con un descenso de 91 por ciento respecto a marzo del 2004, que a su vez, representó el 0,4 por ciento del gasto

total. El gasto en inversiones fue de S/. 15 mil y representó el 0,27 por ciento del gasto total.

En el acumulado, el total de gastos ascendió a S/ 26,50 millones, menor en 36 por ciento comparado con su similar del 2004, lo que representó una reducción del gasto de S/ 15,23 millones.

El gasto en inversiones fue de S/. 304 mil, menor en 56 por ciento respecto a su similar del 2004. Los sectores que registraron mayor gasto fueron Educación y cultura, Vivienda y desarrollo urbano y Transportes;

cuyos gastos fueron de S/. 166 mil, S/. 62 mil y S/. 54 mil, respectivamente, y las variaciones acumuladas fueron de 4,0 (Educación y cultura) y -85,5 por ciento (Transportes).

REGIÓN APURÍMAC:
EJECUCIÓN PRESUPUESTAL DE GASTOS
(S/.)

| CATEGORIA GENERICA | 2004 | EJECUTADO | 2005 | EJECUTADO | Variación % 2005/2004 | |
|----------------------------------|---------------|---------------|--------------|---------------|-----------------------|--------------|
| | Mar | Ene-mar 2004 | Mar | Ene-mar 2005 | Marzo | Ene-mar |
| GASTO CORRIENTE | 13 683 | 40 966 | 5 563 | 26 118 | -59,3 | -36,2 |
| PERSONAL Y OBLIGACIONES SOCIALES | 10 190 | 31 537 | 4 272 | 20 121 | -58,1 | -36,2 |
| OBLIGACIONES PREVISIONALES | 1 728 | 5 180 | 1 058 | 4 189 | -38,7 | -19,1 |
| BIENES Y SERVICIOS | 1 717 | 4 113 | 224 | 1 720 | -87,0 | -58,2 |
| OTROS GASTOS CORRIENTES | 48 | 136 | 9 | 88 | -81,4 | -35,4 |
| GASTO DE CAPITAL | 236 | 765 | 21 | 384 | -91,2 | -49,8 |
| INVERSIONES | 215 | 695 | 15 | 304 | -93,1 | -56,2 |
| Administración y planeamiento | 0 | 0 | 0 | 0 | - | - |
| Agraria | 0 | 160 | 0 | 0 | - | -100,0 |
| Asistencia y previsión social | 0 | 0 | 0 | 0 | - | - |
| Educación y cultura. | 70 | 159 | 9 | 166 | -87,8 | 4,0 |
| Energía y recursos minerales | 0 | 0 | 0 | 0 | - | - |
| Industria comercio y servicios. | 0 | 0 | 0 | 21 | - | - |
| Pesca | 0 | 0 | 0 | 0 | - | - |
| Salud y saneamiento | 0 | 0 | 0 | 2 | - | - |
| Trabajo | 0 | 0 | 0 | 0 | - | - |
| Transporte | 145 | 376 | 6 | 54 | -95,7 | -85,5 |
| Vivienda y Desarrollo Urbano | 0 | 0 | 0 | 62 | - | - |
| OTROS GASTOS DE CAPITAL | 21 | 70 | 6 | 80 | -71,5 | 14,5 |
| TOTAL | 13 919 | 41 731 | 5 584 | 26 502 | -59,9 | -36,5 |

Fuente: Gobierno Regional de Apurímac

IV. MONEDA Y CRÉDITO

1.1 Liquidez del sistema financiero

Al finalizar marzo, el saldo de los depósitos ascendió a S/. 53,14 millones, representando un decrecimiento de 5,7 por ciento respecto al mes anterior y de 1,5 por ciento respecto a marzo del 2004.

Los depósitos en el sistema no bancario ascendieron a S/. 26,31 millones, con un incremento de 1,9 por ciento respecto al mes anterior, dentro del cual CRAC Quillabamba y la Caja Municipal de Arequipa variaron 4,5 y 3,6 por ciento, respectivamente. Sin embargo, la Caja Municipal Cusco registró el mayor monto en depósitos, ascendentes a S/. 16,6 millones.

En cuanto a los depósitos en el sistema bancario, cayeron 12 por ciento respecto al mes anterior, debido a las menores captaciones del Banco de Crédito (-13,4 por ciento).

La liquidez en moneda nacional cayó 3,6 por ciento respecto al mes anterior, mientras que registró un aumento de 24 por ciento respecto a marzo del 2004. La liquidez en moneda extranjera disminuyó 8,6 por ciento, mientras que respecto a marzo del 2004 cayó 24 por ciento.

DEPÓSITOS EN EL SISTEMA FINANCIERO

(Saldo en miles de S/.)

| ENTIDADES FINANCIERAS | 2004 | 2005 | | VARIACIÓN % REAL | |
|--------------------------------|---------------|---------------|---------------|------------------|-----------------|
| | Mar. | Feb. | Mar. | Mar 2005/2004 | Mar./ feb. 2005 |
| I. SISTEMA BANCARIO | 27 902 | 30 612 | 26 828 | -6,5 | -12,1 |
| Crédito | 25 679 | 28 913 | 24 964 | -5,4 | -13,4 |
| Del Trabajo | 2 223 | 1 699 | 1 864 | -18,4 | 10,0 |
| II. SISTEMA NO BANCARIO | 24 573 | 25 879 | 26 311 | 4,2 | 1,9 |
| Caja Municipal Arequipa | 1 895 | 3 323 | 3 434 | 76,4 | 3,6 |
| Caja Municipal Cusco | 16 591 | 16 591 | 16 661 | -2,3 | 0,7 |
| CRAC Quillabamba | 6 088 | 5 965 | 6 216 | -0,7 | 4,5 |
| TOTAL SIST. FINANCIERO | 52 475 | 56 491 | 53 139 | -1,5 | -5,7 |
| TOTAL M/N | 24 735 | 32 676 | 31 419 | 23,6 | -3,6 |
| TOTAL M/E | 27 741 | 23 815 | 21 720 | -23,8 | -8,6 |

Fuente: Entidades Financieras

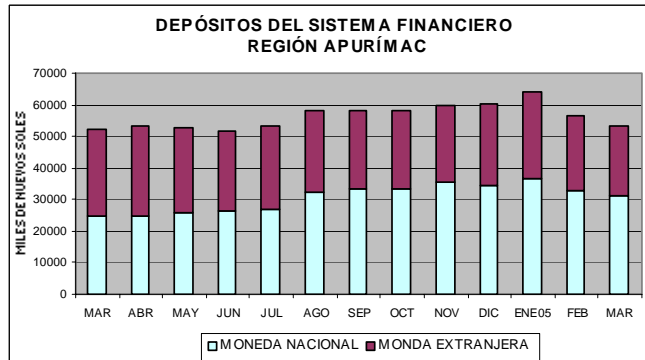

2. Crédito al sector privado

Al finalizar marzo, el saldo de las colocaciones ascendió a S/. 42,32 millones, con un incremento de 1,7 por ciento respecto al mes anterior y un decrecimiento de 3,2 por ciento respecto a su similar del año anterior.

Las colocaciones del sistema no bancario variaron 1,7 por ciento más que el mes anterior, con CRAC Quillabamba como la entidad que registró el mayor crecimiento (3,3 por ciento); sin embargo, la Caja

Municipal Cusco fue la que más colocaciones tuvo (S/. 26,98 millones).

Las colocaciones del sistema bancario variaron 1,4 por ciento respecto al mes anterior, con el Banco del Trabajo como la entidad que registró el más alto incremento (3,2 por ciento), ascendiendo sus préstamos a la suma de S/. 2,34 millones.

El mayor monto de colocaciones (45 por ciento) fue dirigido al sector comercio.

COLOCACIONES DEL SISTEMA FINANCIERO

(Saldo en miles de S/.)

| ENTIDADES FINANCIERAS | 2004 | | 2005 | | VARIACIÓN % REAL | |
|-------------------------------|---------------|---------------|---------------|---------------|------------------|--|
| | Mar | Feb. | Mar. | Mar 2005/2004 | Mar./ feb. 2005 | |
| I. SISTEMA BANCARIO | 3 857 | 3 266 | 3 304 | -15,8 | 1,4 | |
| Crédito | 1 839 | 995 | 966 | -48,4 | -2,7 | |
| Del Trabajo | 2 018 | 2 271 | 2 338 | 13,9 | 3,2 | |
| II.SISTEMA NO BANCARIO | 39 126 | 38 446 | 39 012 | -1,9 | 1,7 | |
| Caja Municipal Arequipa | 8 450 | 8 841 | 8 984 | 4,6 | 1,9 | |
| Caja Municipal Cusco | 28 095 | 26 641 | 26 975 | -5,6 | 1,5 | |
| CRAC Quillabamba | 2 581 | 2 964 | 3 053 | 16,3 | 3,3 | |
| TOTAL SIST. FINANCIERO | 42 983 | 41 712 | 42 316 | -3,2 | 1,7 | |
| TOTAL M/N | 29 849 | 27 576 | 27 960 | -7,9 | 1,6 | |
| TOTAL M/E | 13 135 | 14 136 | 14 356 | 7,5 | 1,8 | |

Fuente: Entidades Financieras

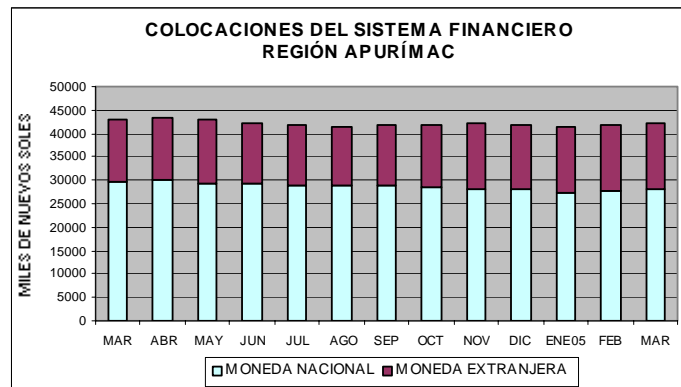

Finalmente, el coeficiente de cartera pesada fue de 9,82 por ciento, índice menor en 0,16 puntos porcentuales al

registrado el mes anterior y mayor en 0,64 puntos porcentuales al de marzo del año anterior.

REGIÓN APURÍMAC:
COEFICIENTES DE CARTERA PESADA DEL SISTEMA FINANCIERO
(En porcentajes)

| Entidades Financieras | Mar. 2004 | Feb. 2005 | Mar 2005 |
|--------------------------------|--------------|--------------|--------------|
| I. SISTEMA BANCARIO | 33,76 | 23,98 | 25,32 |
| Crédito | 70,79 | 20,53 | 22,63 |
| Trabajo | 0,00 | 25,50 | 26,43 |
| II. SISTEMA NO BANCARIO | 6,75 | 8,79 | 8,51 |
| Caja Municipal Arequipa | 6,29 | 5,84 | 4,92 |
| Caja Municipal Cusco | 6,21 | 9,34 | 9,26 |
| CRAC Quillabamba | 14,16 | 12,69 | 12,42 |
| T O T A L | 9,18 | 9,98 | 9,82 |

1/ (Colocaciones vencidas + cobranza judicial)/(total de Colocaciones)
Fuente: Entidades Financieras

3. Tasas de interés en moneda nacional

Con relación al mes anterior, la tasas de interés activas para sobregiros y los préstamos de plazo mayores a 360 días disminuyeron en 8,4 y 0,1 puntos porcentuales, respectivamente; las tasas para préstamos menores a 360 días aumentaron en 0,2 puntos porcentuales.

De otro lado, las tasas de interés para ahorros y depósitos a plazo entre 180 y 359 días se mantuvieron estables en 1,2 y 4,6 por ciento, respectivamente, mientras que para los depósitos a plazo mayores a 360 días aumentaron en 0,1 puntos porcentuales.

TASAS DE INTERÉS ACTIVAS Y PASIVAS EN MONEDA NACIONAL

| Periodo | Tasas activas | | | Tasas pasivas | | |
|---------|---------------|------------------------|-----------------|---------------|--------------|----------------|
| | Sobregiro | Préstamos y descuentos | | Ahorro | Plazo | |
| | | hasta 360 días | Más de 360 días | | 180-359 días | 360 a más días |
| 2004 | | | | | | |
| Mar | 61,3 | 14,8 | 27,6 | 1,4 | 3,9 | 7,0 |
| Abr | 48,1 | 14,2 | 27,5 | 1,3 | 3,8 | 7,0 |
| May | 47,2 | 14,5 | 27,5 | 1,3 | 3,8 | 7,1 |
| Jun | 45,2 | 14,7 | 27,0 | 1,3 | 3,8 | 7,1 |
| Jul | 35,3 | 14,5 | 26,9 | 1,2 | 3,8 | 7,1 |
| Ago | 43,7 | 14,4 | 26,8 | 1,2 | 3,9 | 7,1 |
| Sep | 47,3 | 14,3 | 26,1 | 1,2 | 3,9 | 7,1 |
| Oct | 39,2 | 14,2 | 25,6 | 1,2 | 4,0 | 7,0 |
| Nov | 37,4 | 14,2 | 25,0 | 1,2 | 4,2 | 7,0 |
| Dic | 57,9 | 14,7 | 25,7 | 1,3 | 4,4 | 6,9 |
| 2005 | | | | | | |
| Ene | 46,8 | 15,1 | 25,8 | 1,2 | 4,5 | 6,9 |
| Feb | 48,8 | 15,3 | 26,1 | 1,2 | 4,6 | 6,9 |
| Mar | 40,4 | 15,5 | 26,0 | 1,2 | 4,6 | 7,0 |

4. Tasas de interés en moneda extranjera

En marzo, las tasas de interés para sobregiros, préstamos con plazo hasta 360 días y préstamos mayores a 360 días aumentaron en 2,0; 0,3 y 0,3 puntos porcentuales, respectivamente. En cuanto a las

tasas pasivas de ahorro, para depósitos a plazo entre 180-359 días y de plazo mayores a 360 días se mantuvieron constantes en 0,6; 1,9 y 2,9 puntos porcentuales, respectivamente.

TASAS DE INTERÉS ACTIVAS Y PASIVAS EN MONEDA EXTRANJERA

| Periodo | Tasas activas | | | Tasas pasivas | | |
|---------|---------------|------------------------|-----------------|---------------|--------------|----------------|
| | Sobregiro | Préstamos y descuentos | | Ahorro | Plazo | |
| | | hasta 360 días | Más de 360 días | | 180-359 días | 360 a más días |
| 2004 | | | | | | |
| Mar | 21,5 | 7,3 | 10,1 | 0,6 | 1,5 | 3,2 |
| Abr | 20,9 | 7,1 | 10,2 | 0,6 | 1,5 | 3,1 |
| May | 19,1 | 6,9 | 10,4 | 0,6 | 1,5 | 3,1 |
| Jun | 20,1 | 6,7 | 10,5 | 0,6 | 1,7 | 3,1 |
| Jul | 20,8 | 6,7 | 10,7 | 0,6 | 1,7 | 3,0 |
| Ago | 18,9 | 6,9 | 10,8 | 0,6 | 1,7 | 2,9 |
| Sep | 22,9 | 7,4 | 10,8 | 0,6 | 1,7 | 2,9 |
| Oct | 24,5 | 7,6 | 10,9 | 0,6 | 1,8 | 2,9 |
| Nov | 22,6 | 7,6 | 11,0 | 0,6 | 1,8 | 2,9 |
| Dic | 21,2 | 7,7 | 11,0 | 0,6 | 1,8 | 2,9 |
| 2005 | | | | | | |
| Ene | 15,8 | 7,8 | 11,0 | 0,6 | 1,9 | 2,8 |
| Feb | 19,2 | 8,0 | 10,9 | 0,6 | 1,9 | 2,9 |
| Mar | 21,2 | 8,3 | 11,2 | 0,6 | 1,9 | 2,9 |

CUADRO 01

APURIMAC: ÍNDICE DE PRECIOS AL CONSUMIDOR

(Año base 1994)

| | I.P.C. | Inflación | | | Inflacion Mensual por Grandes Grupos de Consumo | | | | | | | |
|-------------|--------|-----------|-----------|------------|---|-------------------|----------------------|-------------------|---------------------------|--------------------|---------------------|--------------------|
| | | Mensual | Acumulada | Anualizada | Alimentos y Bebidas | Vestido y Calzado | Alq.Viv. Comb. Elect | Muebles y Enseres | Cuidados y Cons. De Salud | Transp. y Comunic. | Esparc. Serv.Enseñ. | Otros Bienes y Ss. |
| 2004 | | | | | | | | | | | | |
| Ene. | 165,34 | 0,41 | 0,41 | 1,49 | 0,70 | 0,00 | 0,14 | 0,08 | -0,08 | -0,34 | 0,08 | 0,00 |
| Feb. | 165,98 | 0,39 | 0,80 | 1,36 | 0,54 | 0,00 | 0,35 | 0,32 | -0,29 | -0,26 | 0,00 | 0,58 |
| Mar. | 167,99 | 1,21 | 2,02 | 1,93 | 1,91 | 0,48 | 0,81 | 0,81 | 0,00 | -0,20 | 0,78 | 0,21 |
| Abr. | 167,49 | -0,30 | 1,72 | 1,85 | -0,78 | 0,18 | 0,34 | 0,00 | 0,00 | 0,16 | 1,10 | 0,00 |
| May | 166,74 | -0,45 | 1,26 | 1,46 | -0,83 | 0,03 | 0,06 | 0,00 | 0,00 | 0,18 | -0,06 | 0,00 |
| Jun. | 166,21 | -0,32 | 0,94 | 1,52 | -0,85 | 0,00 | 1,02 | 0,00 | 0,00 | 0,21 | 0,00 | 0,00 |
| Jul. | 167,16 | 0,57 | 1,52 | 2,50 | 0,87 | 0,01 | 0,48 | 0,00 | 0,40 | 0,48 | 0,06 | 0,00 |
| Ago. | 167,02 | -0,08 | 1,43 | 1,74 | -0,06 | 0,00 | -0,50 | 0,00 | 0,00 | 0,70 | 0,00 | 0,00 |
| Set. | 166,93 | -0,05 | 1,38 | 1,24 | -0,38 | 0,00 | 1,16 | 0,00 | 0,00 | -0,43 | 0,00 | 0,00 |
| Oct. | 166,81 | -0,07 | 1,30 | 1,42 | -0,34 | 0,00 | 0,76 | 0,00 | 0,00 | 0,22 | 0,00 | -0,07 |
| Nov. | 167,63 | 0,49 | 1,80 | 1,83 | 0,27 | 0,00 | 2,24 | 0,00 | 0,00 | 0,65 | -0,19 | 0,00 |
| Dic. | 168,30 | 0,40 | 2,21 | 2,21 | 0,50 | 0,00 | 0,67 | 0,00 | 0,00 | 1,39 | -0,34 | 0,00 |
| 2005 | | | | | | | | | | | | |
| Ene. | 168,18 | -0,07 | -0,07 | 1,72 | -0,08 | 0,00 | -0,09 | 0,00 | 0,00 | -0,22 | -0,13 | 0,00 |
| Feb. | 168,86 | 0,40 | 0,33 | 1,73 | 0,78 | 0,00 | -0,03 | 0,00 | 0,00 | -1,06 | 0,16 | 0,00 |
| Mar. | 167,42 | -0,85 | -0,52 | -0,34 | -1,66 | 0,00 | 0,49 | 0,00 | 0,00 | -0,26 | 0,00 | 0,00 |

FUENTE: INEI-Abancay

CUADRO 02

TIPO DE CAMBIO PROMEDIO DEL PERIODO (Nuevos Soles por U.S. dólar) 1/

Average Exchange Rate (Nuevos Soles per dollar)

| | Promedio del período <i>Period Average</i> | | | | | | | | | Fin de período <i>End of Period</i> | | | | | | | | |
|-------------|---|---------------------|----------------------------|---------------------------------|---------------------|----------------------------|----------------------------------|---------------------|----------------------------|---|---------------------|----------------------------|---------------------------------|---------------------|----------------------------|----------------------------------|---------------------|----------------------------|
| | Interbancario <i>Interbanking Rate</i> | | | Bancario <i>Banking Rate</i> | | | Informal <i>Informal Rate</i> | | | Interbancario <i>Interbanking Rate</i> | | | Bancario <i>Banking Rate</i> | | | Informal <i>Informal Rate</i> | | |
| | Compra <i>Bid</i> | Venta <i>Ask</i> | Promedio <i>Average</i> | Compra <i>Bid</i> | Venta <i>Ask</i> | Promedio <i>Average</i> | Compra <i>Bid</i> | Venta <i>Ask</i> | Promedio <i>Average</i> | Compra <i>Bid</i> | Venta <i>Ask</i> | Promedio <i>Average</i> | Compra <i>Bid</i> | Venta <i>Ask</i> | Promedio <i>Average</i> | Compra <i>Bid</i> | Venta <i>Ask</i> | Promedio <i>Average</i> |
| 2001 | 3,506 | 3,508 | 3,507 | 3,505 | 3,508 | 3,507 | 3,503 | 3,505 | 3,504 | 3,443 | 3,444 | 3,444 | 3,441 | 3,446 | 3,444 | 3,445 | 3,448 | 3,447 |
| Dic. | 3,435 | 3,436 | 3,435 | 3,434 | 3,437 | 3,435 | 3,435 | 3,438 | 3,436 | 3,443 | 3,444 | 3,444 | 3,441 | 3,446 | 3,444 | 3,445 | 3,448 | 3,447 |
| 2002 | 3,516 | 3,517 | 3,517 | 3,515 | 3,518 | 3,517 | 3,513 | 3,517 | 3,515 | 3,512 | 3,514 | 3,513 | 3,513 | 3,515 | 3,514 | 3,524 | 3,527 | 3,525 |
| Dic. | 3,513 | 3,515 | 3,514 | 3,513 | 3,515 | 3,514 | 3,518 | 3,522 | 3,520 | 3,512 | 3,514 | 3,513 | 3,513 | 3,515 | 3,514 | 3,524 | 3,527 | 3,525 |
| 2003 | | | | | | | | | | | | | | | | | | |
| dic | 3,471 | 3,471 | 3,471 | 3,471 | 3,472 | 3,471 | 3,472 | 3,475 | 3,474 | 3,463 | 3,463 | 3,463 | 3,461 | 3,464 | 3,463 | 3,474 | 3,477 | 3,476 |
| 2004 | | | | | | | | | | | | | | | | | | |
| Ene. | 3,467 | 3,468 | 3,467 | 3,467 | 3,468 | 3,467 | 3,464 | 3,467 | 3,466 | 3,499 | 3,502 | 3,501 | 3,498 | 3,500 | 3,499 | 3,488 | 3,492 | 3,490 |
| Feb. | 3,483 | 3,484 | 3,485 | 3,483 | 3,484 | 3,484 | 3,477 | 3,480 | 3,478 | 3,473 | 3,473 | 3,473 | 3,472 | 3,473 | 3,473 | 3,468 | 3,471 | 3,469 |
| Mar. | 3,464 | 3,466 | 3,465 | 3,464 | 3,466 | 3,465 | 3,461 | 3,464 | 3,463 | 3,460 | 3,461 | 3,460 | 3,459 | 3,461 | 3,460 | 3,457 | 3,460 | 3,459 |
| Abr. | 3,469 | 3,471 | 3,470 | 3,469 | 3,470 | 3,470 | 3,464 | 3,467 | 3,465 | 3,483 | 3,485 | 3,484 | 3,482 | 3,484 | 3,483 | 3,476 | 3,479 | 3,477 |
| May. | 3,486 | 3,488 | 3,487 | 3,486 | 3,488 | 3,487 | 3,482 | 3,485 | 3,484 | 3,486 | 3,487 | 3,486 | 3,486 | 3,489 | 3,488 | 3,482 | 3,485 | 3,484 |
| Jun. | 3,476 | 3,478 | 3,477 | 3,476 | 3,478 | 3,477 | 3,473 | 3,476 | 3,475 | 3,470 | 3,471 | 3,470 | 3,470 | 3,472 | 3,471 | 3,466 | 3,470 | 3,468 |
| Jul. | 3,440 | 3,442 | 3,441 | 3,440 | 3,442 | 3,441 | 3,445 | 3,448 | 3,446 | 3,418 | 3,422 | 3,419 | 3,419 | 3,422 | 3,421 | 3,429 | 3,432 | 3,430 |
| Ago. | 3,393 | 3,396 | 3,395 | 3,395 | 3,396 | 3,395 | 3,394 | 3,398 | 3,396 | 3,354 | 3,357 | 3,356 | 3,355 | 3,358 | 3,357 | 3,340 | 3,344 | 3,342 |
| Set. | 3,355 | 3,360 | 3,357 | 3,357 | 3,358 | 3,358 | 3,350 | 3,354 | 3,352 | 3,340 | 3,343 | 3,341 | 3,341 | 3,342 | 3,342 | 3,338 | 3,341 | 3,339 |
| Oct. | 3,317 | 3,324 | 3,321 | 3,320 | 3,322 | 3,321 | 3,315 | 3,318 | 3,317 | 3,320 | 3,325 | 3,324 | 3,322 | 3,325 | 3,324 | 3,315 | 3,319 | 3,317 |
| Nov. | 3,308 | 3,311 | 3,310 | 3,309 | 3,311 | 3,310 | 3,306 | 3,309 | 3,307 | 3,301 | 3,305 | 3,305 | 3,304 | 3,306 | 3,305 | 3,301 | 3,303 | 3,302 |
| Dic. | 3,276 | 3,284 | 3,281 | 3,280 | 3,282 | 3,281 | 3,282 | 3,285 | 3,283 | 3,277 | 3,283 | 3,280 | 3,280 | 3,283 | 3,282 | 3,281 | 3,284 | 3,282 |
| 2005 | | | | | | | | | | | | | | | | | | |
| Ene. | 3,266 | 3,271 | 3,268 | 3,267 | 3,269 | 3,268 | 3,267 | 3,270 | 3,268 | 3,260 | 3,264 | 3,262 | 3,261 | 3,264 | 3,263 | 3,255 | 3,259 | 3,257 |
| Feb | 3,258 | 3,260 | 3,259 | 3,258 | 3,260 | 3,259 | 3,253 | 3,256 | 3,254 | 3,256 | 3,257 | 3,257 | 3,255 | 3,259 | 3,257 | 3,252 | 3,256 | 3,254 |
| Mar | 3,258 | 3,260 | 3,259 | 3,258 | 3,260 | 3,259 | 3,254 | 3,257 | 3,255 | 3,259 | 3,261 | 3,260 | 3,259 | 3,263 | 3,261 | 3,260 | 3,263 | 3,262 |
| variación % | | | | | | | | | | | | | | | | | | |
| 12 meses | -6,1 | -6,1 | -6,1 | -6,1 | -6,0 | -6,1 | -6,0 | -6,1 | -6,0 | -6,4 | -6,4 | -6,5 | -6,4 | -6,4 | -6,4 | -6,4 | -6,4 | -6,4 |
| acumulada | -0,5 | -0,7 | -0,7 | -0,7 | -0,6 | -0,7 | -0,8 | -0,8 | -0,8 | -0,6 | -0,7 | -0,6 | -0,7 | -0,7 | -0,7 | -0,8 | -0,9 | -0,9 |
| mensual | 0,0 | 0,0 | 0,0 | 0,0 | 0,0 | 0,0 | 0,0 | 0,0 | 0,0 | 0,0 | 0,0 | 0,0 | 0,0 | -0,1 | 0,0 | -0,2 | -0,2 | -0,2 |

1/ La información de este cuadro se ha actualizado de la Nota Semanal.

2/ Los datos corresponden a los promedios del mes a la fecha indicada.

Fuente : BCR, SBS y Reuters

Elaboración : Gerencia de Estudios Económicos - Subgerencia del Sector Externo.

CUADRO 03

REGIÓN APURÍMAC: PRODUCCIÓN AGROPECUARIA

| | 2 004 | | | | | | | | | | Total 2 004 | 2 005 | | | Variación % | |
|---------------------------|---------------|---------------|---------------|---------------|---------------|---------------|--------------|--------------|--------------|---------------|----------------|--------------|--------------|--------------|--------------|---------------|
| | Mar. | Abr. | May. | Jun. | Jul. | Ago. | Set. | Oct. | Nov. | Dic. | | Ene. | Feb. | Mar. | Mar. 05/04 | Ene-Mar 05/04 |
| 1. AGROPECUARIA 1/ | 9 547 | 12 808 | 35 695 | 33 109 | 13 118 | 8 787 | 5 231 | 4 991 | 5 032 | 6 135 | 147 696 | 6 295 | 9 188 | 7 553 | -20,9 | 1,1 |
| 1.1 AGRÍCOLA 1/ | 6 346 | 9 729 | 32 820 | 29 543 | 9 372 | 4 991 | 1 247 | 1 308 | 1 352 | 2 592 | 103 826 | 2 028 | 2 219 | 3 034 | -52,2 | -33,0 |
| 1.2 PECUARIA 1/ | 3 201 | 3 079 | 2 875 | 3 566 | 3 746 | 3 796 | 3 983 | 3 683 | 3 680 | 3 543 | 43 870 | 4 266 | 6 969 | 4 519 | 41,2 | 32,2 |
| 1. AGRÍCOLA (t) | 17 475 | 25 094 | 70 919 | 65 292 | 19 282 | 12 713 | 6 522 | 5 400 | 5 452 | 20 220 | 264 872 | 7 929 | 8 460 | 9 070 | -48,1 | -25,1 |
| Avena grano | 0 | 6 | 21 | 18 | 13 | 24 | 1 | 0 | 0 | 0 | 83 | 0 | 0 | 0 | - . - | - . - |
| Cebada | 0 | 2 | 821 | 2 986 | 862 | 242 | 0 | 0 | 0 | 0 | 4 913 | 0 | 0 | 0 | - . - | - . - |
| Maíz amarillo duro | 45 | 317 | 713 | 479 | 32 | 0 | 0 | 0 | 0 | 0 | 1 586 | 0 | 0 | 10 | -77,8 | -77,8 |
| Maíz amiláceo | 2 279 | 911 | 9 431 | 6 272 | 638 | 421 | 0 | 0 | 0 | 0 | 19 952 | 0 | 0 | 0 | -100,0 | -100,0 |
| Quinoa | 0 | 56 | 165 | 280 | 10 | 0 | 0 | 0 | 0 | 0 | 511 | 0 | 0 | 0 | - . - | - . - |
| Trigo | 9 | 0 | 963 | 3 029 | 2 277 | 175 | 0 | 0 | 0 | 0 | 6 454 | 0 | 0 | 0 | -100,0 | -100,0 |
| Kiwicha | 0 | 7 | 79 | 34 | 16 | 1 | 0 | 0 | 0 | 0 | 137 | 0 | 0 | 0 | -100,0 | -100,0 |
| Maswa | 0 | 343 | 1 809 | 811 | 36 | 0 | 0 | 0 | 0 | 0 | 2 999 | 0 | 0 | 0 | - . - | - . - |
| Oca | 206 | 713 | 2 349 | 1 280 | 77 | 41 | 0 | 0 | 0 | 0 | 4 666 | 0 | 0 | 92 | -55,6 | -55,6 |
| Olluco | 560 | 1 998 | 5 032 | 3 091 | 304 | 0 | 0 | 0 | 0 | 0 | 10 984 | 0 | 112 | 185 | -66,9 | -46,9 |
| Papa | 7 035 | 13 566 | 41 395 | 40 424 | 8 919 | 7 617 | 887 | 1 119 | 1 767 | 1 818 | 129 303 | 2 488 | 1 548 | 3 355 | -52,3 | -37,3 |
| Yuca | 34 | 93 | 10 | 13 | 50 | 32 | 15 | 0 | 11 | 5 | 296 | 0 | 0 | 0 | -100,0 | -100,0 |
| Arveja grano seco | 61 | 107 | 293 | 280 | 25 | 39 | 0 | 0 | 0 | 0 | 824 | 0 | 0 | 6 | -90,2 | -92,5 |
| Frijol | 71 | 534 | 1 665 | 866 | 126 | 115 | 0 | 0 | 0 | 0 | 3 555 | 0 | 74 | 260 | 265,2 | 33,9 |
| Haba grano seco | 11 | 132 | 845 | 933 | 536 | 82 | 0 | 0 | 0 | 0 | 2 549 | 0 | 0 | 0 | -100,0 | -100,0 |
| Tarwi | 0 | 0 | 23 | 148 | 53 | 48 | 3 | 13 | 5 | 7 | 300 | 0 | 0 | 0 | - . - | - . - |
| Arveja grano verde | 46 | 85 | 71 | 46 | 55 | 77 | 8 | 29 | 25 | 15 | 593 | 11 | 86 | 55 | 20,5 | -16,4 |
| Haba grano verde | 102 | 125 | 166 | 117 | 66 | 101 | 0 | 16 | 10 | 9 | 798 | 13 | 93 | 58 | -43,6 | -13,2 |
| Ajo | 6 | 3 | 21 | 2 | 20 | 44 | 0 | 0 | 0 | 0 | 114 | 0 | 0 | 0 | -100,0 | -100,0 |
| Cebolla | 29 | 32 | 38 | 54 | 25 | 64 | 5 | 5 | 4 | 22 | 325 | 0 | 19 | 0 | -100,0 | -74,7 |
| Maíz Choclo | 125 | 44 | 139 | 112 | 45 | 105 | 0 | 0 | 12 | 53 | 778 | 17 | 82 | 231 | 84,8 | 22,8 |
| Tomate | 135 | 325 | 54 | 19 | 103 | 3 | 9 | 0 | 5 | 4 | 737 | 0 | 98 | 90 | -33,3 | -12,6 |
| Zanahoria | 64 | 25 | 67 | 32 | 11 | 64 | 0 | 3 | 0 | 0 | 345 | 0 | 3 | 46 | -27,9 | -65,9 |
| Zapallo | 71 | 280 | 243 | 57 | 36 | 27 | 42 | 16 | 14 | 17 | 911 | 37 | 29 | 88 | 23,3 | -13,4 |
| Plátano | 20 | 18 | 6 | 3 | 12 | 5 | 26 | 30 | 0 | 0 | 182 | 44 | 63 | 52 | 156,8 | 95,3 |
| Papayo | 52 | 47 | 118 | 211 | 153 | 81 | 93 | 81 | 0 | 0 | 929 | 96 | 115 | 120 | 129,3 | 129,0 |
| Tuna | 1 298 | 805 | 30 | 0 | 0 | 0 | 0 | 0 | 0 | 0 | 4 652 | 1 606 | 1 894 | 1 056 | -18,7 | 19,4 |
| Caña para alcohol | 1 973 | 1 110 | 624 | 110 | 796 | 190 | 1 125 | 0 | 0 | 15 000 | 22 133 | 200 | 413 | 328 | -83,4 | -70,4 |
| Alfalfa | 2 514 | 2 514 | 2 896 | 2 674 | 2 903 | 2 657 | 4 212 | 3 751 | 3 553 | 3 271 | 36 667 | 2 897 | 2 901 | 2 416 | -3,9 | -0,3 |
| Chirimoya | 0 | 161 | 228 | 105 | 53 | 24 | 8 | 0 | 0 | 0 | 582 | 23 | 0 | 5 | - . - | - . - |
| Limón | 47 | 38 | 34 | 34 | 9 | 5 | 9 | 0 | 0 | 0 | 222 | 58 | 80 | 70 | 48,5 | 125,7 |
| Manzano | 280 | 134 | 60 | 42 | 0 | 0 | 0 | 0 | 0 | 0 | 888 | 91 | 214 | 215 | -23,3 | -20,3 |
| Naranja | 60 | 39 | 55 | 24 | 30 | 2 | 2 | 5 | 0 | 0 | 340 | 80 | 98 | 119 | 99,3 | 62,0 |
| Palto | 109 | 140 | 118 | 164 | 83 | 40 | 15 | 190 | 0 | 0 | 1 054 | 72 | 199 | 187 | 71,0 | 50,6 |
| Anís | 0 | 0 | 53 | 85 | 340 | 43 | 0 | 0 | 0 | 0 | 521 | 0 | 0 | 0 | - . - | - . - |
| Avena forrajera | 158 | 168 | 161 | 335 | 527 | 140 | 50 | 89 | 46 | 0 | 1 972 | 126 | 245 | 0 | -100,0 | -18,7 |
| Cebada forrajera | 73 | 218 | 123 | 122 | 39 | 206 | 12 | 53 | 0 | 0 | 1 016 | 71 | 94 | 27 | -62,5 | -21,0 |

Fuente: Dirección Regional Agraria Cusco
1/: Valor en Miles de Nuevos Soles de 1994.

CUADRO 04

REGIÓN APURÍMAC: SIEMBRAS POR CAMPAÑA (ha)

| CULTIVOS | Camp. 03-04 | 2004 | | | | | | 2005 | | | Variación % | |
|--------------------|-----------------|------------|--------------|---------------|---------------|--------------|--------------|------------|------------|--------------|-----------------|--|
| | Ago. 03-Mar. 04 | Ago. | Sep. | Oct. | Nov. | Dic. | Ene. | Feb. | Mar. | Mar. 05/04 | Ago.-Mar. 05/04 | |
| Total | 70 115 | 893 | 7 358 | 26 510 | 16 448 | 9 728 | 8 802 | 643 | 119 | -52,5 | 0,6 | |
| Avena grano | 169 | 0 | 0 | 12 | 23 | 21 | 41 | 0 | 0 | - | -43,5 | |
| Cebada | 6 454 | 0 | 145 | 886 | 1 547 | 1 507 | 1 643 | 130 | 6 | -95,5 | -9,1 | |
| Maíz amarillo duro | 1 247 | 2 | 19 | 136 | 484 | 757 | 711 | 22 | 0 | -100,0 | 70,8 | |
| Maíz amiláceo | 24 033 | 285 | 3 578 | 11 282 | 6 148 | 1 431 | 553 | 0 | 0 | - | -3,1 | |
| Quinua | 665 | 0 | 44 | 393 | 175 | 47 | 5 | 0 | 0 | - | -0,2 | |
| Trigo | 7 493 | 0 | 0 | 238 | 878 | 2 740 | 2 445 | 194 | 15 | 650,0 | -13,1 | |
| Kiwicha | 162 | 0 | 0 | 13 | 14 | 7 | 1 | 0 | 0 | - | -78,7 | |
| Maswa | 665 | 0 | 115 | 345 | 157 | 28 | 0 | 0 | 0 | - | -2,9 | |
| Oca | 954 | 6 | 157 | 648 | 254 | 21 | 0 | 0 | 0 | - | 13,8 | |
| Olluco | 2 393 | 46 | 684 | 1 404 | 438 | 20 | 20 | 0 | 0 | - | 9,2 | |
| Papa | 14 804 | 333 | 1 937 | 7 632 | 4 640 | 1 098 | 226 | 34 | 0 | -100,0 | 7,4 | |
| Yuca | 46 | 2 | 2 | 24 | 4 | 4 | 5 | 0 | 0 | - | -10,3 | |
| Arveja grano seco | 910 | 0 | 31 | 199 | 151 | 133 | 115 | 25 | 9 | 50,0 | -27,2 | |
| Frijol | 4 456 | 102 | 122 | 667 | 718 | 1 464 | 2 082 | 91 | 0 | - | 17,7 | |
| Haba grano seco | 3 203 | 17 | 176 | 1 523 | 604 | 346 | 298 | 33 | 0 | - | -6,4 | |
| Tarwi | 454 | 0 | 57 | 252 | 37 | 1 | 6 | 0 | 0 | - | -22,5 | |
| Arveja grano verde | 188 | 18 | 31 | 163 | 18 | 5 | 17 | 11 | 5 | 200,0 | 42,7 | |
| Haba grano verde | 258 | 13 | 61 | 218 | 14 | 12 | 15 | 5 | 0 | -100,0 | 30,8 | |
| Ajo | 27 | 1 | 1 | 10 | 2 | 2 | 2 | 1 | 2 | -33,3 | -19,6 | |
| Cebolla | 52 | 5 | 4 | 12 | 2 | 1 | 14 | 5 | 0 | -88,6 | -19,1 | |
| Maíz Choclo | 92 | 21 | 47 | 110 | 4 | 0 | 133 | 0 | 0 | -100,0 | 242,4 | |
| Tomate | 83 | 4 | 4 | 47 | 0 | 0 | 6 | 0 | 0 | -100,0 | -27,0 | |
| Zanahoria | 46 | 1 | 7 | 16 | 15 | 4 | 8 | 8 | 6 | 166,7 | 40,8 | |
| Zapallo | 96 | 21 | 7 | 57 | 7 | 14 | 7 | 0 | 0 | -100,0 | 16,3 | |
| Plátano | 2 | 0 | 0 | 7 | 0 | 0 | 0 | 0 | 0 | - | 165,3 | |
| Papayo | 5 | 0 | 0 | 4 | 3 | 0 | 0 | 0 | 0 | - | 44,4 | |
| Tuna | 40 | 0 | 2 | 0 | 0 | 0 | 21 | 0 | 0 | - | -43,8 | |
| Caña para alcohol | 26 | 0 | 0 | 0 | 0 | 0 | 4 | 0 | 0 | - | -83,7 | |
| Alfalfa | 68 | 0 | 0 | 24 | 0 | 6 | 23 | 16 | 28 | 194,7 | 41,7 | |
| Chirimoya | 1 | 0 | 0 | 0 | 0 | 0 | 0 | 0 | 0 | - | -66,7 | |
| Limón | 1 | 0 | 1 | 0 | 0 | 0 | 1 | 0 | 0 | - | 16,3 | |
| Manzano | 14 | 4 | 2 | 0 | 0 | 0 | 2 | 0 | 17 | 1 033,3 | 71,7 | |
| Naranja | 1 | 0 | 1 | 0 | 0 | 0 | 0 | 0 | 0 | - | 100,0 | |
| Palto | 55 | 0 | 1 | 4 | 0 | 8 | 2 | 0 | 0 | -100,0 | -72,7 | |
| Anís | 650 | 0 | 90 | 105 | 105 | 0 | 380 | 40 | 0 | - | 10,8 | |
| Avena forrajera | 215 | 11 | 22 | 29 | 3 | 4 | 6 | 21 | 30 | 400,0 | -41,8 | |
| Cebada forrajera | 89 | 2 | 14 | 55 | 5 | 48 | 10 | 10 | 1 | -88,2 | 61,6 | |

Fuente: Ministerio de Agricultura - Región Agraria - Dirección de Información Agraria

CUADRO 05

REGION APURIMAC: AVANCE DE LA ACTIVIDAD AGRICOLA

| CULTIVOS | Siembras Campaña 03-04 Ago. 03-Mar. 04 ha | 2004 | | | | Siembras Campaña 04-05 Ago.04-Mar.05 ha | 2005 | | | |
|-------------------------------|--|----------------|----------------|---------------|-----------------------|--|----------------|----------------|---------------|-----------------------|
| | | Enero - Marzo | | | | | Enero - Marzo | | | |
| | | Perdidas ha | Cosechas ha | Produc. t | Rendimiento t / ha | | Perdidas ha | Cosechas ha | Produc. t | Rendimiento t / ha |
| Total | 70 115 | 8 693 | 3 267 | 33 973 | 10,3996 | 70 502 | 8 743 | 1 359 | 25 460 | 18,7410 |
| Avena grano | 169 | 0 | 0 | 0 | - . - | 96 | 0 | 0 | 0 | - . - |
| Cebada | 6 454 | 893 | 0 | 0 | - . - | 5 864 | 476 | 0 | 0 | - . - |
| Maíz amarillo duro | 1 247 | 109 | 30 | 45 | 1,5000 | 2 130 | 335 | 7 | 10 | 1,4286 |
| Maíz amiláceo | 24 033 | 3 461 | 1 525 | 2 280 | 1,4950 | 23 276 | 2 549 | 0 | 0 | - . - |
| Quinua | 665 | 28 | 0 | 0 | - . - | 664 | 47 | 0 | 0 | - . - |
| Trigo | 7 493 | 1 338 | 10 | 9 | 0,9000 | 6 510 | 1 301 | 0 | 0 | - . - |
| Kiwicha | 162 | 19 | 0 | 0 | 1,0000 | 35 | 0 | 0 | 0 | - . - |
| Maswa | 665 | 43 | 0 | 0 | - . - | 645 | 19 | 0 | 0 | - . - |
| Oca | 954 | 51 | 34 | 206 | 6,0588 | 1 086 | 48 | 13 | 92 | 7,0385 |
| Olluco | 2 393 | 140 | 78 | 560 | 7,1731 | 2 612 | 92 | 35 | 297 | 8,6090 |
| Papa | 14 804 | 1 219 | 1 023 | 11 792 | 11,5322 | 15 900 | 1 257 | 655 | 7 390 | 11,2909 |
| Yuca | 46 | 0 | 9 | 66 | 7,3333 | 41 | 2 | 0 | 0 | - . - |
| Arveja grano seco | 910 | 58 | 53 | 80 | 1,5000 | 663 | 35 | 8 | 6 | 0,7500 |
| Frijol | 4 456 | 753 | 161 | 250 | 1,5555 | 5 246 | 1 674 | 284 | 334 | 1,1775 |
| Haba grano seco | 3 203 | 379 | 22 | 22 | 0,9818 | 2 997 | 352 | 0 | 0 | - . - |
| Tarwi | 454 | 18 | 0 | 0 | - . - | 352 | 5 | 0 | 0 | - . - |
| Arveja grano verde | 188 | 11 | 60 | 181 | 3,0457 | 268 | 19 | 72 | 151 | 2,1182 |
| Haba grano verde | 258 | 8 | 46 | 189 | 4,1079 | 338 | 31 | 59 | 164 | 2,7837 |
| Ajo | 27 | 0 | 5 | 24 | 4,7560 | 21 | 0 | 0 | 0 | - . - |
| Cebolla | 52 | 0 | 13 | 77 | 5,9077 | 42 | 0 | 3 | 19 | 7,7600 |
| Maíz Choclo | 92 | 0 | 61 | 268 | 4,4372 | 315 | 0 | 69 | 330 | 4,8121 |
| Tomate | 83 | 4 | 23 | 215 | 9,3674 | 61 | 2 | 19 | 188 | 9,9132 |
| Zanahoria | 46 | 0 | 21 | 144 | 6,9181 | 65 | 0 | 7 | 49 | 7,5400 |
| Zapallo | 96 | 4 | 22 | 178 | 8,1977 | 112 | 0 | 18 | 154 | 8,8183 |
| Plátano (31 ha) 1/ | 2 | 0 | 0 | 81 | - . - | 7 | 0 | 0 | 159 | - . - |
| Papayo (36 ha) 1/ | 5 | 0 | 0 | 145 | - . - | 7 | 0 | 0 | 331 | - . - |
| Tuna (1006 ha) 1/ | 40 | 10 | 0 | 3 817 | - . - | 23 | 0 | 49 | 4 556 | 92,9767 |
| Caña para alcohol (183 ha) 1/ | 26 | 7 | 0 | 3 178 | - . - | 4 | 3 | 0 | 941 | - . - |
| Alfalfa (345 ha) 1/ | 68 | 78 | 0 | 8 237 | - . - | 96 | 31 | 0 | 8 214 | - . - |
| Chirimoya (99ha) 1/ | 1 | 8 | 0 | 0 | - . - | 0 | 0 | 5 | 28 | 5,6000 |
| Limón (29 ha) 1/ | 1 | 3 | 0 | 92 | - . - | 2 | 0 | 0 | 208 | - . - |
| Manzano (64 ha) 1/ | 14 | 8 | 0 | 652 | - . - | 24 | 0 | 1 | 520 | 520,2190 |
| Naranja (47 ha) 1/ | 1 | 1 | 0 | 183 | - . - | 1 | 0 | 0 | 296 | - . - |
| Palto (83 ha) 1/ | 55 | 13 | 0 | 304 | - . - | 15 | 0 | 0 | 457 | - . - |
| Anís | 650 | 32 | 0 | 0 | - . - | 720 | 451 | 0 | 0 | - . - |
| Avena forrajera | 215 | 0 | 48 | 457 | 9,5125 | 125 | 15 | 39 | 371 | 9,6431 |
| Cebada forrajera | 89 | 0 | 25 | 243 | 9,7340 | 144 | 0 | 20 | 192 | 9,8574 |

Fuente: Dirección Regional Agraria Apurímac.

1/: Superficie en producción

CUADRO 06

REGIÓN APURÍMAC: PRODUCCIÓN PECUARIA

| | 2004 | | | | | | | | | | Total 2004 | 2005 | | | Variación % | |
|---------------------------|--------------|--------------|--------------|--------------|--------------|--------------|--------------|--------------|--------------|--------------|---------------|--------------|--------------|--------------|--------------|---------------|
| | Mar. | Abr. | May. | Jun. | Jul. | Ago. | Set. | Oct. | Nov. | Dic. | | Ene. | Feb. | Mar. | Mar. 05/04 | Ene-Mar 05/04 |
| 2. PECUARIA (t) | 1 494 | 1 724 | 1 452 | 1 923 | 2 014 | 2 091 | 1 826 | 1 686 | 1 640 | 2 045 | 22 272 | 4 007 | 2 400 | 2 010 | 34,5 | 43,4 |
| 2.1 CARNE | 725 | 717 | 753 | 941 | 1 031 | 1 008 | 1 123 | 964 | 968 | 874 | 10 555 | 751 | 1 681 | 1 223 | 68,6 | 67,9 |
| Aves | 72 | 74 | 71 | 65 | 64 | 53 | 65 | 62 | 60 | 73 | 796 | 73 | 327 | 316 | 336,8 | 240,3 |
| Vacunos | 267 | 286 | 308 | 342 | 406 | 429 | 477 | 482 | 472 | 360 | 4 378 | 270 | 457 | 504 | 88,9 | 50,9 |
| Ovinos | 101 | 97 | 88 | 91 | 78 | 87 | 84 | 77 | 77 | 77 | 1 069 | 87 | 78 | 89 | -12,5 | -18,9 |
| Porcinos | 206 | 191 | 194 | 265 | 217 | 219 | 259 | 278 | 303 | 280 | 2 819 | 189 | 151 | 202 | -1,9 | -11,6 |
| Caprinos | 19 | 19 | 20 | 39 | 30 | 33 | 32 | 29 | 31 | 27 | 313 | 17 | 15 | 17 | -7,9 | -6,8 |
| Alpacas | 42 | 32 | 60 | 112 | 214 | 163 | 159 | 23 | 11 | 37 | 931 | 103 | 79 | 80 | 91,9 | 117,0 |
| Llamas | 11 | 11 | 3 | 17 | 13 | 14 | 12 | 4 | 4 | 14 | 120 | 5 | 5 | 6 | -41,9 | -41,4 |
| Cuyes | 8 | 8 | 9 | 9 | 9 | 9 | 9 | 9 | 9 | 6 | 100 | 6 | 568 | 8 | 8,6 | 2 439,7 |
| Conejos | 0 | 0 | 0 | 0 | 0 | 0 | 27 | 0 | 0 | 0 | 30 | 0 | 0 | 0 | -40,7 | 35,5 |
| 2.2 HUEVOS | 8 | 8 | 8 | 8 | 8 | 8 | 8 | 8 | 6 | 8 | 94 | 20 | 16 | 20 | 148,5 | 146,9 |
| 2.3 LECHE | 687 | 972 | 691 | 975 | 975 | 1 075 | 695 | 713 | 666 | 1 163 | 10 946 | 3 190 | 684 | 753 | 9,6 | 53,1 |
| 2.4 LANAS Y FIBRAS | 73 | 27 | 0 | 0 | 0 | 0 | 0 | 0 | 0 | 0 | 675 | 46 | 19 | 14 | -80,9 | -87,9 |
| Lana de oveja | 49 | 14 | 0 | 0 | 0 | 0 | 0 | 0 | 0 | 0 | 553 | 46 | 14 | 13 | -73,7 | -86,5 |
| Fibra de alpaca | 18 | 7 | 0 | 0 | 0 | 0 | 0 | 0 | 0 | 0 | 73 | 0 | 5 | 1 | -94,3 | -91,0 |
| Fibra de llama | 7 | 6 | 0 | 0 | 0 | 0 | 0 | 0 | 0 | 0 | 49 | 0 | 0 | 0 | -100,0 | -99,8 |

Fuente: Dirección Regional Agraria Cusco

CUADRO 07

REGIÓN APURÍMAC: BENEFICIO DE GANADO

(Unidades y toneladas)

| | 2004 | | | | | | | | | | TOTAL 2004 | 2005 | | | Variación % | |
|-----------------|-------|-------|-------|-------|-------|-------|-------|-------|-------|-------|---------------|-------|-------|--------|-------------|----------------|
| | Mar. | Abr. | May. | Jun. | Jul. | Ago. | Set. | Oct. | Nov. | Dic. | | Ene. | Feb. | Mar. | Mar. 05/04 | Ene-Mar. 05/04 |
| TOTAL | | | | | | | | | | | | | | | | |
| N° de cabezas | 4 813 | 5 464 | 6 251 | 5 487 | 9 366 | 8 077 | 9 058 | 8 150 | 7 772 | 7 559 | 82 841 | 7 829 | 7 989 | 11 456 | 138,0 | 74,2 |
| Toneladas | 250 | 279 | 280 | 230 | 353 | 346 | 3 608 | 368 | 364 | 364 | 3 751 | 380 | 374 | 455 | 82,2 | 49,8 |
| VACUNOS | | | | | | | | | | | | | | | | |
| N° de cabezas | 1 228 | 1 307 | 1 351 | 1 092 | 1 755 | 1 940 | 1 993 | 2 128 | 2 182 | 2 284 | 20 318 | 2 223 | 2 081 | 2 375 | 93,4 | 55,8 |
| Toneladas | 141 | 151 | 154 | 128 | 201 | 217 | 218 | 227 | 235 | 251 | 2 267 | 245 | 233 | 268 | 90,2 | 53,4 |
| OVINOS | | | | | | | | | | | | | | | | |
| N° de cabezas | 1 328 | 1 612 | 2 039 | 2 453 | 3 125 | 2 699 | 2 427 | 2 325 | 2 382 | 2 505 | 26 082 | 2 382 | 2 883 | 3 604 | 171,4 | 96,4 |
| Toneladas | 14 | 18 | 22 | 25 | 32 | 28 | 25 | 24 | 25 | 26 | 273 | 24 | 29 | 35 | 147,0 | 84,6 |
| CAPRINOS | | | | | | | | | | | | | | | | |
| N° de cabezas | 688 | 721 | 1 194 | 642 | 2 684 | 1 702 | 2 811 | 1 678 | 1 398 | 1 222 | 16 432 | 1 250 | 1 168 | 1 628 | 136,6 | 70,0 |
| Toneladas | 7 | 8 | 13 | 6 | 28 | 18 | 29 | 18 | 15 | 13 | 175 | 13 | 13 | 17 | 137,7 | 72,5 |
| PORCINOS | | | | | | | | | | | | | | | | |
| N° de cabezas | 1 569 | 1 824 | 1 667 | 1 300 | 1 802 | 1 481 | 1 687 | 1 829 | 1 730 | 1 453 | 19 249 | 1 858 | 1 762 | 1 799 | 14,7 | 21,1 |
| Toneladas | 87 | 102 | 91 | 71 | 91 | 76 | 86 | 95 | 88 | 71 | 1 019 | 94 | 98 | 87 | 0,1 | 12,8 |
| ALPACAS | | | | | | | | | | | | | | | | |
| N° de cabezas | 0 | 0 | 0 | 0 | 0 | 255 | 140 | 190 | 80 | 95 | 760 | 116 | 95 | 2 050 | - . - | - . - |
| Toneladas | 0 | 0 | 0 | 0 | 0 | 6 | 3 | 4 | 2 | 2 | 18 | 3 | 2 | 47 | - . - | - . - |

FUENTE: Oficina de Información Agraria (O.I.A) de la Sub-Dirección Regional del Ministerio de Agricultura de Apurímac.

CUADRO 08

REGIÓN APURÍMAC: PRECIOS EN CHACRA DE PRODUCTOS AGROPECUARIOS (SOLES X KILO)

| | 2004 | | | | | | | | | | 2005 | | |
|----------------------|-------|-------|-------|-------|-------|-------|-------|-------|-------|-------|-------|-------|-------|
| | Mar. | Abr. | May. | Jun. | Jul. | Ago. | Set. | Oct. | Nov. | Dic. | Ene. | Feb. | Mar. |
| Avena grano | s.i. | 0,20 | 0,77 | 0,89 | 0,89 | 0,62 | 1,00 | s.i. | s.i. | s.i. | s.i. | s.i. | s.i. |
| Cebada | s.i. | 0,30 | 0,41 | 0,39 | 0,45 | 0,41 | s.i. | s.i. | s.i. | s.i. | s.i. | s.i. | s.i. |
| Maíz amarillo duro | s.i. | 0,65 | 0,54 | 0,58 | 0,58 | s.i. | s.i. | s.i. | s.i. | s.i. | s.i. | s.i. | s.i. |
| Maíz amiláceo | s.i. | 0,75 | 0,88 | 0,84 | 0,84 | 0,76 | s.i. | s.i. | s.i. | s.i. | s.i. | s.i. | s.i. |
| Quinua | s.i. | 1,34 | 1,16 | 2,43 | 1,58 | s.i. | s.i. | s.i. | s.i. | s.i. | s.i. | s.i. | s.i. |
| Trigo | s.i. | s.i. | 0,59 | 0,74 | 0,70 | 0,65 | s.i. | s.i. | s.i. | s.i. | s.i. | s.i. | s.i. |
| Kiwicha | s.i. | 2,50 | 2,50 | s.i. | 2,08 | s.i. | s.i. | s.i. | s.i. | s.i. | s.i. | s.i. | s.i. |
| Maswa | s.i. | 0,29 | 0,30 | 0,29 | 0,28 | s.i. | s.i. | s.i. | s.i. | s.i. | s.i. | s.i. | s.i. |
| Oca | 0,31 | 0,32 | 0,32 | 0,29 | 0,28 | 0,25 | s.i. | s.i. | s.i. | s.i. | s.i. | s.i. | 0,40 |
| Olluco | 0,48 | 0,32 | 0,37 | 0,36 | 0,36 | s.i. | s.i. | s.i. | s.i. | s.i. | s.i. | s.i. | 0,55 |
| Papa | 0,32 | 0,31 | 0,38 | 0,41 | 0,38 | 0,44 | 0,47 | 0,39 | 0,28 | 0,29 | 0,19 | 0,17 | 0,13 |
| Yuca | 0,70 | 0,70 | 0,70 | 0,80 | 0,70 | s.i. | s.i. | s.i. | s.i. | s.i. | s.i. | s.i. | s.i. |
| Arveja grano seco | s.i. | 1,09 | 1,26 | 1,32 | 0,99 | 1,04 | s.i. | s.i. | s.i. | s.i. | s.i. | s.i. | s.i. |
| Frijol | 1,47 | 1,11 | 1,44 | 1,44 | 1,64 | 1,65 | s.i. | s.i. | s.i. | s.i. | s.i. | 1,60 | s.i. |
| Haba grano seco | s.i. | 1,01 | 1,00 | 1,18 | 0,98 | 1,05 | s.i. | s.i. | s.i. | s.i. | s.i. | s.i. | s.i. |
| Tarwi | s.i. | s.i. | 1,26 | 1,50 | 1,43 | 1,58 | 1,60 | 1,64 | 1,37 | 1,74 | s.i. | s.i. | s.i. |
| Arveja grano verde | 0,64 | 0,55 | 0,54 | 0,55 | 0,56 | 0,83 | 0,70 | 0,48 | 0,45 | 0,42 | 0,50 | 0,53 | 0,50 |
| Haba grano verde | 0,37 | 0,35 | 0,36 | 0,37 | 0,38 | 0,41 | s.i. | 0,40 | 0,43 | 0,46 | 0,33 | 0,35 | 0,32 |
| Ajo | 2,00 | 1,10 | 2,29 | 2,00 | 1,53 | 1,52 | s.i. | s.i. | s.i. | s.i. | s.i. | s.i. | s.i. |
| Cebolla | 0,77 | 0,57 | 0,68 | 0,57 | 0,56 | 0,52 | 0,48 | s.i. | s.i. | 0,53 | s.i. | 0,32 | s.i. |
| Maíz choclo | s.i. | s.i. | 0,30 | 0,30 | 0,30 | 0,40 | s.i. | s.i. | s.i. | s.i. | s.i. | s.i. | 0,40 |
| Tomate | 0,48 | 0,55 | 0,60 | s.i. | 0,45 | s.i. | s.i. | s.i. | s.i. | s.i. | s.i. | 1,00 | 0,50 |
| Zanahoria | 0,32 | 0,37 | 0,36 | 0,35 | 0,33 | 0,42 | s.i. | s.i. | s.i. | s.i. | s.i. | 0,50 | 0,42 |
| Zapallo | 0,24 | 0,26 | 0,28 | 0,27 | 0,30 | 0,30 | 0,30 | 0,22 | 0,30 | 0,21 | 0,21 | 0,23 | 0,28 |
| Plátano | 0,48 | 0,40 | 0,45 | 0,43 | 0,45 | 0,45 | s.i. | s.i. | s.i. | s.i. | 0,39 | 0,40 | 0,40 |
| Papaya | 0,58 | 0,64 | 0,65 | 0,68 | 0,67 | 0,65 | s.i. | s.i. | s.i. | s.i. | 0,76 | 0,49 | 0,70 |
| Tuna | 0,27 | 0,27 | s.i. | s.i. | s.i. | s.i. | s.i. | s.i. | s.i. | s.i. | 0,29 | 0,20 | 0,28 |
| Caña para alcohol | 0,29 | 0,26 | 0,18 | s.i. | 0,20 | 1,40 | 2,53 | s.i. | s.i. | s.i. | 0,19 | 0,16 | 0,17 |
| Alfalfa | 0,64 | 0,23 | 0,23 | 0,24 | 0,24 | 0,28 | 0,56 | 0,25 | 0,22 | 0,22 | 0,18 | 0,18 | 0,17 |
| Chirimoya | s.i. | 0,97 | 1,03 | 0,97 | 0,93 | s.i. | s.i. | s.i. | s.i. | s.i. | 0,90 | s.i. | 0,80 |
| Limón | 0,50 | 0,57 | s.i. | s.i. | s.i. | s.i. | s.i. | s.i. | s.i. | s.i. | 0,69 | 0,46 | 0,51 |
| Manzana | 0,40 | 0,39 | s.i. | s.i. | s.i. | s.i. | s.i. | s.i. | s.i. | s.i. | 0,34 | 0,37 | 0,38 |
| Naranja | 0,33 | 0,40 | s.i. | s.i. | s.i. | s.i. | s.i. | s.i. | s.i. | s.i. | 0,33 | 0,33 | 0,29 |
| Palta | 0,84 | 0,98 | 0,94 | 0,90 | s.i. | s.i. | s.i. | s.i. | s.i. | s.i. | 0,98 | 0,88 | 0,97 |
| Anís | s.i. | s.i. | 4,00 | 4,00 | 4,00 | 3,50 | s.i. | s.i. | s.i. | s.i. | s.i. | s.i. | s.i. |
| Avena forrajera | 0,20 | 0,20 | 0,21 | 0,21 | 0,42 | 0,25 | 0,19 | 0,20 | 0,20 | s.i. | 0,16 | 0,16 | s.i. |
| Cebada forrajera | 0,19 | 0,21 | 0,20 | 0,19 | 0,29 | 0,24 | 0,20 | 0,21 | s.i. | s.i. | 0,16 | 0,16 | 0,14 |
| Gallina | 5,70 | 5,48 | 5,47 | 5,49 | 5,50 | 5,50 | 5,50 | 5,50 | 5,50 | 5,50 | 5,50 | 5,50 | 5,50 |
| Ovino | 3,00 | 3,00 | 3,00 | 3,00 | 3,00 | 3,00 | 3,00 | 3,00 | 3,00 | 3,00 | 3,00 | 3,00 | 3,00 |
| Porcino | 4,00 | 4,00 | 4,00 | 4,00 | 4,00 | 3,50 | 3,50 | 3,50 | 3,50 | 3,50 | 3,50 | 3,50 | 3,50 |
| Vacuno | 3,50 | 3,50 | 3,50 | 3,50 | 3,50 | 3,50 | 3,50 | 3,50 | 3,50 | 3,50 | 3,50 | 3,50 | 3,50 |
| Alpaca | 2,80 | 3,00 | 3,00 | 3,00 | 3,00 | 3,00 | 3,00 | 3,00 | 3,00 | 3,00 | 3,00 | 3,00 | 3,00 |
| Caprino | 2,50 | 2,50 | 2,50 | 2,50 | 2,50 | 2,50 | 2,50 | 2,50 | 2,50 | 2,50 | 2,50 | 2,50 | 2,50 |
| Llama | 2,80 | 3,00 | 3,00 | 3,00 | 3,00 | 3,00 | 3,00 | 3,00 | 3,00 | 3,00 | 3,00 | 3,00 | 3,00 |
| Cuy* | 10,00 | 10,00 | 10,00 | 10,00 | 10,00 | 10,00 | 10,00 | 10,00 | 10,00 | 10,00 | 10,00 | 10,00 | 10,00 |
| Leche (l) | 1,00 | 1,00 | 1,00 | 1,00 | 1,00 | 0,90 | 0,90 | 0,90 | 0,90 | 0,90 | 0,90 | 0,90 | 0,90 |
| Huevo (kg) | 2,60 | 2,60 | 2,60 | 4,00 | 3,50 | 4,00 | 4,00 | 4,00 | 4,00 | 3,80 | 3,80 | 3,80 | 3,80 |
| Queso (kg) | 8,00 | 8,00 | 8,00 | 10,00 | 10,00 | 9,00 | 9,00 | 9,00 | 9,00 | 9,00 | 9,00 | 9,00 | 9,00 |
| Lana de oveja (lb) | 2,00 | 2,00 | 2,00 | 2,80 | 2,80 | 2,80 | 2,80 | 2,50 | 2,50 | 2,50 | 2,50 | 2,50 | 2,50 |
| Fibra de alpaca (lb) | 5,10 | s.i. | s.i. | 2,00 | 2,00 | 2,00 | 2,00 | 2,00 | 2,00 | 2,00 | 2,00 | 2,00 | 2,00 |
| Fibra de llama | 3,18 | s.i. | s.i. | s.i. | s.i. | s.i. | s.i. | s.i. | s.i. | s.i. | s.i. | s.i. | s.i. |

*: Precio en pie por unidad.

CUADRO 09

REGION APURIMAC: INDICADORES DEL SECTOR PESCA

| ESPECIE | 2004 | | | | | | | | | | | Total 2004 | 2005 | | | Var. % Mar. 05/04 | Enero-Marzo | | Variación % Ene-Mar 05/04 | Precio (S/) |
|--------------------------------|---------------|--------------|--------------|--------------|--------------|--------------|---------------|--------------|--------------|--------------|----------------|---------------|---------------|---------------|---------------|----------------------|---------------|---------------|------------------------------|-------------|
| | Mar. | Abr. | May. | Jun. | Jul. | Ago. | Set. | Oct. | Nov. | Dic. | Ene. | | Feb. | Mar. | 2004 | | 2005 | | | |
| TOTAL EXTRACCIÓN | 7 265 | 6 828 | 7 642 | 782 | 9 390 | 6 855 | 6 453 | 4 523 | 3 910 | 3 832 | 77 467 | 5 330 | 5 830 | 6 506 | -10,4 | 27 252 | 17 666 | -35,2 | | |
| Pejerrey (kg.) | 6 707 | 6 273 | 6 900 | 200 | 8 565 | 6 200 | 5 850 | 3 850 | 3 350 | 3 326 | 69 767 | 3 930 | 3 480 | 4 386 | -34,6 | 25 253 | 11 796 | -53,3 | 5,00 | |
| Laguna Pacucha | 6 707 | 6 273 | 6 900 | 0 | 8 385 | 6 200 | 5 850 | 3 850 | 3 350 | 3 326 | 69 387 | 3 930 | 3 480 | 4 386 | -34,6 | 25 253 | 11 796 | -53,3 | 5,00 | |
| Otras lagunas | 0 | 0 | 0 | 200 | 180 | 0 | 0 | 0 | 0 | 0 | 380 | 0 | 0 | 0 | - | 0 | 0 | - | - | |
| Trucha (Kg.) | 307 | 240 | 480 | 320 | 580 | 350 | 243 | 335 | 282 | 254 | 4 174 | 640 | 1 200 | 1 140 | 271,3 | 1 090 | 2 980 | 173,4 | 9,00 | |
| Criaderos 1/ Ríos y lagunas | 307 | 240 | 480 | 320 | 580 | 350 | 243 | 335 | 282 | 254 | 4 174 | 640 | 1 200 | 1 140 | 271,3 | 1 090 | 2 980 | 173,4 | 9,00 | |
| Ríos y lagunas | 0 | 0 | 0 | 0 | 0 | 0 | 0 | 0 | 0 | 0 | 0 | 0 | 0 | 0 | - | 0 | 0 | - | - | |
| Carpa (Kg.) | 225 | 280 | 230 | 230 | 210 | 270 | 310 | 266 | 240 | 210 | 3 071 | 320 | 250 | 280 | 24,4 | 825 | 850 | 3,0 | 5,00 | |
| Carpa (Kg.) | 225 | 280 | 230 | 230 | 210 | 270 | 310 | 266 | 240 | 210 | 3 071 | 320 | 250 | 280 | 24,4 | 825 | 850 | 3,0 | 5,00 | |
| Especies Nativas 2/ | 26 | 35 | 32 | 32 | 35 | 35 | 50 | 72 | 38 | 42 | 455 | 440 | 900 | 700 | 2592,3 | 84 | 2 040 | 2328,6 | - | |
| TOTAL COMERCIALIZACIÓN | 14 178 | 9 901 | 8 903 | 6 992 | 7 251 | 9 825 | 10 908 | 9 811 | 8 996 | 7 175 | 113 256 | 9 368 | 11 404 | 14 794 | 4,3 | 33 494 | 35 566 | 6,2 | | |
| Pejerrey | 300 | 980 | 660 | 410 | 820 | 960 | 1 100 | 760 | 704 | 608 | 8 992 | 400 | 740 | 850 | 183,3 | 1 990 | 1 990 | 0,0 | 2,50 | |
| Lorna | 1 120 | 460 | 395 | 0 | 0 | 0 | 0 | 0 | 0 | 0 | 2 455 | 560 | 1 520 | 1 640 | 46,4 | 1 600 | 3 720 | 132,5 | 2,50 | |
| Camarón | 28 | 38 | 32 | 0 | 28 | 40 | 95 | 32 | 28 | 22 | 363 | 16 | 10 | 30 | 7,1 | 48 | 56 | 16,7 | 28,00 | |
| Caballa | 0 | 0 | 39 | 200 | 0 | 320 | 430 | 360 | 280 | 270 | 1 899 | 450 | 880 | 960 | - | 0 | 2 290 | - | 6,00 | |
| Cangrejo | 1 300 | 263 | 560 | 18 | 35 | 51 | 60 | 49 | 40 | 93 | 3 071 | 20 | 3 | 10 | -99,2 | 1 903 | 32 | -98,3 | S/3,00/Doc | |
| Choro | 264 | 1 170 | 72 | 24 | 26 | 5 | 6 | 3 | 3 | 6 | 4 444 | 40 | 20 | 30 | -88,6 | 3 129 | 90 | -97,1 | S/2,00/Doc | |
| Jurel o Chita | 6 080 | 5 478 | 6 134 | 5 600 | 4 996 | 6 400 | 7 030 | 6 800 | 6 560 | 5 080 | 70 378 | 5 950 | 6 000 | 8 900 | 46,4 | 16 300 | 20 850 | 27,9 | 5,50 | |
| Pava | 60 | 32 | 25 | 0 | 0 | 48 | 42 | 36 | 32 | 28 | 303 | 60 | 35 | 40 | -33,3 | 60 | 135 | 125,0 | 10,00 | |
| Trucha | 0 | 0 | 0 | 0 | 0 | 0 | 0 | 0 | 0 | 0 | 0 | 0 | 0 | 0 | - | 0 | 0 | - | - | |
| Carpa | 0 | 0 | 0 | 0 | 0 | 0 | 0 | 0 | 0 | 0 | 0 | 0 | 0 | 0 | - | 0 | 0 | - | - | |
| Especies nativas | 0 | 0 | 0 | 0 | 0 | 0 | 0 | 0 | 0 | 0 | 0 | 0 | 0 | 0 | - | 0 | 0 | - | - | |
| Conchitas | 60 | 480 | 220 | 0 | 25 | 7 | 6 | 5 | 4 | 4 | 1 816 | 4 | 6 | 8 | -86,5 | 1 065 | 18 | -98,3 | S/3,00/Doc | |
| Calamar | 0 | 0 | 0 | 0 | 42 | 0 | 0 | 0 | 0 | 0 | 42 | 0 | 0 | 0 | - | 0 | 0 | - | - | |
| Tollo | 56 | 92 | 0 | 0 | 192 | 60 | 53 | 60 | 44 | 36 | 693 | 80 | 10 | 12 | -78,6 | 156 | 102 | -34,6 | 10,00 | |
| Bonito | 0 | 460 | 180 | 0 | 28 | 26 | 30 | 24 | 20 | 24 | 1 389 | 44 | 25 | 42 | - | 597 | 111 | -81,4 | 10,00 | |
| Pulpo | 0 | 0 | 0 | 0 | 0 | 0 | 0 | 0 | 0 | 0 | 10 | 0 | 0 | 0 | - | 10 | 0 | -100,0 | - | |
| Almeja | 0 | 0 | 0 | 0 | 0 | 0 | 0 | 0 | 0 | 0 | 0 | 0 | 0 | 0 | - | 0 | 0 | - | - | |
| Caracol | 0 | 0 | 0 | 0 | 0 | 0 | 0 | 0 | 0 | 0 | 0 | 0 | 0 | 0 | - | 0 | 0 | - | - | |
| Corbatilla | 0 | 0 | 0 | 0 | 0 | 0 | 0 | 0 | 0 | 0 | 0 | 0 | 0 | 0 | - | 0 | 0 | - | - | |
| Lisa | 4 480 | 82 | 280 | 240 | 0 | 680 | 710 | 480 | 312 | 272 | 7 606 | 312 | 350 | 380 | -91,5 | 4 550 | 1 042 | -77,1 | 6,00 | |
| Pota | 48 | 170 | 120 | 300 | 280 | 65 | 60 | 30 | 40 | 32 | 1 728 | 428 | 320 | 250 | 420,8 | 631 | 998 | 58,2 | 3,00 | |
| Langostino | 44 | 32 | 20 | 25 | 24 | 45 | 68 | 60 | 44 | 38 | 760 | 48 | 14 | 32 | -27,3 | 404 | 94 | -76,7 | 28,00 | |
| Mero | 0 | 0 | 0 | 0 | 0 | 0 | 0 | 0 | 0 | 0 | 20 | 0 | 0 | 0 | - | 20 | 0 | -100,0 | - | |
| Cojinova | 0 | 38 | 43 | 0 | 75 | 75 | 78 | 48 | 46 | 40 | 443 | 0 | 0 | 0 | - | 0 | 0 | - | - | |
| Ojo de uva | 0 | 48 | 52 | 0 | 0 | 0 | 0 | 0 | 0 | 0 | 100 | 25 | 40 | 35 | - | 0 | 100 | - | 10,00 | |
| Merluza | 260 | 0 | 0 | 0 | 540 | 960 | 1 050 | 1 000 | 800 | 600 | 5 470 | 396 | 750 | 800 | 207,7 | 520 | 1 946 | 274,2 | 4,00 | |
| corvina | 0 | 42 | 32 | 0 | 140 | 48 | 50 | 40 | 20 | 10 | 417 | 24 | 20 | 25 | - | 35 | 69 | 97,1 | 10,00 | |
| cabrilla | 28 | 37 | 39 | 0 | 0 | 0 | 0 | 0 | 0 | 0 | 129 | 0 | 0 | 0 | -100,0 | 53 | 0 | -100,0 | - | |
| otros | 50 | 0 | 0 | 175 | 0 | 35 | 40 | 24 | 20 | 12 | 729 | 512 | 661 | 750 | 1400,0 | 423 | 1 923 | 354,6 | - | |

Fuente: Dirección Regional de la Producción Apurímac - Sub Región Andahuaylas

1/ Considera la producción de la DISUREPE-And. (criaderos Andahuaylas) y piscigranjas privadas.

2/ Considera especies nativas (orestias, bagres, suches, sardinas y otros).

CUADRO 11

REGIÓN APURIMAC: CRÉDITOS DESEMBOLSADOS POR EL BANCO DE MATERIALES

(en nuevos soles)

| PROGRAMA | 2004 | | | | | | | | | | TOTAL AÑO | 2005 | | | Var% Mar 05/04 | Acumulados | | Var % Ene-Mar 05/04 |
|--|------------------|---------------|---------------|--------------|--------------|---------------|--------------|----------|---------------|---------------|------------------|-----------------|----------------|------|-------------------|---------------|---------------|------------------------|
| | Mar | Abr | May | Jun | Jul | Ago | Sep | Oct | Nov | Dic | | Ene | Feb | Mar | | Ene-Mar 04 | Ene-Mar 05 | |
| TOTAL | 108 350,0 | 157740 | 106040 | 27729 | 29040 | 112640 | 82400 | 0 | 143000 | 254300 | 1 021 239 | 16883,43 | 217 184 | s.i. | s.i. | 394570 | 234068 | -40,7 |
| NRO. CRÉDITOS | 16 | 16 | 11 | 3 | 2 | 14 | 10 | 0 | 15 | 31 | 118 | 2 | 18 | s.i. | s.i. | 48 | 20 | -58,3 |
| AUTOCONSTRUCCIÓN | 108350 | 157740 | 94040 | 27729 | 29040 | 112640 | 82 400 | | 143000 | 254300 | 1 009 239 | 8000 | 51 928 | s.i. | s.i. | 394570 | 59928 | -84,8 |
| NRO. CRÉDITOS | 16 | 16 | 11 | 3 | 2 | 14 | 10 | | 15 | 31 | 118 | 1 | 6 | s.i. | s.i. | 48 | 7 | -85,4 |
| CRÉDITOS COMPLEMENTARIOS / 1 | | | 12000 | | | | | | | | 12 000 | -- | -- | -- | -- | 0 | 0 | -- |
| NRO. CRÉDITOS | | | 1 | | | | | | | | 1 | -- | -- | -- | -- | 0 | 0 | -- |
| CRÉD. EXTRAORD. POR PUNTUALIDAD | | | | | | | | | | | 0 | 8883,43 | 9 450 | s.i. | s.i. | 0 | 18333 | -- |
| NRO. CRÉDITOS | | | | | | | | | | | 0 | 1 | 1 | s.i. | s.i. | 0 | 2 | -- |
| VNDA. NUEVA / 2 | | | | | | | | | | | -- | | 155 806 | s.i. | s.i. | -- | 155806 | -- |
| NRO. CRÉDITOS | | | | | | | | | | | -- | | 11 | s.i. | s.i. | -- | 11 | -- |

Fuente: Banco de Materiales Unidad Operativa Cusco

/1 Programa anulado para el año 2005

/2 Nuevo programa de crédito para el año 2005

Nota: Por reconversión el Banco de Materiales ha diferido los créditos aprobados en marzo al mes de abril.

CUADRO 12

APURÍMAC: ARRIBOS A ESTABLECIMIENTOS DE HOSPEDAJE POR PAÍSES DE PROCEDENCIA

| PAÍSES | 2004 | | | | | | | | | | TOTAL 2004 | 2005 | | | Var % Mar 05/04 | Acum. Anual | | Var % Ene-Mar 05/04 |
|-----------------------|--------------|--------------|--------------|--------------|--------------|--------------|--------------|--------------|--------------|--------------|----------------|--------------|--------------|-------------|--------------------|--------------|---------------|------------------------|
| | Mar | Abr | May | Jun | Jul | Ago | Sep | Oct | Nov | Dic | | Ene | Feb | Mar | | 2004 | 2 005 | |
| TOTAL | 8 713 | 7 835 | 7 891 | 8 498 | 9 352 | 9 629 | 8 791 | 9 483 | 9 048 | 7 888 | 103 368 | 7 953 | 8 170 | 8082 | -7,2 | 24953 | 24 205 | -3,0 |
| Total Nac. | 8 613 | 7 716 | 7 773 | 8 257 | 8 975 | 9 293 | 8 581 | 9 141 | 8 897 | 7 762 | 101 032 | 7 790 | 8 048 | 7963 | -7,5 | 24637 | 23 801 | -3,4 |
| Total Ext. | 100 | 119 | 118 | 241 | 377 | 336 | 210 | 342 | 151 | 126 | 2 336 | 163 | 122 | 119 | 19,0 | 316 | 404 | 27,8 |
| NORTE AMÉRICA | 16 | 31 | 15 | 80 | 132 | 42 | 23 | 79 | 9 | 26 | 489 | 18 | 26 | 19 | 18,8 | 52 | 63 | 21,2 |
| EE.UU. | 6 | 29 | 14 | 72 | 124 | 35 | 15 | 67 | 5 | 15 | 410 | 11 | 15 | 8 | 33,3 | 34 | 34 | 0,0 |
| Canadá | 10 | 2 | 1 | 8 | 8 | 7 | 8 | 12 | 4 | 11 | 79 | 7 | 11 | 11 | 10,0 | 18 | 29 | 61,1 |
| CENTRO AMÉRICA | 4 | 0 | 0 | 1 | 1 | 2 | 0 | 7 | 2 | 2 | 25 | 4 | 0 | 4 | 0,0 | 10 | 8 | -20,0 |
| México | 2 | 0 | 0 | 1 | 1 | 0 | 0 | 1 | 1 | 0 | 10 | 3 | 0 | 0 | -100,0 | 6 | 3 | -50,0 |
| Otros países | 2 | 0 | 0 | 0 | 0 | 2 | 0 | 6 | 1 | 2 | 15 | 1 | 0 | 4 | 100,0 | 4 | 5 | 25,0 |
| SUD AMÉRICA | 4 | 12 | 6 | 17 | 43 | 28 | 14 | 53 | 18 | 9 | 242 | 31 | 35 | 14 | 250,0 | 42 | 80 | 90,5 |
| Argentina | 1 | 6 | 1 | 4 | 1 | 20 | 1 | 27 | 6 | 0 | 77 | 6 | 4 | 3 | 200,0 | 11 | 13 | 18,2 |
| Bolivia | 2 | 0 | 1 | 2 | 24 | 0 | 0 | 2 | 2 | 2 | 33 | 0 | 17 | 2 | 0,0 | 2 | 19 | 850,0 |
| Brasil | 0 | 1 | 2 | 0 | 4 | 0 | 3 | 1 | 3 | 3 | 29 | 11 | 6 | 2 | -- | 12 | 19 | 58,3 |
| Chile | 0 | 1 | 0 | 0 | 0 | 5 | 0 | 3 | 1 | 1 | 15 | 1 | 4 | 0 | -- | 4 | 5 | 25,0 |
| Colombia | 1 | 0 | 2 | 5 | 7 | 1 | 7 | 4 | 4 | 2 | 39 | 11 | 1 | 1 | 0,0 | 7 | 13 | 85,7 |
| Ecuador | 0 | 0 | 0 | 3 | 0 | 0 | 3 | 1 | 0 | 1 | 10 | 0 | 1 | 1 | -- | 2 | 2 | 0,0 |
| Paraguay | 0 | 0 | 0 | 2 | 0 | 0 | 0 | 0 | 0 | 0 | 2 | 0 | 0 | 0 | -- | 0 | 0 | -- |
| Uruguay | 0 | 0 | 0 | 0 | 1 | 0 | 0 | 0 | 0 | 0 | 1 | 0 | 1 | 2 | -- | 0 | 3 | -- |
| Venezuela | 0 | 0 | 0 | 1 | 0 | 1 | 0 | 0 | 0 | 0 | 2 | 0 | 0 | 2 | -- | 0 | 2 | -- |
| Otros países | 0 | 4 | 0 | 0 | 6 | 1 | 0 | 17 | 2 | 0 | 34 | 2 | 1 | 1 | -- | 4 | 4 | 0,0 |
| EUROPA | 69 | 57 | 85 | 133 | 188 | 244 | 157 | 170 | 116 | 74 | 1 399 | 102 | 57 | 75 | 8,7 | 175 | 234 | 33,7 |
| Alemania | 15 | 10 | 15 | 24 | 21 | 14 | 48 | 29 | 36 | 29 | 269 | 10 | 16 | 20 | 33,3 | 43 | 46 | 7,0 |
| España | 0 | 3 | 1 | 13 | 7 | 12 | 10 | 15 | 8 | 4 | 79 | 12 | 7 | 10 | -- | 6 | 29 | 383,3 |
| Francia | 26 | 29 | 35 | 38 | 83 | 91 | 30 | 24 | 19 | 10 | 401 | 14 | 8 | 12 | -53,8 | 42 | 34 | -19,0 |
| Italia | 14 | 2 | 14 | 10 | 17 | 79 | 5 | 38 | 15 | 10 | 228 | 7 | 8 | 2 | -85,7 | 38 | 17 | -55,3 |
| Inglaterra | 9 | 8 | 4 | 10 | 8 | 0 | 1 | 34 | 1 | 0 | 82 | 9 | 2 | 6 | -33,3 | 16 | 17 | 6,3 |
| Otros países | 5 | 5 | 16 | 38 | 52 | 48 | 63 | 30 | 37 | 21 | 340 | 50 | 16 | 25 | 400,0 | 30 | 91 | 203,3 |
| ASIA | 3 | 0 | 4 | 2 | 8 | 17 | 5 | 9 | 1 | 8 | 66 | 2 | 1 | 5 | 66,7 | 12 | 8 | -33,3 |
| Japón | 0 | 0 | 4 | 1 | 0 | 3 | 2 | 3 | 0 | 0 | 15 | 2 | 3 | 3 | -- | 2 | 8 | 300,0 |
| Korea | 0 | 0 | 0 | 2 | 5 | 0 | 4 | 0 | 0 | 3 | 19 | 0 | 0 | 0 | -- | 5 | 0 | -100,0 |
| Otros países | 3 | 0 | 0 | 1 | 6 | 9 | 3 | 2 | 1 | 5 | 32 | 2 | 1 | 2 | -33,3 | 5 | 5 | 0,0 |
| OTROS | 4 | 6 | 8 | 8 | 5 | 3 | 11 | 24 | 4 | 7 | 101 | 4 | 2 | 2 | -50,0 | 25 | 8 | -68,0 |

Fuente: Dirección Regional de Comercio Exterior y Turismo-Apurímac

CUADRO 13

REGIÓN APURÍMAC: PERNOCTACIONES DE TURISTAS NACIONALES Y EXTRANJEROS

| PAÍS | 2004 | | | | | | | | | | TOTAL 2004 | 2005 | | | Var % Mar 05/04 | Enero-Marzo | | Var % Ene-Mar 05/04 |
|-----------------------|---------------|---------------|---------------|---------------|---------------|---------------|---------------|---------------|---------------|--------------|----------------|---------------|---------------|---------------|--------------------|--------------|--------------|------------------------|
| | Mar | Abr | May | Jun | Jul | Ago | Sep | Oct | Nov | Dic | | Ene | Feb | Mar | | 2004 | 2005 | |
| TOTAL | 11 342 | 10 021 | 10 094 | 10 570 | 11 890 | 12 118 | 10 870 | 11 847 | 11 531 | 9 962 | 131 643 | 10 122 | 10 921 | 10 196 | -10,1 | 32740 | 31239 | -4,6 |
| Total Nac. | 11 229 | 9 827 | 9 966 | 10 238 | 11 397 | 11 711 | 10 601 | 11 335 | 11 342 | 9 809 | 128 553 | 9 930 | 10 781 | 10 038 | -10,6 | 32327 | 30 749 | -4,9 |
| Total Ext. | 113 | 194 | 128 | 332 | 493 | 407 | 269 | 512 | 189 | 153 | 3 090 | 192 | 140 | 158 | 39,8 | 413 | 490 | 18,6 |
| NORTE AMÉRICA | 19 | 98 | 20 | 123 | 187 | 45 | 27 | 175 | 10 | 29 | 777 | 21 | 33 | 22 | 15,8 | 63 | 76 | 20,6 |
| EE.UU. | 8 | 96 | 19 | 107 | 176 | 37 | 18 | 159 | 6 | 18 | 679 | 14 | 16 | 11 | 37,5 | 43 | 41 | -4,7 |
| Canadá | 11 | 2 | 1 | 16 | 11 | 8 | 9 | 16 | 4 | 11 | 98 | 7 | 17 | 11 | 0,0 | 20 | 35 | 75,0 |
| CENTRO AMÉRICA | 4 | 0 | 0 | 1 | 1 | 2 | 0 | 13 | 2 | 2 | 35 | 4 | 0 | 6 | 50,0 | 14 | 10 | -28,6 |
| México | 2 | 0 | 0 | 1 | 1 | 0 | 0 | 7 | 1 | 0 | 17 | 3 | 0 | 0 | -100,0 | 7 | 3 | -57,1 |
| Otros países | 2 | 0 | 0 | 0 | 0 | 2 | 0 | 6 | 1 | 2 | 18 | 1 | 0 | 6 | 200,0 | 7 | 7 | 0,0 |
| SUD AMÉRICA | 4 | 13 | 5 | 25 | 70 | 57 | 17 | 93 | 19 | 9 | 401 | 34 | 42 | 14 | 250,0 | 93 | 90 | -3,2 |
| Argentina | 1 | 7 | 0 | 10 | 1 | 40 | 1 | 39 | 7 | 0 | 116 | 7 | 5 | 3 | 200,0 | 11 | 15 | 36,4 |
| Bolivia | 2 | 0 | 1 | 4 | 48 | 0 | 0 | 0 | 2 | 2 | 59 | 0 | 17 | 2 | 0,0 | 2 | 19 | 850,0 |
| Brasil | 0 | 1 | 2 | 0 | 5 | 0 | 6 | 7 | 3 | 3 | 86 | 12 | 6 | 2 | -- | 59 | 20 | -66,1 |
| Chile | 0 | 1 | 0 | 0 | 0 | 5 | 0 | 3 | 1 | 1 | 17 | 1 | 4 | 0 | -- | 6 | 5 | -16,7 |
| Colombia | 1 | 0 | 2 | 5 | 7 | 2 | 7 | 5 | 4 | 2 | 43 | 11 | 1 | 1 | 0,0 | 9 | 13 | 44,4 |
| Ecuador | 0 | 0 | 0 | 3 | 0 | 0 | 3 | 7 | 0 | 1 | 16 | 0 | 5 | 1 | -- | 2 | 6 | 200,0 |
| Paraguay | 0 | 0 | 0 | 2 | 0 | 0 | 0 | 0 | 0 | 0 | 2 | 0 | 0 | 0 | -- | 0 | 0 | -- |
| Uruguay | 0 | 0 | 0 | 0 | 1 | 0 | 0 | 0 | 0 | 0 | 1 | 0 | 3 | 2 | -- | 0 | 5 | -- |
| Venezuela | 0 | 0 | 0 | 1 | 0 | 9 | 0 | 0 | 0 | 0 | 10 | 0 | 0 | 2 | -- | 0 | 2 | -- |
| Otros países | | 4 | 0 | 0 | 8 | 1 | 0 | 32 | 2 | 0 | 51 | 3 | 1 | 1 | -- | 4 | 5 | 25,0 |
| EUROPA | 79 | 76 | 90 | 172 | 220 | 279 | 209 | 194 | 152 | 94 | 1 686 | 121 | 58 | 108 | 36,7 | 200 | 287 | 43,5 |
| Alemania | 15 | 11 | 15 | 25 | 27 | 20 | 88 | 50 | 51 | 36 | 373 | 13 | 17 | 20 | 33,3 | 50 | 50 | 0,0 |
| España | 0 | 14 | 1 | 34 | 9 | 19 | 10 | 15 | 9 | 6 | 125 | 14 | 7 | 27 | -- | 8 | 48 | 500,0 |
| Francia | 27 | 31 | 38 | 48 | 89 | 97 | 36 | 24 | 19 | 12 | 440 | 15 | 8 | 21 | -22,2 | 46 | 44 | -4,3 |
| Italia | 14 | 3 | 14 | 10 | 19 | 84 | 5 | 38 | 15 | 12 | 238 | 7 | 6 | 2 | -85,7 | 38 | 15 | -60,5 |
| Inglaterra | 9 | 11 | 6 | 12 | 8 | 0 | 1 | 34 | 1 | 0 | 89 | 12 | 3 | 6 | -33,3 | 16 | 21 | 31,3 |
| Otros países | 14 | 6 | 16 | 43 | 68 | 59 | 69 | 33 | 57 | 28 | 421 | 60 | 17 | 32 | 128,6 | 42 | 109 | 159,5 |
| ASIA | 3 | 2 | 4 | 3 | 10 | 19 | 5 | 10 | 2 | 8 | 77 | 4 | 5 | 5 | 66,7 | 14 | 14 | 0,0 |
| Japón | 0 | 0 | 4 | 1 | 0 | 3 | 2 | 3 | 0 | 0 | 16 | 2 | 3 | 3 | -- | 3 | 8 | 166,7 |
| Korea | 0 | 0 | 0 | 0 | 2 | 5 | 0 | 4 | 0 | 3 | 19 | 0 | 0 | 0 | -- | 5 | 0 | -100,0 |
| Otros países | 3 | 2 | 0 | 2 | 8 | 11 | 3 | 3 | 2 | 5 | 42 | 2 | 2 | 2 | -33,3 | 6 | 6 | 0,0 |
| OTROS | 4 | 5 | 9 | 8 | 5 | 5 | 11 | 27 | 4 | 11 | 114 | 8 | 2 | 3 | -25,0 | 29 | 13 | -55,2 |

Fuente: Dirección Regional de Comercio Exterior y Turismo-Apurímac

CUADRO 14

REGIÓN APURÍMAC: GENERACIÓN Y VENTA DE ENERGÍA ELÉCTRICA (MWH)

| | 2004 | | | | | | | | | | Total 2004 | 2005 | | | Var. % Mar. 05/04 | Enero-Marzo | | Variación % Ene-Mar 05/04 |
|-----------------------------------|--------------|--------------|--------------|--------------|--------------|--------------|--------------|--------------|--------------|--------------|---------------|--------------|--------------|--------------|----------------------|--------------|--------------|------------------------------|
| | Mar. | Abr. | May. | Jun. | Jul. | Ago. | Sep. | Oct. | Nov. | Dic. | | Ene. | Feb. | Mar. | | 2004 | 2005 | |
| GENERACION DE ENERGIA | | | | | | | | | | | | | | | | | | |
| TOTAL ENERGIA | 3 002 | 3 319 | 2 721 | 2 179 | 2 471 | 2 036 | 2 245 | 2 221 | 2 661 | 2 784 | 31 416 | 3 239 | 3 079 | 2 935 | -2,3 | 8 780 | 9 253 | 5,4 |
| Hidráulica | 2 993 | 3 282 | 2 672 | 2 132 | 2 432 | 2 001 | 2 207 | 2 180 | 2 633 | 2 763 | 31 038 | 3 231 | 3 065 | 2 903 | -3,0 | 8 737 | 9 198 | 5,3 |
| Térmica | 9 | 36 | 49 | 47 | 39 | 35 | 38 | 41 | 28 | 21 | 378 | 8 | 14 | 32 | 248,9 | 43 | 55 | 26,4 |
| VENTA DE ENERGIA ELECTRICA | | | | | | | | | | | | | | | | | | |
| TOTAL VENTA ENERGIA | 2 229 | 2 768 | 2 152 | 2 327 | 2 248 | 2 330 | 2 318 | 2 295 | 2 390 | 3 104 | 33 885 | 3 049 | 3 003 | 3 515 | 57,7 | 6 394 | 9 567 | 49,6 |
| MERCADO REGULADO | 2 229 | 2 768 | 2 152 | 2 327 | 2 248 | 2 330 | 2 318 | 2 295 | 2 390 | 2 334 | 27 556 | 2 215 | 2 221 | 2 335 | 4,8 | 6 394 | 6 771 | 5,9 |
| Media Tensión | 487 | 811 | 206 | 229 | 238 | 257 | 254 | 235 | 250 | 241 | 3 741 | 247 | 281 | 272 | -44,1 | 1 020 | 800 | -21,6 |
| Baja Tensión | 1 742 | 1 957 | 1 946 | 2 098 | 2 010 | 2 073 | 2 064 | 2 060 | 2 140 | 2 093 | 23 815 | 1 968 | 1 940 | 2 063 | 18,4 | 5 374 | 5 971 | 11,1 |
| Alumbrado Público | 199 | 213 | 206 | 203 | 192 | 199 | 227 | 219 | 227 | 227 | 2 538 | 227 | 227 | 227 | 14,1 | 625 | 681 | 9,0 |
| No Residencial | 329 | 371 | 362 | 389 | 383 | 392 | 392 | 388 | 407 | 396 | 4 479 | 349 | 345 | 430 | 30,7 | 999 | 1 124 | 12,5 |
| Residencial | 1 214 | 1 373 | 1 378 | 1 506 | 1 435 | 1 482 | 1 445 | 1 453 | 1 506 | 1 470 | 16 798 | 1 392 | 1 368 | 1 406 | 15,8 | 3 750 | 4 166 | 11,1 |
| Otros | 0 | 0 | 0 | 0 | 0 | 0 | 0 | 0 | 0 | 0 | 0 | 0 | 0 | 0 | - .- | 0 | 0 | - .- |
| MERCADO LIBRE | 0 | 0 | 0 | 0 | 0 | 0 | 0 | 0 | 0 | 770 | 6 329 | 834 | 782 | 1 180 | - .- | 0 | 2 796 | - .- |

Fuente: EGEMSA, Electro Sur Este S.A.A.

CUADRO 15

REGIÓN APURÍMAC: DEPÓSITOS EN EL SISTEMA FINANCIERO

(Saldo en Miles de Nuevos Soles)

| ENTIDADES FINANCIERAS | 2004 | | | | | | | | | | 2005 | | |
|-------------------------------|---------------|---------------|---------------|---------------|---------------|---------------|---------------|---------------|---------------|---------------|---------------|---------------|---------------|
| | Mar | Abr | May | Jun | Jul | Ago | Sep | Oct | Nov | Dic | Ene | Feb | Mar |
| I. SISTEMA BANCARIO | 27 902 | 29 576 | 28 964 | 28 306 | 28 695 | 33 297 | 32 792 | 32 771 | 34 757 | 34 018 | 32 621 | 30 612 | 26 828 |
| Crédito | 25 679 | 27 249 | 26 483 | 25 707 | 25 566 | 30 537 | 30 175 | 30 385 | 32 277 | 31 405 | 30 211 | 28 913 | 24 964 |
| Trabajo | 2 223 | 2 327 | 2 481 | 2 599 | 3 129 | 2 760 | 2 617 | 2 386 | 2 480 | 2 613 | 2 410 | 1 699 | 1 864 |
| II.SISTEMA NO BANCARIO | 24 573 | 23 916 | 23 758 | 23 625 | 24 651 | 24 825 | 25 519 | 25 394 | 25 123 | 26 132 | 26 741 | 25 879 | 26 311 |
| Caja Municipal Arequipa | 1 895 | 2 036 | 2 083 | 2 043 | 2 407 | 2 693 | 2 914 | 3 054 | 3 112 | 3 350 | 3 493 | 3 323 | 3 434 |
| Caja Municipal Cusco | 16 591 | 15 894 | 15 847 | 15 819 | 16 645 | 16 549 | 16 997 | 16 528 | 16 065 | 16 717 | 17 170 | 16 591 | 16 661 |
| CRAC. Quillabamba | 6 088 | 5 986 | 5 829 | 5 764 | 5 598 | 5 583 | 5 607 | 5 813 | 5 946 | 6 064 | 6 078 | 5 965 | 6 216 |
| T O T A L | 52 475 | 53 491 | 52 722 | 51 931 | 53 346 | 58 122 | 58 310 | 58 166 | 59 880 | 60 150 | 59 363 | 56 491 | 53 139 |
| TOTAL M/N | 24 735 | 24 898 | 25 786 | 26 136 | 27 129 | 32 483 | 33 257 | 33 303 | 35 472 | 34 573 | 33 832 | 32 676 | 31 419 |
| TOTAL M/E | 27 741 | 28 593 | 26 936 | 25 796 | 26 217 | 25 639 | 25 054 | 24 862 | 24 407 | 25 577 | 25 531 | 23 815 | 21 720 |

Fuente: Entidades Financieras

CUADRO 16

REGIÓN APURÍMAC: DEPÓSITOS EN LA BANCA MÚLTIPLE SEGÚN MODALIDAD

(Saldo en Miles de Nuevos Soles)

| ENTIDADES FINANCIERAS | 2 004 | | | | | | | | | | 2005 | | |
|-----------------------------|---------------|---------------|---------------|---------------|---------------|---------------|---------------|---------------|---------------|---------------|---------------|---------------|---------------|
| | Mar | Abr | May | Jun | Jul | Ago | Set | Oct | Nov | Dic. | Ene | Feb | Mar |
| DEPÓSITOS A LA VISTA | 4 844 | 6 747 | 7 254 | 7 648 | 7 668 | 6 736 | 6 376 | 7 228 | 8 728 | 7 613 | 7 582 | 8 450 | 6 885 |
| Crédito | 4 844 | 6 747 | 7 254 | 7 648 | 7 668 | 6 736 | 6 376 | 7 228 | 8 724 | 7 608 | 7 576 | 8 450 | 6 885 |
| Trabajo | 0 | 0 | 0 | 0 | 0 | 0 | 0 | 0 | 4 | 5 | 6 | 0 | 0 |
| DEPOSITOS DE AHORRO | 19 905 | 19 778 | 18 931 | 17 894 | 18 287 | 23 746 | 23 445 | 21 914 | 22 728 | 23 130 | 21 728 | 18 832 | 17 282 |
| Crédito | 18 546 | 18 295 | 17 254 | 16 143 | 16 019 | 21 805 | 22 039 | 20 747 | 21 445 | 21 328 | 20 157 | 18 005 | 16 180 |
| Trabajo | 1 359 | 1 483 | 1 677 | 1 751 | 2 268 | 1 941 | 1 406 | 1 167 | 1 283 | 1 802 | 1 571 | 827 | 1 102 |
| DEPÓSITOS A PLAZO | 3 153 | 3 051 | 2 778 | 2 763 | 2 741 | 2 815 | 2 971 | 3 629 | 3 301 | 3 275 | 3 311 | 3 330 | 2 661 |
| Crédito | 2 289 | 2 207 | 1 974 | 1 915 | 1 880 | 1 996 | 1 760 | 2 410 | 2 108 | 2 469 | 2 478 | 2 458 | 1 899 |
| Trabajo | 864 | 844 | 804 | 848 | 861 | 819 | 1 211 | 1 219 | 1 193 | 806 | 833 | 872 | 762 |
| T O T A L | 27 902 | 29 576 | 28 964 | 28 306 | 28 695 | 33 297 | 32 792 | 32 771 | 34 757 | 34 018 | 32 621 | 30 612 | 26 828 |
| Crédito | 25 679 | 27 249 | 26 483 | 25 707 | 25 566 | 30 537 | 30 175 | 30 385 | 32 277 | 31 405 | 30 211 | 28 913 | 24 964 |
| Trabajo | 2 223 | 2 327 | 2 481 | 2 599 | 3 129 | 2 760 | 2 617 | 2 386 | 2 480 | 2 613 | 2 410 | 1 699 | 1 864 |
| TOTAL M/N | 11 608 | 12 446 | 13 336 | 13 508 | 13 715 | 18 783 | 18 717 | 18 699 | 21 006 | 19 601 | 17 930 | 17 239 | 53 139 |
| TOTAL M/E | 16 295 | 17 130 | 15 628 | 14798 | 14980 | 14514 | 14075 | 14073 | 13 751 | 14 418 | 14 692 | 13 373 | 31 419 |

Fuente: Entidades Financieras

CUADRO 17

REGIÓN APURÍMAC: DEPÓSITOS EN EL SISTEMA NO BANCARIO SEGÚN MODALIDAD

(Saldo en miles de Nuevos Soles)

| ENTIDADES FINANCIERAS | 2 004 | | | | | | | | | | 2005 | | |
|----------------------------|---------------|---------------|---------------|---------------|---------------|---------------|---------------|---------------|---------------|---------------|---------------|---------------|---------------|
| | Mar | Abr | May | Jun | Jul | Ago | Set | Oct | Nov | Dic. | Ene | Feb | Mar |
| DEPÓSITOS DE AHORRO | 13 155 | 12 370 | 12 221 | 12 105 | 11 216 | 11 148 | 12 250 | 12 096 | 11 791 | 13 063 | 13 572 | 13 066 | 13 986 |
| Caja Municipal Arequipa | 1 195 | 1 331 | 1 414 | 1 347 | 1 160 | 1 386 | 1 558 | 1 648 | 1 666 | 2 469 | 2 404 | 2 280 | 2 423 |
| Caja Municipal Cusco | 10 284 | 9 422 | 9 317 | 9 265 | 8 729 | 8 517 | 9 436 | 9 163 | 8 803 | 9 207 | 9 755 | 9 346 | 9 780 |
| CRAC Quillabamba | 1 676 | 1 617 | 1 490 | 1 493 | 1 326 | 1 245 | 1 256 | 1 285 | 1 322 | 1 387 | 1 413 | 1 440 | 1 783 |
| DEPÓSITOS A PLAZO | 11 418 | 11 546 | 11 537 | 11 520 | 13 435 | 13 677 | 13 269 | 13 299 | 13 332 | 13 069 | 13 169 | 12 813 | 12 325 |
| Caja Municipal Arequipa | 699 | 705 | 668 | 696 | 1 247 | 1 307 | 1 356 | 1 406 | 1 446 | 881 | 1 089 | 1 043 | 1 011 |
| Caja Municipal Cusco | 6 307 | 6 472 | 6 530 | 6 554 | 7 916 | 8 033 | 7 561 | 7 364 | 7 261 | 7 510 | 7 416 | 7 245 | 6 881 |
| CRAC Quillabamba | 4 412 | 4 369 | 4 339 | 4 270 | 4 272 | 4 338 | 4 351 | 4 528 | 4 625 | 4 678 | 4 665 | 4 525 | 4 433 |
| T O T A L | 24 573 | 23 916 | 23 758 | 23 625 | 24 651 | 24 825 | 25 519 | 25 394 | 25 123 | 26 132 | 26 741 | 25 879 | 26 311 |
| Caja Municipal Arequipa | 1 895 | 2 036 | 2 083 | 2 043 | 2 407 | 2 693 | 2 914 | 3 054 | 3 112 | 3 350 | 3 493 | 3 323 | 3 434 |
| Caja Municipal Cusco | 16 591 | 15 894 | 15 847 | 15 819 | 16 645 | 16 549 | 16 997 | 16 528 | 16 065 | 16 717 | 17 170 | 16 591 | 16 661 |
| CRAC Quillabamba | 6 088 | 5 986 | 5 829 | 5 764 | 5 598 | 5 583 | 5 607 | 5 813 | 5 946 | 6 064 | 6 078 | 5 965 | 6 216 |
| TOTAL M/N | 13 127 | 12 452 | 12 450 | 12 628 | 13 414 | 13 700 | 14 540 | 14 605 | 14 466 | 14 973 | 15 902 | 15 436 | 16 314 |
| TOTAL M/E | 11 446 | 11 464 | 11 308 | 10 997 | 11 237 | 11 125 | 10 979 | 10 790 | 10 657 | 11 159 | 10 839 | 10 443 | 9 997 |

CUADRO 18

REGIÓN APURÍMAC: COLOCACIONES DEL SISTEMA FINANCIERO

(Saldo en Miles de Nuevos Soles)

| ENTIDADES FINANCIERAS | 2004 | | | | | | | | | | 2005 | | |
|-------------------------------|---------------|---------------|---------------|---------------|---------------|---------------|---------------|---------------|---------------|---------------|---------------|---------------|---------------|
| | Mar | Abr | May | Jun | Jul | Ago | Sep | Oct | Nov | Dic. | Ene | Feb | Mar |
| I. SISTEMA BANCARIO | 3 857 | 3 936 | 4 078 | 2 971 | 2 924 | 2 627 | 2 813 | 3 085 | 3 043 | 3 009 | 3 051 | 3 266 | 3 304 |
| Crédito | 1 839 | 1 850 | 1 993 | 911 | 801 | 676 | 813 | 1 111 | 979 | 950 | 921 | 995 | 966 |
| Trabajo | 2 018 | 2 086 | 2 085 | 2 060 | 2 123 | 1 951 | 2 000 | 1 974 | 2 064 | 2 059 | 2 130 | 2 271 | 2 338 |
| II.SISTEMA NO BANCARIO | 39 126 | 37 744 | 38 821 | 39 108 | 38 836 | 38 871 | 39 135 | 38 655 | 38 963 | 39 761 | 38 543 | 38 446 | 39 012 |
| Caja Municipal Arequipa | 8 450 | 8 125 | 8 079 | 8 315 | 8 219 | 8 373 | 8 455 | 8 287 | 8 525 | 8 947 | 8 759 | 8 841 | 8 984 |
| Caja Municipal Cusco | 28 095 | 27 004 | 28 139 | 28 191 | 28 013 | 27 768 | 27 872 | 27 532 | 27 489 | 27 791 | 26 855 | 26 641 | 26 975 |
| CRAC Quillabamba | 2 581 | 2 615 | 2 603 | 2 602 | 2 604 | 2 730 | 2 809 | 2 836 | 2 949 | 3 022 | 2 929 | 2 964 | 3 053 |
| T O T A L | 42 983 | 41 680 | 42 899 | 42 079 | 41 760 | 41 498 | 41 948 | 41 740 | 42 006 | 42 769 | 41 594 | 41 712 | 42 316 |
| TOTAL M/N | 29 849 | 29 254 | 29 491 | 29 338 | 29 094 | 28 717 | 28 782 | 28 332 | 28 192 | 28 122 | 27 463 | 27 576 | 27 960 |
| TOTAL M/E | 13 135 | 12 426 | 13 408 | 12 741 | 12 666 | 12 781 | 13 166 | 13 408 | 13 814 | 14 647 | 14 132 | 14 136 | 14 356 |

Fuente: Entidades Financieras

CUADRO 19

REGIÓN APURÍMAC: COLOCACIONES DEL SISTEMA FINANCIERO POR SECTORES ECONÓMICOS

(Saldo en Miles de Nuevos Soles)

| SECTOR | 2 004 | | | | | | | | | | 2005 | | |
|------------------|---------------|---------------|---------------|---------------|---------------|---------------|---------------|---------------|---------------|---------------|---------------|---------------|---------------|
| | Mar. | Abr. | May. | Jun. | Jul | Ago | Set | Oct | Nov | Dic. | Ene | Feb. | Mar. |
| AGRICULTURA | 746 | 733 | 760 | 506 | 499 | 419 | 457 | 476 | 2 508 | 426 | 404 | 431 | 464 |
| GANADERÍA | 45 | 42 | 43 | 49 | 52 | 31 | 39 | 42 | 36 | 32 | 26 | 33 | 43 |
| PESQUERÍA | 10 | 9 | 12 | 10 | 10 | 10 | 9 | 10 | 9 | 9 | 10 | 10 | 8 |
| MINERÍA | 0 | 0 | 0 | 0 | 2 | 2 | 2 | 2 | 2 | 1 | 4 | 3 | 3 |
| INDUSTRIA | 510 | 506 | 509 | 526 | 942 | 950 | 947 | 1 094 | 931 | 999 | 989 | 947 | 987 |
| TRANSPORTES | 2 272 | 2 276 | 2 267 | 2 355 | 2 692 | 2 700 | 2 715 | 2 618 | 2 566 | 2 623 | 2 522 | 2 472 | 2 533 |
| COMERCIO | 15 612 | 16 036 | 15 714 | 16 675 | 18 948 | 18 858 | 19 018 | 19 348 | 19 753 | 19 865 | 18 916 | 17 024 | 19 129 |
| CONSTRUCCIÓN | 0 | 0 | 0 | 0 | 942 | 1 053 | 1 161 | 58 | 387 | 868 | 976 | 68 | 993 |
| SECTOR PÚBLICO | 585 | 567 | 648 | 482 | 454 | 466 | 431 | 604 | 553 | 427 | 525 | 475 | 481 |
| DIVERSOS | 23 204 | 21 510 | 22 947 | 21 476 | 17 219 | 17 009 | 17 168 | 17 487 | 15 260 | 17 519 | 17 223 | 20 248 | 17 675 |
| T O T A L | 42 983 | 41 680 | 42 899 | 42 079 | 41 760 | 41 498 | 41 948 | 41 740 | 42 006 | 42 769 | 41 594 | 41 712 | 42 316 |

Fuente: Entidades Financieras

CUADRO 20

REGIÓN APURIMAC: COEFICIENTE DE CARTERA PESADA DEL SISTEMA FINANCIERO 1/

| ENTIDADES FINANCIERAS | 2 004 | | | | | | | | | | 2 005 | | |
|--------------------------------|--------------|--------------|--------------|-------------|-------------|-------------|-------------|-------------|--------------|--------------|--------------|--------------|--------------|
| | Mar | Abr | May | Jun | Jul | Ago | Sep | Oct | Nov | Dic | Ene | Feb | Mar |
| I. SISTEMA BANCARIO | 33,76 | 33,29 | 32,14 | 7,82 | 8,05 | 8,86 | 8,21 | 7,34 | 23,76 | 23,74 | 24,22 | 23,98 | 25,32 |
| Crédito | 70,79 | 70,82 | 65,77 | 25,50 | 29,41 | 34,45 | 28,39 | 20,37 | 23,41 | 20,46 | 22,05 | 20,53 | 22,63 |
| Trabajo | 0,00 | 0,00 | 0,00 | 0,00 | 0,00 | 0,00 | 0,00 | 0,00 | 23,93 | 25,25 | 25,16 | 25,50 | 26,43 |
| II. SISTEMA NO BANCARIO | 6,75 | 7,98 | 7,27 | 7,25 | 8,18 | 7,57 | 6,95 | 7,48 | 7,63 | 7,16 | 8,45 | 8,79 | 8,51 |
| Caja Municipal Arequipa | 6,29 | 7,27 | 4,26 | 4,52 | 4,43 | 4,81 | 5,15 | 5,13 | 5,60 | 4,59 | 5,51 | 5,84 | 4,92 |
| Caja Municipal Cusco | 6,21 | 7,51 | 7,34 | 7,22 | 8,55 | 7,59 | 6,93 | 7,65 | 7,80 | 7,47 | 8,92 | 9,34 | 9,26 |
| CRAC Quillabamba | 14,16 | 14,97 | 15,86 | 16,23 | 16,10 | 15,89 | 12,65 | 12,73 | 11,97 | 11,90 | 12,92 | 12,69 | 12,42 |
| T O T A L | 9,18 | 10,37 | 9,64 | 7,29 | 8,17 | 7,65 | 7,04 | 7,47 | 8,80 | 8,33 | 9,61 | 9,98 | 9,82 |

1/ (Colocaciones vencidas + cobranza judicial)/(total de Colocaciones)

CUADRO 21

REGIÓN APURÍMAC: RELACIÓN COLOCACIONES/DEPÓSITOS DEL SISTEMA FINANCIERO

(En Miles de Nuevos Soles)

| ENTIDADES FINANCIERAS | 2004 | | | | | | | | | | 2005 | | | |
|--------------------------------|-------------|-------------|-------------|-------------|-------------|-------------|-------------|-------------|-------------|-------------|-------------|-------------|-------------|-------------|
| | Mar | Abr | May | Jun | Jul | Ago | Sep | Oct | Nov | Dic | Ene | Feb | Mar | |
| I. SISTEMA BANCARIO | 0,14 | 0,13 | 0,14 | 0,10 | 0,10 | 0,08 | 0,09 | 0,09 | 0,09 | 0,09 | 0,09 | 0,09 | 0,11 | 0,12 |
| Crédito | 0,07 | 0,07 | 0,08 | 0,04 | 0,03 | 0,02 | 0,03 | 0,04 | 0,03 | 0,03 | 0,03 | 0,03 | 0,03 | 0,04 |
| Trabajo | 0,91 | 0,90 | 0,84 | 0,79 | 0,68 | 0,71 | 0,76 | 0,83 | 0,83 | 0,79 | 0,88 | 1,34 | 1,25 | |
| II. SISTEMA NO BANCARIO | 1,59 | 1,58 | 1,63 | 1,66 | 1,58 | 1,57 | 1,53 | 1,52 | 1,55 | 1,52 | 1,44 | 1,49 | 1,48 | |
| Caja Municipal Arequipa | 4,46 | 3,99 | 3,88 | 4,07 | 3,41 | 3,11 | 2,90 | 2,71 | 2,74 | 2,67 | 2,51 | 2,66 | 2,62 | |
| Caja Municipal Cusco | 1,69 | 1,70 | 1,78 | 1,78 | 1,68 | 1,68 | 1,64 | 1,67 | 1,71 | 1,66 | 1,56 | 1,61 | 1,62 | |
| CRAC Quillabamba | 0,42 | 0,44 | 0,45 | 0,45 | 0,47 | 0,49 | 0,50 | 0,49 | 0,50 | 0,50 | 0,48 | 0,50 | 0,49 | |
| T O T A L | 0,82 | 0,78 | 0,81 | 0,81 | 0,78 | 0,71 | 0,72 | 0,72 | 0,70 | 0,71 | 0,70 | 0,74 | 0,80 | |

Fuente: Entidades Financieras

CUADRO 22

TASAS DE INTERES ACTIVAS Y PASIVAS DEL SISTEMA BANCARIO 1/

| Mes | MONEDA NACIONAL | | | | | | | MONEDA EXTRANJERA | | | | | | |
|-------------|-----------------|---------------------|------|---------|-------------------------|-------|-------|-------------------|---------------------|-------|---------|----------------------|--------|-------|
| | ACTIVAS | | | PASIVAS | | | | ACTIVAS | | | PASIVAS | | | |
| | Sobregiros | Prestamo a 360 días | TAMN | Ahorros | Plazo de 180 a 359 días | TIPMN | Legal | Sobregiros | Prestamo a 360 días | TAMEX | Ahorros | Plazo 180 a 359 días | TIPMEX | Legal |
| 2002 | | | | | | | | | | | | | | |
| Dic | 69,1 | 14,8 | 20,7 | 1,7 | 5,1 | 3,6 | 3,6 | 22,6 | 8,1 | 10,2 | 0,7 | 2,2 | 1,3 | 1,3 |
| 2003 | | | | | | | | | | | | | | |
| Dic | 66,9 | 14,0 | 22,3 | 1,3 | 4,2 | 2,5 | 2,5 | 23,7 | 7,2 | 9,3 | 0,6 | 1,6 | 1,0 | 1,0 |
| 2004 | | | | | | | | | | | | | | |
| Ene | 70,5 | 14,5 | 23,7 | 1,3 | 4,2 | 2,5 | 2,5 | 26,8 | 7,3 | 9,4 | 0,6 | 1,6 | 1,0 | 1,0 |
| Feb | 70,5 | 14,9 | 24,1 | 1,4 | 4,1 | 2,4 | 2,4 | 26,7 | 7,1 | 9,2 | 0,6 | 1,6 | 1,0 | 1,0 |
| Mar | 61,3 | 14,8 | 24,5 | 1,4 | 3,9 | 2,4 | 2,4 | 21,5 | 7,3 | 9,3 | 0,6 | 1,5 | 1,0 | 1,0 |
| Abr | 48,1 | 14,2 | 24,2 | 1,3 | 3,8 | 2,3 | 2,3 | 20,9 | 7,1 | 9,1 | 0,6 | 1,5 | 1,0 | 1,0 |
| May | 47,2 | 14,5 | 24,4 | 1,3 | 3,8 | 2,4 | 2,4 | 19,1 | 6,9 | 8,9 | 0,6 | 1,5 | 1,0 | 1,0 |
| Jun | 45,2 | 14,7 | 25,1 | 1,3 | 3,8 | 2,4 | 2,4 | 20,1 | 6,7 | 8,6 | 0,6 | 1,7 | 1,0 | 1,0 |
| Jul | 35,3 | 14,5 | 25,0 | 1,2 | 3,8 | 2,3 | 2,3 | 20,8 | 6,7 | 8,6 | 0,6 | 1,7 | 1,0 | 1,0 |
| Ago | 43,7 | 14,4 | 25,1 | 1,2 | 3,9 | 2,4 | 2,4 | 18,9 | 6,9 | 8,8 | 0,6 | 1,7 | 1,1 | 1,1 |
| Sep | 47,3 | 14,3 | 25,1 | 1,2 | 3,9 | 2,4 | 2,4 | 22,9 | 7,4 | 9,1 | 0,6 | 1,7 | 1,1 | 1,1 |
| Oct | 39,2 | 14,2 | 25,0 | 1,2 | 4,0 | 2,5 | 2,5 | 24,5 | 7,6 | 9,2 | 0,6 | 1,8 | 1,1 | 1,1 |
| Nov | 37,4 | 14,2 | 24,6 | 1,2 | 4,2 | 2,5 | 2,5 | 22,6 | 7,6 | 9,3 | 0,6 | 1,8 | 1,2 | 1,2 |
| Dic | 57,9 | 14,7 | 25,4 | 1,3 | 4,4 | 2,5 | 2,5 | 21,2 | 7,7 | 9,2 | 0,6 | 1,8 | 1,2 | 1,2 |
| 2005 | | | | | | | | | | | | | | |
| Ene | 46,8 | 15,1 | 26,3 | 1,2 | 4,5 | 2,5 | 2,5 | 15,8 | 7,8 | 9,3 | 0,6 | 1,9 | 1,3 | 1,3 |
| Feb | 48,8 | 15,3 | 26,2 | 1,2 | 4,6 | 2,5 | 2,5 | 19,2 | 8,0 | 9,6 | 0,6 | 1,9 | 1,3 | 1,3 |
| Mar | 40,4 | 15,5 | 26,2 | 1,2 | 4,6 | 2,5 | 2,5 | 21,2 | 8,3 | 9,6 | 0,6 | 1,9 | 1,4 | 1,4 |

Fuente: Superintendencia de Banca y Seguros

1/ Tasas expresadas en terminos efectivos anuales.

TAMN: Es la tasa activa de mercado promedio ponderado en moneda nacional.

TIMN: Es la tasa pasiva de mercado promedio ponderada en moneda nacional.

TAMEX: Es la tasa activa de mercado promedio ponderada en moneda extranjera.

TIPMEX: Es la tasa pasiva de mercado promedio ponderada en moneda extrajera.

CUADRO 23

DEPARTAMENTO DE APURÍMAC: INGRESOS CORRIENTES DEL GOBIERNO CENTRAL EN TÉRMINOS NOMINALES

(Nuevos Soles)

| | 2 004 | | | | | | | | | | Total 2 004 | 2 005 | | | TOTAL AÑO | % del Acumulado 2005 | VAR. % REAL | |
|-------------------------------------|-----------------|-----------------|-----------------|-----------------|-----------------|-----------------|-----------------|-----------------|-----------------|-----------------|-------------------|------------------|------------------|------------------|------------------|----------------------------|-------------|---------------|
| | Mar | Abr | May | Jun | Jul | Ago | Sep | Oct | Nov | Dic | | Ene | Feb | Mar | | | Mar 05/04 | Ene-Mar 05/04 |
| TOTAL ING. CORRIENTES (I+II) | 2129 952 | 1734 903 | 1866 563 | 2005 893 | 1765 993 | 2129 394 | 2208 633 | 2220 325 | 2023 847 | 2100 429 | 24 327 105 | 2 282 703 | 1 921 102 | 2 221 425 | 8 261 099 | 100,0 | 2,4 | 0,2 |
| I. INGRESOS TRIBUTARIOS | 723 046 | 566 267 | 626 968 | 633 672 | 569 923 | 650 115 | 636 684 | 620 231 | 654 104 | 659 317 | 7 640 317 | 713 946 | 506 223 | 696 055 | 2 554 324 | 30,9 | -5,5 | -7,4 |
| 1. Impto a los ingresos | 369 361 | 342 862 | 336 291 | 362 113 | 342 613 | 331 475 | 318 939 | 336 989 | 341 016 | 373 868 | 4 113 351 | 423 147 | 300 298 | 427 578 | 1 556 437 | - | 13,6 | 9,6 |
| 2. Impto General a las Ventas (IGV) | 243 519 | 119 624 | 185 794 | 153 740 | 116 634 | 201 421 | 208 664 | 170 515 | 210 509 | 169 225 | 2 186 309 | 232 944 | 204 913 | 222 543 | 847 951 | - | -10,3 | -0,7 |
| 3. Impto Selectivo al Consumo (ISC) | 1 441 | 1 539 | 1 343 | 1 689 | 1 704 | 1 632 | 2 123 | 2 193 | 2 260 | 2 100 | 22 188 | 3 052 | 1 011 | 1 254 | 7 550 | - | -14,6 | -7,3 |
| 4. Otros Ingresos Tributarios 1/ | 108 725 | 102 242 | 103 539 | 116 130 | 108 971 | 115 586 | 106 958 | 110 533 | 100 319 | 114 123 | 1 318 469 | 54 803 | 43 964 | 44 679 | 186 350 | - | -59,7 | -58,7 |
| II. INGRESOS NO TRIBUTARIOS | 1406 907 | 1168 636 | 1239 595 | 1372 221 | 1196 070 | 1479 279 | 1571 949 | 1600 094 | 1369 743 | 1441 112 | 16 686 788 | 1 568 757 | 1 414 879 | 1 525 370 | 5 706 776 | 69,1 | 6,4 | 3,8 |
| 1. FONAVI | 151 | 225 | 152 | 193 | 0 | 0 | 0 | 0 | 0 | 0 | 721 | 0 | 0 | 0 | 0 | - | -100,0 | -100,0 |
| 2. ONP | 376 546 | 294 950 | 336 524 | 343 613 | 310 355 | 450 121 | 377 787 | 425 422 | 376 511 | 398 630 | 4 495 726 | 517 240 | 303 689 | 440 740 | 1 563 378 | - | 14,9 | 4,3 |
| 3. ESSALUD | 938 753 | 835 039 | 854 208 | 965 962 | 831 522 | 976 319 | 1133 853 | 1127 724 | 942 385 | 996 437 | 11 511 434 | 1 005 685 | 1 072 247 | 1 025 055 | 3 927 404 | - | 7,2 | 6,6 |
| 4. Otros | 91 457 | 38 422 | 48 711 | 62 453 | 54 193 | 52 839 | 60 309 | 46 948 | 50 847 | 46 045 | 678 907 | 45 832 | 38 943 | 59 575 | 215 994 | - | -36,1 | -35,1 |

FUENTE: SUNAT - SUNAD

1/ Incluye I.E.S.

CUADRO 24

REGIÓN APURIMAC: EJECUCION PRESUPUESTAL DE INGRESOS Y GASTOS DEL GOBIERNO REGIONAL

| CATEGORIA GENERICA | Presupto. Auto. 2004 | 2 004 | | | | | | | | | | TOTAL 2 004 | Ppto. Autoriz. 2 005 | 2 005 | | | Variación porcentual | | |
|----------------------------------|----------------------|------------|------------|------------|------------|------------|------------|------------|------------|------------|------------|-------------|----------------------|-----------|------------|-----------|----------------------|---------------|-------|
| | | Mar | Abr | May | Jun | Jul | Ago | Sep | Oct | Nov | Dic | | | Ene | Feb | Mar | Mar 05/04 | Ene-Mar 05/04 | |
| INGRESOS CORRIENTES | 8 434 069 | 367 312 | 311 583 | 522 736 | 311 541 | 363 735 | 734 122 | 283 066 | 404 890 | 322 032 | 213 078 | 4 385 128 | 9 797 433 | 339 073 | 290 271 | 380 202 | 3,51 | 9,93 | |
| IMPUESTOS | 0 | 0 | 0 | 0 | 0 | 0 | 0 | 0 | 0 | 0 | 0 | 0 | 0 | 0 | 0 | 0 | 0,00 | 0,00 | |
| TASAS | 1 241 476 | 71 607 | 65 336 | 105 169 | 36 289 | 29 155 | 48 421 | 38 452 | 28 339 | 19 822 | 25 619 | 604 949 | 1 488 671 | 54 744 | 63 361 | 77 795 | 8,64 | -5,97 | |
| CONTRIBUCIONES | 45 900 | 0 | 0 | 0 | 0 | 45 914 | 0 | 0 | 0 | 0 | 0 | 1 000 | 0 | 0 | 0 | 0 | 0,00 | 0,00 | |
| VENTA DE BIENES | 3 683 324 | 179 341 | 164 422 | 257 222 | 135 689 | 188 215 | 172 510 | 136 930 | 96 487 | 186 779 | 114 593 | 1 816 701 | 4 786 298 | 130 388 | 93 604 | 165 009 | -7,99 | 6,91 | |
| PRESTACION DE SERVICIOS | 2 357 267 | 96 342 | 64 560 | 133 564 | 77 226 | 77 762 | 84 362 | 85 025 | 169 996 | 101 540 | 63 951 | 1 122 139 | 1 722 961 | 90 821 | 81 386 | 72 671 | -24,57 | -7,30 | |
| RENTAS DE LA PROPIEDAD | 824 187 | 19 079 | 16 543 | 25 710 | 61 240 | 67 486 | 381 340 | 21 391 | 110 068 | 13 891 | 8 915 | 786 821 | 1 644 503 | 59 851 | 51 304 | 64 436 | 237,72 | 118,84 | |
| MULTAS SANCIONES Y OTROS | 0 | 0 | 0 | 0 | 0 | 0 | 0 | 0 | 0 | 0 | 0 | 5 000 | 0 | 0 | 0 | 0 | 0,00 | 0,00 | |
| OTROS INGRESOS CORRIENTES | 281 915 | 942 | 723 | 1 071 | 1 097 | 1 116 | 1 574 | 1 267 | 0 | 0 | 0 | 8 604 | 149 000 | 3 270 | 616 | 291 | -69,15 | 137,81 | |
| INGRESOS DE CAPITAL | 0 | 0 | 0 | 0 | 0 | 0 | 0 | 0 | 0 | 0 | 0 | 0 | 0 | 0 | 0 | 0 | 0,00 | 0,00 | |
| VENTA DE ACTIVOS | 0 | 0 | 0 | 0 | 0 | 0 | 0 | 0 | 0 | 0 | 0 | 0 | 0 | 0 | 0 | 0 | 0,00 | 0,00 | |
| AMORTIZACION POR PRESTAMOS | 0 | 0 | 0 | 0 | 0 | 0 | 0 | 0 | 0 | 0 | 0 | 0 | 0 | 0 | 0 | 0 | 0,00 | 0,00 | |
| OTROS INGRESOS DE CAPITAL | 0 | 0 | 0 | 0 | 0 | 0 | 0 | 0 | 0 | 0 | 0 | 0 | 0 | 0 | 0 | 0 | 0,00 | 0,00 | |
| TRANSFERENCIAS | 23 628 754 | 2 709 983 | 1 569 288 | 1 215 945 | 1 143 692 | 1 052 809 | 529 496 | 352 264 | 575 968 | 182 833 | 7 039 553 | 17 801 297 | 16 323 871 | 1 311 574 | 1 938 058 | 1 465 621 | -45,92 | 13,91 | |
| TRANSFERENCIAS | 23 628 754 | 2 709 983 | 1 569 288 | 1 215 945 | 1 143 692 | 1 052 809 | 529 496 | 352 264 | 575 968 | 182 833 | 7 039 553 | 17 801 297 | 16 323 871 | 1 311 574 | 1 938 058 | 1 465 621 | -45,92 | 13,91 | |
| FINANCIAMIENTO | 2 449 547 | 881 949 | 0 | 0 | 0 | 0 | 0 | 0 | 0 | 0 | 0 | 939 149 | 0 | 0 | 0 | 138 222 | -84,33 | -85,28 | |
| OPERACIONES DE CREDITO | 0 | 0 | 0 | 0 | 0 | 0 | 0 | 0 | 0 | 0 | 0 | 0 | 0 | 0 | 0 | 0 | 0,00 | 0,00 | |
| SALDOS DE BALANCE | 2 449 547 | 881 949 | 0 | 0 | 0 | 0 | 0 | 0 | 0 | 0 | 0 | 939 149 | 0 | 0 | 0 | 138 222 | -84,33 | -85,28 | |
| TOTAL | 34 512 370 | 3 959 244 | 1 880 871 | 1 738 681 | 1 455 233 | 1 416 544 | 1 263 618 | 635 330 | 980 858 | 504 865 | 7 252 631 | 23 125 574 | 26 121 304 | 1 650 647 | 2 228 329 | 1 984 045 | -49,89 | -2,23 | |
| GASTO CORRIENTE | 190 609 341 | 13 683 120 | 17 461 348 | 14 975 971 | 19 162 212 | 17 625 630 | 15 958 116 | 15 649 323 | 15 597 767 | 15 540 051 | 18 430 153 | 191 366 167 | 193 984 861 | 9 553 322 | 11 001 180 | 5 563 498 | -59,34 | -36,24 | |
| PERSONAL Y OBLIGACIONES SOCIALES | 139 463 174 | 10 190 488 | 13 366 550 | 11 449 352 | 14 635 657 | 13 685 112 | 12 485 779 | 12 210 739 | 11 898 787 | 12 236 941 | 14 048 779 | 147 554 800 | 149 603 071 | 7 134 529 | 8 714 448 | 4 272 244 | -58,08 | -36,20 | |
| OBLIGACIONES PREVISIONALES | 22 705 644 | 1 727 669 | 2 401 440 | 1 741 107 | 2 222 883 | 2 292 383 | 1 813 093 | 1 781 875 | 1 785 640 | 1 789 060 | 2 134 028 | 23 141 129 | 23 291 615 | 1 590 233 | 1 540 433 | 1 058 394 | -38,74 | -19,12 | |
| BIENES Y SERVICIOS | 27 761 979 | 1 717 289 | 1 625 379 | 1 745 196 | 2 256 380 | 1 642 325 | 1 599 763 | 1 615 285 | 1 876 778 | 1 463 982 | 2 155 547 | 20 093 691 | 20 529 143 | 791 010 | 704 932 | 224 015 | -86,96 | -58,18 | |
| OTROS GASTOS CORRIENTES | 678 544 | 47 674 | 67 979 | 40 317 | 47 292 | 5 810 | 59 480 | 41 424 | 36 562 | 50 068 | 91 800 | 576 547 | 561 032 | 37 550 | 41 366 | 8 845 | -81,45 | -35,38 | |
| GASTO DE CAPITAL | 13 596 157 | 236 070 | 298 205 | 933 174 | 2 266 498 | 2 214 943 | 469 562 | 4 062 150 | 2 604 030 | 2 157 678 | 5 531 066 | 21 302 514 | 15 108 957 | 161 864 | 201 692 | 20 826 | -91,18 | -49,77 | |
| INVERSIONES | 12 311 286 | 215 000 | 281 112 | 912 616 | 2 171 155 | 2 164 716 | 438 701 | 4 024 910 | 2 560 699 | 2 132 693 | 5 461 307 | 20 842 967 | 13 644 749 | 153 433 | 135 830 | 14 826 | -93,10 | -56,25 | |
| Administración y planeamiento | 395 138 | 0 | 0 | 10 000 | 43 000 | 65 000 | 68 744 | 64 500 | 64 500 | 34 500 | 203 344 | 553 588 | 0 | 0 | 0 | 0 | 0,00 | 0,00 | |
| Agraria | 1 696 197 | 0 | 17 019 | 74 397 | 175 538 | 601 196 | 117 383 | 1 625 022 | 148 007 | 139 971 | 636 067 | 3 694 600 | 1 832 329 | 0 | 0 | 0 | 0,00 | -100,00 | |
| Asistencia y previsión social | 480 698 | 0 | 0 | 74 000 | 0 | 0 | 0 | 0 | 0 | 0 | 0 | 74 000 | 0 | 0 | 0 | 0 | 0,00 | 0,00 | |
| Educación y cultura. | 3 950 700 | 70 000 | 58 636 | 391 131 | 1 483 409 | 829 511 | 90 758 | 223 000 | 303 000 | 1 023 340 | 217 838 | 4 779 731 | 2 119 689 | 91 633 | 65 380 | 8 522 | -87,83 | 4,04 | |
| Energía y recursos minerales | 145 000 | 0 | 0 | 0 | 0 | 0 | 0 | 0 | 75 000 | 107 021 | 0 | 182 021 | 317 915 | 0 | 0 | 0 | 0,00 | 0,00 | |
| Industria comercio y servicios. | 1 000 575 | 0 | 0 | 18 332 | 0 | 65 587 | 26 992 | 50 495 | 148 260 | 102 953 | 103 527 | 516 147 | 1 475 720 | 0 | 20 713 | 0 | 0,00 | 0,00 | |
| Pesca | 535 626 | 0 | 0 | 36 299 | 0 | 110 000 | 73 840 | 117 459 | 80 000 | 0 | 0 | 417 598 | 340 601 | 0 | 0 | 0 | 0,00 | 0,00 | |
| Salud y saneamiento | 1 560 763 | 0 | 72 495 | 117 495 | 347 495 | 79 374 | 0 | 160 000 | 44 864 | 0 | 0 | 821 723 | 1 901 562 | 0 | 1 672 | 0 | 0,00 | 0,00 | |
| Trabajo | 0 | 0 | 0 | 0 | 0 | 0 | 0 | 0 | 0 | 0 | 0 | 0 | 0 | 0 | 0 | 0 | 0,00 | 0,00 | |
| Transporte | 1 921 859 | 145 000 | 132 962 | 190 962 | 121 713 | 374 048 | 26 483 | 1 739 434 | 1 652 068 | 679 909 | 4 255 531 | 9 549 059 | 4 624 562 | 0 | 48 065 | 6 304 | -95,65 | -85,54 | |
| Vivienda y Desarrollo Urbano | 624 730 | 0 | 0 | 0 | 0 | 40 000 | 34 500 | 45 000 | 45 000 | 45 000 | 45 000 | 254 500 | 1 032 371 | 61 800 | 0 | 0 | 0,00 | 0,00 | |
| OTROS GASTOS DE CAPITAL | 1 284 871 | 21 069,50 | 17 093,00 | 20 558,00 | 95 343,03 | 50 226,50 | 30 861,18 | 37 240,00 | 43 331,00 | 24 985,25 | 69 758,70 | 459 547 | 459 547 | 1 464 208 | 8 431 | 65 862 | 6 000 | -71,52 | 14,46 |
| Administración y planeamiento | 29 000 | 0 | 0 | 0 | 0 | 0 | 2 811 | 0 | 0 | 2 294 | 0 | 6 255 | 32 000 | 0 | 0 | 0 | 0,00 | -100,00 | |
| Agraria | 37 800 | 0 | 7 000 | 600 | 0 | 0 | 0 | 0 | 0 | 0 | 0 | 7 600 | 68 000 | 271 | 665 | 0 | 0,00 | 0,00 | |
| Asistencia y previsión social | 0 | 0 | 0 | 0 | 0 | 0 | 0 | 0 | 0 | 0 | 0 | 0 | 0 | 0 | 0 | 0 | 0,00 | 0,00 | |
| Educación y cultura. | 273 882 | 7 980 | 7 073 | 4 833 | 21 133 | 25 832 | 0 | 5 600 | 18 650 | 2 250 | 3 803 | 110 839 | 334 218 | 0 | 4 000 | 6 000 | -24,81 | -53,84 | |
| Energía y recursos minerales | 6 000 | 0 | 0 | 0 | 0 | 0 | 0 | 0 | 0 | 0 | 0 | 0 | 0 | 0 | 0 | 0 | 0,00 | 0,00 | |
| Industria comercio y servicios. | 0 | 0 | 0 | 0 | 0 | 0 | 0 | 0 | 0 | 0 | 0 | 0 | 3 500 | 0 | 0 | 0 | 0,00 | 0,00 | |
| Pesca | 90 000 | 0 | 0 | 0 | 0 | 0 | 0 | 0 | 0 | 0 | 0 | 153 800 | 0 | 0 | 0 | 0 | 0,00 | 0,00 | |
| Salud y saneamiento | 725 775 | 12 330 | 0 | 8 125 | 66 210 | 24 395 | 24 250 | 29 558 | 24 681 | 20 441 | 57 956 | 302 190 | 744 940 | 8 160 | 61 197 | 0 | -100,00 | 48,91 | |
| Trabajo | 14 614 | 0 | 0 | 7 000 | 7 000 | 0 | 0 | 0 | 0 | 0 | 5 000 | 19 000 | 45 000 | 0 | 0 | 0 | 0,00 | 0,00 | |
| Transporte | 107 800 | 760 | 3 020 | 0 | 1 000 | 0 | 3 800 | 2 083 | 0 | 0 | 3 000 | 13 663 | 82 750 | 0 | 0 | 0 | -100,00 | -100,00 | |
| Vivienda y Desarrollo Urbano | 0 | 0 | 0 | 0 | 0 | 0 | 0 | 0 | 0 | 0 | 0 | 0 | 0 | 0 | 0 | 0 | 0,00 | 0,00 | |
| TOTAL | 204 205 498 | 13 919 189 | 17 759 553 | 15 909 145 | 21 428 710 | 19 840 572 | 16 427 678 | 19 711 473 | 18 201 797 | 17 697 729 | 23 961 219 | 212 668 680 | 209 093 818 | 9 715 186 | 11 202 872 | 5 584 324 | -59,88 | -36,49 | |