

# SÍNTESIS ECONÓMICA REGIÓN APURÍMAC FEBRERO 2005

## INTRODUCCIÓN

En febrero, el **Índice de Precios al Consumidor** de la ciudad de Abancay aumentó 0,40 por ciento, con un incremento acumulado en los 2 primeros meses del año de 0,33 por ciento.

Por su parte, el **dólar** se cotizó a S/. 3,260 por dólar, lo que significó una apreciación nominal de 0,3 por ciento respecto al promedio del mes anterior y de 6,4 por ciento respecto a febrero 2004. En lo que va del año, el tipo de cambio real se apreció 0,4 por ciento.

El **valor bruto de la producción agropecuaria** (VBP) aumentó 28 por ciento comparado con igual mes del año anterior, debido al incremento del VBP pecuario en 59 por ciento, mientras que el agrícola disminuyó 21 por ciento. Asimismo, el VBP agropecuario acumulado en lo que va del año aumentó 17 por ciento.

En febrero, la **extracción de pescado** fue de 5 830 kg, de los cuales 3 480 kg fueron de pejerrey, 1 200 kg de trucha, 900 kg de especies nativas y 250 kg de carpa. El volumen capturado del mes disminuyó 41 por ciento, debido a la menor pesca de pejerrey (-61 por ciento) y de carpa (-29 por ciento). Asimismo, en lo que va del año la extracción se contrajo 44 por ciento, debido también principalmente a la menor captura de pejerrey (-60,0 por ciento) y de carpa (-5,0 por ciento).

La **generación de energía eléctrica** fue de 3 065 mwh, mayor en 15 por ciento a la de similar mes del 2004, debido al incremento en la generación de energía hidráulica (17 por ciento), contrapesada con un descenso en la generación de energía térmica de 100 por ciento.

Este mes arribaron 8 170 turistas, con una variación de 7 por ciento respecto a febrero 2004. El arribo de turistas extranjeros fue el de mayor aumento (42 por ciento).

Los **ingresos corrientes del gobierno central** en la región Apurímac ascendieron a S/ 1,92 millones, con una variación real positiva de 6 por ciento respecto a su similar del 2004. Los ingresos no tributarios fueron los de mayor crecimiento (13 por ciento); la institución que destacó por el mayor incremento de sus ingresos fue EsSalud con 24 por ciento.

En febrero, la **ejecución presupuestal de gastos** del Gobierno Regional fue de S/. 11,2 millones, menor en 22 por ciento respecto a su similar del año anterior.

Este mes, el **saldo de los depósitos** en el sistema financiero regional totalizó S/. 56,49 millones, 4,6 por ciento menor al registrado en enero (en términos reales), con la liquidez del sistema bancario con la mayor contracción (-5,9 por ciento), debido a las menores captaciones de los bancos Del Trabajo (-29 por ciento) y Crédito (-4 por ciento).

Al último día de febrero, el **saldo de las colocaciones** ascendió a S/. 41,71 millones, con una variación real de 0,5 por ciento en comparación con enero, explicada por la mayor cobertura de las entidades del sistema bancario.

Finalmente, el **coeficiente de cartera pesada** del sistema financiero fue de 9,98 por ciento, superior en 0,37 por ciento al de enero y en 1,99 por ciento al de febrero 2004.

# I INFLACIÓN Y TIPO DE CAMBIO

## 1.1 Inflación

En febrero, el Índice de Precios al Consumidor de la ciudad de Abancay aumentó 0,4 por ciento, con un incremento acumulado en los 2 primeros meses del año de 0,33 por ciento.

El aumento del IPC del mes se debió principalmente al incremento de los precios de los subgrupos: carnes y preparados de carne (4 por ciento), hortalizas y legumbres (3,1 por ciento), leguminosas y derivados (1,2 por ciento), frutas (1 por ciento) y servicio de enseñanza (0,2 por ciento). Ello fue atenuado por la disminución de los precios de los subgrupos servicio de transporte (-2,1 por ciento), tubérculos y raíces (-1,9

por ciento), leche, quesos y huevos (-1,7 por ciento) y energía eléctrica (-0,2 por ciento).

La variación acumulada del IPC en los 2 primeros meses (0,33 por ciento) se debió principalmente al aumento de los precios de los subgrupos hortalizas y legumbres (16,1 por ciento), carnes y preparados de carne (6,3 por ciento) y leguminosas y derivados (6,1 por ciento). Ello fue contrarrestado levemente por la disminución de los precios de los subgrupos: tubérculos y raíces (-21,7 por ciento), leche, quesos y huevos (-3,5 por ciento), servicio de transporte (-2,7 por ciento) y energía eléctrica (-1,8 por ciento).

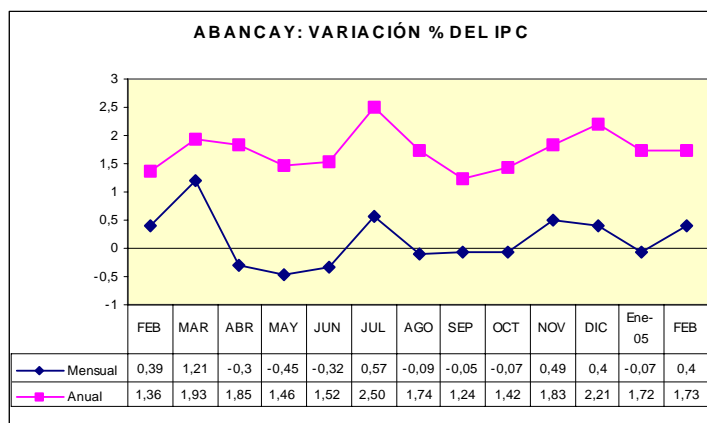

**CIUDAD DE ABANCAY: VARIACIÓN DEL ÍNDICE DE PRECIOS AL CONSUMIDOR  
BASE AÑO 1994 = 100**

GRANDES GRUPOS DE CONSUMO	Variación mensual			Variación acumulada	
	Feb 2004	Ene 2005	Feb 2005	Ene-feb 2004	Ene-feb 2005
<b>ÍNDICE GENERAL</b>	<b>0,39</b>	<b>-0,07</b>	<b>0,40</b>	<b>0,80</b>	<b>0,33</b>
1. Alimentos y bebidas	0,54	-0,08	0,78	1,25	0,70
2. Vestido y calzado	0,00	0,00	0,00	0,00	0,00
3. Alquiler de vivienda, combustibles y electricidad	0,35	-0,09	-0,03	0,50	-0,12
4. Muebles, enseres y mantenimiento de vivienda	0,32	0,00	0,00	0,41	0,00
5. Cuidado y conservación de la salud	-0,29	0,00	0,00	-0,36	0,00
6. Transportes y comunicaciones	-0,26	-0,22	-1,06	-0,60	-1,27
7. Esparcimiento, diversión, servicios culturales y enseñanza	0,00	-0,13	0,16	0,08	0,02
8. Otros bienes y servicios	0,58	0,00	0,00	0,58	0,00

FUENTE: Instituto Nacional de Estadística e Informática - Of. Abancay.

## 1.2 Tipo de cambio

Por su parte, el dólar se cotizó a S/. 3,260 por dólar, lo que significó una apreciación nominal de 0,3 por ciento respecto al promedio del mes anterior y de 6,4 por

ciento respecto a febrero 2004. En lo que va del año, el tipo de cambio real se apreció 0,4 por ciento.

### 1.3 Expectativas macroeconómicas

Entre el 18 y 28 de febrero, el BCR llevó a cabo la Encuesta Mensual de Expectativas Macroeconómicas entre 29 empresas financieras, 345 empresas no

financieras y 20 analistas económicos. Los resultados de la encuesta son los siguientes:

ENCUESTA DE EXPECTATIVAS MACROECONÓMICAS				
		Instituciones sistema financiero	Empresas no financieras	Analistas económicos
Inflación (%)				
Anual:	2005	2,50	3,00	2,50
	2006	2,60	3,00	2,80
Crecimiento del PBI (%)				
Anual:	2005	4,50	4,50	4,50
	2006	4,50	4,50	4,00
Tipo de cambio (S/.por US\$)				
Diciembre	2005	3,28	3,35	3,30
	2006	3,33	3,45	3,38

## II. PRODUCCIÓN

### 1. Sector agropecuario

#### 1.1 Producción agropecuaria

En febrero, el valor bruto de la producción agropecuaria (VBP) aumentó 28 por ciento comparado con igual mes del 2004, debido al incremento del VBP pecuario en 59 por ciento, mientras que el agrícola disminuyó 21 por ciento. Asimismo, el VBP agropecuario acumulado en lo que va del año aumentó 17 por ciento.

Este mes, el subsector pecuario registró el incremento de 131 por ciento en la producción de carne, sustentado en el incremento de la producción de otras carnes (523 por ciento) y de carne de vacunos (74 por ciento), contrarrestado ligeramente por la disminución de la producción de lana de oveja (-94 por ciento), Otros productos pecuarios (-63 por ciento) y de leche (-41 por ciento). Dentro del subsector agrícola se registró

principalmente la disminución de 50 por ciento en la producción de papa y de 46 por ciento en la producción de frijol, contrarrestada ligeramente por el aumento de la producción de Otros productos agrícolas (14 por ciento) y de alfalfa (4 por ciento).

En cuanto a la producción acumulada (enero-febrero), el incremento de 17 por ciento del VBP agropecuario se debió al aumento del VBP pecuario en 29 por ciento, atenuado levemente por la caída del subsector agrícola en 6 por ciento. En el subsector pecuario aumentó la producción de carnes 67 por ciento y de leche 66 por ciento, en tanto que en el subsector agrícola disminuyó, entre otros, la producción de frijol 58 por ciento y de papa en 15 por ciento.

Región Apurímac:  
Valor bruto de producción agropecuaria  
(Miles de S/. de 1994)

	Importancia en el VBP 2004	2004			2005		Enero-febrero		Variación % 2005/2004	
		Feb	Ene	Feb	2004	2005	Feb	Ene-feb		
1. Agropecuario	100,0	7 165	6 295	9 180	13 241	15 475	28,1	16,9		
1.1 Agrícola	70,3	2 790	2 028	2 211	4 524	4 240	-20,7	-6,3		
1.2 Pecuario	29,7	4 375	4 266	6 969	8 717	11 235	59,3	28,9		

Región Apurímac:  
Avance de la Producción Agropecuaria  
(Toneladas)

	Importancia en el VBP 2004	2004		2005		Enero-febrero		Variación % 2005/2004	
		Feb	Ene	Feb	2004	2005	Feb	Ene-feb	
<b>1. Agropecuario</b>									
<b>1.1 Agrícola</b>	100,0	9 489	7 929	8 442	16 499	16 371	-11,0	-0,8	
Papa	50,2	3 127	2 488	1 548	4 756	4 035	-50,5	-15,2	
Maíz amiláceo	13,8	1	0	0	1	0	-100,0	-100,0	
Frijol	4,4	137	0	74	178	74	-45,6	-58,3	
Alfalfa	5,9	2 799	2 897	2 901	5 723	5 798	3,7	1,3	
Trigo	3,1	0	0	0	0	0	-	-	
Cebada	1,9	0	0	0	0	0	-	-	
Otros	20,8	3 425	2 545	3 919	5 840	6 463	14,4	10,7	
<b>1.2 Pecuaria</b>	100,0	2 178	4 007	2 400	4 376	6 407	10,2	46,4	
<b>1.2.1 Carne</b>	79,6	728	751	1 681	1 452	2 432	130,7	67,5	
Vacunos	35,4	262	270	457	549	727	74,4	32,5	
Ovinos	8,5	115	87	78	211	164	-32,3	-22,0	
Porcinos	21,6	192	189	151	407	340	-21,0	-16,4	
Otros	14,1	160	206	994	285	1 200	522,6	321,0	
<b>1.2.2 Leche</b>	12,7	1 160	3 190	684	2 335	3 875	-41,0	66,0	
<b>1.2.3 Lana de oveja</b>	5,0	232	46	14	490	60	-94,0	-87,8	
Otros (huevos y fibra de alpaca y llama)	2,8	58	20	21	100	41	-63,2	-58,9	

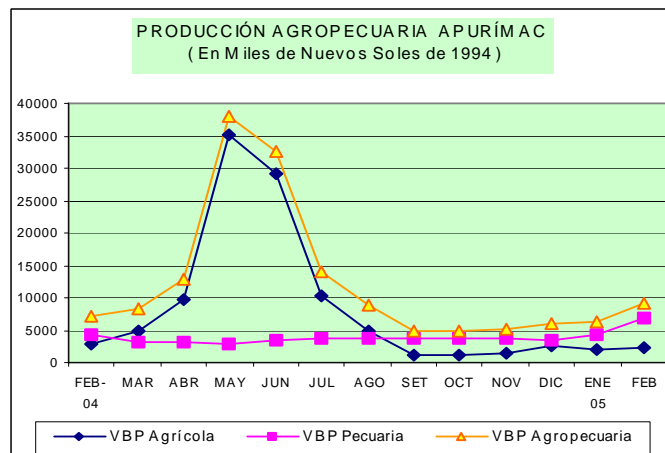

## 1.2 Siembras por campaña

En febrero, fueron sembradas 643 Has de cultivos, superficie que en comparación con las siembras ejecutadas en similar período del 2004 significó una disminución de 71 por ciento. Se acumuló en lo que va de la campaña agrícola (agosto-febrero) 70 384 Has,

0,7 por ciento mayor a la campaña agrícola precedente. Destacaron entre las mayores superficies sembradas las de maíz amiláceo (23 276 Has), papa (15 900 Has), trigo (6 495 Has) y cebada (5 858 Has).

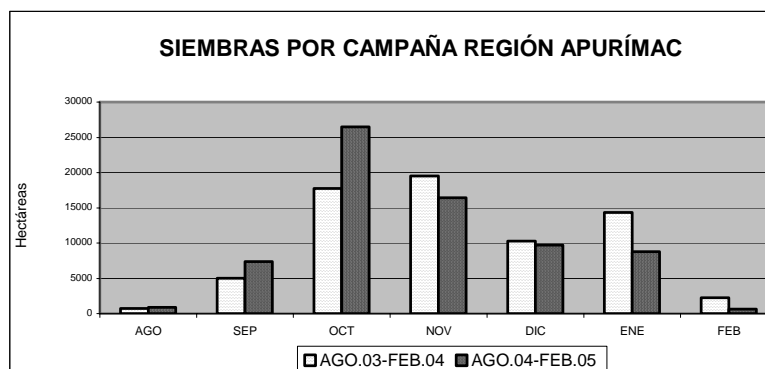

## 2. Sector pesca

En febrero, la extracción de pescado fue de 5 830 kg, de los cuales 3 480 kg fueron de pejerrey, 1 200 kg de trucha, 900 kg de especies nativas y 250 kg de carpa. El volumen capturado del mes disminuyó 41 por ciento, debido a la menor pesca de pejerrey (-61 por ciento) y de carpa (-29 por ciento). Asimismo, en lo que va del año la extracción se contrajo 44 por ciento, debido también principalmente a la menor captura de pejerrey (-60 por ciento) y de carpa (-5 por ciento).

Por otro lado, en este mes el volumen de comercialización de productos hidrobiológicos procedentes de la costa fue de 11 404 kg, menor en 11 por ciento que la de febrero 2004. Sin embargo, en lo que va del año el volumen de pescado comercializado fue de 20 772 kg, mayor en 7,5 por ciento al de similar periodo del año pasado.

### REGIÓN APURIMAC: INDICADORES DE PESCA

ESPECIE	2004		2005		Enero-febrero		Variación % 2005/2004	
	Feb.	Ene.	Feb.	2004	2005	Feb	Ene-feb	
<b>TOTAL EXTRACCIÓN</b>	<b>9 885</b>	<b>5 330</b>	<b>5 830</b>	<b>19 988</b>	<b>11 160</b>	<b>-41,0</b>	<b>-44,2</b>	
Pejerrey (kg)	8 947	3 930	3 480	18 547	7 410	-61,1	-60,0	
Trucha (Kg)	560	640	1 200	783	1 840	114,3	135,0	
Carpa (Kg)	350	320	250	600	570	-28,6	-5,0	
Especies Nativas	28	440	900	58	1 340	3114,3	2210,3	
<b>TOTAL COMERCIALIZACIÓN</b>	<b>12 830</b>	<b>9 368</b>	<b>11 404</b>	<b>19 316</b>	<b>20 772</b>	<b>-11,1</b>	<b>7,5</b>	

Fuente: Dirección Regional de Producción Andahuaylas

## 3. Sector energía

En febrero, la generación de energía eléctrica fue de 3 065 mwh, mayor en 15 por ciento a la registrada en similar mes del 2004, debido al incremento en la generación de energía hidráulica de 17 por ciento, contrapesada con un descenso en la generación de energía térmica (-100 por ciento).

Asimismo, la venta de energía fue de 3 013 mwh, mayor en 42 por ciento a lo comercializado en febrero 2004, explicado por el incremento de 7,3 por ciento en

la demanda de energía de baja tensión y por la venta de energía eléctrica al mercado libre.

En lo que va del año, la producción de energía eléctrica aumentó 9 por ciento, debido al incremento de 9,6 por ciento en la generación de energía hidráulica, contrarrestada ligeramente por un descenso en la térmica (-100 por ciento). La comercialización de energía se incrementó 45 por ciento, debido a la venta de energía al mercado libre.

### REGIÓN APURÍMAC: GENERACIÓN Y VENTA DE ENERGIA ELECTRICA (MWH)

	2004		2005		Variación % 2005/2004 Feb	Enero-febrero		Variación % 2005/2004 Ene-feb
	Feb	Ene	Feb	2004		2005		
<b>GENERACION DE ENERGIA</b>								
<b>TOTAL ENERGIA</b>	<b>2 656</b>	<b>3 231</b>	<b>3 065</b>	<b>15,4</b>	<b>5 778</b>	<b>6 296</b>	<b>9,0</b>	
Hidráulica	2 630	3 231	3 065	16,5	5 744	6 296	9,6	
Térmica	25	0	0	-100,0	34	0	-100,0	
<b>VENTA DE ENERGIA ELECTRICA</b>								
<b>TOTAL VENTA ENERGIA</b>	<b>2 124</b>	<b>3 049</b>	<b>3 013</b>	<b>41,9</b>	<b>4 165</b>	<b>6 062</b>	<b>45,5</b>	
<b>MERCADO REGULADO</b>	<b>2 124</b>	<b>2 215</b>	<b>2 231</b>	<b>5,0</b>	<b>4 165</b>	<b>4 446</b>	<b>6,7</b>	
Media Tensión	307	247	281	-8,5	533	528	-0,9	
Baja Tensión	1 817	1 968	1 950	7,3	3 632	3 918	7,9	
Alumbrado Público	213	227	227	6,6	426	454	6,6	
No Residencial	339	349	360	6,2	670	709	5,8	
Residencial	1 265	1 392	1 363	7,7	2 536	2 755	8,6	
Otros	0	0	0	-	0	0	-	
<b>MERCADO LIBRE</b>	<b>0</b>	<b>834</b>	<b>782</b>	<b>100,0</b>	<b>0</b>	<b>1 616</b>	<b>100,0</b>	

Fuente: EGEMSA, Electro Sur Este S.A.A.

#### 4. Sector turismo

La región Apurímac, este mes recibió la visita de 8 170 turistas, con una variación de 6,8 por ciento respecto a febrero 2004, siendo el arribo de turistas extranjeros el de mayor incremento (42 por ciento).

Los pernóctes fueron de 10 921 noches, 4,8 por ciento mayor comparado con febrero 2004; el de los turistas

nacionales se incrementó 5 por ciento y el de los extranjeros se contrajo 5,4 por ciento.

En el acumulado, los arribos disminuyeron 0,7 por ciento respecto a similar lapso del 2004, debido a la menor visita de turistas nacionales (-1,2 por ciento).

REGIÓN APURÍMAC:  
INDICADORES DE TURISMO

	2 004	2 005		Variación % 2005/2004	Enero-febrero		Variación % 2005/2004
	Feb	Ene	Feb	Feb	2004	2005	Ene-feb
<b>ARRIBOS</b>	<b>7 652</b>	<b>7 953</b>	<b>8 170</b>	<b>6,8</b>	<b>16 240</b>	<b>16 123</b>	<b>-0,7</b>
Nacionales	7 566	7 790	8 048	6,4	16 024	15 838	-1,2
Extranjeros	86	163	122	41,9	216	285	31,9
<b>PERNOCTES</b>	<b>10 419</b>	<b>10 122</b>	<b>10 921</b>	<b>4,8</b>	<b>32 740</b>	<b>31 239</b>	<b>-4,6</b>
Nacionales	10 271	9 930	10 781	5,0	32 327	30 749	-4,9
Extranjeros	148	192	140	-5,4	413	490	18,6

Fuente: Dirección Regional de Comercio Exterior y Turismo – Apurímac

### III. FINANZAS PÚBLICAS

#### 1. Ingresos Corrientes del Gobierno Central

En febrero, los ingresos del Gobierno Central en la región Apurímac ascendieron a S/ 1,92 millones, monto que registró una variación real positiva de 5,9 por ciento respecto a su similar del 2004, con los ingresos no tributarios como los de mayor crecimiento (14 por ciento); la institución que destacó por el mayor incremento de sus ingresos fue EsSalud (25 por ciento).

En cuanto al acumulado enero-febrero, los ingresos corrientes fueron menores a los de similar período del 2004 en 0,9 por ciento, explicado por la variación

negativa de los ingresos tributarios (-8,4 por ciento), en razón de la caída de la recaudación del rubro Otros ingresos tributarios (-58 por ciento). Sin embargo, los ingresos no tributarios alcanzaron una variación positiva de 2,5 por ciento, debido al incremento en los ingresos captados por EsSalud (6,3 por ciento) y a pesar de la variación negativa del conjunto Otros ingresos no tributarios (-34 por ciento).

En los últimos 12 meses, los ingresos del Gobierno Central crecieron a una tasa promedio anual de 1,2 por ciento.

REGIÓN APURÍMAC:  
INGRESOS CORRIENTES DEL GOBIERNO CENTRAL  
(S/.)

	2004	2005		VAR. % REAL 2005/2004		Prom. 12 Meses
	Feb	Ene	Feb	Feb	Ene-feb	
<b>T O T A L</b>	<b>1 783 817</b>	<b>2 282 703</b>	<b>1 921 102</b>	<b>5,9</b>	<b>-0,9</b>	<b>1,2</b>
<b>I. INGRESOS TRIBUTARIOS</b>	<b>557 425</b>	<b>713 946</b>	<b>506 223</b>	<b>-10,7</b>	<b>-8,4</b>	<b>0,2</b>
1. Impto a los ingresos	307 961	423 147	300 298	-4,1	7,4	0,4
2. Impto General a las Ventas (IGV)	144 441	232 944	204 913	39,5	5,0	9,7
3. Impto Selectivo al Consumo (ISC)	1 899	3 052	1 011	-47,6	-4,8	-0,1
4. Otros Ingresos Tributarios 1/	103 124	54 803	43 964	-99,0	-58,3	-5,0
<b>II. INGRESOS NO TRIBUTARIOS</b>	<b>1 226 392</b>	<b>1 568 757</b>	<b>1 414 879</b>	<b>13,5</b>	<b>2,5</b>	<b>1,8</b>
1. Fonavi	0	0	0	--	--	--
3. ONP	283 150	517 240	303 689	5,5	-0,6	3,4
4. ESSALUD	847 091	1 005 685	1 072 247	24,5	6,3	2,4
5. Otros	96 151	45 832	38 943	-60,2	-34,4	-4,2

FUENTE: SUNAT – SUNAD  
1/ Incluye el IES y el RUS

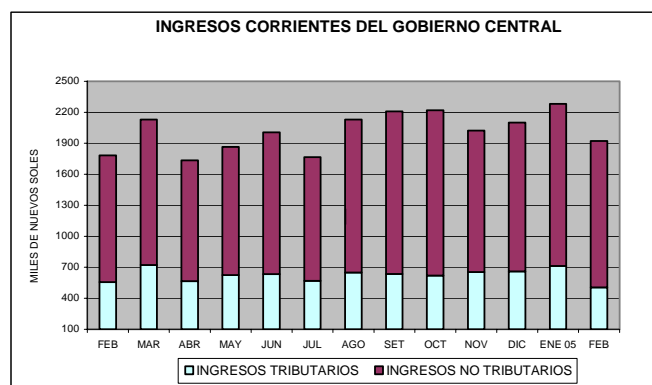

## 1.2 Ejecución presupuestal del Gobierno Regional

En febrero, la ejecución presupuestal de gastos del Gobierno Regional Apurímac fue de S/. 11,2 millones, menor en 21,9 por ciento respecto a su similar del año anterior. Los gastos de capital fueron de S/. 202 mil, representando una variación de -31,4 por ciento; asimismo, los gastos de inversión fueron de S/.136 mil,

menor en 48,8 por ciento.

En lo que va del año, la ejecución presupuestal de gastos fue de S/. 20,92 millones, 24,8 por ciento menor que el año anterior. El gasto en Educación y cultura representó el 76,2 por ciento del gasto en inversiones.

REGIÓN APURÍMAC:  
EJECUCIÓN PRESUPUESTAL DE GASTOS  
(S/.)

CATEGORIA GENERICA	2004	EJECUTADO	2005	EJECUTADO	Variación % 2005/2004	
	Feb	Ene-feb	Feb	Ene-feb	Feb	Ene-feb
<b>GASTO CORRIENTE</b>	<b>14 056</b>	<b>27 282</b>	<b>11 001</b>	<b>20 555</b>	<b>-21,7</b>	<b>-24,7</b>
PERSONAL Y OBLIGACIONES SOCIALES	10 721	21 347	8 714	15 849	-18,7	-25,8
OBLIGACIONES PREVISIONALES	1 731	3 452	1 540	3 131	-11,0	-9,3
BIENES Y SERVICIOS	1 560	2 396	705	1 496	-54,8	-37,6
OTROS GASTOS CORRIENTES	44	88	41	79	-5,5	-10,5
<b>GASTO DE CAPITAL</b>	<b>294</b>	<b>529</b>	<b>202</b>	<b>364</b>	<b>-31,4</b>	<b>-31,3</b>
<b>INVERSIONES</b>	<b>265</b>	<b>480</b>	<b>136</b>	<b>289</b>	<b>-48,8</b>	<b>-39,7</b>
Administración y planeamiento	0	0	0	0	-	-
Agraria	160	160	0	0	-100,0	-100,0
Asistencia y previsión social	0	0	0	0	-	-
Educación y cultura.	19	89	65	157	242,2	76,2
Energía y recursos minerales	0	0	0	0	-	-
Industria comercio y servicios.	0	0	21	21	-	-
Pesca	0	0	0	0	-	-
Salud y saneamiento	0	0	2	2	-	-
Trabajo	0	0	0	0	-	-
Transporte	86	231	48	48	-44,1	-79,2
Vivienda y Desarrollo Urbano	0	0	0	62	-	-
<b>OTROS GASTOS DE CAPITAL</b>	<b>29</b>	<b>49</b>	<b>66</b>	<b>74</b>	<b>129,2</b>	<b>51,4</b>
<b>TOTAL</b>	<b>14 350</b>	<b>27 812</b>	<b>11 203</b>	<b>20 918</b>	<b>-21,9</b>	<b>-24,8</b>

Fuente: Gobierno Regional Apurímac

## IV. MONEDA Y CRÉDITO

### 1.1 Liquidez del sistema financiero

Este mes, el saldo de los depósitos en el sistema financiero regional totalizó S/. 56,49 millones, 4,6 por ciento menor al registrado en enero (en términos reales). La liquidez del sistema bancario tuvo la mayor contracción (-5,9 por ciento), debido a las menores captaciones de los bancos del Trabajo (-29 por ciento) y Crédito (-4 por ciento).

La comparación con febrero 2004 permite apreciar que la contracción de la liquidez del sistema financiero fue de 1,1 por ciento, debido a que el Banco del Trabajo, la Caja Municipal Cusco y la CRAQ Quillabamba registraron menores depósitos.

Los depósitos de ahorro fueron la modalidad más utilizada por los agentes económicos, con el 61,8 por ciento del total de la liquidez.

Asimismo, en el último año la liquidez en moneda nacional experimentó una expansión de 17 por ciento, mientras que en moneda extranjera se contrajo 19 por ciento.

#### DEPÓSITOS EN EL SISTEMA FINANCIERO

(Saldo en miles de S/.)

ENTIDADES FINANCIERAS	2004		2005		VAR.% REAL	
	Feb	Ene	Feb	Feb	Feb 2005/2004	Feb/ene 2005
<b>I. SISTEMA BANCARIO</b>	<b>30 200</b>	<b>32 621</b>	<b>30 612</b>		<b>-1,4</b>	<b>-5,9</b>
Agrario	0	0	0		-,-	-,-
Crédito	28 092	30 211	28 913		0,1	-4,1
Nación	0	0	0		-,-	-,-
Del Trabajo	2 108	2 410	1 699		-21,6	-29,3
<b>II.SISTEMA NO BANCARIO</b>	<b>25 347</b>	<b>26 741</b>	<b>25 879</b>		<b>-0,7</b>	<b>-3,0</b>
Caja Municipal Arequipa	2 285	3 493	3 323		41,5	-4,6
Caja Municipal Cusco	17 050	17 170	16 591		-5,3	-3,1
CRAC Quillabamba	6 012	6 078	5 965		-3,5	-1,6
<b>SISTEMA FINANCIERO</b>	<b>55 547</b>	<b>59 363</b>	<b>56 491</b>		<b>-1,1</b>	<b>-4,6</b>
TOTAL M/N	27 082	36 723	32 676		17,4	-3,2
TOTAL M/E	28 465	27 304	23 815		-18,6	-6,5

Fuente: Instituciones financieras.

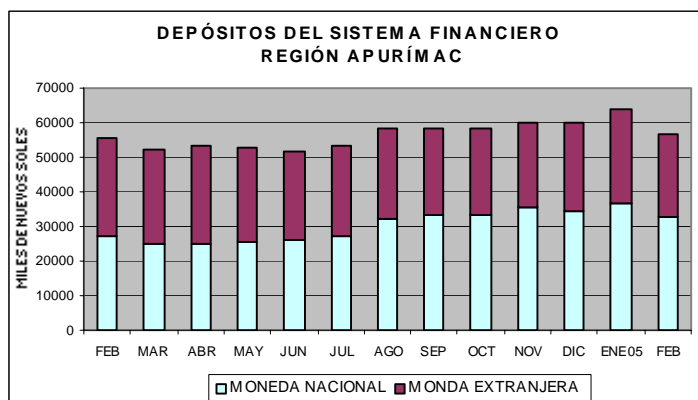

## 2. Crédito al sector privado

Al último día de febrero, el saldo de las colocaciones ascendió a S/. 41,71 millones, con una variación real de 0,5 por ciento en comparación con enero, explicada por la mayor cobertura de las entidades del sistema bancario.

Sin embargo, respecto a febrero 2004 la variación de las colocaciones fue de -3,2 por ciento; caída que se explicó por los menores préstamos otorgados por el Banco de Crédito (-48 por ciento), en el sistema bancario,

y por la Caja Municipal Cusco (-4,6 por ciento), en el sistema no bancario.

La actividad económica que absorbió la mayor proporción de los créditos fue comercio, que constituyó el 41 por ciento del total.

De otro lado, las colocaciones en moneda nacional se contrajeron 7,5 por ciento, mientras que en moneda extranjera aumentaron 6,6 por ciento durante el último año.



**COLOCACIONES DEL SISTEMA FINANCIERO**

(Saldo en miles de S/.)

ENTIDADES FINANCIERAS	2004	2005		VAR. % REAL	
	Feb	Ene	Feb	Feb 2005/2004	Feb/ene 2005
<b>I. SISTEMA BANCARIO</b>	<b>3 873</b>	<b>3 051</b>	<b>3 266</b>	<b>-17,1</b>	<b>7,3</b>
Agrario	0	0	0	--	--
Crédito	1 881	921	995	-48,0	8,2
Nación	0	0	0	--	--
Del Trabajo	1 992	2 130	2 271	12,1	6,9
<b>II. SISTEMA NO BANCARIO</b>	<b>38 500</b>	<b>38 543</b>	<b>38 446</b>	<b>-1,8</b>	<b>0,0</b>
Caja Municipal Arequipa	8 430	8 759	8 841	3,1	1,2
Caja Municipal Cusco	27 465	26 855	26 641	-4,6	-0,6
CRAC Quillabamba	2 605	2 929	2 964	11,9	1,4
<b>SISTEMA FINANCIERO</b>	<b>42 372</b>	<b>41 594</b>	<b>41 712</b>	<b>-3,2</b>	<b>0,5</b>
<b>TOTAL M/N</b>	<b>29 328</b>	<b>27 463</b>	<b>27 576</b>	<b>-7,5</b>	<b>0,7</b>
<b>TOTAL M/E</b>	<b>13 044</b>	<b>14 132</b>	<b>14 136</b>	<b>6,6</b>	<b>0,3</b>

Fuente: Instituciones financieras.

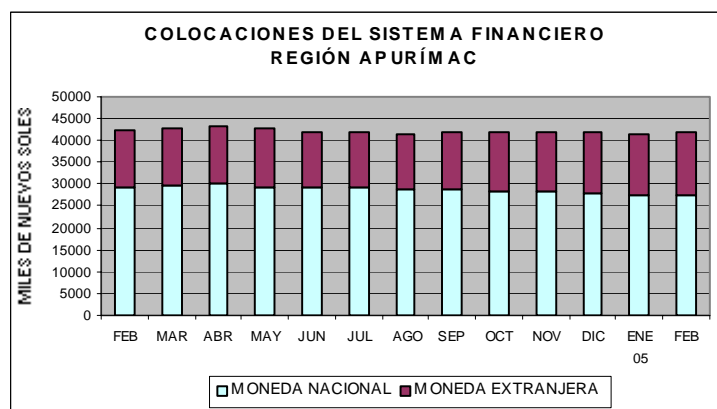

Finalmente, el coeficiente de cartera pesada del sistema financiero fue de 9,98 por ciento, nivel superior en 0,37

por ciento al de enero pasado y en 1,99 por ciento al de febrero del 2004.

**REGIÓN APURÍMAC:  
COEFICIENTES DE CARTERA PESADA DEL SISTEMA FINANCIERO**  
(En porcentajes)

	Feb-2004	Ene-2005	Feb-2005
<b>I. SISTEMA BANCARIO</b>	33,76	24,22	23,98
Agrario	--	--	--
Crédito	69,52	22,05	20,53
Nación	--	--	--
Trabajo	0,00	25,16	25,50
<b>II. SISTEMA NO BANCARIO</b>	5,40	8,45	8,79
Caja Municipal Arequipa	5,26	5,51	5,84
Caja Municipal Cusco	4,72	8,92	9,34
CRAC Quillabamba	13,03	12,92	12,69
<b>T O T A L</b>	<b>7,99</b>	<b>9,61</b>	<b>9,98</b>

1/ (Colocaciones vencidas + cobranza judicial)/(total de Colocaciones)

### 3. Tasas de interés en moneda nacional

Con relación al mes anterior, las tasas de interés activas para sobregiros, préstamos a plazo menores a 360 días y para los de plazo mayores a 360 días aumentaron en 2,0, 0,2 y 0,3 puntos porcentuales, respectivamente.

De otro lado, las tasas de interés para ahorros y depósitos a plazo mayores a 360 días se mantuvieron estables, mientras que para los depósitos a plazo entre 180 y 359 días aumentaron en 0,1 puntos porcentuales.

TASAS DE INTERÉS ACTIVAS Y PASIVAS EN MONEDA NACIONAL						
Periodo	Tasas Activas			Tasas Pasivas		
	Préstamos y Descuentos			Ahorro	Plazo Días	
	Sobregiro	hasta 360 días	Más de 360 días		180-359 días	360 a más días
2004						
Feb	70,5	14,9	26,2	1,4	4,1	7,0
Mar	61,3	14,8	27,6	1,4	3,9	7,0
Abr	48,1	14,2	27,5	1,3	3,8	7,0
May	47,2	14,5	27,5	1,3	3,8	7,1
Jun	45,2	14,7	27,0	1,3	3,8	7,1
Jul	35,3	14,5	26,9	1,2	3,8	7,1
Ago	43,7	14,4	26,8	1,2	3,9	7,1
Sep	47,3	14,3	26,1	1,2	3,9	7,1
Oct	39,2	14,2	25,6	1,2	4,0	7,0
Nov	37,4	14,2	25,0	1,2	4,2	7,0
Dic	57,9	14,7	25,7	1,3	4,4	6,9
2005						
Ene	46,8	15,1	25,8	1,2	4,5	6,9
Feb	48,8	15,3	26,1	1,2	4,6	6,9

### 4. Tasas de interés en moneda extranjera

En febrero, las tasas de interés activas para sobregiros y para préstamos con plazo hasta 360 días aumentaron en 3,4 y 0,2 puntos porcentuales, en tanto que para plazo mayores a 360 días disminuyeron en 0,1 puntos

porcentuales. En cuanto a las tasas pasivas de ahorro y para depósitos a plazo entre 180 y 359 días se mantuvieron constantes, mientras que las de plazo mayores a 360 días aumentaron en 0,1 puntos porcentuales.

TASAS DE INTERÉS ACTIVAS Y PASIVAS EN MONEDA EXTRANJERA						
Periodo	Tasas Activas			Tasas Pasivas		
	Préstamos y Descuentos			Ahorro	Plazo Días	
	Sobregiro	hasta 360 días	Más de 360 días		180-359 días	360 a más días
2004						
Feb	26,7	7,1	9,7	0,6	1,6	3,1
Mar	21,5	7,3	10,1	0,6	1,5	3,2
Abr	20,9	7,1	10,2	0,6	1,5	3,1
May	19,1	6,9	10,4	0,6	1,5	3,1
Jun	20,1	6,7	10,5	0,6	1,7	3,1
Jul	20,8	6,7	10,7	0,6	1,7	3,0
Ago	18,9	6,9	10,8	0,6	1,7	2,9
Sep	22,9	7,4	10,8	0,6	1,7	2,9
Oct	24,5	7,6	10,9	0,6	1,8	2,9
Nov	22,6	7,6	11,0	0,6	1,8	2,9
Dic	21,2	7,7	11,0	0,6	1,8	2,9
2005						
Ene	15,8	7,8	11,0	0,6	1,9	2,8
Feb	19,2	8,0	10,9	0,6	1,9	2,9

**CUADRO 01**

**APURIMAC: ÍNDICE DE PRECIOS AL CONSUMIDOR**

(Año base 1994)

	I.P.C.	Inflación			Inflacion Mensual por Grandes Grupos de Consumo							
		Mensual	Acumulada	Anualizada	Alimentos y Bebidas	Vestido y Calzado	Alq.Viv. Comb. Elect	Muebles y Enseres	Cuidados y Cons. De Salud	Transp. y Comunic.	Esparc. Serv.Enseñ.	Otros Bienes y Ss.
<b>2004</b>												
Ene.	165,34	0,41	0,41	1,49	0,70	0,00	0,14	0,08	-0,08	-0,34	0,08	0,00
Feb.	165,98	0,39	0,80	1,36	0,54	0,00	0,35	0,32	-0,29	-0,26	0,00	0,58
Mar.	167,99	1,21	2,02	1,93	1,91	0,48	0,81	0,81	0,00	-0,20	0,78	0,21
Abr.	167,49	-0,30	1,72	1,85	-0,78	0,18	0,34	0,00	0,00	0,16	1,10	0,00
May	166,74	-0,45	1,26	1,46	-0,83	0,03	0,06	0,00	0,00	0,18	-0,06	0,00
Jun.	166,21	-0,32	0,94	1,52	-0,85	0,00	1,02	0,00	0,00	0,21	0,00	0,00
Jul.	167,16	0,57	1,52	2,50	0,87	0,01	0,48	0,00	0,40	0,48	0,06	0,00
Ago.	167,02	-0,08	1,43	1,74	-0,06	0,00	-0,50	0,00	0,00	0,70	0,00	0,00
Set.	166,93	-0,05	1,38	1,24	-0,38	0,00	1,16	0,00	0,00	-0,43	0,00	0,00
Oct.	166,81	-0,07	1,30	1,42	-0,34	0,00	0,76	0,00	0,00	0,22	0,00	-0,07
Nov.	167,63	0,49	1,80	1,83	0,27	0,00	2,24	0,00	0,00	0,65	-0,19	0,00
Dic.	168,30	0,40	2,21	2,21	0,50	0,00	0,67	0,00	0,00	1,39	-0,34	0,00
<b>2005</b>												
Ene.	168,18	-0,07	-0,07	1,72	-0,08	0,00	-0,09	0,00	0,00	-0,22	-0,13	0,00
Feb.	168,86	0,40	0,33	1,73	0,78	0,00	-0,03	0,00	0,00	-1,06	0,16	0,00

FUENTE: INEI-Abancay

CUADRO 02

**TIPO DE CAMBIO PROMEDIO DEL PERIODO (Nuevos Soles por U.S. dólar) 1/**

*Average Exchange Rate (Nuevos Soles per dollar)*

	Promedio del período <i>Period Average</i>									Fin de período <i>End of Period</i>								
	Interbancario <i>Interbanking Rate</i>			Bancario <i>Banking Rate</i>			Informal <i>Informal Rate</i>			Interbancario <i>Interbanking Rate</i>			Bancario <i>Banking Rate</i>			Informal <i>Informal Rate</i>		
	Compra <i>Bid</i>	Venta <i>Ask</i>	Promedio <i>Average</i>	Compra <i>Bid</i>	Venta <i>Ask</i>	Promedio <i>Average</i>	Compra <i>Bid</i>	Venta <i>Ask</i>	Promedio <i>Average</i>	Compra <i>Bid</i>	Venta <i>Ask</i>	Promedio <i>Average</i>	Compra <i>Bid</i>	Venta <i>Ask</i>	Promedio <i>Average</i>	Compra <i>Bid</i>	Venta <i>Ask</i>	Promedio <i>Average</i>
<b>2001</b>	3,506	3,508	3,507	3,505	3,508	3,507	3,503	3,505	3,504	3,443	3,444	3,444	3,441	3,446	3,444	3,445	3,448	3,447
Dic.	3,435	3,436	3,435	3,434	3,437	3,435	3,435	3,438	3,436	3,443	3,444	3,444	3,441	3,446	3,444	3,445	3,448	3,447
<b>2002</b>	3,516	3,517	3,517	3,515	3,518	3,517	3,513	3,517	3,515	3,512	3,514	3,513	3,513	3,515	3,514	3,524	3,527	3,525
Dic.	3,513	3,515	3,514	3,513	3,515	3,514	3,518	3,522	3,520	3,512	3,514	3,513	3,513	3,515	3,514	3,524	3,527	3,525
<b>2003</b>																		
dic	3,471	3,471	3,471	3,471	3,472	3,471	3,472	3,475	3,474	3,463	3,463	3,463	3,461	3,464	3,463	3,474	3,477	3,476
<b>2004</b>																		
Ene.	3,467	3,468	3,467	3,467	3,468	3,467	3,464	3,467	3,466	3,499	3,502	3,501	3,498	3,500	3,499	3,488	3,492	3,490
Feb.	3,483	3,484	3,485	3,483	3,484	3,484	3,477	3,480	3,478	3,473	3,473	3,473	3,472	3,473	3,473	3,468	3,471	3,469
Mar.	3,464	3,466	3,465	3,464	3,466	3,465	3,461	3,464	3,463	3,460	3,461	3,460	3,459	3,461	3,460	3,457	3,460	3,459
Abr.	3,469	3,471	3,470	3,469	3,470	3,470	3,464	3,467	3,465	3,483	3,485	3,484	3,482	3,484	3,483	3,476	3,479	3,477
May.	3,486	3,488	3,487	3,486	3,488	3,487	3,482	3,485	3,484	3,486	3,487	3,486	3,486	3,489	3,488	3,482	3,485	3,484
Jun.	3,476	3,478	3,477	3,476	3,478	3,477	3,473	3,476	3,475	3,470	3,471	3,470	3,470	3,472	3,471	3,466	3,470	3,468
Jul.	3,440	3,442	3,441	3,440	3,442	3,441	3,445	3,448	3,446	3,418	3,422	3,419	3,419	3,422	3,421	3,429	3,432	3,430
Ago.	3,393	3,396	3,395	3,395	3,396	3,395	3,394	3,398	3,396	3,354	3,357	3,356	3,355	3,358	3,357	3,340	3,344	3,342
Set.	3,355	3,360	3,357	3,357	3,358	3,358	3,350	3,354	3,352	3,340	3,343	3,341	3,341	3,342	3,342	3,338	3,341	3,339
Oct.	3,317	3,324	3,321	3,320	3,322	3,321	3,315	3,318	3,317	3,320	3,325	3,324	3,322	3,325	3,324	3,315	3,319	3,317
Nov.	3,308	3,311	3,310	3,309	3,311	3,310	3,306	3,309	3,307	3,301	3,305	3,305	3,304	3,306	3,305	3,301	3,303	3,302
Dic.	3,276	3,284	3,281	3,280	3,282	3,281	3,282	3,285	3,283	3,277	3,283	3,280	3,280	3,283	3,282	3,281	3,284	3,282
<b>2005</b>																		
Ene.	3,266	3,271	3,268	3,267	3,269	3,268	3,267	3,270	3,268	3,260	3,264	3,262	3,261	3,264	3,263	3,255	3,259	3,257
Feb	3,258	3,260	3,259	3,258	3,260	3,259	3,253	3,256	3,254	3,256	3,257	3,257	3,255	3,259	3,257	3,252	3,256	3,254
variación %																		
12 meses	-6,1	-6,1	-6,1	-6,1	-6,0	-6,1	-6,0	-6,1	-6,0	-6,4	-6,4	-6,5	-6,4	-6,4	-6,4	-6,4	-6,4	-6,4
acumulada	-0,5	-0,7	-0,7	-0,7	-0,6	-0,7	-0,8	-0,8	-0,8	-0,6	-0,7	-0,6	-0,7	-0,7	-0,7	-0,8	-0,9	-0,9
mensual	0,0	0,0	0,0	0,0	0,0	0,0	0,0	0,0	0,0	0,0	0,0	0,0	0,0	-0,1	0,0	-0,2	-0,2	-0,2

1/ La información de este cuadro se ha actualizado de la Nota Semanal.

2/ Los datos corresponden a los promedios del mes a la fecha indicada.

Fuente : BCR, SBS y Reuters

Elaboración : Gerencia de Estudios Económicos - Subgerencia del Sector Externo.

CUADRO 03

REGIÓN APURÍMAC: PRODUCCIÓN AGROPECUARIA

	2 004											Total 2 004	2 005		Variación %	
	Feb.	Mar.	Abr.	May.	Jun.	Jul.	Ago.	Set.	Oct.	Nov.	Dic.		Ene.	Feb.	Feb. 05/04	Ene-Feb 05/04
<b>1. AGROPECUARIA 1/</b>	<b>7 165</b>	<b>9 547</b>	<b>12 808</b>	<b>35 695</b>	<b>33 109</b>	<b>13 118</b>	<b>8 787</b>	<b>5 231</b>	<b>4 991</b>	<b>5 032</b>	<b>6 135</b>	<b>147 696</b>	<b>6 295</b>	<b>9 180</b>	<b>28,1</b>	<b>16,9</b>
<b>1.1 AGRÍCOLA 1/</b>	<b>2 790</b>	<b>6 346</b>	<b>9 729</b>	<b>32 820</b>	<b>29 543</b>	<b>9 372</b>	<b>4 991</b>	<b>1 247</b>	<b>1 308</b>	<b>1 352</b>	<b>2 592</b>	<b>103 826</b>	<b>2 028</b>	<b>2 211</b>	<b>-20,7</b>	<b>-6,3</b>
<b>1.2 PECUARIA 1/</b>	<b>4 375</b>	<b>3 201</b>	<b>3 079</b>	<b>2 875</b>	<b>3 566</b>	<b>3 746</b>	<b>3 796</b>	<b>3 983</b>	<b>3 683</b>	<b>3 680</b>	<b>3 543</b>	<b>43 870</b>	<b>4 266</b>	<b>6 969</b>	<b>59,3</b>	<b>28,9</b>
<b>1. AGRÍCOLA ( t )</b>	<b>9 489</b>	<b>17 475</b>	<b>25 094</b>	<b>70 919</b>	<b>65 292</b>	<b>19 282</b>	<b>12 713</b>	<b>6 522</b>	<b>5 400</b>	<b>5 452</b>	<b>20 220</b>	<b>264 872</b>	<b>7 929</b>	<b>8 442</b>	<b>-11,0</b>	<b>-0,8</b>
Avena grano	0	0	6	21	18	13	24	1	0	0	0	83	0	0	-	-
Cebada	0	0	2	821	2 986	862	242	0	0	0	0	4 913	0	0	-	-
Maíz amarillo duro	0	45	317	713	479	32	0	0	0	0	0	1 586	0	0	-	-
Maíz amiláceo	1	2 279	911	9 431	6 272	638	421	0	0	0	0	19 952	0	0	-100,0	-100,0
Quinua	0	0	56	165	280	10	0	0	0	0	0	511	0	0	-	-
Trigo	0	9	0	963	3 029	2 277	175	0	0	0	0	6 454	0	0	-	-
Kiwicha	0	0	7	79	34	16	1	0	0	0	0	137	0	0	-	-
Maswa	0	0	343	1 809	811	36	0	0	0	0	0	2 999	0	0	-	-
Oca	0	206	713	2 349	1 280	77	41	0	0	0	0	4 666	0	0	-	-
Olluco	0	560	1 998	5 032	3 091	304	0	0	0	0	0	10 984	0	112	-	-
Papa	3 127	7 035	13 566	41 395	40 424	8 919	7 617	887	1 119	1 767	1 818	129 303	2 488	1 548	-50,5	-15,2
Yuca	32	34	93	10	13	50	32	15	0	11	5	296	0	0	-100,0	-100,0
Arveja grano seco	18	61	107	293	280	25	39	0	0	0	0	824	0	0	-100,0	-100,0
Frijol	137	71	534	1 665	866	126	115	0	0	0	0	3 555	0	74	-45,6	-58,3
Haba grano seco	9	11	132	845	933	536	82	0	0	0	0	2 549	0	0	-100,0	-100,0
Tarwi	0	0	0	23	148	53	48	3	13	5	7	300	0	0	-	-
Arveja grano verde	72	46	85	71	46	55	77	8	29	25	15	593	11	86	19,5	-28,8
Haba grano verde	64	102	125	166	117	66	101	0	16	10	9	798	13	73	14,9	-0,4
Ajo	13	6	3	21	2	20	44	0	0	0	0	114	0	0	-100,0	-100,0
Cebolla	23	29	32	38	54	25	64	5	5	4	22	325	0	19	-14,0	-59,1
Maíz Choclo	103	125	44	139	112	45	105	0	0	12	53	778	17	82	-20,7	-31,4
Tomate	80	135	325	54	19	103	3	9	0	5	4	737	0	98	22,2	22,2
Zanahoria	71	64	25	67	32	11	64	0	3	0	0	345	0	3	-96,0	-96,4
Zapallo	56	71	280	243	57	36	27	42	16	14	17	911	37	29	-47,9	-37,9
Plátano	35	20	18	6	3	12	5	26	30	0	0	182	44	63	79,1	75,1
Papayo	62	52	47	118	211	153	81	93	81	0	0	929	96	115	86,3	128,8
Tuna	1 419	1 298	805	30	0	0	0	0	0	0	0	4 652	1 606	1 894	33,4	38,9
Caña para alcohol	610	1 973	1 110	624	110	796	190	1 125	0	0	15 000	22 133	200	413	-32,3	-49,1
Alfalfa	2 799	2 514	2 514	2 896	2 674	2 903	2 657	4 212	3 751	3 553	3 271	36 667	2 897	2 901	3,7	1,3
Chirimoya	0	0	161	228	105	53	24	8	0	0	0	582	23	0	-	-
Limón	35	47	38	34	34	9	5	9	0	0	0	222	58	80	127,6	206,9
Manzano	262	280	134	60	42	0	0	0	0	0	0	888	91	216	-17,7	-17,5
Naranja	72	60	39	55	24	30	2	2	5	0	0	340	80	98	35,2	43,9
Palto	105	109	140	118	164	83	40	15	190	0	0	1 054	72	199	90,0	39,1
Anís	0	0	0	53	85	340	43	0	0	0	0	521	0	0	-	-
Avena forrajera	166	158	168	161	335	527	140	50	89	46	0	1 972	126	245	47,8	24,2
Cebada forrajera	118	73	218	123	122	39	206	12	53	0	0	1 016	71	94	-20,6	-3,3

Fuente: Dirección Regional Agraria Cusco  
1/: Valor en Miles de Nuevos Soles de 1994.

**CUADRO 04**

**REGIÓN APURÍMAC: SIEMBRAS POR CAMPAÑA (ha)**

CULTIVOS	Camp. 03-04	2004						2005		Variación %	
	Ago. 03-Feb. 04	Ago.	Set.	Oct.	Nov.	Dic.	Ene.	Feb.	Feb. 05/04	Ago.-Feb. 05/04	
<b>Total</b>	<b>69 864</b>	<b>893</b>	<b>7 358</b>	<b>26 510</b>	<b>16 448</b>	<b>9 728</b>	<b>8 802</b>	<b>643</b>	<b>-71,1</b>	<b>0,7</b>	
Avena grano	169	0	0	12	23	21	41	0	-100,0	-43,5	
Cebada	6 322	0	145	886	1 547	1 507	1 643	130	-51,3	-7,3	
Maíz amarillo duro	1 225	2	19	136	484	757	711	22	-63,3	73,9	
Maíz amiláceo	24 033	285	3 578	11 282	6 148	1 431	553	0	-100,0	-3,1	
Quinua	665	0	44	393	175	47	5	0	- . -	-0,2	
Trigo	7 491	0	0	238	878	2 740	2 445	194	-82,2	-13,3	
Kiwicha	162	0	0	13	14	7	1	0	-100,0	-78,7	
Maswa	665	0	115	345	157	28	0	0	-100,0	-2,9	
Oca	954	6	157	648	254	21	0	0	- . -	13,8	
Olluco	2 393	46	684	1 404	438	20	20	0	-100,0	9,2	
Papa	14 772	333	1 937	7 632	4 640	1 098	226	34	3,0	7,6	
Yuca	46	2	2	24	4	4	5	0	-100,0	-10,3	
Arveja grano seco	904	0	31	199	151	133	115	25	8,7	-27,7	
Frijol	4 456	102	122	667	718	1 464	2 082	91	-61,4	17,7	
Haba grano seco	3 203	17	176	1 523	604	346	298	33	-34,7	-6,4	
Tarwi	454	0	57	252	37	1	6	0	-100,0	-22,5	
Arveja grano verde	186	18	31	163	18	5	17	11	-21,4	41,4	
Haba grano verde	252	13	61	218	14	12	15	5	-67,9	34,2	
Ajo	24	1	1	10	2	2	2	1	-85,5	-17,9	
Cebolla	48	5	4	12	2	1	14	5	-63,3	-14,0	
Maíz Choclo	82	21	47	110	4	0	133	0	- . -	284,1	
Tomate	83	4	4	47	0	0	6	0	-100,0	-26,5	
Zanahoria	44	1	7	16	15	4	8	8	81,8	34,4	
Zapallo	93	21	7	57	7	14	7	0	-100,0	20,1	
Plátano	2	0	0	7	0	0	0	0	- . -	165,3	
Papayo	5	0	0	4	3	0	0	0	- . -	44,4	
Tuna	40	0	2	0	0	0	21	0	-100,0	-43,8	
Caña para alcohol	26	0	0	0	0	0	4	0	-100,0	-83,7	
Alfalfa	58	0	0	24	0	6	23	16	-48,1	16,7	
Chirimoya	1	0	0	0	0	0	0	0	-100,0	-66,7	
Limón	1	0	1	0	0	0	1	0	-100,0	16,3	
Manzano	12	4	2	0	0	0	2	0	-100,0	-43,9	
Naranja	1	0	1	0	0	0	0	0	- . -	100,0	
Palto	55	0	1	4	0	8	2	0	-100,0	-72,5	
Anís	650	0	90	105	105	0	380	40	-86,7	10,8	
Avena forrajera	209	11	22	29	3	4	6	21	141,2	-54,5	
Cebada forrajera	81	2	14	55	5	48	10	10	-9,5	77,4	

Fuente:Ministerio de Agricultura - Región Agraria - Dirección de Información Agraria

**CUADRO 05**

**REGION APURIMAC: AVANCE DE LA ACTIVIDAD AGRICOLA**

CULTIVOS	Siembras Campana 03-04 Ago. 03-Feb. 04 ha	2004				Siembras Campana 04-05 Ago.04-Feb.05 ha	2005			
		Enero - Febrero					Enero - Febrero			
		Perdidas ha	Cosechas ha	Produc. t	Rendimiento t / ha		Perdidas ha	Cosechas ha	Produc. t	Rendimiento t / ha
<b>Total</b>	<b>69 864</b>	<b>4 587</b>	<b>747</b>	<b>16 499</b>	<b>22,0853</b>	<b>70 384</b>	<b>5 376</b>	<b>635</b>	<b>16 371</b>	<b>25,7813</b>
Avena grano	169	0	0	0	- .	96	0	0	0	- .
Cebada	6 322	409	0	0	- .	5 858	232	0	0	- .
Maíz amarillo duro	1 225	104	0	0	- .	2 130	174	0	0	- .
Maíz amiláceo	24 033	1 891	1	1	0,8500	23 276	1 280	0	0	- .
Quinua	665	20	0	0	- .	664	23	0	0	- .
Trigo	7 491	613	0	0	- .	6 495	1 101	0	0	- .
Kiwicha	162	19	0	0	- .	35	0	0	0	- .
Maswa	665	43	0	0	- .	645	9	0	0	- .
Oca	954	47	0	0	- .	1 086	23	0	0	- .
Olluco	2 393	57	0	0	- .	2 612	47	15	112	7,7248
Papa	14 772	546	395	4 756	12,0565	15 900	620	358	4 035	11,2874
Yuca	46	0	4	32	8,0000	41	0	0	0	- .
Arveja grano seco	904	46	21	18	0,8714	654	28	0	0	- .
Frijol	4 456	443	118	178	1,5187	5 246	1 485	93	74	0,8000
Haba grano seco	3 203	188	12	11	0,8833	2 997	196	0	0	- .
Tarwi	454	18	0	0	- .	352	2	0	0	- .
Arveja grano verde	186	11	45	136	2,9971	263	5	38	97	2,5395
Haba grano verde	252	8	25	87	3,5426	338	0	27	87	3,2081
Ajo	24	0	3	18	5,9267	19	0	0	0	- .
Cebolla	48	0	8	47	5,9313	42	0	3	19	7,7600
Maíz Choclo	82	0	40	143	3,6038	315	0	32	98	3,0697
Tomate	83	4	8	80	10,0563	61	0	7	98	14,0500
Zanahoria	44	0	11	80	7,5762	59	0	1	3	5,6800
Zapallo	93	4	13	107	8,2308	112	0	8	66	8,3000
Plátano (31 ha) 1/	2	0	0	61	- .	7	0	0	107	- .
Papayo (36 ha) 1/	5	0	0	92	- .	7	0	0	211	- .
Tuna (1006 ha) 1/	40	8	0	2 519	- .	23	0	0	3 500	- .
Caña para alcohol (183 ha) 1/	26	5	0	1 205	- .	4	3	0	613	- .
Alfalfa (345 ha) 1/	58	74	0	5 723	- .	68	8	0	5 798	- .
Chirimoya (99ha) 1/	1	8	0	0	- .	0	0	0	23	- .
Limón (29 ha) 1/	1	3	0	45	- .	2	0	0	138	- .
Manzano (64 ha) 1/	12	8	0	372	- .	7	0	0	307	- .
Naranja (47 ha) 1/	1	1	0	123	- .	1	0	0	177	- .
Palto (83 ha) 1/	55	13	0	194	- .	15	0	0	270	- .
Anís	650	0	0	0	- .	720	142	0	0	- .
Avena forrajera	209	0	28	299	10,6786	95	0	39	371	9,6431
Cebada forrajera	81	0	17	171	10,0294	143	0	17	165	9,9952

Fuente: Dirección Regional Agraria Apurímac.

**CUADRO 06**

**REGIÓN APURÍMAC: PRODUCCIÓN PECUARIA**

	2004											Total 2004	2005		Variación %	
	Feb.	Mar.	Abr.	May.	Jun.	Jul.	Ago.	Set.	Oct.	Nov.	Dic.		Ene.	Feb.	Feb. 05/04	Ene-Feb 05/04
<b>2. PECUARIA ( t )</b>	<b>2 178</b>	<b>1 494</b>	<b>1 724</b>	<b>1 452</b>	<b>1 923</b>	<b>2 014</b>	<b>2 091</b>	<b>1 826</b>	<b>1 686</b>	<b>1 640</b>	<b>2 045</b>	<b>22 272</b>	<b>4 007</b>	<b>2 400</b>	<b>10,2</b>	<b>46,4</b>
<b>2.1 CARNE</b>	<b>728</b>	<b>725</b>	<b>717</b>	<b>753</b>	<b>941</b>	<b>1 031</b>	<b>1 008</b>	<b>1 123</b>	<b>964</b>	<b>968</b>	<b>874</b>	<b>10 555</b>	<b>751</b>	<b>1 681</b>	<b>130,7</b>	<b>67,5</b>
Aves	71	72	74	71	65	64	53	65	62	60	73	796	73	327	362,3	189,7
Vacunos	262	267	286	308	342	406	429	477	482	472	360	4 378	270	457	74,4	32,5
Ovinos	115	101	97	88	91	78	87	84	77	77	77	1 069	87	78	-32,3	-22,0
Porcinos	192	206	191	194	265	217	219	259	278	303	280	2 819	189	151	-21,0	-16,4
Caprinos	15	19	19	20	39	30	33	32	29	31	27	313	17	15	1,8	-6,2
Alpacas	57	42	32	60	112	214	163	159	23	11	37	931	103	79	38,6	130,2
Llamas	9	11	11	3	17	13	14	12	4	4	14	120	5	5	-45,6	-41,1
Cuyes	8	8	8	9	9	9	9	9	9	9	6	100	6	568	7 393,4	3 689,7
Conejos	0	0	0	0	0	0	0	27	0	0	0	30	0	0	61,1	94,3
<b>2.2 HUEVOS</b>	<b>8</b>	<b>8</b>	<b>8</b>	<b>8</b>	<b>8</b>	<b>8</b>	<b>8</b>	<b>8</b>	<b>8</b>	<b>6</b>	<b>8</b>	<b>94</b>	<b>20</b>	<b>16</b>	<b>104,0</b>	<b>146,0</b>
<b>2.3 LECHE</b>	<b>1 160</b>	<b>687</b>	<b>972</b>	<b>691</b>	<b>975</b>	<b>975</b>	<b>1 075</b>	<b>695</b>	<b>713</b>	<b>666</b>	<b>1 163</b>	<b>10 946</b>	<b>3 190</b>	<b>684</b>	<b>-41,0</b>	<b>66,0</b>
<b>2.4 LANAS Y FIBRAS</b>	<b>282</b>	<b>73</b>	<b>27</b>	<b>0</b>	<b>0</b>	<b>0</b>	<b>0</b>	<b>0</b>	<b>0</b>	<b>0</b>	<b>0</b>	<b>675</b>	<b>46</b>	<b>19</b>	<b>-93,3</b>	<b>-88,8</b>
Lana de oveja	232	49	14	0	0	0	0	0	0	0	0	553	46	14	-94,0	-87,8
Fibra de alpaca	34	18	7	0	0	0	0	0	0	0	0	73	0	5	-85,5	-89,8
Fibra de llama	15	7	6	0	0	0	0	0	0	0	0	49	0	0	-100,0	-99,7

Fuente: Dirección Regional Agraria Cusco



**CUADRO 07**

**REGIÓN APURÍMAC: BENEFICIO DE GANADO**

(Unidades y toneladas)

	2004											TOTAL 2004	2005		Variación %	
	Feb.	Mar.	Abr.	May.	Jun.	Jul.	Ago.	Set.	Oct.	Nov.	Dic.		Ene.	Feb.	Feb. 05/04	Ene-Feb. 05/04
<b>TOTAL</b>																
Nº de cabezas	5 362	4 813	5 464	6 251	5 487	9 366	8 077	9 058	8 150	7 772	7 559	82 841	7 829	6 011	12,1	27,6
Toneladas	274	250	279	280	230	353	346	3 608	368	364	364	3 751	380	293	7,2	20,8
<b>VACUNOS</b>																
Nº de cabezas	1 519	1 228	1 307	1 351	1 092	1 755	1 940	1 993	2 128	2 182	2 284	20 318	2 223	1 637	7,8	26,2
Toneladas	170	141	151	154	128	201	217	218	227	235	251	2 267	245	185	8,3	24,4
<b>OVINOS</b>																
Nº de cabezas	1 548	1 328	1 612	2 039	2 453	3 125	2 699	2 427	2 325	2 382	2 505	26 082	2 382	2 131	37,7	41,6
Toneladas	16	14	18	22	25	32	28	25	24	25	26	273	24	23	44,2	38,8
<b>CAPRINOS</b>																
Nº de cabezas	865	688	721	1 194	642	2 684	1 702	2 811	1 678	1 398	1 222	16 432	1 250	846	-2,2	23,9
Toneladas	9	7	8	13	6	28	18	29	18	15	13	175	13	9	-2,6	23,4
<b>PORCINOS</b>																
Nº de cabezas	1 430	1 569	1 824	1 667	1 300	1 802	1 481	1 687	1 829	1 730	1 453	19 249	1 858	1 397	-2,3	12,0
Toneladas	79	87	102	91	71	91	76	86	95	88	71	1 019	94	77	-1,5	7,2
<b>ALPACAS</b>																
Nº de cabezas	0	0	0	0	0	0	255	140	190	80	95	760	116	0	- . -	- . -
Toneladas	0	0	0	0	0	0	6	3	4	2	2	18	3	0	- . -	- . -

FUENTE: Oficina de Información Agraria (O.I.A) de la Sub-Dirección Regional del Ministerio de Agricultura de Apurímac.

CUADRO 08

REGIÓN APURÍMAC: PRECIOS EN CHACRA DE PRODUCTOS AGROPECUARIOS (SOLES X KILO)

	2004											2005	
	Feb.	Mar.	Abr.	May.	Jun.	Jul.	Ago.	Set.	Oct.	Nov.	Dic.	Ene.	Feb.
Avena grano	s.i.	s.i.	0,20	0,77	0,89	0,89	0,62	1,00	s.i.	s.i.	s.i.	s.i.	s.i.
Cebada	s.i.	s.i.	0,30	0,41	0,39	0,45	0,41	s.i.	s.i.	s.i.	s.i.	s.i.	s.i.
Maíz amarillo duro	s.i.	s.i.	0,65	0,54	0,58	0,58	s.i.	s.i.	s.i.	s.i.	s.i.	s.i.	s.i.
Maíz amiláceo	s.i.	s.i.	0,75	0,88	0,84	0,84	0,76	s.i.	s.i.	s.i.	s.i.	s.i.	s.i.
Quinua	s.i.	s.i.	1,34	1,16	2,43	1,58	s.i.	s.i.	s.i.	s.i.	s.i.	s.i.	s.i.
Trigo	s.i.	s.i.	s.i.	0,59	0,74	0,70	0,65	s.i.	s.i.	s.i.	s.i.	s.i.	s.i.
Kiwicha	s.i.	s.i.	2,50	2,50	s.i.	2,08	s.i.	s.i.	s.i.	s.i.	s.i.	s.i.	s.i.
Maswa	s.i.	s.i.	0,29	0,30	0,29	0,28	s.i.	s.i.	s.i.	s.i.	s.i.	s.i.	s.i.
Oca	s.i.	0,31	0,32	0,32	0,29	0,28	0,25	s.i.	s.i.	s.i.	s.i.	s.i.	s.i.
Olluco	s.i.	0,48	0,32	0,37	0,36	0,36	s.i.	s.i.	s.i.	s.i.	s.i.	s.i.	0,55
Papa	0,48	0,32	0,31	0,38	0,41	0,38	0,44	0,47	0,39	0,28	0,29	0,19	0,17
Yuca	0,80	0,70	0,70	0,70	0,80	0,70	s.i.	s.i.	s.i.	s.i.	s.i.	s.i.	s.i.
Arveja grano seco	s.i.	s.i.	1,09	1,26	1,32	0,99	1,04	s.i.	s.i.	s.i.	s.i.	s.i.	s.i.
Frijol	1,32	1,47	1,11	1,44	1,44	1,64	1,65	s.i.	s.i.	1,64	1,37	1,74	s.i.
Haba grano seco	s.i.	s.i.	1,01	1,00	1,18	0,98	1,05	s.i.	s.i.	s.i.	s.i.	s.i.	s.i.
Tarwi	s.i.	s.i.	s.i.	1,26	1,50	1,43	1,58	1,60	1,64	1,37	1,74	s.i.	s.i.
Arveja grano verde	0,52	0,64	0,55	0,54	0,55	0,56	0,83	0,70	0,48	0,45	0,42	0,50	0,53
Haba grano verde	0,39	0,37	0,35	0,36	0,37	0,38	0,41	s.i.	0,40	0,43	0,46	0,33	0,35
Ajo	2,25	2,00	1,10	2,29	2,00	1,53	1,52	s.i.	s.i.	s.i.	s.i.	s.i.	s.i.
Cebolla	0,54	0,77	0,57	0,68	0,57	0,56	0,52	0,48	s.i.	s.i.	0,53	s.i.	0,32
Maíz choclo	s.i.	s.i.	s.i.	0,30	0,30	0,30	0,40	s.i.	s.i.	s.i.	s.i.	s.i.	s.i.
Tomate	0,48	0,48	0,55	0,60	s.i.	0,45	s.i.	s.i.	s.i.	s.i.	s.i.	s.i.	1,00
Zanahoria	0,43	0,32	0,37	0,36	0,35	0,33	0,42	s.i.	s.i.	s.i.	s.i.	s.i.	0,50
Zapallo	0,29	0,24	0,26	0,28	0,27	0,30	0,30	0,30	0,22	0,30	0,21	0,21	0,23
Plátano	0,45	0,48	0,40	0,45	0,43	0,45	0,45	s.i.	s.i.	s.i.	s.i.	0,39	0,40
Papaya	0,70	0,58	0,64	0,65	0,68	0,67	0,65	s.i.	s.i.	s.i.	s.i.	0,76	0,49
Tuna	0,24	0,27	0,27	s.i.	s.i.	s.i.	s.i.	s.i.	s.i.	s.i.	s.i.	0,29	0,20
Caña para alcohol	0,28	0,29	0,26	0,18	s.i.	0,20	1,40	2,53	s.i.	s.i.	s.i.	0,19	0,16
Alfalfa	0,24	0,64	0,23	0,23	0,24	0,24	0,28	0,56	0,25	0,22	0,22	0,18	0,18
Chirimoya	s.i.	s.i.	0,97	1,03	0,97	0,93	s.i.	s.i.	s.i.	1,03	s.i.	0,90	s.i.
Limón	0,47	0,50	0,57	s.i.	s.i.	s.i.	s.i.	s.i.	s.i.	s.i.	s.i.	0,69	0,46
Manzana	0,39	0,40	0,39	s.i.	s.i.	s.i.	s.i.	s.i.	s.i.	s.i.	s.i.	0,34	0,37
Naranja	0,38	0,33	0,40	s.i.	s.i.	s.i.	s.i.	s.i.	s.i.	s.i.	s.i.	0,33	0,33
Palta	0,88	0,84	0,98	0,94	0,90	s.i.	s.i.	s.i.	s.i.	s.i.	s.i.	0,98	0,88
Anís	s.i.	s.i.	s.i.	4,00	4,00	4,00	3,50	s.i.	s.i.	s.i.	s.i.	s.i.	s.i.
Avena forrajera	0,22	0,20	0,20	0,21	0,21	0,42	0,25	0,19	0,20	0,20	s.i.	0,16	0,16
Cebada forrajera	0,22	0,19	0,21	0,20	0,19	0,29	0,24	0,20	0,21	s.i.	s.i.	0,16	0,16
Gallina	5,60	5,70	5,48	5,47	5,49	5,50	5,50	5,50	5,50	5,50	5,50	5,50	5,50
Ovino	3,00	3,00	3,00	3,00	3,00	3,00	3,00	3,00	3,00	3,00	3,00	3,00	3,00
Porcino	4,00	4,00	4,00	4,00	4,00	4,00	3,50	3,50	3,50	3,50	3,50	3,50	3,50
Vacuno	3,50	3,50	3,50	3,50	3,50	3,50	3,50	3,50	3,50	3,50	3,50	3,50	3,50
Alpaca	2,80	2,80	3,00	3,00	3,00	3,00	3,00	3,00	3,00	3,00	3,00	3,00	3,00
Caprino	2,50	2,50	2,50	2,50	2,50	2,50	2,50	2,50	2,50	2,50	2,50	2,50	2,50
Llama	2,80	2,80	3,00	3,00	3,00	3,00	3,00	3,00	3,00	3,00	3,00	3,00	3,00
Cuy*	10,00	10,00	10,00	10,00	10,00	10,00	10,00	10,00	10,00	10,00	10,00	10,00	10,00
Leche (l)	1,00	1,00	1,00	1,00	1,00	1,00	0,90	0,90	0,90	0,90	0,90	0,90	0,90
Huevo (kg)	2,60	2,60	2,60	2,60	4,00	3,50	4,00	4,00	4,00	4,00	3,80	3,80	3,80
Queso (kg)	8,00	8,00	8,00	8,00	10,00	10,00	9,00	9,00	9,00	9,00	9,00	9,00	9,00
Lana de oveja (lb)	2,00	2,00	2,00	2,00	2,80	2,80	2,80	2,80	2,50	2,50	2,50	2,50	2,50
Fibra de alpaca (lb)	5,10	5,10	s.i.	s.i.	2,00	2,00	2,00	2,00	2,00	2,00	2,00	2,00	2,00
Fibra de llama	3,18	3,18	s.i.	s.i.	s.i.	s.i.	s.i.	s.i.	s.i.	s.i.	s.i.	s.i.	s.i.

\*: Precio en pie por unidad.

CUADRO 09

REGION APURIMAC: INDICADORES DEL SECTOR PESCA

ESPECIE	2004											Total 2004	2005		Var. % Feb. 05/04	Enero-Febrero		Variación % Ene-Feb 05/04	Precio (S/)
	Feb.	Mar.	Abr.	May.	Jun.	Jul.	Ago.	Sep.	Oct.	Nov.	Dic.		Ene.	Feb.		2004	2005		
<b>TOTAL EXTRACCIÓN</b>	<b>9 885</b>	<b>7 265</b>	<b>6 828</b>	<b>7 642</b>	<b>782</b>	<b>9 390</b>	<b>6 855</b>	<b>6 453</b>	<b>4 523</b>	<b>3 910</b>	<b>3 832</b>	<b>77 467</b>	<b>5 330</b>	<b>5 830</b>	<b>-41,0</b>	<b>19 988</b>	<b>11 160</b>	<b>-44,2</b>	
Pejerrey (kg.)	8 947	6 707	6 273	6 900	200	8 565	6 200	5 850	3 850	3 350	3 326	69 767	3 930	3 480	-61,1	18 547	7 410	-60,0	
Laguna Pacucha	8 947	6 707	6 273	6 900	0	8 385	6 200	5 850	3 850	3 350	3 326	69 387	3 930	3 480	-61,1	18 547	7 410	-60,0	5,00
Otras lagunas	0	0	0	0	200	180	0	0	0	0	0	380	0	0	--	0	0	-	-
<b>Trucha (Kg.)</b>	<b>560</b>	<b>307</b>	<b>240</b>	<b>480</b>	<b>320</b>	<b>580</b>	<b>350</b>	<b>243</b>	<b>335</b>	<b>282</b>	<b>254</b>	<b>4 174</b>	<b>640</b>	<b>1 200</b>	<b>114,3</b>	<b>783</b>	<b>1 840</b>	<b>135,0</b>	
Criaderos 1/	560	307	240	480	320	580	350	243	335	282	254	4 174	640	1 200	114,3	783	1 840	135,0	9,00
Ríos y lagunas	0	0	0	0	0	0	0	0	0	0	0	0	0	0	--	0	0	-	-
<b>Carpa (Kg.)</b>	<b>350</b>	<b>225</b>	<b>280</b>	<b>230</b>	<b>230</b>	<b>210</b>	<b>270</b>	<b>310</b>	<b>266</b>	<b>240</b>	<b>210</b>	<b>3 071</b>	<b>320</b>	<b>250</b>	<b>-28,6</b>	<b>600</b>	<b>570</b>	<b>-5,0</b>	<b>5,00</b>
Especies Nativas 2/	28	26	35	32	32	35	35	50	72	38	42	455	440	900	3114,3	58	1 340	2210,3	-
<b>TOTAL COMERCIALIZACIÓN</b>	<b>12 830</b>	<b>14 178</b>	<b>9 901</b>	<b>8 903</b>	<b>6 992</b>	<b>7 251</b>	<b>9 825</b>	<b>10 908</b>	<b>9 811</b>	<b>8 996</b>	<b>7 175</b>	<b>113 256</b>	<b>9 368</b>	<b>11 404</b>	<b>-11,1</b>	<b>19 316</b>	<b>20 772</b>	<b>7,5</b>	
Pejerrey	780	300	980	660	410	820	960	1 100	760	704	608	8 992	400	740	-5,1	1 690	1 140	-32,5	2,50
Lorna	480	1 120	460	395	0	0	0	0	0	0	0	2 455	560	1 520	216,7	480	2 080	333,3	2,50
Camarón	20	28	38	32	0	28	40	95	32	28	22	363	16	10	-50,0	20	26	30,0	25,00
Caballa	0	0	0	39	200	0	320	430	360	280	270	1 899	450	880	--	0	1 330	--	5,00
Cangrejo	390	1 300	263	560	18	35	51	60	49	40	93	3 071	20	3	-99,3	603	22	-96,3	S/3,00/Doc
Choro	1 980	264	1 170	72	24	26	5	6	3	3	6	4 444	40	20	-99,0	2 865	60	-97,9	S/2,00/Doc
Jurel o Chita	6 920	6 080	5 478	6 134	5 600	4 996	6 400	7 030	6 800	6 560	5 080	70 378	5 950	6 000	-13,3	10 220	11 950	16,9	4,50
Pava	0	60	32	25	0	0	48	42	36	32	28	303	60	35	--	0	95	--	9,00
Trucha	0	0	0	0	0	0	0	0	0	0	0	0	0	0	--	0	0	--	-
Carpa	0	0	0	0	0	0	0	0	0	0	0	0	0	0	--	0	0	--	-
Especies nativas	0	0	0	0	0	0	0	0	0	0	0	0	0	0	--	0	0	--	-
Conchitas	570	60	480	220	0	25	7	6	5	4	4	1 816	4	6	-98,9	1 005	10	-99,0	S/3,00/Doc
Calamar	0	0	0	0	0	42	0	0	0	0	0	42	0	0	--	0	0	--	-
Tollo	15	56	92	0	0	192	60	53	60	44	36	693	80	10	-33,3	100	90	-10,0	10,00
Bonito	162	0	460	180	0	28	26	30	24	20	24	1 389	44	25	-84,6	597	69	-88,4	9,00
Pulpo	10	0	0	0	0	0	0	0	0	0	0	10	0	0	-100,0	10	0	-100,0	-
Almeja	0	0	0	0	0	0	0	0	0	0	0	0	0	0	--	0	0	--	-
Caracol	0	0	0	0	0	0	0	0	0	0	0	0	0	0	--	0	0	--	-
Corbatilla	0	0	0	0	0	0	0	0	0	0	0	0	0	0	--	0	0	--	-
Lisa	0	4 480	82	280	240	0	680	710	480	312	272	7 606	312	350	--	70	662	845,7	5,00
Pota	430	48	170	120	300	280	65	60	30	40	32	1 728	428	320	-25,6	583	748	28,3	3,00
Langostino	360	44	32	20	25	24	45	68	60	44	38	760	48	14	-96,1	360	62	-82,8	28,00
Mero	20	0	0	0	0	0	0	0	0	0	0	20	0	0	-100,0	20	0	-100,0	-
Cojinova	0	0	38	43	0	75	75	78	48	46	40	443	0	0	--	0	0	--	-
Ojo de uva	0	0	48	52	0	0	0	0	0	0	0	100	25	40	--	0	65	--	10,00
Merluza	260	260	0	0	0	540	960	1 050	1 000	800	600	5 470	396	750	188,5	260	1 146	340,8	3,50
corvina	35	0	42	32	0	140	48	50	40	20	10	417	24	20	-42,9	35	44	25,7	10,00
cabrilla	25	28	37	39	0	0	0	0	0	0	0	129	0	0	-100,0	25	0	-100,0	-
otros	373	50	0	0	175	0	35	40	24	20	12	729	512	661	77,2	373	1 173	214,5	-

Fuente: Dirección Regional de la Producción Apurímac - Sub Región Andahuaylas

1/ Considera la producción de la DISUREPE-And. (criaderos Andahuaylas) y piscigranjas privadas.

2/ Considera especies nativas (orestias, bagres, suches, sardinas y otros).

CUADRO 11

REGIÓN APURIMAC: CRÉDITOS DESEMBOLSADOS POR EL BANCO DE MATERIALES

(en nuevos soles)

PROGRAMA	2004											TOTAL AÑO	2005		Var% Feb 05/04	Acumulados		Var % Ene-Feb 05/04
	Feb	Mar	Abr	May	Jun	Jul	Ago	Sep	Oct	Nov	Dic		Ene	Feb		Ene-Feb 04	Ene-Feb 05	
<b>TOTAL</b>	<b>193 820</b>	<b>108 350</b>	<b>157 740</b>	<b>106 040</b>	<b>27 729</b>	<b>29 040</b>	<b>112 640</b>	<b>82 400</b>	<b>0</b>	<b>143 000</b>	<b>254 300</b>	<b>1 215 059</b>	<b>16 883</b>	<b>217 184</b>	<b>12,1</b>	<b>286220</b>	<b>234068</b>	<b>-18,2</b>
<b>NRO. CRÉDITOS</b>	<b>23</b>	<b>16</b>	<b>16</b>	<b>11</b>	<b>3</b>	<b>2</b>	<b>14</b>	<b>10</b>	<b>0</b>	<b>15</b>	<b>31</b>	<b>141</b>	<b>2</b>	<b>18</b>	<b>-21,7</b>	<b>32</b>	<b>20</b>	<b>-37,5</b>
AUTOCONSTRUCCIÓN	193820	108350	157740	94040	27729	29040	112640	82 400		143000	254300	1 203 059	8 000	51928	-73,2	286220	59928	-79,1
NRO. CRÉDITOS	23	16	16	11	3	2	14	10		15	31	141	1	6	-73,9	32	7	-78,1
CRÉDITOS COMPLEMENTARIOS / 1				12000								12 000	--	--	--	0	--	--
NRO. CRÉDITOS				1								1	--	--	--	0	--	--
CRÉD. EXTRAORD. POR PUNTUALIDAD												0	8 883	9450	--	0	18333	--
NRO. CRÉDITOS												0	1	1	--	0	2	--
VIVIENDA. NUEVA / 2												--		155806	--	--	155806	--
NRO. CRÉDITOS												--		11	--	--	11	--

Fuente: Banco de Materiales Unidad Operativa Cusco

/1 Programa anulado para el año 2005

/2 Nuevo programa de crédito para el año 2005

CUADRO 12

## APURÍMAC: ARRIBOS A ESTABLECIMIENTOS DE HOSPEDAJE POR PAÍSES DE PROCEDENCIA

PAÍS	2004											TOTAL 2004	2005		Var % Feb 05/04	Acum. Anual		Var % Ene-Feb 05/04
	Feb	Mar	Abr	May	Jun	Jul	Ago	Sep	Oct	Nov	Dic		Ene	Feb		2004	2 005	
<b>TOTAL</b>	<b>7 652</b>	<b>8 713</b>	<b>7 835</b>	<b>7 891</b>	<b>8 498</b>	<b>9 352</b>	<b>9 629</b>	<b>8 791</b>	<b>9 483</b>	<b>9 048</b>	<b>7 888</b>	<b>103 368</b>	<b>7 953</b>	<b>8 170</b>	<b>6,8</b>	<b>16240</b>	<b>16 123</b>	<b>-0,7</b>
Total Nac.	7 566	8 613	7 716	7 773	8 257	8 975	9 293	8 581	9 141	8 897	7 762	101 032	7 790	8 048	6,4	16024	15 838	-1,2
Total Ext.	86	100	119	118	241	377	336	210	342	151	126	2 336	163	122	41,9	216	285	31,9
<b>NORTE AMÉRICA</b>	<b>9</b>	<b>16</b>	<b>31</b>	<b>15</b>	<b>80</b>	<b>132</b>	<b>42</b>	<b>23</b>	<b>79</b>	<b>9</b>	<b>26</b>	<b>489</b>	<b>18</b>	<b>26</b>	<b>188,9</b>	<b>36</b>	<b>44</b>	<b>22,2</b>
EE.UU.	5	6	29	14	72	124	35	15	67	5	15	410	11	15	200,0	28	26	-7,1
Canadá	4	10	2	1	8	8	7	8	12	4	11	79	7	11	175,0	8	18	125,0
<b>CENTRO AMÉRICA</b>	<b>2</b>	<b>4</b>	<b>0</b>	<b>0</b>	<b>1</b>	<b>1</b>	<b>2</b>	<b>0</b>	<b>7</b>	<b>2</b>	<b>2</b>	<b>25</b>	<b>4</b>	<b>0</b>	<b>-100,0</b>	<b>6</b>	<b>4</b>	<b>-33,3</b>
México	0	2	0	0	1	1	0	0	1	1	0	10	3	0	--	4	3	-25,0
Otros países	2	2	0	0	0	0	2	0	6	1	2	15	1	0	-100,0	2	1	-50,0
<b>SUD AMÉRICA</b>	<b>13</b>	<b>4</b>	<b>12</b>	<b>6</b>	<b>17</b>	<b>43</b>	<b>28</b>	<b>14</b>	<b>53</b>	<b>18</b>	<b>9</b>	<b>242</b>	<b>31</b>	<b>35</b>	<b>169,2</b>	<b>38</b>	<b>66</b>	<b>73,7</b>
Argentina	3	1	6	1	4	1	20	1	27	6	0	77	6	4	33,3	10	10	0,0
Bolivia	0	2	0	1	2	24	0	0		2	2	33	0	17	--	0	17	--
Brasil	7	0	1	2	0	4	0	3	1	3	3	29	11	6	-14,3	12	17	41,7
Chile	0	0	1	0	0	0	5	0	3	1	1	15	1	4	--	4	5	25,0
Colombia	1	1	0	2	5	7	1	7	4	4	2	39	11	1	0,0	6	12	100,0
Ecuador	2	0	0	0	3	0	0	3	1	0	1	10	0	1	-50,0	2	1	-50,0
Paraguay	0	0	0	0	2	0	0	0	--	0	0	2	0	0	--	0	0	--
Uruguay	0	0	0	0	0	1	0	0	--	0	0	1	0	1	--	0	1	--
Venezuela	0	0	0	0	1	0	1	0	--	0	0	2	0	0	--	0	0	--
Otros países	0		4	0	0	6	1	0	17	2	0	34	2	1	--	4	3	-25,0
<b>EUROPA</b>	<b>45</b>	<b>69</b>	<b>57</b>	<b>85</b>	<b>133</b>	<b>188</b>	<b>244</b>	<b>157</b>	<b>170</b>	<b>116</b>	<b>74</b>	<b>1 399</b>	<b>102</b>	<b>57</b>	<b>26,7</b>	<b>106</b>	<b>159</b>	<b>50,0</b>
Alemania	8	15	10	15	24	21	14	48	29	36	29	269	10	16	100,0	28	26	-7,1
España	3	0	3	1	13	7	12	10	15	8	4	79	12	7	133,3	6	19	216,7
Francia	10	26	29	35	38	83	91	30	24	19	10	401	14	8	-20,0	16	22	37,5
Italia	6	14	2	14	10	17	79	5	38	15	10	228	7	8	33,3	24	15	-37,5
Inglaterra	3	9	8	4	10	8	0	1	34	1	0	82	9	2	-33,3	7	11	57,1
Otros países	15	5	5	16	38	52	48	63	30	37	21	340	50	16	6,7	25	66	164,0
<b>ASIA</b>	<b>8</b>	<b>3</b>	<b>0</b>	<b>4</b>	<b>2</b>	<b>8</b>	<b>17</b>	<b>5</b>	<b>9</b>	<b>1</b>	<b>8</b>	<b>66</b>	<b>2</b>	<b>1</b>	<b>-87,5</b>	<b>9</b>	<b>3</b>	<b>-66,7</b>
Japón	2	0	0	4	1	0	3	2	3	0	0	15	2	3	50,0	2	5	150,0
Korea	5	0	0	0	0	2	5	0	4	0	3	19	0	0	-100,0	5	0	-100,0
Otros países	1	3	0	0	1	6	9	3	2	1	5	32	2	1	0,0	2	3	50,0
<b>OTROS</b>	<b>9</b>	<b>4</b>	<b>6</b>	<b>8</b>	<b>8</b>	<b>5</b>	<b>3</b>	<b>11</b>	<b>24</b>	<b>4</b>	<b>7</b>	<b>101</b>	<b>4</b>	<b>2</b>	<b>-77,8</b>	<b>21</b>	<b>6</b>	<b>-71,4</b>

Fuente: Dirección Regional de Industria y Turismo - Apurímac

CUADRO 13

**REGIÓN APURÍMAC: PERNOCTACIONES DE TURISTAS NACIONALES Y EXTRANJEROS**

PAÍS	2004											TOTAL 2004	2005		Var % Feb 05/04	Enero-Febrero		Var % Ene-Feb 05/04
	Feb	Mar	Abr	May	Jun	Jul	Ago	Sep	Oct	Nov	Dic		Ene	Feb		2004	2005	
<b>TOTAL</b>	<b>10 419</b>	<b>11 342</b>	<b>10 021</b>	<b>10 094</b>	<b>10 570</b>	<b>11 890</b>	<b>12 118</b>	<b>10 870</b>	<b>11 847</b>	<b>11 531</b>	<b>9 962</b>	<b>131 643</b>	<b>10 122</b>	<b>10 921</b>	<b>4,8</b>	<b>21398</b>	<b>21043</b>	<b>-1,7</b>
Total Nac.	10 271	11 229	9 827	9 966	10 238	11 397	11 711	10 601	11 335	11 342	9 809	128 553	9 930	10 781	5,0	21098	20 711,0	-1,8
Total Ext.	148	113	194	128	332	493	407	269	512	189	153	3 090	192	140	-5,4	300	332,0	10,7
<b>NORTE AMÉRICA</b>	<b>10</b>	<b>19</b>	<b>98</b>	<b>20</b>	<b>123</b>	<b>187</b>	<b>45</b>	<b>27</b>	<b>175</b>	<b>10</b>	<b>29</b>	<b>777</b>	<b>21</b>	<b>33</b>	<b>230,0</b>	<b>44</b>	<b>54,0</b>	<b>22,7</b>
EE.UU.	5	8	96	19	107	176	37	18	159	6	18	679	14	16	220,0	35	30,0	-14,3
Canadá	5	11	2	1	16	11	8	9	16	4	11	98	7	17	240,0	9	24,0	166,7
<b>CENTRO AMÉRICA</b>	<b>5</b>	<b>4</b>	<b>0</b>	<b>0</b>	<b>1</b>	<b>1</b>	<b>2</b>	<b>0</b>	<b>13</b>	<b>2</b>	<b>2</b>	<b>35</b>	<b>4</b>	<b>0</b>	<b>-100,0</b>	<b>10</b>	<b>4,0</b>	<b>-60,0</b>
México	0	2	0	0	1	1	0	0	7	1	0	17	3	0	--	5	3,0	-40,0
Otros países	5	2	0	0	0	0	2	0	6	1	2	18	1	0	-100,0	5	1,0	-80,0
<b>SUD AMÉRICA</b>	<b>62</b>	<b>4</b>	<b>13</b>	<b>5</b>	<b>25</b>	<b>70</b>	<b>57</b>	<b>17</b>	<b>93</b>	<b>19</b>	<b>9</b>	<b>401</b>	<b>34</b>	<b>42</b>	<b>-32,3</b>	<b>89</b>	<b>76,0</b>	<b>-14,6</b>
Argentina	3	1	7	0	10	1	40	1	39	7	0	116	7	5	66,7	10	12,0	20,0
Bolivia	0	2	0	1	4	48	0	0		2	2	59	0	17	--	0	17,0	--
Brasil	54	0	1	2	0	5	0	6	7	3	3	86	12	6	-88,9	59	18,0	-69,5
Chile	0	0	1	0	0	0	5	0	3	1	1	17	1	4	--	6	5,0	-16,7
Colombia	3	1	0	2	5	7	2	7	5	4	2	43	11	1	-66,7	8	12,0	50,0
Ecuador	2	0	0	0	3	0	0	3	7	0	1	16	0	5	150,0	2	5,0	150,0
Paraguay	0	0	0	0	2	0	0	0	0	0	0	2	0	0	--	0	0,0	--
Uruguay	0	0	0	0	0	1	0	0	0	0	0	1	0	3	--	0	3,0	--
Venezuela	0	0	0	0	1	0	9	0		0	0	10	0	0	--	0	0,0	--
Otros países	0		4	0	0	8	1	0	32	2	0	51	3	1	--	4	4,0	0,0
<b>EUROPA</b>	<b>53</b>	<b>79</b>	<b>76</b>	<b>90</b>	<b>172</b>	<b>220</b>	<b>279</b>	<b>209</b>	<b>194</b>	<b>152</b>	<b>94</b>	<b>1 686</b>	<b>121</b>	<b>58</b>	<b>9,4</b>	<b>121</b>	<b>179,0</b>	<b>47,9</b>
Alemania	11	15	11	15	25	27	20	88	50	51	36	373	13	17	54,5	35	30,0	-14,3
España	4	0	14	1	34	9	19	10	15	9	6	125	14	7	75,0	8	21,0	162,5
Francia	13	27	31	38	48	89	97	36	24	19	12	440	15	8	-38,5	19	23,0	21,1
Italia	6	14	3	14	10	19	84	5	38	15	12	238	7	6	0,0	24	13,0	-45,8
Inglaterra	3	9	11	6	12	8	0	1	34	1	0	89	12	3	0,0	7	15,0	114,3
Otros países	16	14	6	16	43	68	59	69	33	57	28	421	60	17	6,3	28	77,0	175,0
<b>ASIA</b>	<b>9</b>	<b>3</b>	<b>2</b>	<b>4</b>	<b>3</b>	<b>10</b>	<b>19</b>	<b>5</b>	<b>10</b>	<b>2</b>	<b>8</b>	<b>77</b>	<b>4</b>	<b>5</b>	<b>-44,4</b>	<b>11</b>	<b>9,0</b>	<b>-18,2</b>
Japón	3	0	0	4	1	0	3	2	3	0	0	16	2	3	0,0	3	5,0	66,7
Korea	5	0	0	0	0	2	5	0	4	0	3	19	0	0	-100,0	5	0,0	-100,0
Otros países	1	3	2	0	2	8	11	3	3	2	5	42	2	2	100,0	3	4,0	33,3
<b>OTROS</b>	<b>9</b>	<b>4</b>	<b>5</b>	<b>9</b>	<b>8</b>	<b>5</b>	<b>5</b>	<b>11</b>	<b>27</b>	<b>4</b>	<b>11</b>	<b>114</b>	<b>8</b>	<b>2</b>	<b>-77,8</b>	<b>25</b>	<b>10,0</b>	<b>-60,0</b>

Fuente: Dirección Regional de Industria y Turismo - Apurimac

CUADRO 14

**REGIÓN APURÍMAC: GENERACIÓN Y VENTA DE ENERGÍA ELÉCTRICA (MWH)**

	2004											Total 2004	2005		Var. % Feb. 05/04	Enero-Febrero		Variación % Ene-Feb 05/04
	Feb.	Mar.	Abr.	May.	Jun.	Jul.	Ago.	Sep.	Oct.	Nov.	Dic.		Ene.	Feb.		2004	2005	
<b>GENERACION DE ENERGIA</b>																		
<b>TOTAL ENERGIA</b>	<b>2 656</b>	<b>3 002</b>	<b>3 319</b>	<b>2 721</b>	<b>2 179</b>	<b>2 471</b>	<b>2 036</b>	<b>2 245</b>	<b>2 221</b>	<b>2 661</b>	<b>2 784</b>	<b>31 416</b>	<b>3 231</b>	<b>3 065</b>	<b>15,4</b>	<b>5 778</b>	<b>6 296</b>	<b>9,0</b>
Hidráulica	2 630	2 993	3 282	2 672	2 132	2 432	2 001	2 207	2 180	2 633	2 763	31 038	3 231	3 065	16,5	5 744	6 296	9,6
Térmica	25	9	36	49	47	39	35	38	41	28	21	378	0	0	-100,0	34	0	-100,0
<b>VENTA DE ENERGIA ELECTRICA</b>																		
<b>TOTAL VENTA ENERGIA</b>	<b>2 124</b>	<b>2 229</b>	<b>2 768</b>	<b>2 152</b>	<b>2 327</b>	<b>2 248</b>	<b>2 330</b>	<b>2 318</b>	<b>2 295</b>	<b>2 390</b>	<b>3 104</b>	<b>33 885</b>	<b>3 049</b>	<b>3 013</b>	<b>41,9</b>	<b>4 165</b>	<b>6 062</b>	<b>45,5</b>
<b>MERCADO REGULADO</b>	<b>2 124</b>	<b>2 229</b>	<b>2 768</b>	<b>2 152</b>	<b>2 327</b>	<b>2 248</b>	<b>2 330</b>	<b>2 318</b>	<b>2 295</b>	<b>2 390</b>	<b>2 334</b>	<b>27 556</b>	<b>2 215</b>	<b>2 231</b>	<b>5,0</b>	<b>4 165</b>	<b>4 446</b>	<b>6,7</b>
<b>Media Tensión</b>	307	487	811	206	229	238	257	254	235	250	241	3 741	247	281	-8,5	533	528	-0,9
<b>Baja Tensión</b>	1 817	1 742	1 957	1 946	2 098	2 010	2 073	2 064	2 060	2 140	2 093	23 815	1 968	1 950	7,3	3 632	3 918	7,9
Alumbrado Público	213	199	213	206	203	192	199	227	219	227	227	2 538	227	227	6,6	426	454	6,6
No Residencial	339	329	371	362	389	383	392	392	388	407	396	4 479	349	360	6,2	670	709	5,8
Residencial	1 265	1 214	1 373	1 378	1 506	1 435	1 482	1 445	1 453	1 506	1 470	16 798	1 392	1 363	7,7	2 536	2 755	8,6
Otros	0	0	0	0	0	0	0	0	0	0	0	0	0	0	-	0	0	-
<b>MERCADO LIBRE</b>	<b>0</b>	<b>0</b>	<b>0</b>	<b>0</b>	<b>0</b>	<b>0</b>	<b>0</b>	<b>0</b>	<b>0</b>	<b>0</b>	<b>770</b>	<b>6 329</b>	<b>834</b>	<b>782</b>	<b>-</b>	<b>0</b>	<b>1 616</b>	<b>-</b>

Fuente: EGEMSA, Electro Sur Este S.A.A.

CUADRO 15

**REGIÓN APURÍMAC: DEPÓSITOS EN EL SISTEMA FINANCIERO**

(Saldo en Miles de Nuevos Soles)

ENTIDADES FINANCIERAS	2004											2005	
	Feb	Mar	Abr	May	Jun	Jul	Ago	Sep	Oct	Nov	Dic	Ene	Feb
<b>I. SISTEMA BANCARIO</b>	<b>30 200</b>	<b>27 902</b>	<b>29 576</b>	<b>28 964</b>	<b>28 306</b>	<b>28 695</b>	<b>33 297</b>	<b>32 792</b>	<b>32 771</b>	<b>34 757</b>	<b>34 018</b>	<b>32 621</b>	<b>30 612</b>
Crédito	28 092	25 679	27 249	26 483	25 707	25 566	30 537	30 175	30 385	32 277	31 405	30 211	28 913
Trabajo	2 108	2 223	2 327	2 481	2 599	3 129	2 760	2 617	2 386	2 480	2 613	2 410	1 699
<b>II.SISTEMA NO BANCARIO</b>	<b>25 347</b>	<b>24 573</b>	<b>23 916</b>	<b>23 758</b>	<b>23 625</b>	<b>24 651</b>	<b>24 825</b>	<b>25 519</b>	<b>25 394</b>	<b>25 123</b>	<b>26 132</b>	<b>26 741</b>	<b>25 879</b>
Caja Municipal Arequipa	2 285	1 895	2 036	2 083	2 043	2 407	2 693	2 914	3 054	3 112	3 350	3 493	3 323
Caja Municipal Cusco	17 050	16 591	15 894	15 847	15 819	16 645	16 549	16 997	16 528	16 065	16 717	17 170	16 591
CRAC. Quillabamba	6 012	6 088	5 986	5 829	5 764	5 598	5 583	5 607	5 813	5 946	6 064	6 078	5 965
<b>T O T A L</b>	<b>55 547</b>	<b>52 475</b>	<b>53 491</b>	<b>52 722</b>	<b>51 931</b>	<b>53 346</b>	<b>58 122</b>	<b>58 310</b>	<b>58 166</b>	<b>59 880</b>	<b>60 150</b>	<b>59 363</b>	<b>56 491</b>
<b>TOTAL M/N</b>	27 082	24 735	24 898	25 786	26 136	27 129	32 483	33 257	33 303	35 472	34 573	33 832	32 676
<b>TOTAL M/E</b>	28 465	27 741	28 593	26 936	25 796	26 217	25 639	25 054	24 862	24 407	25 577	25 531	23 815

Fuente: Entidades Financieras



CUADRO 16

**REGIÓN APURÍMAC: DEPÓSITOS EN LA BANCA MÚLTIPLE SEGÚN MODALIDAD**

(Saldo en Miles de Nuevos Soles)

ENTIDADES FINANCIERAS	2004											2 005	
	Feb	Mar	Abr	May	Jun	Jul	Ago	Set	Oct	Nov	Dic.	Ene	Feb
<b>DEPÓSITOS A LA VISTA</b>	<b>4 787</b>	<b>4 844</b>	<b>6 747</b>	<b>7 254</b>	<b>7 648</b>	<b>7 668</b>	<b>6 736</b>	<b>6 376</b>	<b>7 228</b>	<b>8 728</b>	<b>7 613</b>	<b>7 582</b>	<b>8 450</b>
Crédito	4 787	4 844	6 747	7 254	7 648	7 668	6 736	6 376	7 228	8 724	7 608	7 576	8 450
Trabajo	0	0	0	0	0	0	0	0	0	4	5	6	0
<b>DEPOSITOS DE AHORRO</b>	<b>21 122</b>	<b>19 905</b>	<b>19 778</b>	<b>18 931</b>	<b>17 894</b>	<b>18 287</b>	<b>23 746</b>	<b>23 445</b>	<b>21 914</b>	<b>22 728</b>	<b>23 130</b>	<b>21 728</b>	<b>18 832</b>
Crédito	19 866	18 546	18 295	17 254	16 143	16 019	21 805	22 039	20 747	21 445	21 328	20 157	18 005
Trabajo	1 256	1 359	1 483	1 677	1 751	2 268	1 941	1 406	1 167	1 283	1 802	1 571	827
<b>DEPÓSITOS A PLAZO</b>	<b>4 290</b>	<b>3 153</b>	<b>3 051</b>	<b>2 778</b>	<b>2 763</b>	<b>2 741</b>	<b>2 815</b>	<b>2 971</b>	<b>3 629</b>	<b>3 301</b>	<b>3 275</b>	<b>3 311</b>	<b>3 330</b>
Crédito	3 438	2 289	2 207	1 974	1 915	1 880	1 996	1 760	2 410	2 108	2 469	2 478	2 458
Trabajo	852	864	844	804	848	861	819	1 211	1 219	1 193	806	833	872
<b>T O T A L</b>	<b>30 200</b>	<b>27 902</b>	<b>29 576</b>	<b>28 964</b>	<b>28 306</b>	<b>28 695</b>	<b>33 297</b>	<b>32 792</b>	<b>32 771</b>	<b>34 757</b>	<b>34 018</b>	<b>32 621</b>	<b>30 612</b>
Crédito	28 092	25 679	27 249	26 483	25 707	25 566	30 537	30 175	30 385	32 277	31 405	30 211	28 913
Trabajo	2 108	2 223	2 327	2 481	2 599	3 129	2 760	2 617	2 386	2 480	2 613	2 410	1 699
<b>TOTAL M/N</b>	13 868	11 608	12 446	13 336	13 508	13 715	18 783	18 717	18 699	21 006	19 601	17 930	17 239
<b>TOTAL M/E</b>	16 332	16 295	17 130	15 628	14 798	14 980	14 514	14 075	14 073	13 751	14 418	14 692	13 373

Fuente: Entidades Financieras

CUADRO 17

**REGIÓN APURÍMAC: DEPÓSITOS EN EL SISTEMA NO BANCARIO SEGÚN MODALIDAD**

(Saldo en miles de Nuevos Soles)

ENTIDADES FINANCIERAS	2004											2 005	
	Feb	Mar	Abr	May	Jun	Jul	Ago	Set	Oct	Nov	Dic.	Ene	Feb
<b>DEPÓSITOS DE AHORRO</b>	<b>14 050</b>	<b>13 155</b>	<b>12 370</b>	<b>12 221</b>	<b>12 105</b>	<b>11 216</b>	<b>11 148</b>	<b>12 250</b>	<b>12 096</b>	<b>11 791</b>	<b>13 063</b>	<b>13 572</b>	<b>13 066</b>
Caja Municipal Arequipa	1 625	1 195	1 331	1 414	1 347	1 160	1 386	1 558	1 648	1 666	2 469	2 404	2 280
Caja Municipal Cusco	10 640	10 284	9 422	9 317	9 265	8 729	8 517	9 436	9 163	8 803	9 207	9 755	9 346
CRAC Quillabamba	1 785	1 676	1 617	1 490	1 493	1 326	1 245	1 256	1 285	1 322	1 387	1 413	1 440
<b>DEPÓSITOS A PLAZO</b>	<b>11 297</b>	<b>11 418</b>	<b>11 546</b>	<b>11 537</b>	<b>11 520</b>	<b>13 435</b>	<b>13 677</b>	<b>13 269</b>	<b>13 299</b>	<b>13 332</b>	<b>13 069</b>	<b>13 169</b>	<b>12 813</b>
Caja Municipal Arequipa	659	699	705	668	696	1 247	1 307	1 356	1 406	1 446	881	1 089	1 043
Caja Municipal Cusco	6 409	6 307	6 472	6 530	6 554	7 916	8 033	7 561	7 364	7 261	7 510	7 416	7 245
CRAC Quillabamba	4 228	4 412	4 369	4 339	4 270	4 272	4 338	4 351	4 528	4 625	4 678	4 665	4 525
<b>TOTAL</b>	<b>25 347</b>	<b>24 573</b>	<b>23 916</b>	<b>23 758</b>	<b>23 625</b>	<b>24 651</b>	<b>24 825</b>	<b>25 519</b>	<b>25 394</b>	<b>25 123</b>	<b>26 132</b>	<b>26 741</b>	<b>25 879</b>
Caja Municipal Arequipa	2 285	1 895	2 036	2 083	2 043	2 407	2 693	2 914	3 054	3 112	3 350	3 493	3 323
Caja Municipal Cusco	17 050	16 591	15 894	15 847	15 819	16 645	16 549	16 997	16 528	16 065	16 717	17 170	16 591
CRAC Quillabamba	6 012	6 088	5 986	5 829	5 764	5 598	5 583	5 607	5 813	5 946	6 064	6 078	5 965
<b>TOTAL M/N</b>	<b>13 214</b>	<b>13 127</b>	<b>12 452</b>	<b>12 450</b>	<b>12 628</b>	<b>13 414</b>	<b>13 700</b>	<b>14 540</b>	<b>14 605</b>	<b>14 466</b>	<b>14 973</b>	<b>15 902</b>	<b>15 436</b>
<b>TOTAL M/E</b>	<b>12 133</b>	<b>11 446</b>	<b>11 464</b>	<b>11 308</b>	<b>10 997</b>	<b>11 237</b>	<b>11 125</b>	<b>10 979</b>	<b>10 790</b>	<b>10 657</b>	<b>11 159</b>	<b>10 839</b>	<b>10 443</b>

CUADRO 18

**REGIÓN APURÍMAC: COLOCACIONES DEL SISTEMA FINANCIERO**

(Saldo en Miles de Nuevos Soles)

ENTIDADES FINANCIERAS	2004											2005	
	Feb	Mar	Abr	May	Jun	Jul	Ago	Sep	Oct	Nov	Dic.	Ene	Feb
<b>I. SISTEMA BANCARIO</b>	<b>3 873</b>	<b>3 857</b>	<b>3 936</b>	<b>4 078</b>	<b>2 971</b>	<b>2 924</b>	<b>2 627</b>	<b>2 813</b>	<b>3 085</b>	<b>3 043</b>	<b>3 009</b>	<b>3 051</b>	<b>3 266</b>
Crédito	1 881	1 839	1 850	1 993	911	801	676	813	1 111	979	950	921	995
Trabajo	1 992	2 018	2 086	2 085	2 060	2 123	1 951	2 000	1 974	2 064	2 059	2 130	2 271
<b>II.SISTEMA NO BANCARIO</b>	<b>38 500</b>	<b>39 126</b>	<b>37 744</b>	<b>38 821</b>	<b>39 108</b>	<b>38 836</b>	<b>38 871</b>	<b>39 135</b>	<b>38 655</b>	<b>38 963</b>	<b>39 761</b>	<b>38 543</b>	<b>38 446</b>
Caja Municipal Arequipa	8 430	8 450	8 125	8 079	8 315	8 219	8 373	8 455	8 287	8 525	8 947	8 759	8 841
Caja Municipal Cusco	27 465	28 095	27 004	28 139	28 191	28 013	27 768	27 872	27 532	27 489	27 791	26 855	26 641
CRAC Quillabamba	2 605	2 581	2 615	2 603	2 602	2 604	2 730	2 809	2 836	2 949	3 022	2 929	2 964
<b>T O T A L</b>	<b>42 372</b>	<b>42 983</b>	<b>41 680</b>	<b>42 899</b>	<b>42 079</b>	<b>41 760</b>	<b>41 498</b>	<b>41 948</b>	<b>41 740</b>	<b>42 006</b>	<b>42 769</b>	<b>41 594</b>	<b>41 712</b>
<b>TOTAL M/N</b>	29 328	29 849	29 254	29 491	29 338	29 094	28 717	28 782	28 332	28 192	28 122	27 463	27 576
<b>TOTAL M/E</b>	13 044	13 135	12 426	13 408	12 741	12 666	12 781	13 166	13 408	13 814	14 647	14 132	14 136

Fuente: Entidades Financieras

**CUADRO 19**

**REGIÓN APURÍMAC: COLOCACIONES DEL SISTEMA FINANCIERO POR SECTORES ECONÓMICOS**

(Saldo en Miles de Nuevos Soles)

SECTOR	2004											2 005	
	Feb.	Mar.	Abr.	May.	Jun.	Jul	Ago	Set	Oct	Nov	Dic.	Ene	Feb.
AGRICULTURA	753	746	733	760	506	499	419	457	476	2 508	426	404	431
GANADERÍA	43	45	42	43	49	52	31	39	42	36	32	26	33
PESQUERÍA	10	10	9	12	10	10	10	9	10	9	9	10	10
MINERÍA	0	0	0	0	0	2	2	2	2	2	1	4	3
INDUSTRIA	525	510	506	509	526	942	950	947	1 094	931	999	989	947
TRANSPORTES	2 465	2 272	2 276	2 267	2 355	2 692	2 700	2 715	2 618	2 566	2 623	2 522	2 472
COMERCIO	14 872	15 612	16 036	15 714	16 675	18 948	18 858	19 018	19 348	19 753	19 865	18 916	17 024
CONSTRUCCIÓN	0	0	0	0	0	942	1 053	1 161	58	387	868	976	68
SECTOR PÚBLICO	587	585	567	648	482	454	466	431	604	553	427	525	475
DIVERSOS	23 118	23 204	21 510	22 947	21 476	17 219	17 009	17 168	17 487	15 260	17 519	17 223	20 248
T O T A L	42 372	42 983	41 680	42 899	42 079	41 760	41 498	41 948	41 740	42 006	42 769	41 594	41 712

Fuente: Entidades Financieras

CUADRO 20

**REGIÓN APURIMAC: COEFICIENTE DE CARTERA PESADA DEL SISTEMA FINANCIERO 1/**

ENTIDADES FINANCIERAS	2004											2 005	
	Feb	Mar	Abr	May	Jun	Jul	Ago	Sep	Oct	Nov	Dic	Ene	Feb
<b>I. SISTEMA BANCARIO</b>	<b>33,76</b>	<b>33,76</b>	<b>33,29</b>	<b>32,14</b>	<b>7,82</b>	<b>8,05</b>	<b>8,86</b>	<b>8,21</b>	<b>7,34</b>	<b>23,76</b>	<b>23,74</b>	<b>24,22</b>	<b>23,98</b>
Crédito	69,52	70,79	70,82	65,77	25,50	29,41	34,45	28,39	20,37	23,41	20,46	22,05	20,53
Trabajo	0,00	0,00	0,00	0,00	0,00	0,00	0,00	0,00	0,00	23,93	25,25	25,16	25,50
<b>II. SISTEMA NO BANCARIO</b>	<b>5,40</b>	<b>6,75</b>	<b>7,98</b>	<b>7,27</b>	<b>7,25</b>	<b>8,18</b>	<b>7,57</b>	<b>6,95</b>	<b>7,48</b>	<b>7,63</b>	<b>7,16</b>	<b>8,45</b>	<b>8,79</b>
Caja Municipal Arequipa	5,26	6,29	7,27	4,26	4,52	4,43	4,81	5,15	5,13	5,60	4,59	5,51	5,84
Caja Municipal Cusco	4,72	6,21	7,51	7,34	7,22	8,55	7,59	6,93	7,65	7,80	7,47	8,92	9,34
CRAC Quillabamba	13,03	14,16	14,97	15,86	16,23	16,10	15,89	12,65	12,73	11,97	11,90	12,92	12,69
<b>T O T A L</b>	<b>7,99</b>	<b>9,18</b>	<b>10,37</b>	<b>9,64</b>	<b>7,29</b>	<b>8,17</b>	<b>7,65</b>	<b>7,04</b>	<b>7,47</b>	<b>8,80</b>	<b>8,33</b>	<b>9,61</b>	<b>9,98</b>

1/ (Colocaciones vencidas + cobranza judicial)/(total de Colocaciones)

**CUADRO 21**

**REGIÓN APURÍMAC: RELACIÓN COLOCACIONES/DEPÓSITOS DEL SISTEMA FINANCIERO**

(En Miles de Nuevos Soles)

ENTIDADES FINANCIERAS	2004											2005		
	Feb	Mar	Abr	May	Jun	Jul	Ago	Sep	Oct	Nov	Dic	Ene	Feb	
<b>I. SISTEMA BANCARIO</b>	<b>0,13</b>	<b>0,14</b>	<b>0,13</b>	<b>0,14</b>	<b>0,10</b>	<b>0,10</b>	<b>0,08</b>	<b>0,09</b>	<b>0,09</b>	<b>0,09</b>	<b>0,09</b>	<b>0,09</b>	<b>0,09</b>	<b>0,11</b>
Crédito	0,07	0,07	0,07	0,08	0,04	0,03	0,02	0,03	0,04	0,03	0,03	0,03	0,03	0,03
Trabajo	0,94	0,91	0,90	0,84	0,79	0,68	0,71	0,76	0,83	0,83	0,79	0,88	1,34	
<b>II. SISTEMA NO BANCARIO</b>	<b>1,52</b>	<b>1,59</b>	<b>1,58</b>	<b>1,63</b>	<b>1,66</b>	<b>1,58</b>	<b>1,57</b>	<b>1,53</b>	<b>1,52</b>	<b>1,55</b>	<b>1,52</b>	<b>1,44</b>	<b>1,49</b>	
Caja Municipal Arequipa	3,69	4,46	3,99	3,88	4,07	3,41	3,11	2,90	2,71	2,74	2,67	2,51	2,66	
Caja Municipal Cusco	1,61	1,69	1,70	1,78	1,78	1,68	1,68	1,64	1,67	1,71	1,66	1,56	1,61	
CRAC Quillabamba	0,43	0,42	0,44	0,45	0,45	0,47	0,49	0,50	0,49	0,50	0,50	0,48	0,50	
<b>T O T A L</b>	<b>0,76</b>	<b>0,82</b>	<b>0,78</b>	<b>0,81</b>	<b>0,81</b>	<b>0,78</b>	<b>0,71</b>	<b>0,72</b>	<b>0,72</b>	<b>0,70</b>	<b>0,71</b>	<b>0,70</b>	<b>0,74</b>	

Fuente: Entidades Financieras

**CUADRO 22**

**TASAS DE INTERES ACTIVAS Y PASIVAS DEL SISTEMA BANCARIO 1/**

Mes	MONEDA NACIONAL							MONEDA EXTRANJERA						
	ACTIVAS			PASIVAS				ACTIVAS			PASIVAS			
	Sobregiros	Prestamo a 360 días	TAMN	Ahorros	Plazo de 180 a 359 días	TIPMN	Legal	Sobregiros	Prestamo a 360 días	TAMEX	Ahorros	Plazo 180 a 359 días	TIPMEX	Legal
<b>2002</b>														
Dic	69,1	14,8	20,7	1,7	5,1	3,6	3,6	22,6	8,1	10,2	0,7	2,2	1,3	1,3
<b>2003</b>														
Dic	66,9	14,0	22,3	1,3	4,2	2,5	2,5	23,7	7,2	9,3	0,6	1,6	1,0	1,0
<b>2004</b>														
Ene	70,5	14,5	23,7	1,3	4,2	2,5	2,5	26,8	7,3	9,4	0,6	1,6	1,0	1,0
Feb	70,5	14,9	24,1	1,4	4,1	2,4	2,4	26,7	7,1	9,2	0,6	1,6	1,0	1,0
Mar	61,3	14,8	24,5	1,4	3,9	2,4	2,4	21,5	7,3	9,3	0,6	1,5	1,0	1,0
Abr	48,1	14,2	24,2	1,3	3,8	2,3	2,3	20,9	7,1	9,1	0,6	1,5	1,0	1,0
May	47,2	14,5	24,4	1,3	3,8	2,4	2,4	19,1	6,9	8,9	0,6	1,5	1,0	1,0
Jun	45,2	14,7	25,1	1,3	3,8	2,4	2,4	20,1	6,7	8,6	0,6	1,7	1,0	1,0
Jul	35,3	14,5	25,0	1,2	3,8	2,3	2,3	20,8	6,7	8,6	0,6	1,7	1,0	1,0
Ago	43,7	14,4	25,1	1,2	3,9	2,4	2,4	18,9	6,9	8,8	0,6	1,7	1,1	1,1
Sep	47,3	14,3	25,1	1,2	3,9	2,4	2,4	22,9	7,4	9,1	0,6	1,7	1,1	1,1
Oct	39,2	14,2	25,0	1,2	4,0	2,5	2,5	24,5	7,6	9,2	0,6	1,8	1,1	1,1
Nov	37,4	14,2	24,6	1,2	4,2	2,5	2,5	22,6	7,6	9,3	0,6	1,8	1,2	1,2
Dic	57,9	14,7	25,4	1,3	4,4	2,5	2,5	21,2	7,7	9,2	0,6	1,8	1,2	1,2
<b>2005</b>														
Ene	46,8	15,1	26,3	1,2	4,5	2,5	2,5	15,8	7,8	9,3	0,6	1,9	1,3	1,3
Feb	48,8	15,3	26,2	1,2	4,6	2,5	2,5	19,2	8,0	9,6	0,6	1,9	1,3	1,3

Fuente: Superintendencia de Banca y Seguros

1/ Tasas expresadas en terminos efectivos anuales.

TAMN: Es la tasa activa de mercado promedio ponderado en moneda nacional.

TIMN: Es la tasa pasiva de mercado promedio ponderada en moneda nacional.

TAMEX: Es la tasa activa de mercado promedio ponderada en moneda extranjera.

TIPMEX: Es la tasa pasiva de mercado promedio ponderada en moneda extrabjera.

CUADRO 23

**DEPARTAMENTO DE APURÍMAC: INGRESOS CORRIENTES DEL GOBIERNO CENTRAL EN TÉRMINOS NOMINALES**

( Nuevos Soles )

	2 004											Total	2 005		TOTAL	% del	VAR. % REAL	
	FEB	MAR	ABR	MAY	JUN	JUL	AGO	SEP	OCT	NOV	DIC	2 004	ENE	FEB	AÑO	Acumulado 2005	Feb 05/04	Ene-Feb 05/04
<b>TOTAL ING. CORRIENTES (I+II)</b>	<b>1783 817</b>	<b>2129 952</b>	<b>1734 903</b>	<b>1866 563</b>	<b>2005 893</b>	<b>1765 993</b>	<b>2129 394</b>	<b>2208 633</b>	<b>2220 325</b>	<b>2023 847</b>	<b>2100 429</b>	<b>24 327 105</b>	<b>2 282 703</b>	<b>1 921 102</b>	<b>6 425 230</b>	<b>100,0</b>	<b>5,9</b>	<b>-0,9</b>
<b>I. INGRESOS TRIBUTARIOS</b>	<b>557 425</b>	<b>723 046</b>	<b>566 267</b>	<b>626 968</b>	<b>633 672</b>	<b>569 923</b>	<b>650 115</b>	<b>636 684</b>	<b>620 231</b>	<b>654 104</b>	<b>659 317</b>	<b>7 640 317</b>	<b>713 946</b>	<b>506 223</b>	<b>1 916 224</b>	<b>29,8</b>	<b>-10,7</b>	<b>-8,4</b>
1. Impto a los ingresos	307 961	369 361	342 862	336 291	362 113	342 613	331 475	318 939	336 989	341 016	373 868	4 113 351	423 147	300 298	1 151 024	-	-4,1	7,4
2. Impto General a las Ventas (IGV)	144 441	243 519	119 624	185 794	153 740	116 634	201 421	208 664	170 515	210 509	169 225	2 186 309	232 944	204 913	660 400	-	39,5	5,0
3. Impto Selectivo al Consumo (ISC)	1 899	1 441	1 539	1 343	1 689	1 704	1 632	2 123	2 193	2 260	2 100	22 188	3 052	1 011	5 317	-	-47,6	-4,8
4. Otros Ingresos Tributarios 1/	103 124	108 725	102 242	103 539	116 130	108 971	115 586	106 958	110 533	100 319	114 123	1 318 469	54 803	43 964	143 446	-	-58,1	-58,3
<b>II. INGRESOS NO TRIBUTARIOS</b>	<b>1226 392</b>	<b>1406 907</b>	<b>1168 636</b>	<b>1239 595</b>	<b>1372 221</b>	<b>1196 070</b>	<b>1479 279</b>	<b>1571 949</b>	<b>1600 094</b>	<b>1369 743</b>	<b>1441 112</b>	<b>16 686 788</b>	<b>1 568 757</b>	<b>1 414 879</b>	<b>4 509 007</b>	<b>70,2</b>	<b>13,5</b>	<b>2,5</b>
1. FONAVI	0	151	225	152	193	0	0	0	0	0	0	721	0	0	0	-	-	-
2. ONP	283 150	376 546	294 950	336 524	343 613	310 355	450 121	377 787	425 422	376 511	398 630	4 495 726	517 240	303 689	1 261 669	-	5,5	-0,6
3. ESSALUD	847 091	938 753	835 039	854 208	965 962	831 522	976 319	1133 853	1127 724	942 385	996 437	11 511 434	1 005 685	1 072 247	3 102 987	-	24,5	6,3
4. Otros	96 151	91 457	38 422	48 711	62 453	54 193	52 839	60 309	46 948	50 847	46 045	678 907	45 832	38 943	144 351	-	-60,2	-34,4

FUENTE: SUNAT - SUNAD

1/ Incluye I.E.S.



CUADRO 24

REGIÓN APURIMAC: EJECUCION PRESUPUESTAL DE INGRESOS Y GASTOS

CATEGORIA GENERICA	Presup.to. Auto. 2004	2 004												TOTAL 2 004	Ppto. Autoriz. 2 005	2 005		Variación porcentual	
		Ene	Feb	Mar	Abr	May	Jun	Jul	Ago	Sep	Oct	Nov	Dic			Ene	Feb	Feb 05/04	Ene-Feb 05/04
<b>GASTO CORRIENTE</b>	190 609 341	13 226 706	14 055 770	13 683 120	17 461 348	14 975 971	19 162 212	17 625 630	15 958 116	15 649 323	15 597 767	15 540 051	18 430 153	191 366 167	193 984 861	9 553 321,64	11 001 179,70	-21,73	32,73
PERSONAL Y OBLIGACIONES SOCIALES	139 463 174	10 625 228	10 721 389	10 190 488	13 366 550	11 449 352	14 635 657	13 685 112	12 485 779	12 210 739	11 898 787	12 236 941	14 048 779	147 554 800	149 603 071	7 134 529,00	8 714 448,15	-18,72	34,69
OBLIGACIONES PREVISIONALES	22 705 644	1 721 227	1 730 723	1 727 669	2 401 440	1 741 107	2 222 883	2 292 383	1 813 093	1 781 875	1 785 640	1 789 060	2 134 028	23 141 129	23 291 615	1 590 232,93	1 540 433,16	-10,99	10,26
BIENES Y SERVICIOS	27 761 979	835 900	1 559 868	1 717 289	1 625 379	1 745 196	2 256 380	1 642 325	1 599 763	1 615 285	1 876 778	1 463 982	2 155 547	20 093 691	20 529 143	791 009,71	704 932,39	-54,81	60,15
OTROS GASTOS CORRIENTES	678 544	44 351	43 790	47 674	67 979	40 317	47 292	5 810	59 480	41 424	36 562	50 068	91 800	576 547	561 032	37 550,00	41 366,00	-5,54	11,69
<b>GASTO DE CAPITAL</b>	13 596 157	235 340	293 799	236 070	298 205	933 174	2 266 498	2 214 943	469 562	4 062 150	2 604 030	2 157 678	5 531 066	21 302 514	15 108 957	161 864,41	201 691,80	-31,35	45,55
<b>INVERSIONES</b>	12 311 286	214 998	265 061	215 000	281 112	912 616	2 171 155	2 164 716	438 701	4 024 910	2 560 699	2 132 693	5 461 307	20 842 967	13 644 749	153 433,00	135 830,00	-48,76	65,96
Administración y planeamiento	395 138	0	0	0	0	10 000	43 000	65 000	68 744	64 500	64 500	34 500	203 344	553 588	0	0,00	0,00	0,00	0,00
Agraria	1 696 197	0	160 000	0	17 019	74 397	175 538	601 196	117 383	1 625 022	148 007	139 971	636 067	3 694 600	1 832 329	0,00	0,00	-100,00	0,00
Asistencia y previsión social	480 698	0	0	0	0	74 000	0	0	0	0	0	0	0	74 000	0	0,00	0,00	0,00	0,00
Educación y cultura.	3 950 700	70 000	19 109	70 000	58 636	391 131	1 483 409	829 511	90 758	223 000	303 000	1 023 340	217 838	4 779 731	2 119 689	91 633,00	65 380,05	242,15	-43,25
Energía y recursos minerales	145 000	0	0	0	0	0	0	0	0	0	75 000	107 021	0	182 021	317 915	0,00	0,00	0,00	0,00
Industria comercio y servicios.	1 000 575	0	0	0	0	18 332	0	65 587	26 992	50 495	148 260	102 953	103 527	516 147	1 475 720	0,00	20 713,00	0,00	-100,00
Pesca	535 626	0	0	0	0	36 299	0	110 000	73 840	117 459	80 000	0	0	417 598	340 601	0,00	0,00	0,00	0,00
Salud y saneamiento	1 560 763	0	0	0	72 495	117 495	347 495	79 374	0	160 000	44 864	0	0	821 723	1 901 562	0,00	1 672,32	0,00	-100,00
Trabajo	0	0	0	0	0	0	0	0	0	0	0	0	0	0	0	0,00	0,00	0,00	0,00
Transporte	1 921 859	144 998	85 952	145 000	132 962	190 962	121 713	374 048	26 483	1 739 434	1 652 068	679 909	4 255 531	9 549 059	4 624 562	0,00	48 064,63	-44,08	380,50
Vivienda y Desarrollo Urbano	624 730	0	0	0	0	0	0	40 000	34 500	45 000	45 000	45 000	45 000	254 500	1 032 371	61 800,00	0,00	0,00	-100,00
<b>OTROS GASTOS DE CAPITAL</b>	1 284 871	20 343	28 738	21 069,50	17 093,00	20 558,00	95 343,03	50 226,50	30 861,18	37 240,00	43 331,00	24 985,25	69 758,70	459 547	1 464 208	8 431,41	65 861,80	129,18	-33,94
Administración y planeamiento	29 000	1 150	0	0	0	0	0	0	2 811	0	0	2 294	0	6 255	32 000	0,00	0,00	0,00	0,00
Agraria	37 800	0	0	0	7 000	600	0	0	0	0	0	0	0	7 600	68 000	271,41	665,00	0,00	-100,00
Asistencia y previsión social	0	0	0	0	0	0	0	0	0	0	0	0	0	0	0	0,00	0,00	0,00	0,00
Educación y cultura.	273 882	8 853	4 833	7 980	7 073	4 833	21 133	25 832	0	5 600	18 650	2 250	3 803	110 839	334 218	0,00	4 000,00	-17,24	242,14
Energía y recursos minerales	6 000	0	0	0	0	0	0	0	0	0	0	0	0	0	0	0,00	0,00	0,00	0,00
Industria comercio y servicios.	0	0	0	0	0	0	0	0	0	0	0	0	0	0	3 500	0,00	0,00	0,00	0,00
Pesca	90 000	0	0	0	0	0	0	0	0	0	0	0	0	0	153 800	0,00	0,00	0,00	0,00
Salud y saneamiento	725 775	10 340	23 905	12 330	0	8 125	66 210	24 395	24 250	29 558	24 681	20 441	57 956	302 190	744 940	8 160,00	61 196,80	156,00	-50,62
Trabajo	14 614	0	0	0	0	7 000	7 000	0	0	0	0	0	5 000	19 000	45 000	0,00	0,00	0,00	0,00
Transporte	107 800	0	0	760	3 020	0	1 000	0	3 800	2 083	0	0	3 000	13 663	82 750	0,00	0,00	0,00	0,00
Vivienda y Desarrollo Urbano	0	0	0	0	0	0	0	0	0	0	0	0	0	0	0	0,00	0,00	0,00	0,00
<b>TOTAL</b>	204 205 498	13 462 046	14 349 569	13 919 189	17 759 553	15 909 145	21 428 710	19 840 572	16 427 678	19 711 473	18 201 797	17 697 729	23 961 219	212 668 680	209 093 818	9 715 186,05	11 202 871,50	-21,93	32,96