

SÍNTESIS ECONÓMICA REGIÓN APURÍMAC ENERO 2005

INTRODUCCIÓN

En enero, el **Índice de Precios al Consumidor** de la ciudad de Abancay disminuyó 0,07 por ciento, con un incremento acumulado en los 12 últimos meses de 1,72 por ciento.

Por su parte, la **cotización promedio del dólar** fue S/. 3,269 por dólar, lo que significó una apreciación nominal de 0,4 por ciento respecto al promedio del mes anterior y de 5,7 por ciento en los últimos 12 meses.

Este mes, se incrementó el valor bruto de la producción agrícola en 23 por ciento y el VBP pecuario en 1,7 por ciento, lo que dio lugar al crecimiento del VBP agropecuario (7,8 por ciento).

En enero, la **extracción de peces** ascendió a 5 330 kg, de los cuales 3 930 kg fueron de pejerrey, 640 kg de trucha, 320 kg de carpa y 440 kg de especies nativas. Se registró un descenso de 47, por ciento con relación a su similar del 2004.

En enero, la **generación de energía eléctrica** fue de 3 231 mwh, mayor en 3,5 por ciento al registrado en similar mes del 2004, debido al incremento en la generación de energía hidráulica (3,8 por ciento).

En este primer mes arribaron a los hospedajes de Apurímac 7 500 **turistas**, flujo que, en comparación con igual mes del 2004, disminuyó 12,7 por ciento. Los

sucesos subversivos ocurridos a inicio del mes en esta región tuvieron mayor impacto entre los extranjeros, que registraron un flujo menor en 19 por ciento.

De otro lado, los **ingresos corrientes del Gobierno Central** en la región Apurímac sumaron S/. 2,28 millones, cifra que, en términos reales, decreció 6 por ciento en comparación con el mismo mes del 2004.

Este mes, la **liquidez** en el sistema financiero regional fue de S/. 59,36 millones, inferior en 1,3 por ciento en comparación con diciembre pasado, debido al sistema bancario, cuyas entidades en conjunto registraron una caída de 4,1 por ciento en sus captaciones.

Al finalizar enero, el saldo de las **colocaciones** del sistema financiero en la región fue de S/. 41,59 millones, menor en 2,7 por ciento comparado con diciembre, debido a la contracción en el volumen de créditos del sistema no bancario (-3,1 por ciento). Las 3 instituciones de este subsector tuvieron una evolución negativa. Cabe destacar, sin embargo, que Banco del Trabajo incrementó sostenidamente sus colocaciones desde octubre 2004.

Finalmente, el **coeficiente de cartera pesada** fue de 9,61 por ciento, con el sistema bancario como el más grande (24,22 por ciento).

I. INFLACIÓN Y TIPO DE CAMBIO

1.1 Inflación

En enero, el Índice de Precios al Consumidor de la ciudad de Abancay disminuyó 0,07 por ciento con un incremento acumulado en los 12 últimos meses de 1,72 por ciento.

La disminución del IPC de este mes se debió principalmente a la reducción de los precios de los siguientes grandes grupos de consumo: Alimentos y bebidas (-0,08 por ciento), con la reducción de los precios de los subgrupos tubérculos y raíces (-20 por ciento), leche, quesos y huevos (-1,9 por ciento) y frutas (-1,6 por ciento); Alquiler de vivienda, combustibles y electricidad (-0,1 por ciento), debido a que se registró una reducción (-1,7 por ciento) en los precios del subgrupo energía eléctrica para el hogar. Otros subgrupos que disminuyeron sus precios fueron los de Servicio de transporte (-0,6 por ciento) y libros, periódicos y revistas (-3,5 por ciento). Los subgrupos de consumo cuyos precios se incrementaron fueron los

de hortalizas y legumbres frescas (12,5 por ciento), leguminosas y derivados (4,8 por ciento), carnes y preparados de carnes (2,2 por ciento) y combustibles para el hogar (0,46 por ciento).

La inflación acumulada de los 12 últimos meses (1,72 por ciento) respondió a la variación positiva de los precios de los subgrupos azúcar en (22 por ciento), leguminosas y derivados (14 por ciento), grasas y aceites comestibles (11 por ciento), pan y cereales (7 por ciento), combustibles para el hogar (12 por ciento), alquiler y conservación de la vivienda (2,1 por ciento), calzado (2,6 por ciento), servicio domestico (5 por ciento) y combustibles y lubricantes (10 por ciento). Ello fue contrarrestado por la variación negativa de los precios de tubérculos y raíces (-38 por ciento), pescados y mariscos (-3,9 por ciento, frutas (-3,6 por ciento, telas y vestidos en 0,22 por ciento y libros, periódicos y revistas (-18 por ciento).

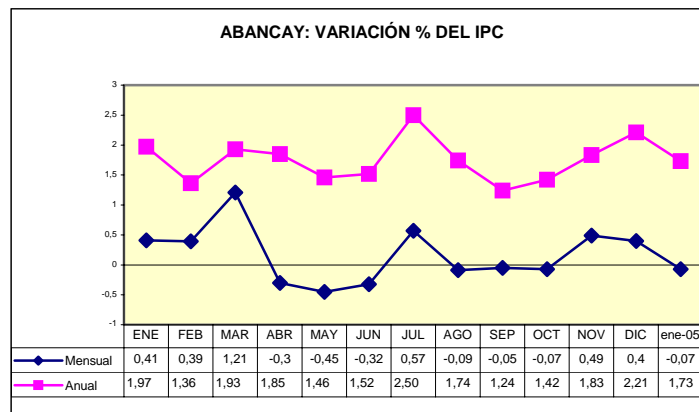

**CIUDAD DE ABANCAY: VARIACIÓN DEL ÍNDICE DE PRECIOS AL CONSUMIDOR
BASE AÑO 1994 = 100**

GRANDES GRUPOS DE CONSUMO	Variación mensual			Variación acumulada	
	Ene 2004	Dic 2004	Ene 2005	Ene 2005/ dic 2004	Ene 2005/ 2004
ÍNDICE GENERAL	0,41	0,40	-0,07	1,97	1,72
1.Alimentos y bebidas	0,70	0,50	-0,08	2,40	0,73
2.Vestido y calzado	0,00	0,00	0,00	2,48	0,71
3.Alquiler de vivienda, combustibles y electricidad	0,14	0,67	-0,09	0,47	6,76
4.Muebles, enseres y mantenimiento de vivienda	0,09	0,00	0,00	0,80	1,13
5.Cuidado y conservación de la salud	-0,08	0,00	0,00	0,78	0,11
6.Transportes y comunicaciones	-0,34	1,39	-0,22	3,89	2,90
7.Esparcimiento, diversión, servicios culturales y enseñanza	0,08	-0,34	-0,13	1,16	1,21
8.Otros bienes y servicios	0,00	0,00	0,00	2,17	0,72

FUENTE: Instituto Nacional de Estadística e Informática - Of. Abancay

1.2 Tipo de cambio

En enero, la cotización promedio del dólar fue S/. 3,269 por dólar, lo que significó una apreciación nominal de 0,4 por ciento respecto al promedio del mes anterior y de 5,7 por ciento en los últimos 12 meses.

La evolución apreciativa del mes reflejó el mantenimiento de las bajas expectativas de depreciación asociadas con el mantenimiento del

desarrollo favorable de las cuentas externas y el contexto regional.

El tipo de cambio real registró una apreciación respecto a diciembre de 0,6 por ciento. Ello se explicó básicamente porque a la apreciación nominal de 0,4 por ciento se sumó el diferencial entre la variación de los precios externos (-0,1 por ciento) y los domésticos (0,10 por ciento). En términos anuales, el tipo de cambio real se apreció 3,3 por ciento.

1.3 Expectativas macroeconómicas

Entre el 18 y el 31 de enero, el BCR llevó a cabo la Encuesta Mensual de Expectativas Macroeconómicas entre 28 empresas financieras, 345 empresas no

financieras y 18 analistas económicos. Los resultados de la encuesta son los siguientes:

ENCUESTA DE EXPECTATIVAS MACROECONÓMICAS				
		Instituciones sistema financiero	Empresas no financieras	Analistas económicos
Inflación %				
Anual:	2005	2,5	3,0	2,5
	2006	2,5	3,0	2,5
Crecimiento del PBI (%)				
Anual:	2005	4,5	4,3	4,5
	2006	4,5	4,1	4,1
Tipo de cambio (S/.por US\$)				
Diciembre	2005	3,30	3,35	3,34
	2006	3,35	3,45	3,45

II. PRODUCCIÓN

1. Sector agropecuario

1.1 Producción agropecuaria

En enero, el VBP agrícola se incrementó 23 por ciento y el VBP pecuario 1,7 por ciento, lo que dio lugar al crecimiento del VBP agropecuario (7,8 por ciento).

Dentro del subsector agrícola se registró un incremento de 62,3 por ciento en la producción de papa y 23,9 por ciento en la producción de alfalfa, contrarrestada ligeramente por la caída de la producción de frijol en 100,0 por ciento y de otros productos agrícolas en 10,6 por ciento. En el subsector pecuario se registró el

incremento de 163,0 por ciento en la producción de leche y de 13,7 por ciento en la producción de carne en general, sustentado en el incremento carne de ovino (9,2 por ciento). Estos incrementos fueron contrarrestados ligeramente por la disminución de la producción de lana de oveja en 81,0 por ciento, otros productos pecuarios en 53,4 por ciento, carne de porcinos en 8,3 por ciento y carne de vacunos en 4,6 por ciento y otros productos pequeños.

Región Apurímac: Valor bruto de producción agropecuaria
(Miles de S/. de 1994)

	Importancia en VBP 2004	2004		2005	Variación % 2005/2004 Enero
		Enero	Diciembre	Enero	
1. Agropecuario	100	6 076	6 135	6 547	7,8
1.1 Agrícola	70	1 734	2 592	2 130	22,8
1.2 Pecuario	30	4 342	3 543	4 418	1,7

El VBP corresponde a precios de 1994

Región Apurímac: Avance de la Producción Agropecuaria
(Toneladas)

	Importancia en VBP 2004	2004		2005	Variación % 2005/2004 Enero
		Enero	Diciembre	Enero	
1. Agropecuario					
1.1 Agrícola	100	7 010	20 220	8 426	20,2
Papa	50	1 629	1 818	2 644	62,3
Maíz amiláceo	14	0	0	0	-,-
Frijol	4	42	0	0	-100,0
Alfalfa	6	2 924	3 271	3 624	23,9
Trigo	3	0	0	0	-,-
Cebada	2	0	0	0	-,-
Otros	21	2 415	15 131	2 159	-10,6
1.2 Pecuaria	100	2 199	2 045	3 980	81,0
1.2.1 Carne	80	723	874	823	13,7
Vacunos	35	287	360	274	-4,6
Ovinos	8	96	77	105	9,2
Porcinos	22	215	280	198	-8,3
Otros	14	125	156	247	97,1
1.2.2 Leche	13	1 175	1 163	3 089	163,0
1.2.3 Lana de oveja	5	258	0	49	-81,0
Otros (huevos y fibra de alpaca y llama)	3	42	8	20	-53,4

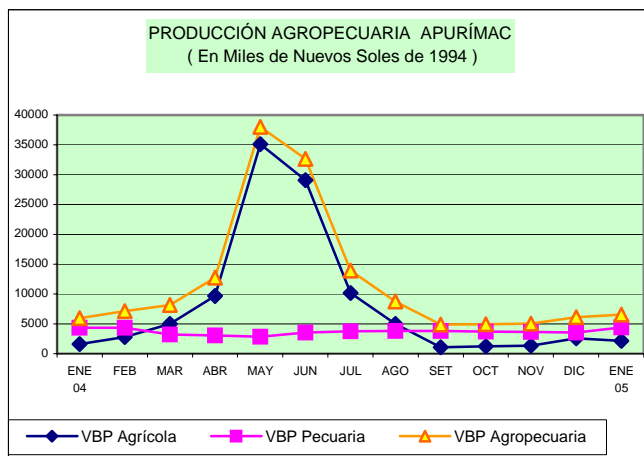

1.2 Siembras por Campaña

En enero, se sembraron 8 807 Has de cultivos, superficie que en comparación con las siembras ejecutadas en similar mes del 2004 significó una disminución de 38 por ciento. En lo que va de la campaña agrícola (agosto-enero) se acumuló 69 745 Has, 3,1 por ciento mayor a la

campaña agrícola precedente. Destacaron las mayores superficies sembradas de maíz amiláceo (23 276 Has), papa (16 150 Has), trigo (6 287 Has) y cebada (5 757 Has).

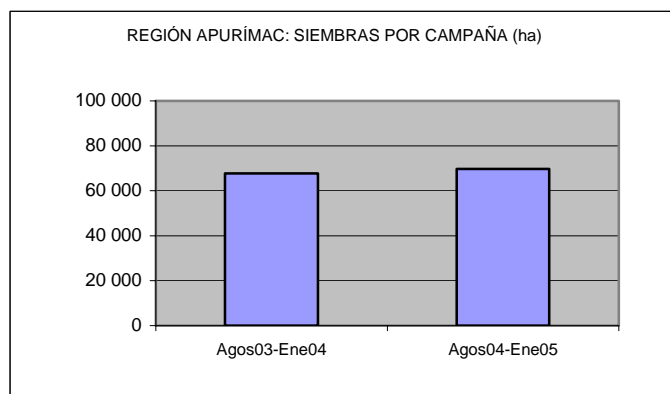

2. Sector pesca

Durante enero, la extracción de peces ascendió a 5 330 kg de los cuales 3 930 kg fueron de pejerrey, 640 kg de trucha, 320 kg de carpa y 440 kg de especies nativas. Se registró un descenso de 47 por ciento con relación a su similar del 2004.

Por otro lado, durante el mes el volumen de comercialización de productos hidrobiológicos procedentes de la costa fue de 9 368 kg, mayor en 44 por ciento al de enero 2004.

ESPECIE	2004		2005	Variación % 2005/2004 Enero
	Enero	Diciembre	Enero	
TOTAL EXTRACCIÓN	10 103	3 832	5 330	-47,2
Pejerrey (kg.)	9 600	3 326	3 930	-59,1
Trucha (Kg.)	223	254	640	187,0
Carpa (Kg.)	250	210	320	28,0
Especies Nativas 2/	30	42	440	1 366,7
TOTAL COMERCIALIZACIÓN	6 486	7 175	9 368	44,4

Fuente: Dirección Regional de Producción - Andahuaylas

3. Sector energía

Para enero, la generación de energía eléctrica fue de 3 231 mwh, monto mayor en 3,5 por ciento al registrado en similar mes del 2004, debido al incremento en la generación de energía hidráulica (3,8 por ciento).

Asimismo, la venta de energía fue de 2 217 mwh, mayor en 9 por ciento a lo comercializado en enero 2004, explicado por el incremento en la demanda de energía de baja tensión (8,5 por ciento). Cabe señalar que la venta de energía eléctrica en su totalidad se destinó al mercado regulado.

	2004		2005	Variación % 2005/2004 Enero
	Ene	Dic	Enero	
GENERACION DE ENERGIA				
TOTAL ENERGIA	3 122	2 784	3 231	3,5
Hidráulica	3 114	2 763	3 231	3,8
Térmica	9	21	0	-100,0
VENTA DE ENERGIA ELECTRICA				
TOTAL VENTA ENERGIA	2 041	3 104	2 217	8,6
MERCADO REGULADO	2 041	2 334	2 217	8,6
Media Tensión	226	241	247	9,3
Baja Tensión	1 815	2 093	1 970	8,5
Alumbrado Público	213	227	227	6,6
No Residencial	331	396	349	5,4
Residencial	1 271	1 470	1 394	9,7
Otros	0	0	0	-
MERCADO LIBRE		770		

Fuente: EGEMSA, Electro Sur Este S.A.A.

4. Sector turismo

En enero, arribaron a los hospedajes de Apurímac 7 500 turistas, flujo que en comparación con igual mes del 2004 registró una disminución 13 por ciento. Los sucesos subversivos a inicio del mes en esta región

tuvieron mayor impacto entre los extranjeros, que registraron un flujo menor en 19 por ciento.

De igual manera, las noches pernoctadas en esta región sumaron 9 468, 14 por ciento menos que en enero 2004.

	2004		2005	Variación % 2005/2004 Enero
	Ene	Dic	Enero	
ARRIBOS	8 588	7 888	7 500	-12,7
Nacionales	8 458	7 762	7 395	-12,6
Extranjeros	130	126	105	-19,4
PERNOCTES	10 979	9 962	9 468	-13,8
Nacionales	10 827	9 809	9 345	-13,7
Extranjeros	152	153	123	-18,8

Fuente: Dirección Regional de Comercio Exterior y Turismo - Apurímac

III. FINANZAS PÚBLICAS

1.1. Ingresos Corrientes del Gobierno Central

Este mes, los ingresos corrientes del Gobierno Central en la región Apurímac sumaron S/. 2,28 millones, cifra que, en términos reales, registró una disminución de 6,0 por ciento en comparación con el mismo mes del 2004.

Los ingresos tributarios, que representan apenas el 31 por ciento de los ingresos al Fisco en Apurímac, se contrajeron 7 por ciento, debido principalmente a la menor recaudación del Impuesto General a las Ventas (-14 por ciento) y otros tributos entre los que se considera el Impuesto Extraordinario de Solidaridad (-58 por ciento).

Asimismo, los Ingresos no tributarios fueron menores (-6 por ciento) debido a que la ONP y EsSalud mostraron decrecimiento en sus ingresos (-3,8 y -8,1 por ciento, respectivamente).

En el período febrero 2004-enero 2005, los ingresos corrientes del Gobierno Central mostraron una tasa de crecimiento promedio mensual de 0,4 por ciento. Los ingresos tributarios y los no tributarios tuvieron igual ritmo de expansión.

REGIÓN APURÍMAC: INGRESOS CORRIENTES DEL GOBIERNO CENTRAL (S/.)

	2004		2005	Variación % 2005/2004 Enero
	Ene	Dic	Enero	
TOTAL	2 357 356	2 100 429	2 282 703	-6,0
I. INGRESOS TRIBUTARIOS	742 567	659 317	713 946	-6,7
1. Impto a los ingresos	349 863	373 868	423 147	17,4
2. Impto General a las Ventas (IGV)	262 222	169 225	232 944	-13,8
3. Impto Selectivo al Consumo (ISC)	2 265	2 100	3 052	30,8
4. Otros Ingresos Tributarios	128 217	114 123	54 803	-58,5
II. INGRESOS NO TRIBUTARIOS	1 614 789	1 441 112	1 568 757	-5,7
1. Fonavi	0	0	0	-,-
3. ONP	522 117	398 630	517 240	-3,8
4. ESSALUD	1 062 141	996 437	1 005 685	-8,1
5. Otros	30 531	46 045	45 832	45,7

FUENTE: SUNAT - SUNAD

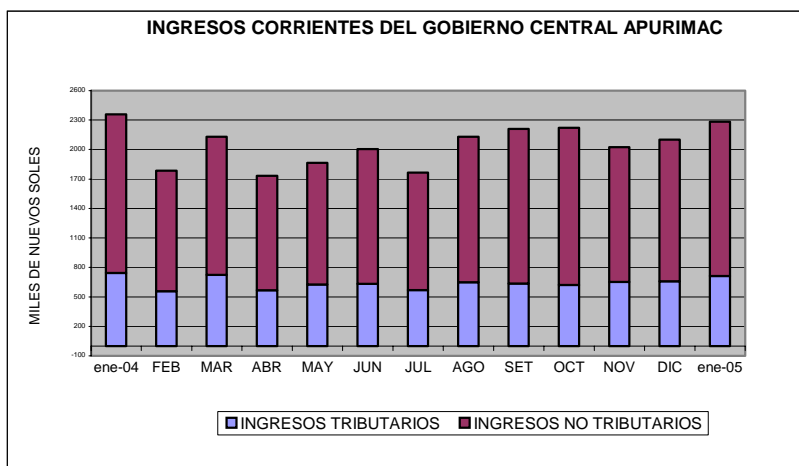

IV. MONEDA Y CRÉDITO

1. Liquidez del sistema financiero

Este mes, la liquidez en el sistema financiero regional fue de S/. 59,36 millones, inferior en 1,3 por ciento en comparación con diciembre, debido al sistema

bancario, cuyas entidades en conjunto registraron una caída de 4,1 por ciento en sus captaciones.

En comparación con enero 2004, la liquidez en la región creció 2,8 por ciento; los sistemas bancario y no bancario registraron mayores captaciones (2,9 y 2,6 por ciento). Las entidades cuyos depósitos crecieron en mayor medida fueron Banco de crédito (3,2 por ciento) en el sistema bancario y CMAC Arequipa (103 por ciento) en el sistema no bancario.

En el último año, la liquidez en moneda nacional se expandió 15 por ciento, mientras que en moneda extranjera se contrajo 10 por ciento. La fortaleza del nuevo sol continuó acentuándose.

Finalmente, los depósitos de ahorro continuaron como la modalidad más utilizada por los agentes económicos, constituyendo el 33,9 por ciento del total de la liquidez.

REGIÓN APURÍMAC: DEPÓSITOS EN EL SISTEMA FINANCIERO
(Saldo en miles de S/.)

Entidades Financieras	2004		2005	VAR. % REAL	
	Ene	Dic	Ene	Ene 2005/2004	Ene 2005/dic 2004
I. SISTEMA BANCARIO	30 799	34 048	32 621	2,9	-4,1
Agrario	0	0	0	--	--
Crédito	28 444	31 405	30 211	3,2	-3,8
Nación	0	0	0	--	--
Del Trabajo	2 355	2 613	2 410	-0,6	-7,8
II. SISTEMA NO BANCARIO	25 320	26 132	26 741	5,6	2,1
Caja Municipal Arequipa	1 668	3 350	3 493	103,5	4,3
Caja Municipal Cusco	17 569	16 717	17 170	-5,0	2,7
CRAC Quillabamba	6 083	6 064	6 078	-3,1	0,2
TOTAL	56 119	60 150	59,363	2,8	-1,3
TOTAL M/N	28 618	34 573	33 832	15,2	-2,1
TOTAL M/E	27 501	25 577	25 531	-10,1	-0,1

Fuente: Entidades Financieras

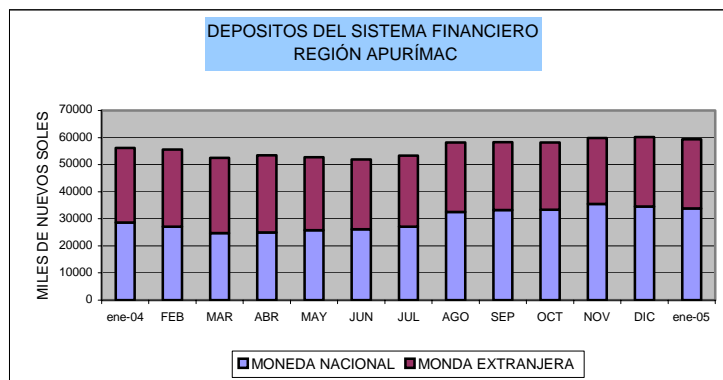

2. Crédito al sector privado

Al finalizar enero, el saldo de las colocaciones del sistema financiero en la región fue de S/. 41,59 millones, menor en 2,7 por ciento comparado con diciembre, debido a la contracción en el volumen de créditos del sistema no bancario (-3,1 por ciento); las 3 instituciones de este subsector tuvieron una evolución negativa. Cabe destacar, sin embargo, que el Banco del Trabajo incrementó sostenidamente sus colocaciones desde octubre 2004.

Las colocaciones, con relación a enero 2004, se contrajeron 5,1 por ciento, explicado por los menores montos prestados por el sistema bancario (-25,4 por

ciento) y por el no bancario (-3,0 por ciento). Banco de Crédito mantuvo una política conservadora estricta.

En el último año los créditos en moneda nacional se redujeron 8,9 por ciento y en moneda extranjera aumentaron 3,3 por ciento. Continuó como menos oneroso para los agentes económicos asumir compromisos en dólares.

El sector económico que absorbió la mayor proporción de los recursos fue Comercio (45,5 por ciento del total), aunque agricultura e industria también registraron volúmenes importantes.

REGIÓN APURÍMAC: COLOCACIONES DEL SISTEMA FINANCIERO
(Saldo en miles de S/.)

Entidades Financieras	2004		2005	VAR. % REAL	
	Ene	Dic	Ene	Ene 2005/2004	Ene 2005/dic 2004
I. SISTEMA BANCARIO	3 972	3 009	3 051	-25,4	1,4
Agrario	0	0	0	-,-	-,-
Crédito	1 929	950	921	-53,6	-3,0
Nación	0	0	0	-,-	-,-
Del Trabajo	2 043	2 059	2 130	1,3	3,5
II. SISTEMA NO BANCARIO	38 608	39 761	38 543	-3,0	-3,1
Caja Municipal Cusco	8 707	8 947	8 759	-2,3	-2,1
Caja Municipal Arequipa	27 347	27 791	26 855	-4,6	-3,4
CRAC Quillabamba	2 554	3 022	2 929	11,4	-3,1
TOTAL	42 580	42 769	41 594	-5,1	-2,7
TOTAL M/N	29 285	28 122	27 463	-8,9	-2,3
TOTAL M/E	13 295	14 647	14 132	3,3	-3,5

Fuente: Entidades Financieras

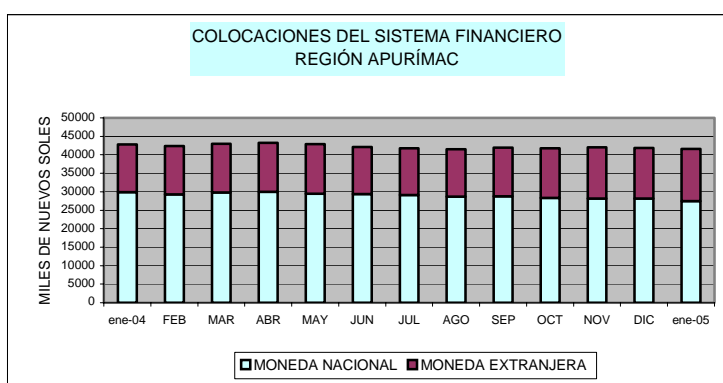

Finalmente, el coeficiente de cartera pesada en el sistema financiero regional fue de 9,61 por ciento, con

la del sistema bancario como la mayor (24,22 por ciento).

REGIÓN APURÍMAC: COEFICIENTES DE CARTERA PESADA
(En porcentajes)

Entidades Financieras	Ene-2004	Dic-2004	Ene-2005
I. SISTEMA BANCARIO	33,07	23,74	24,22
Agrario	-	-	-
Crédito	68,10	20,46	22,05
Nación	-	-	-
Del Trabajo	0,00	25,25	25,16
II. SISTEMA NO BANCARIO	4,82	7,16	8,45
Caja Municipal Arequipa	3,61	4,59	5,51
Caja Municipal Cusco	4,52	7,47	8,92
CRAC Quillabamba	12,21	11,90	12,92
TOTAL	7,46	8,33	9,61

1/ (Colocaciones vencidas + cobranza judicial)/(total de colocaciones)

Fuente: Entidades Financieras

3. Tasas de interés en moneda nacional

Con relación al mes anterior, la tasa de interés activa para sobregiros disminuyó en 11,1 puntos porcentuales, para préstamos a plazo menor a 360 días y préstamos a plazo mayores a 360 días aumentaron en 0,4 y 0,1 puntos porcentuales, respectivamente.

De otro lado, la tasa de interés para ahorros disminuyó en 0,1 puntos porcentuales, para depósitos a plazo entre 180 y 359 días aumentó en 0,1 puntos porcentuales y para depósitos mayores a 360 días se mantuvieron constantes.

TASAS DE INTERÉS ACTIVAS Y PASIVAS EN MONEDA NACIONAL						
Periodo	Tasas Activas			Tasas Pasivas		
	Préstamos y Descuentos			Ahorro	Plazo Días	
	Sobregiro	hasta 360 días	Más de 360 días		180-359 días	360 a más días
2004						
Ene	70,5	14,5	26,5	1,3	4,2	6,9
Feb	70,5	14,9	26,2	1,4	4,1	7,0
Mar	61,3	14,8	27,6	1,4	3,9	7,0
Abr	48,1	14,2	27,5	1,3	3,8	7,0
May	47,2	14,5	27,5	1,3	3,8	7,1
Jun	45,2	14,7	27,0	1,3	3,8	7,1
Jul	35,3	14,5	26,9	1,2	3,8	7,1
Ago	43,7	14,4	26,8	1,2	3,9	7,1
Sep	47,3	14,3	26,1	1,2	3,9	7,1
Oct	39,2	14,2	25,6	1,2	4,0	7,0
Nov	37,4	14,2	25,0	1,2	4,2	7,0
Dic	57,9	14,7	25,7	1,3	4,4	6,9
2005						
Ene	46,8	15,1	25,8	1,2	4,5	6,9

Fuente: SBS.

4. Tasas de interés en moneda extranjera

En enero, la tasa de interés para sobregiros disminuyó en 5,4 puntos porcentuales, la tasa para préstamos con plazo hasta 360 días aumentó en 0,1 puntos porcentuales en tanto que para plazo mayor de 360 días se mantuvieron constantes. En cuanto a las tasas

pasivas, las de ahorro se mantuvieron constantes, las tasas para depósitos con plazo menores a 360 días aumentaron en 0,1 puntos porcentuales y las de plazo mayores a 360 días disminuyeron en 0,1 puntos porcentuales.

TASAS DE INTERÉS ACTIVAS Y PASIVAS MONEDA EXTRANJERA						
Periodo	Tasas Activas			Tasas Pasivas		
	Préstamos y Descuentos			Ahorro	Plazo Días	
	Sobregiro	hasta 360 días	Más de 360 días		180-359 días	360 a más días
2004						
Ene	26,8	7,3	9,8	0,6	1,6	3,2
Feb	26,7	7,1	9,7	0,6	1,6	3,1
Mar	21,5	7,3	10,1	0,6	1,5	3,2
Abr	20,9	7,1	10,2	0,6	1,5	3,1
May	19,1	6,9	10,4	0,6	1,5	3,1
Jun	20,1	6,7	10,5	0,6	1,7	3,1
Jul	20,8	6,7	10,7	0,6	1,7	3,0
Ago	18,9	6,9	10,8	0,6	1,7	2,9
Sep	22,9	7,4	10,8	0,6	1,7	2,9
Oct	24,5	7,6	10,9	0,6	1,8	2,9
Nov	22,6	7,6	11,0	0,6	1,8	2,9
Dic	21,2	7,7	11,0	0,6	1,8	2,9
2005						
Ene	15,8	7,8	11,0	0,6	1,9	2,8

Fuente: SBS.

CUADRO 01

APURIMAC: ÍNDICE DE PRECIOS AL CONSUMIDOR

(Año base 1994)

	I.P.C.	Inflación			Inflacion Mensual por Grandes Grupos de Consumo							
		Mensual	Acumulada	Anualizada	Alimentos y Bebidas	Vestido y Calzado	Alq.Viv. Comb. Elect	Muebles y Enseres	Cuidados y Cons. De Salud	Transp. y Comunic.	Esparc. Serv.Enseñ.	Otros Bienes y Ss.
2004												
Ene.	165,34	0,41	0,41	1,49	0,70	0,00	0,14	0,08	-0,08	-0,34	0,08	0,00
Feb.	165,98	0,39	0,80	1,36	0,54	0,00	0,35	0,32	-0,29	-0,26	0,00	0,58
Mar.	167,99	1,21	2,02	1,93	1,91	0,48	0,81	0,81	0,00	-0,20	0,78	0,21
Abr	167,49	-0,30	1,72	1,85	-0,78	0,18	0,34	0,00	0,00	0,16	1,10	0,00
May	166,74	-0,45	1,26	1,46	-0,83	0,03	0,06	0,00	0,00	0,18	-0,06	0,00
Jun.	166,21	-0,32	0,94	1,52	-0,85	0,00	1,02	0,00	0,00	0,21	0,00	0,00
Jul.	167,16	0,57	1,52	2,50	0,87	0,01	0,48	0,00	0,40	0,48	0,06	0,00
Ago.	167,02	-0,08	1,43	1,74	-0,06	0,00	-0,50	0,00	0,00	0,70	0,00	0,00
Set.	166,93	-0,05	1,38	1,24	-0,38	0,00	1,16	0,00	0,00	-0,43	0,00	0,00
Oct.	166,81	-0,07	1,30	1,42	-0,34	0,00	0,76	0,00	0,00	0,22	0,00	-0,07
Nov.	167,63	0,49	1,80	1,83	0,27	0,00	2,24	0,00	0,00	0,65	-0,19	0,00
Dic.	168,30	0,40	2,21	2,21	0,50	0,00	0,67	0,00	0,00	1,39	-0,34	0,00
2005												
Ene.	168,18	-0,07	-0,07	1,72	-0,08	0,00	-0,09	0,00	0,00	-0,22	-0,13	0,00

FUENTE: INEI-Abancay

CUADRO 02

TIPO DE CAMBIO PROMEDIO DEL PERIODO (Nuevos Soles por U.S. dólar) 1/
Average Exchange Rate (Nuevos Soles per dollar)

	Promedio del período <i>Period Average</i>									Fin de período <i>End of Period</i>								
	Interbancario <i>Interbanking Rate</i>			Bancario <i>Banking Rate</i>			Informal <i>Informal Rate</i>			Interbancario <i>Interbanking Rate</i>			Bancario <i>Banking Rate</i>			Informal <i>Informal Rate</i>		
	Compra <i>Bid</i>	Venta <i>Ask</i>	Promedio <i>Average</i>	Compra <i>Bid</i>	Venta <i>Ask</i>	Promedio <i>Average</i>	Compra <i>Bid</i>	Venta <i>Ask</i>	Promedio <i>Average</i>	Compra <i>Bid</i>	Venta <i>Ask</i>	Promedio <i>Average</i>	Compra <i>Bid</i>	Venta <i>Ask</i>	Promedio <i>Average</i>	Compra <i>Bid</i>	Venta <i>Ask</i>	Promedio <i>Average</i>
2001	3,506	3,508	3,507	3,505	3,508	3,507	3,503	3,505	3,504	3,443	3,444	3,444	3,441	3,446	3,444	3,445	3,448	3,447
Dic.	3,435	3,436	3,435	3,434	3,437	3,435	3,435	3,438	3,436	3,443	3,444	3,444	3,441	3,446	3,444	3,445	3,448	3,447
2002	3,516	3,517	3,517	3,515	3,518	3,517	3,513	3,517	3,515	3,512	3,514	3,513	3,513	3,515	3,514	3,524	3,527	3,525
Dic.	3,513	3,515	3,514	3,513	3,515	3,514	3,518	3,522	3,520	3,512	3,514	3,513	3,513	3,515	3,514	3,524	3,527	3,525
2003																		
dic	3,471	3,471	3,471	3,471	3,472	3,471	3,472	3,475	3,474	3,463	3,463	3,463	3,461	3,464	3,463	3,474	3,477	3,476
2004																		
Ene.	3,467	3,468	3,467	3,467	3,468	3,467	3,464	3,467	3,466	3,499	3,502	3,501	3,498	3,500	3,499	3,488	3,492	3,490
Feb.	3,483	3,484	3,485	3,483	3,484	3,484	3,477	3,480	3,478	3,473	3,473	3,473	3,472	3,473	3,473	3,468	3,471	3,469
Mar.	3,464	3,466	3,465	3,464	3,466	3,465	3,461	3,464	3,463	3,460	3,461	3,460	3,459	3,461	3,460	3,457	3,460	3,459
Abr.	3,469	3,471	3,470	3,469	3,470	3,470	3,464	3,467	3,465	3,483	3,485	3,484	3,482	3,484	3,483	3,476	3,479	3,477
May.	3,486	3,488	3,487	3,486	3,488	3,487	3,482	3,485	3,484	3,486	3,487	3,486	3,486	3,489	3,488	3,482	3,485	3,484
Jun.	3,476	3,478	3,477	3,476	3,478	3,477	3,473	3,476	3,475	3,470	3,471	3,470	3,470	3,472	3,471	3,466	3,470	3,468
Jul.	3,440	3,442	3,441	3,440	3,442	3,441	3,445	3,448	3,446	3,418	3,422	3,419	3,419	3,422	3,421	3,429	3,432	3,430
Ago.	3,393	3,396	3,395	3,395	3,396	3,395	3,394	3,398	3,396	3,354	3,357	3,356	3,355	3,358	3,357	3,340	3,344	3,342
Set.	3,355	3,360	3,357	3,357	3,358	3,358	3,350	3,354	3,352	3,340	3,343	3,341	3,341	3,342	3,342	3,338	3,341	3,339
Oct.	3,317	3,324	3,321	3,320	3,322	3,321	3,315	3,318	3,317	3,320	3,325	3,324	3,322	3,325	3,324	3,315	3,319	3,317
Nov.	3,308	3,311	3,310	3,309	3,311	3,310	3,306	3,309	3,307	3,301	3,305	3,305	3,304	3,306	3,305	3,301	3,303	3,302
Dic.	3,276	3,284	3,281	3,280	3,282	3,281	3,282	3,285	3,283	3,277	3,283	3,280	3,280	3,283	3,282	3,281	3,284	3,282
2005																		
Ene.	3,266	3,271	3,268	3,267	3,269	3,268	3,267	3,270	3,268	3,260	3,264	3,262	3,261	3,264	3,263	3,255	3,259	3,257
variación %																		
12 meses	-6,5	-6,4	-6,5	-6,5	-6,4	-6,4	-6,4	-6,4	-6,4	-6,2	-6,2	-6,2	-6,3	-6,2	-6,2	-6,2	-6,2	-6,2
acumulada	-0,6	-0,7	-0,7	-0,7	-0,7	-0,7	-0,9	-0,9	-0,9	-0,6	-0,8	-0,7	-0,8	-0,7	-0,7	-0,9	-0,9	-0,9
mensual	-0,2	-0,3	-0,3	-0,3	-0,3	-0,3	-0,4	-0,4	-0,4	-0,1	-0,2	-0,2	-0,2	-0,2	-0,2	-0,1	-0,1	-0,1

1/ La información de este cuadro se ha actualizado de la Nota Semanal.

2/ Los datos corresponden a los promedios del mes a la fecha indicada.

Fuente : BCR, SBS y Reuters

Elaboración : Gerencia de Estudios Económicos - Subgerencia del Sector Externo.

CUADRO 03

REGIÓN APURÍMAC: PRODUCCIÓN AGROPECUARIA

	2 004												Total 2 004	2 005 Ene.	Variación % Ene. 05/04
	Ene.	Feb.	Mar.	Abr.	May.	Jun.	Jul.	Ago.	Set.	Oct.	Nov.	Dic.			
1. AGROPECUARIA 1/	6 076	7 165	9 547	12 808	35 695	33 109	13 118	8 787	5 231	4 991	5 032	6 135	147 696	6 547	7,8
1.1 AGRÍCOLA 1/	1 734	2 790	6 346	9 729	32 820	29 543	9 372	4 991	1 247	1 308	1 352	2 592	103 826	2 130	22,8
1.2 PECUARIA 1/	4 342	4 375	3 201	3 079	2 875	3 566	3 746	3 796	3 983	3 683	3 680	3 543	43 870	4 418	1,7
1. AGRÍCOLA (t)	7 010	9 489	17 475	25 094	70 919	65 292	19 282	12 713	6 522	5 400	5 452	20 220	264 872	8 426	20,2
Avena grano	0	0	0	6	21	18	13	24	1	0	0	0	83	0	- .-
Cebada	0	0	0	2	821	2 986	862	242	0	0	0	0	4 913	0	- .-
Maíz amarillo duro	0	0	45	317	713	479	32	0	0	0	0	0	1 586	0	- .-
Maíz amiláceo	0	1	2 279	911	9 431	6 272	638	421	0	0	0	0	19 952	0	- .-
Quinua	0	0	0	56	165	280	10	0	0	0	0	0	511	0	- .-
Trigo	0	0	9	0	963	3 029	2 277	175	0	0	0	0	6 454	0	- .-
Kiwicha	0	0	0	7	79	34	16	1	0	0	0	0	137	0	- .-
Maswa	0	0	0	343	1 809	811	36	0	0	0	0	0	2 999	0	- .-
Oca	0	0	206	713	2 349	1 280	77	41	0	0	0	0	4 666	0	- .-
Olluco	0	0	560	1 998	5 032	3 091	304	0	0	0	0	0	10 984	0	- .-
Papa	1 629	3 127	7 035	13 566	41 395	40 424	8 919	7 617	887	1 119	1 767	1 818	129 303	2 644	62,3
Yuca	0	32	34	93	10	13	50	32	15	0	11	5	296	0	- .-
Arveja grano seco	0	18	61	107	293	280	25	39	0	0	0	0	824	0	- .-
Frijol	42	137	71	534	1 665	866	126	115	0	0	0	0	3 555	0	-100,0
Haba grano seco	2	9	11	132	845	933	536	82	0	0	0	0	2 549	0	-100,0
Tarwi	0	0	0	0	23	148	53	48	3	13	5	7	300	0	- .-
Arveja grano verde	64	72	46	85	71	46	55	77	8	29	25	15	593	2	-96,9
Haba grano verde	23	64	102	125	166	117	66	101	0	16	10	9	798	5	-79,2
Ajo	5	13	6	3	21	2	20	44	0	0	0	0	114	0	-100,0
Cebolla	25	23	29	32	38	54	25	64	5	5	4	22	325	0	-100,0
Maíz Choclo	40	103	125	44	139	112	45	105	0	0	12	53	778	17	-58,7
Tomate	0	80	135	325	54	19	103	3	9	0	5	4	737	0	- .-
Zanahoria	9	71	64	25	67	32	11	64	0	3	0	0	345	0	-100,0
Zapallo	51	56	71	280	243	57	36	27	42	16	14	17	911	37	-27,1
Plátano	26	35	20	18	6	3	12	5	26	30	0	0	182	44	69,8
Papayo	31	62	52	47	118	211	153	81	93	81	0	0	929	90	194,8
Tuna	1 100	1 419	1 298	805	30	0	0	0	0	0	0	0	4 652	1 318	19,9
Caña para alcohol	595	610	1 973	1 110	624	110	796	190	1 125	0	0	15 000	22 133	200	-66,4
Alfalfa	2 924	2 799	2 514	2 514	2 896	2 674	2 903	2 657	4 212	3 751	3 553	3 271	36 667	3 624	23,9
Chirimoya	0	0	0	161	228	105	53	24	8	0	0	0	582	23	- .-
Limón	10	35	47	38	34	34	9	5	9	0	0	0	222	58	494,4
Manzano	110	262	280	134	60	42	0	0	0	0	0	0	888	91	-16,9
Naranja	51	72	60	39	55	24	30	2	2	5	0	0	340	80	56,1
Palto	90	105	109	140	118	164	83	40	15	190	0	0	1 054	49	-45,5
Anís	0	0	0	0	53	85	340	43	0	0	0	0	521	0	- .-
Avena forrajera	133	166	158	168	161	335	527	140	50	89	46	0	1 972	70	-47,4
Cebada forrajera	53	118	73	218	123	122	39	206	12	53	0	0	1 016	75	42,9

Fuente: Dirección Regional Agraria Cusco

1/: Valor en Miles de Nuevos Soles de 1994.

CUADRO 04

REGIÓN APURÍMAC: SIEMBRAS POR CAMPAÑA (ha)

CULTIVOS	Camp. 03-04	2004					2005	Variación %	
	Ago. 03-Ene. 04	Ago.	Set.	Oct.	Nov.	Dic.	Ene.	Ene. 05/04	Ago.-Ene. 05/04
Total	67 641	893	7 358	26 510	16 448	9 728	8 807	-38,5	3,1
Avena grano	166	0	0	12	23	21	41	-60,3	-42,5
Cebada	6 055	0	145	886	1 547	1 507	1 672	-53,6	-4,9
Maíz amarillo duro	1 165	2	19	136	484	757	761	58,2	85,2
Maíz amiláceo	24 008	285	3 578	11 282	6 148	1 431	553	-50,3	-3,0
Quinua	665	0	44	393	175	47	5	-91,4	-0,2
Trigo	6 399	0	0	238	878	2 740	2 431	-39,6	-1,8
Kiwicha	161	0	0	13	14	7	1	-94,7	-78,5
Maswa	664	0	115	345	157	28	0	-100,0	-2,9
Oca	954	6	157	648	254	21	0	-100,0	13,8
Olluco	2 388	46	684	1 404	438	20	20	-91,8	9,4
Papa	14 739	333	1 937	7 632	4 640	1 098	510	83,5	9,6
Yuca	45	2	2	24	4	4	5	-53,3	-8,0
Arveja grano seco	881	0	31	199	151	133	115	-58,5	-28,6
Frijol	4 221	102	122	667	718	1 464	1 741	-35,9	14,0
Haba grano seco	3 153	17	176	1 523	604	346	295	-53,4	-6,1
Tarwi	447	0	57	252	37	1	6	-70,0	-21,3
Arveja grano verde	172	18	31	163	18	5	17	-74,9	46,5
Haba grano verde	238	13	61	218	14	12	15	-71,4	40,2
Ajo	17	1	1	10	2	2	2	100,0	10,2
Cebolla	36	5	4	12	2	1	14	10,5	2,6
Maíz Choclo	82	21	47	110	4	0	133	2116,7	284,1
Tomate	80	4	4	47	0	0	6	-49,8	-23,4
Zanahoria	39	1	7	16	15	4	8	-24,2	29,0
Zapallo	89	21	7	57	7	14	7	-62,4	25,4
Plátano	2	0	0	7	0	0	0	-100,0	165,3
Papayo	5	0	0	4	3	0	0	-100,0	44,4
Tuna	38	0	2	0	0	0	21	162,5	-40,8
Caña para alcohol	21	0	0	0	0	0	4	700,0	-79,8
Alfalfa	28	0	0	24	0	6	23	-12,8	85,0
Chirimoya	0	0	0	0	0	0	0	-100,0	0,0
Limón	1	0	1	0	0	0	1	85,2	177,8
Manzano	12	4	2	0	0	0	2	-1,5	-40,6
Naranja	1	0	1	0	0	0	0	-	100,0
Palto	52	0	1	4	0	8	2	-94,1	-71,2
Anís	350	0	90	105	105	0	380	8,6	94,3
Avena forrajera	200	11	22	29	3	4	6	-88,2	-62,8
Cebada forrajera	70	2	14	55	5	48	10	-44,4	90,4

Fuente:Ministerio de Agricultura - Región Agraria - Dirección de Información Agraria

CUADRO 05

REGIÓN APURIMAC: AVANCE DE LA ACTIVIDAD AGRÍCOLA

CULTIVOS	Siembras Campaña 03-04 Ago. 03-Ene. 04 ha	2004				Siembras Campaña 04-05 Ago.04-Ene.05 ha	2005			
		Enero					Enero			
		Perdidas ha	Cosechas ha	Produc. t	Rendimiento t / ha		Perdidas ha	Cosechas ha	Produc. t	Rendimiento t / ha
Total	67 641	264	251	7 010	27,9798	69 745	218	269	8 426	31,3252
Avena grano	166	0	0	0	--	96	0	0	0	--
Cebada	6 055	3	0	0	--	5 757	42	0	0	--
Maíz amarillo duro	1 165	46	0	0	--	2 158	0	0	0	--
Maíz amiláceo	24 008	101	0	0	--	23 276	48	0	0	--
Quinua	665	1	0	0	--	664	5	0	0	--
Trigo	6 399	0	0	0	--	6 287	3	0	0	--
Kiwicha	161	0	0	0	--	35	0	0	0	--
Maswa	664	0	0	0	--	645	1	0	0	--
Oca	954	0	0	0	--	1 086	5	0	0	--
Olluco	2 388	0	0	0	--	2 612	20	0	0	--
Papa	14 739	16	139	1 629	11,7216	16 150	50	240	2 644	11,0156
Yuca	45	0	0	0	--	41	0	0	0	--
Arveja grano seco	881	0	0	0	--	629	1	0	0	--
Frijol	4 221	5	39	42	1,0667	4 814	0	0	0	--
Haba grano seco	3 153	2	2	2	0,8000	2 961	24	0	0	--
Tarwi	447	0	0	0	--	352	1	0	0	--
Arveja grano verde	172	11	23	64	2,8396	252	1	1	2	1,9500
Haba grano verde	238	0	7	23	3,3926	333	0	2	5	2,4000
Ajo	17	0	1	5	4,8800	18	0	0	0	--
Cebolla	36	0	4	25	7,1143	37	0	0	0	--
Maíz Choclo	82	0	13	40	3,0491	315	0	5	17	3,3400
Tomate	80	2	0	0	--	61	0	0	0	--
Zanahoria	39	0	1	9	9,0000	51	0	0	0	--
Zapallo	89	2	7	51	7,8462	112	0	4	37	9,3000
Plátano (31 ha) 1/	2	0	0	26	--	7	0	0	44	--
Papayo (36 ha) 1/	5	0	0	31	--	7	0	0	90	--
Tuna (1006 ha) 1/	38	8	0	1 100	--	23	0	0	1 318	--
Caña para alcohol (183 ha) 1/	21	5	0	595	--	4	3	0	200	--
Alfalfa (345 ha) 1/	28	46	0	2 924	--	53	7	0	3 624	--
Chirimoya (99ha) 1/	0	4	0	0	--	0	0	0	23	--
Limón (29 ha) 1/	1	1	0	10	--	2	0	0	58	--
Manzano (64 ha) 1/	12	6	0	110	--	7	0	0	91	--
Naranja (47 ha) 1/	1	1	0	51	--	1	0	0	80	--
Palto (83 ha) 1/	52	5	0	90	--	15	0	0	49	--
Anís	350	0	0	0	--	680	9	0	0	--
Avena forrajera	200	0	12	133	11,0833	75	0	8	70	8,7500
Cebada forrajera	70	0	4	53	13,1250	134	0	9	75	8,3333

Fuente: Dirección Regional Agraria Apurímac.

CUADRO 06

REGIÓN APURÍMAC: PRODUCCIÓN PECUARIA

	2004												Total 2004	2005 Ene.	Variación % Ene. 05/04
	Ene.	Feb.	Mar.	Abr.	May.	Jun.	Jul.	Ago.	Set.	Oct.	Nov.	Dic.			
2. PECUARIA (t)	2 199	2 178	1 494	1 724	1 452	1 923	2 014	2 091	1 826	1 686	1 640	2 045	22 272	3 980	81,0
2.1 CARNE	723	728	725	717	753	941	1 031	1 008	1 123	964	968	874	10 555	823	13,7
Aves	67	71	72	74	71	65	64	53	65	62	60	73	796	73	8,8
Vacunos	287	262	267	286	308	342	406	429	477	482	472	360	4 378	274	-4,6
Ovinos	96	115	101	97	88	91	78	87	84	77	77	77	1 069	105	9,2
Porcinos	215	192	206	191	194	265	217	219	259	278	303	280	2 819	198	-8,3
Caprinos	20	15	19	19	20	39	30	33	32	29	31	27	313	19	-2,2
Alpacas	22	57	42	32	60	112	214	163	159	23	11	37	931	143	542,5
Llamas	8	9	11	11	3	17	13	14	12	4	4	14	120	5	-39,6
Cuyes	8	8	8	8	9	9	9	9	9	9	9	6	100	6	-18,9
Conejos	0	0	0	0	0	0	0	0	27	0	0	0	30	0	129,4
2.2 HUEVOS	7	8	8	8	8	8	8	8	8	8	6	8	94	20	194,7
2.3 LECHE	1 175	1 160	687	972	691	975	975	1 075	695	713	666	1 163	10 946	3 089	163,0
2.4 LANAS Y FIBRAS	294	282	73	27	0	0	0	0	0	0	0	0	675	49	-83,3
Lana de oveja	258	232	49	14	0	0	0	0	0	0	0	0	553	49	-81,0
Fibra de alpaca	14	34	18	7	0	0	0	0	0	0	0	0	73	0	-100,0
Fibra de llama	21	15	7	6	0	0	0	0	0	0	0	0	49	0	-99,5

Fuente: Dirección Regional Agraria Cusco

CUADRO 07

REGIÓN APURÍMAC: BENEFICIO DE GANADO

(Unidades y toneladas)

	2004												TOTAL 2004	2005 Ene.	Variación % Ene. 05/04
	Ene.	Feb.	Mar.	Abr.	May.	Jun.	Jul.	Ago.	Set.	Oct.	Nov.	Dic.			
TOTAL															
Nº de cabezas	5 482	5 362	4 813	5 464	6 251	5 487	9 366	8 077	9 058	8 150	7 772	7 559	82 841	7 829	42,8
Toneladas	284	274	250	279	280	230	353	346	3 608	368	364	364	3 751	380	33,9
VACUNOS															
Nº de cabezas	1 539	1 519	1 228	1 307	1 351	1 092	1 755	1 940	1 993	2 128	2 182	2 284	20 318	2 223	44,4
Toneladas	175	170	141	151	154	128	201	217	218	227	235	251	2 267	245	40,1
OVINOS															
Nº de cabezas	1 639	1 548	1 328	1 612	2 039	2 453	3 125	2 699	2 427	2 325	2 382	2 505	26 082	2 382	45,3
Toneladas	18	16	14	18	22	25	32	28	25	24	25	26	273	24	34,0
CAPRINOS															
Nº de cabezas	827	865	688	721	1 194	642	2 684	1 702	2 811	1 678	1 398	1 222	16 432	1 250	51,1
Toneladas	9	9	7	8	13	6	28	18	29	18	15	13	175	13	49,0
PORCINOS															
Nº de cabezas	1 477	1 430	1 569	1 824	1 667	1 300	1 802	1 481	1 687	1 829	1 730	1 453	19 249	1 858	25,8
Toneladas	82	79	87	102	91	71	91	76	86	95	88	71	1 019	94	15,5
ALPACAS															
Nº de cabezas	0	0	0	0	0	0	0	255	140	190	80	95	760	116	- . -
Toneladas	0	0	0	0	0	0	0	6	3	4	2	2	18	3	- . -

FUENTE: Oficina de Información Agraria (O.I.A) de la Sub-Dirección Regional del Ministerio de Agricultura de Apurímac.

CUADRO 08

REGIÓN APURÍMAC: PRECIOS EN CHACRA DE PRODUCTOS AGROPECUARIOS (SOLES X KILO)

	2004												2005
	Ene.	Feb.	Mar.	Abr.	May.	Jun.	Jul.	Ago.	Set.	Oct.	Nov.	Dic.	Ene.
Avena grano	s.i.	s.i.	s.i.	0,20	0,77	0,89	0,89	0,62	1,00	s.i.	s.i.	s.i.	s.i.
Cebada	s.i.	s.i.	s.i.	0,30	0,41	0,39	0,45	0,41	s.i.	s.i.	s.i.	s.i.	s.i.
Maíz amarillo duro	s.i.	s.i.	s.i.	0,65	0,54	0,58	0,58	s.i.	s.i.	s.i.	s.i.	s.i.	s.i.
Maíz amiláceo	s.i.	s.i.	s.i.	0,75	0,88	0,84	0,84	0,76	s.i.	s.i.	s.i.	s.i.	s.i.
Quinua	s.i.	s.i.	s.i.	1,34	1,16	2,43	1,58	s.i.	s.i.	s.i.	s.i.	s.i.	s.i.
Trigo	s.i.	s.i.	s.i.	s.i.	0,59	0,74	0,70	0,65	s.i.	s.i.	s.i.	s.i.	s.i.
Kiwicha	s.i.	s.i.	s.i.	2,50	2,50	s.i.	2,08	s.i.	s.i.	s.i.	s.i.	s.i.	s.i.
Maswa	s.i.	s.i.	s.i.	0,29	0,30	0,29	0,28	s.i.	s.i.	s.i.	s.i.	s.i.	s.i.
Oca	s.i.	s.i.	0,31	0,32	0,32	0,29	0,28	0,25	s.i.	s.i.	s.i.	s.i.	s.i.
Olluco	s.i.	s.i.	0,48	0,32	0,37	0,36	0,36	s.i.	s.i.	s.i.	s.i.	s.i.	s.i.
Papa	0,60	0,48	0,32	0,31	0,38	0,41	0,38	0,44	0,47	0,39	0,28	0,29	0,19
Yuca	s.i.	0,80	0,70	0,70	0,70	0,80	0,70	s.i.	s.i.	s.i.	s.i.	s.i.	s.i.
Arveja grano seco	s.i.	s.i.	s.i.	1,09	1,26	1,32	0,99	1,04	s.i.	s.i.	s.i.	s.i.	s.i.
Frijol	1,30	1,32	1,47	1,11	1,44	1,44	1,64	1,65	s.i.	s.i.	s.i.	s.i.	s.i.
Haba grano seco	s.i.	s.i.	s.i.	1,01	1,00	1,18	0,98	1,05	s.i.	s.i.	s.i.	s.i.	s.i.
Tarwi	s.i.	s.i.	s.i.	s.i.	1,26	1,50	1,43	1,58	1,60	1,64	1,37	1,74	s.i.
Arveja grano verde	0,53	0,52	0,64	0,55	0,54	0,55	0,56	0,83	0,70	0,48	0,45	0,42	0,60
Haba grano verde	0,34	0,39	0,37	0,35	0,36	0,37	0,38	0,41	s.i.	0,40	0,43	0,46	0,30
Ajo	1,90	2,25	2,00	1,10	2,29	2,00	1,53	1,52	s.i.	s.i.	s.i.	s.i.	s.i.
Cebolla	0,59	0,54	0,77	0,57	0,68	0,57	0,56	0,52	0,48	s.i.	s.i.	0,53	s.i.
Maíz choclo	s.i.	s.i.	s.i.	s.i.	0,30	0,30	0,30	0,40	s.i.	s.i.	s.i.	s.i.	s.i.
Tomate	s.i.	0,48	0,48	0,55	0,60	s.i.	0,45	s.i.	s.i.	s.i.	s.i.	s.i.	s.i.
Zanahoria	0,50	0,43	0,32	0,37	0,36	0,35	0,33	0,42	s.i.	s.i.	s.i.	s.i.	s.i.
Zapallo	0,33	0,29	0,24	0,26	0,28	0,27	0,30	0,30	0,30	0,22	0,30	0,21	0,23
Plátano	0,43	0,45	0,48	0,40	0,45	0,43	0,45	0,45	s.i.	s.i.	s.i.	s.i.	0,44
Papaya	0,56	0,70	0,58	0,64	0,65	0,68	0,67	0,65	s.i.	s.i.	s.i.	s.i.	0,80
Tuna	0,23	0,24	0,27	0,27	s.i.	s.i.	s.i.	s.i.	s.i.	s.i.	s.i.	s.i.	0,29
Caña para alcohol	0,19	0,28	0,29	0,26	0,18	s.i.	0,20	1,40	2,53	s.i.	s.i.	s.i.	0,19
Alfalfa	0,22	0,24	0,64	0,23	0,23	0,24	0,24	0,28	0,56	0,25	0,22	0,22	0,21
Chirimoya	s.i.	s.i.	s.i.	0,97	1,03	0,97	0,93	s.i.	s.i.	s.i.	s.i.	s.i.	0,90
Limón	0,47	0,47	0,50	0,57	s.i.	s.i.	s.i.	s.i.	s.i.	s.i.	s.i.	s.i.	0,74
Manzana	0,39	0,39	0,40	0,39	s.i.	s.i.	s.i.	s.i.	s.i.	s.i.	s.i.	s.i.	0,40
Naranja	0,37	0,38	0,33	0,40	s.i.	s.i.	s.i.	s.i.	s.i.	s.i.	s.i.	s.i.	0,34
Palta	0,88	0,88	0,84	0,98	0,94	0,90	s.i.	s.i.	s.i.	s.i.	s.i.	s.i.	0,99
Anís	s.i.	s.i.	s.i.	s.i.	4,00	4,00	4,00	3,50	s.i.	s.i.	s.i.	s.i.	s.i.
Avena forrajera	0,22	0,22	0,20	0,20	0,21	0,21	0,42	0,25	0,19	0,20	0,20	s.i.	0,16
Cebada forrajera	0,22	0,22	0,19	0,21	0,20	0,19	0,29	0,24	0,20	0,21	s.i.	s.i.	0,16
Gallina	5,50	5,60	5,70	5,48	5,47	5,49	5,50	5,50	5,50	5,50	5,50	5,50	5,50
Ovino	3,00	3,00	3,00	3,00	3,00	3,00	3,00	3,00	3,00	3,00	3,00	3,00	3,00
Porcino	4,00	4,00	4,00	4,00	4,00	4,00	4,00	3,50	3,50	3,50	3,50	3,50	3,50
Vacuno	3,50	3,50	3,50	3,50	3,50	3,50	3,50	3,50	3,50	3,50	3,50	3,50	3,50
Alpaca	2,80	2,80	2,80	3,00	3,00	3,00	3,00	3,00	3,00	3,00	3,00	3,00	3,00
Caprino	2,50	2,50	2,50	2,50	2,50	2,50	2,50	2,50	2,50	2,50	2,50	2,50	2,50
Llama	2,80	2,80	2,80	3,00	3,00	3,00	3,00	3,00	3,00	3,00	3,00	3,00	3,00
Cuy*	10,00	10,00	10,00	10,00	10,00	10,00	10,00	10,00	10,00	10,00	10,00	10,00	10,00
Leche (l)	1,00	1,00	1,00	1,00	1,00	1,00	1,00	0,90	0,90	0,90	0,90	0,90	0,90
Huevo (kg)	2,60	2,60	2,60	2,60	2,60	4,00	3,50	4,00	4,00	4,00	4,00	3,80	3,80
Queso (kg)	8,00	8,00	8,00	8,00	8,00	10,00	10,00	9,00	9,00	9,00	9,00	9,00	9,00
Lana de oveja (lb)	2,00	2,00	2,00	2,00	2,00	2,80	2,80	2,80	2,80	2,50	2,50	2,50	2,50
Fibra de alpaca (lb)	5,20	5,10	5,10	s.i.	s.i.	2,00	2,00	2,00	2,00	2,00	2,00	2,00	2,00
Fibra de llama	3,20	3,18	3,18	s.i.	s.i.	s.i.	s.i.	s.i.	s.i.	s.i.	s.i.	s.i.	s.i.

*: Precio en pie por unidad.

CUADRO 09

REGION APURIMAC: INDICADORES DEL SECTOR PESCA

ESPECIE	2004												Total Annual	2005 Ene.	Var. % Ene. 05/04	Precio (S/)
	Ene.	Feb.	Mar.	Abr.	May.	Jun.	Jul.	Ago.	Set.	Oct.	Nov.	Dic.				
TOTAL EXTRACCIÓN	10 103	9 885	7 265	6 828	7 642	782	9 390	6 855	6 453	4 523	3 910	3 832	77 467	5 330	-47,2	
Pejerrey (kg.)	9 600	8 947	6 707	6 273	6 900	200	8 565	6 200	5 850	3 850	3 350	3 326	69 767	3 930	-59,1	5,00
Laguna Pacucha	9 600	8 947	6 707	6 273	6 900	0	8 385	6 200	5 850	3 850	3 350	3 326	69 387	3 930	-59,1	
Otras lagunas	0	0	0	0	0	200	180	0	0	0	0	0	380	0	-	
Trucha (Kg.)	223	560	307	240	480	320	580	350	243	335	282	254	4 174	640	187,0	
Criaderos 1/	223	560	307	240	480	320	580	350	243	335	282	254	4 174	640	187,0	8,00
Ríos y lagunas	0	0	0	0	0	0	0	0	0	0	0	0	0	0	-	
Carpa (Kg.)	250	350	225	280	230	230	210	270	310	266	240	210	3 071	320	28,0	5,00
Especies Nativas 2/	30	28	26	35	32	32	35	35	50	72	38	42	455	440	1366,7	
TOTAL COMERCIALIZACIÓN	6 486	12 830	14 178	9 901	8 903	6 992	7 251	9 825	10 908	9 811	8 996	7 175	113 256	9 368	44,4	
Pejerrey	910	780	300	980	660	410	820	960	1 100	760	704	608	8 992	400	-56,0	3,00
Lorna	0	480	1 120	460	395	0	0	0	0	0	0	0	2 455	560	-	3,00
Camarón	0	20	28	38	32	0	28	40	95	32	28	22	363	16	-	25,00
Caballa	0	0	0	0	39	200	0	320	430	360	280	270	1 899	450	-	5,00
Cangrejo	213	390	1 300	263	560	18	35	51	60	49	40	93	3 071	20	-90,8	S/3,00/Doc
Choro	885	1 980	264	1 170	72	24	26	5	6	3	3	6	4 444	40	-95,5	S/2,00/Doc
Jurel o Chita	3 300	6 920	6 080	5 478	6 134	5 600	4 996	6 400	7 030	6 800	6 560	5 080	70 378	5 950	80,3	4,00
Pava	0	0	60	32	25	0	0	48	42	36	32	28	303	60	-	9,00
Trucha	0	0	0	0	0	0	0	0	0	0	0	0	0	0	-	
Carpa	0	0	0	0	0	0	0	0	0	0	0	0	0	0	-	
Especies nativas	0	0	0	0	0	0	0	0	0	0	0	0	0	0	-	
Conchitas	435	570	60	480	220	0	25	7	6	5	4	4	1 816	4	-99,1	S/3,00/Doc
Calamar	0	0	0	0	0	0	42	0	0	0	0	0	42	0	-	
Tollo	85	15	56	92	0	0	192	60	53	60	44	36	693	80	-5,9	9,00
Bonito	435	162	0	460	180	0	28	26	30	24	20	24	1 389	44	-89,9	9,00
Pulpo	0	10	0	0	0	0	0	0	0	0	0	0	10	0	-	
Almeja	0	0	0	0	0	0	0	0	0	0	0	0	0	0	-	
Caracol	0	0	0	0	0	0	0	0	0	0	0	0	0	0	-	
Corbatilla	0	0	0	0	0	0	0	0	0	0	0	0	0	0	-	
Lisa	70	0	4 480	82	280	240	0	680	710	480	312	272	7 606	312	345,7	5,00
Pota	153	430	48	170	120	300	280	65	60	30	40	32	1 728	428	179,7	3,00
Langostino	0	360	44	32	20	25	24	45	68	60	44	38	760	48	-	25,00
Mero	0	20	0	0	0	0	0	0	0	0	0	0	20	0	-	
Cojinova	0	0	0	38	43	0	75	75	78	48	46	40	443	0	-	11,00
Ojo de uva	0	0	0	48	52	0	0	0	0	0	0	0	100	25	-	8,00
Merluza	0	260	260	0	0	0	540	960	1 050	1 000	800	600	5 470	396	-	3,50
corvina	0	35	0	42	32	0	140	48	50	40	20	10	417	24	-	10,00
cabrilla	0	25	28	37	39	0	0	0	0	0	0	0	129	0	-	
otros	0	373	50	0	0	175	0	35	40	24	20	12	729	512	-	

Fuente: DISUREPE CHANKA

1/ Considera la producción de la DISUREPE-And. (criaderos Andahuaylas) y piscigranjas privadas.

2/ Considera especies antivas (orestias, bagres, suches, sardinas y otros).

CUADRO 11

REGIÓN APURIMAC: CRÉDITOS DESEMBOLSADOS POR EL BANCO DE MATERIALES

(en nuevos soles)

PROGRAMA	2004												TOTAL AÑO	2005 ENE	Var % Ene 05/04
	Ene	Feb	Mar	Abr	May	Jun	Jul	Ago	Sep	Oct	Nov	Dic			
TOTAL	92 400,0	193 820,0	108 350,0	157740	106040	27729	29040	112640	82400	0	143000	254300	1 307 459,0	16883,43	-81,7
NRO. CRÉDITOS	9	23	16	16	11	3	2	14	10	0	15	31	150	2	-77,8
AUTOCONSTRUCCIÓN	92400	193820	108350	157740	94040	27729	29040	112640	82 400		143000	254300	1 295 459	8000	-91,3
NRO. CRÉDITOS	9	23	16	16	11	3	2	14	10		15	31	150	1	-88,9
CRÉDITOS COMPLEMENTARIOS / 1					12000								12 000	--	--
NRO. CRÉDITOS					1								1	--	--
CRÉD. EXTRAORD. POR PUNTUALIDAD													0	8883,43	--
NRO. CRÉDITOS													0	1	--
VIVIENDA. NUEVA / 2													--	0	--
NRO. CRÉDITOS													--	0	--

Fuente: Banco de Materiales Unidad Operativa Cusco

/1 Programa anulado para el año 2005

/2 Nuevo programa de crédito para el año 2005

CUADRO 12

APURÍMAC: ARRIBOS A ESTABLECIMIENTOS DE HOSPEDAJE POR PAÍSES DE PROCEDENCIA

PAÍS	2004												Total Año	2005 Ene	Var % Ene 05/04
	Ene.	Feb	Mar	Abr	May	Jun	Jul	Ago	Sep	Oct	Nov	Dic			
TOTAL	8 588	7 652	8 713	7 835	7 891	8 498	9 352	9 629	8 791	9 483	9 048	7 888	103 368	7 953	-7,4
Total Nac.	8 458	7 566	8 613	7 716	7 773	8 257	8 975	9 293	8 581	9 141	8 897	7 762	101 032	7 790	-7,9
Total Ext.	130	86	100	119	118	241	377	336	210	342	151	126	2 336	163	25,4
NORTE AMÉRICA	27	9	16	31	15	80	132	42	23	79	9	26	489	18	-33,3
EE.UU.	23	5	6	29	14	72	124	35	15	67	5	15	410	11	-52,2
Canadá	4	4	10	2	1	8	8	7	8	12	4	11	79	7	75,0
CENTRO AMÉRICA	4	2	4	0	0	1	1	2	0	7	2	2	25	4	0,0
México	4	0	2	0	0	1	1	0	0	1	1	0	10	3	-25,0
Otros países	0	2	2	0	0	0	0	2	0	6	1	2	15	1	--
SUD AMÉRICA	25	13	4	12	6	17	43	28	14	53	18	9	242	31	24,0
Argentina	7	3	1	6	1	4	1	20	1	27	6	0	77	6	-14,3
Bolivia	0	0	2	0	1	2	24	0	0		2	2	33	0	--
Brasil	5	7	0	1	2	0	4	0	3	1	3	3	29	11	120,0
Chile	4	0	0	1	0	0	0	5	0	3	1	1	15	1	-75,0
Colombia	5	1	1	0	2	5	7	1	7	4	4	2	39	11	120,0
Ecuador	0	2	0	0	0	3	0	0	3	1	0	1	10	0	--
Paraguay	0	0	0	0	0	2	0	0	0	--	0	0	2	0	--
Uruguay	0	0	0	0	0	0	1	0	0	--	0	0	1	0	--
Venezuela	0	0	0	0	0	1	0	1	0	--	0	0	2	0	--
Otros países	4	0		4	0	0	6	1	0	17	2	0	34	2	-50,0
EUROPA	61	45	69	57	85	133	188	244	157	170	116	74	1 399	102	67,2
Alemania	20	8	15	10	15	24	21	14	48	29	36	29	269	10	-50,0
España	3	3	0	3	1	13	7	12	10	15	8	4	79	12	300,0
Francia	6	10	26	29	35	38	83	91	30	24	19	10	401	14	133,3
Italia	18	6	14	2	14	10	17	79	5	38	15	10	228	7	-61,1
Inglaterra	4	3	9	8	4	10	8	0	1	34	1	0	82	9	125,0
Otros países	10	15	5	5	16	38	52	48	63	30	37	21	340	50	400,0
ASIA	1	8	3	0	4	2	8	17	5	9	1	8	66	2	100,0
Japón	0	2	0	0	4	1	0	3	2	3	0	0	15	2	--
Korea	0	5	0	0	0	0	2	5	0	4	0	3	19	0	--
Otros países	1	1	3	0	0	1	6	9	3	2	1	5	32	2	100,0
OTROS	12	9	4	6	8	8	5	3	11	24	4	7	101	4	-66,7

Fuente: Dirección Regional de Industria y Turismo - Apurímac

CUADRO 13

REGIÓN APURÍMAC: PERNOCTACIONES DE TURISTAS NACIONALES Y EXTRANJEROS

PAÍS	2004												TOTAL AÑO	2005 Ene	Var % Ene 05/04
	Ene	Feb	Mar	Abr	May	Jun	Jul	Ago	Sep	Oct	Nov	Dic			
TOTAL	10 979	10 419	11 342	10 021	10 094	10 570	11 890	12 118	10 870	11 847	11 531	9 962	131 643	10 122	-7,8
Total Nac.	10 827	10 271	11 229	9 827	9 966	10 238	11 397	11 711	10 601	11 335	11 342	9 809	128 553	9 930	-8,3
Total Ext.	152	148	113	194	128	332	493	407	269	512	189	153	3 090	192	26,3
NORTE AMÉRICA	34	10	19	98	20	123	187	45	27	175	10	29	777	21	-38,2
EE.UU.	30	5	8	96	19	107	176	37	18	159	6	18	679	14	-53,3
Canadá	4	5	11	2	1	16	11	8	9	16	4	11	98	7	75,0
CENTRO AMÉRICA	5	5	4	0	0	1	1	2	0	13	2	2	35	4	-20,0
México	5	0	2	0	0	1	1	0	0	7	1	0	17	3	-40,0
Otros países	0	5	2	0	0	0	0	2	0	6	1	2	18	1	--
SUD AMÉRICA	27	62	4	13	5	25	70	57	17	93	19	9	401	34	25,9
Argentina	7	3	1	7	0	10	1	40	1	39	7	0	116	7	0,0
Bolivia	0	0	2	0	1	4	48	0	0		2	2	59	0	--
Brasil	5	54	0	1	2	0	5	0	6	7	3	3	86	12	140,0
Chile	6	0	0	1	0	0	0	5	0	3	1	1	17	1	-83,3
Colombia	5	3	1	0	2	5	7	2	7	5	4	2	43	11	120,0
Ecuador	0	2	0	0	0	3	0	0	3	7	0	1	16	0	--
Paraguay	0	0	0	0	0	2	0	0	0		0	0	2	0	--
Uruguay	0	0	0	0	0	0	1	0	0		0	0	1	0	--
Venezuela	0	0	0	0	0	1	0	9	0		0	0	10	0	--
Otros países	4	0		4	0	0	8	1	0	32	2	0	51	3	-25,0
EUROPA	68	53	79	76	90	172	220	279	209	194	152	94	1 686	121	77,9
Alemania	24	11	15	11	15	25	27	20	88	50	51	36	373	13	-45,8
España	4	4	0	14	1	34	9	19	10	15	9	6	125	14	250,0
Francia	6	13	27	31	38	48	89	97	36	24	19	12	440	15	150,0
Italia	18	6	14	3	14	10	19	84	5	38	15	12	238	7	-61,1
Inglaterra	4	3	9	11	6	12	8	0	1	34	1	0	89	12	200,0
Otros países	12	16	14	6	16	43	68	59	69	33	57	28	421	60	400,0
ASIA	2	9	3	2	4	3	10	19	5	10	2	8	77	4	100,0
Japón	0	3	0	0	4	1	0	3	2	3	0	0	16	2	--
Korea	0	5	0	0	0	0	2	5	0	4	0	3	19	0	--
Otros países	2	1	3	2	0	2	8	11	3	3	2	5	42	2	0,0
OTROS	16	9	4	5	9	8	5	5	11	27	4	11	114	8	-50,0

Fuente: Dirección Regional de Industria y Turismo - Apurímac

CUADRO 14

REGIÓN APURÍMAC: GENERACIÓN Y VENTA DE ENERGÍA ELÉCTRICA (MWH)

	2004												Total 2004	2005	Variación % Ene. 05/04
	Ene.	Feb.	Mar.	Abr.	May.	Jun.	Jul.	Ago.	Sep.	Oct.	Nov.	Dic.		Ene.	
GENERACION DE ENERGIA															
TOTAL ENERGIA	3 122	2 656	3 002	3 319	2 721	2 179	2 471	2 036	2 245	2 221	2 661	2 784	31 416	3 231	3,5
Hidráulica	3 114	2 630	2 993	3 282	2 672	2 132	2 432	2 001	2 207	2 180	2 633	2 763	31 038	3 231	3,8
Térmica	9	25	9	36	49	47	39	35	38	41	28	21	378	0	-100,0
VENTA DE ENERGIA ELECTRICA															
TOTAL VENTA ENERGIA	2 041	2 124	2 229	2 768	2 152	2 327	2 248	2 330	2 318	2 295	2 390	3 104	33 885	2 217	8,6
MERCADO REGULADO	2 041	2 124	2 229	2 768	2 152	2 327	2 248	2 330	2 318	2 295	2 390	2 334	27 556	2 217	8,6
Media Tensión	226	307	487	811	206	229	238	257	254	235	250	241	3 741	247	9,3
Baja Tensión	1 815	1 817	1 742	1 957	1 946	2 098	2 010	2 073	2 064	2 060	2 140	2 093	23 815	1 970	8,5
Alumbrado Público	213	213	199	213	206	203	192	199	227	219	227	227	2 538	227	6,6
No Residencial	331	339	329	371	362	389	383	392	392	388	407	396	4 479	349	5,4
Residencial	1 271	1 265	1 214	1 373	1 378	1 506	1 435	1 482	1 445	1 453	1 506	1 470	16 798	1 394	9,7
Otros	0	0	0	0	0	0	0	0	0	0	0	0	0	0	-
MERCADO LIBRE	0	0	0	0	0	0	0	0	0	0	0	770	6 329	0	-

Fuente: EGEMSA, Electro Sur Este S.A.A.

CUADRO 15

REGIÓN APURÍMAC: DEPÓSITOS EN EL SISTEMA FINANCIERO

(Saldo en Miles de Nuevos Soles)

ENTIDADES FINANCIERAS	2004												2005
	Ene	Feb	Mar	Abr	May	Jun	Jul	Ago	Sep	Oct	Nov	Dic	Ene
I. SISTEMA BANCARIO	30 799	30 200	27 902	29 576	28 964	28 306	28 695	33 297	32 792	32 771	34 757	34 018	32 621
Agrario	0	0	0	0	0	0	0	0	0	0	0	0	0
Crédito	28 444	28 092	25 679	27 249	26 483	25 707	25 566	30 537	30 175	30 385	32 277	31 405	30 211
Nación	0	0	0	0	0	0	0	0	0	0	0	0	0
Trabajo	2 355	2 108	2 223	2 327	2 481	2 599	3 129	2 760	2 617	2 386	2 480	2 613	2 410
II. SISTEMA NO BANCARIO	25 320	25 347	24 573	23 916	23 758	23 625	24 651	24 825	25 519	25 394	25 123	26 132	26 741
Caja Municipal Arequipa	1 668	2 285	1 895	2 036	2 083	2 043	2 407	2 693	2 914	3 054	3 112	3 350	3 493
Caja Municipal Cusco	17 569	17 050	16 591	15 894	15 847	15 819	16 645	16 549	16 997	16 528	16 065	16 717	17 170
CRAC. Quillabamba	6 083	6 012	6 088	5 986	5 829	5 764	5 598	5 583	5 607	5 813	5 946	6 064	6 078
TOTAL	56 119	55 547	52 475	53 491	52 722	51 931	53 346	58 122	58 310	58 166	59 880	60 150	59 363
TOTAL M/N	28 618	27 082	24 735	24 898	25 786	26 136	27 129	32 483	33 257	33 303	35 472	34 573	33 832
TOTAL M/E	27 501	28 465	27 741	28 593	26 936	25 796	26 217	25 639	25 054	24 862	24 407	25 577	25 531

Fuente: Entidades Financieras

CUADRO 16

REGIÓN APURÍMAC: DEPÓSITOS EN LA BANCA MÚLTIPLE SEGÚN MODALIDAD

(Saldo en Miles de Nuevos Soles)

ENTIDADES FINANCIERAS	2004												2 005
	Ene	Feb	Mar	Abr	May	Jun	Jul	Ago	Set	Oct	Nov	Dic.	Ene
DEPÓSITOS A LA VISTA	4 845	4 787	4 844	6 747	7 254	7 648	7 668	6 736	6 376	7 228	8 728	7 613	7 582
Agrario	0	0	0	0	0	0	0	0	0	0	0	0	0
Crédito	4 845	4 787	4 844	6 747	7 254	7 648	7 668	6 736	6 376	7 228	8 724	7 608	7 576
Nación	0	0	0	0	0	0	0	0	0	0	0	0	0
Trabajo	0	0	0	0	0	0	0	0	0	0	4	5	6
DEPOSITOS DE AHORRO	21 738	21 122	19 905	19 778	18 931	17 894	18 287	23 746	23 445	21 914	22 728	23 130	21 728
Agrario	0	0	0	0	0	0	0	0	0	0	0	0	0
Crédito	20 216	19 866	18 546	18 295	17 254	16 143	16 019	21 805	22 039	20 747	21 445	21 328	20 157
Nación	0	0	0	0	0	0	0	0	0	0	0	0	0
Trabajo	1 522	1 256	1 359	1 483	1 677	1 751	2 268	1 941	1 406	1 167	1 283	1 802	1 571
DEPÓSITOS A PLAZO	4 216	4 290	3 153	3 051	2 778	2 763	2 741	2 815	2 971	3 629	3 301	3 275	3 311
Agrario	0	0	0	0	0	0	0	0	0	0	0	0	0
Crédito	3 383	3 438	2 289	2 207	1 974	1 915	1 880	1 996	1 760	2 410	2 108	2 469	2 478
Nación	0	0	0	0	0	0	0	0	0	0	0	0	0
Trabajo	833	852	864	844	804	848	861	819	1 211	1 219	1 193	806	833
TOTAL	30 799	30 200	27 902	29 576	28 964	28 306	28 695	33 297	32 792	32 771	34 757	34 018	32 621
Agrario	0	0	0	0	0	0	0	0	0	0	0	0	0
Crédito	28 444	28 092	25 679	27 249	26 483	25 707	25 566	30 537	30 175	30 385	32 277	31 405	30 211
Nación	0	0	0	0	0	0	0	0	0	0	0	0	0
Trabajo	2 355	2 108	2 223	2 327	2 481	2 599	3 129	2 760	2 617	2 386	2 480	2 613	2 410
TOTAL M/N	15 091	13 868	11 608	12 446	13 336	13 508	13 715	18 783	18 717	18 699	21 006	19 601	17 930
TOTAL M/E	15 708	16 332	16 295	17 130	15 628	14798	14980	14514	14075	14073	13 751	14 418	14 692

Fuente: Entidades Financieras

CUADRO 17

REGIÓN APURÍMAC: DEPÓSITOS EN EL SISTEMA NO BANCARIO SEGÚN MODALIDAD

(Saldo en miles de Nuevos Soles)

ENTIDADES FINANCIERAS	2004												2 005
	Ene	Feb	Mar	Abr	May	Jun	Jul	Ago	Set	Oct	Nov	Dic.	Ene
DEPÓSITOS DE AHORRO	14 462	14 050	13 155	12 370	12 221	12 105	11 216	11 148	12 250	12 096	11 791	13 063	13 572
Caja Municipal Arequipa	1 258	1 625	1 195	1 331	1 414	1 347	1 160	1 386	1 558	1 648	1 666	2 469	2 404
Caja Municipal Cusco	11 369	10 640	10 284	9 422	9 317	9 265	8 729	8 517	9 436	9 163	8 803	9 207	9 755
CRAC Quillabamba	1 835	1 785	1 676	1 617	1 490	1 493	1 326	1 245	1 256	1 285	1 322	1 387	1 413
DEPÓSITOS A PLAZO	10 858	11 297	11 418	11 546	11 537	11 520	13 435	13 677	13 269	13 299	13 332	13 069	13 169
Caja Municipal Arequipa	410	659	699	705	668	696	1 247	1 307	1 356	1 406	1 446	881	1 089
Caja Municipal Cusco	6 200	6 409	6 307	6 472	6 530	6 554	7 916	8 033	7 561	7 364	7 261	7 510	7 416
CRAC Quillabamba	4 248	4 228	4 412	4 369	4 339	4 270	4 272	4 338	4 351	4 528	4 625	4 678	4 665
TOTAL	25 320	25 347	24 573	23 916	23 758	23 625	24 651	24 825	25 519	25 394	25 123	26 132	26 741
Caja Municipal Arequipa	1 668	2 285	1 895	2 036	2 083	2 043	2 407	2 693	2 914	3 054	3 112	3 350	3 493
Caja Municipal Cusco	17 569	17 050	16 591	15 894	15 847	15 819	16 645	16 549	16 997	16 528	16 065	16 717	17 170
CRAC Quillabamba	6 083	6 012	6 088	5 986	5 829	5 764	5 598	5 583	5 607	5 813	5 946	6 064	6 078
TOTAL M/N	13 527	13 214	13 127	12 452	12 450	12 628	13 414	13 700	14 540	14 605	14 466	14 973	15 902
TOTAL M/E	11 793	12 133	11 446	11 464	11 308	10 997	11 237	11 125	10 979	10 790	10 657	11 159	10 839

Fuente: Entidades Financieras

CUADRO 18

REGIÓN APURÍMAC: COLOCACIONES DEL SISTEMA FINANCIERO

(Saldo en Miles de Nuevos Soles)

ENTIDADES FINANCIERAS	2004												2005
	Ene	Feb	Mar	Abr	May	Jun	Jul	Ago	Sep	Oct	Nov	Dic.	Ene
I. SISTEMA BANCARIO	3 972	3 873	3 857	3 936	4 078	2 971	2 924	2 627	2 813	3 085	3 043	3 009	3 051
Agrario	0	0	0	0	0	0	0	0	0	0	0	0	0
Crédito	1 929	1 881	1 839	1 850	1 993	911	801	676	813	1 111	979	950	921
Nación	0	0	0	0	0	0	0	0	0	0	0	0	0
Trabajo	2 043	1 992	2 018	2 086	2 085	2 060	2 123	1 951	2 000	1 974	2 064	2 059	2 130
II. SISTEMA NO BANCARIO	38 608	38 500	39 126	37 744	38 821	39 108	38 836	38 871	39 135	38 655	38 963	39 761	38 543
Caja Municipal Arequipa	8 707	8 430	8 450	8 125	8 079	8 315	8 219	8 373	8 455	8 287	8 525	8 947	8 759
Caja Municipal Cusco	27 347	27 465	28 095	27 004	28 139	28 191	28 013	27 768	27 872	27 532	27 489	27 791	26 855
CRAC Quillabamba	2 554	2 605	2 581	2 615	2 603	2 602	2 604	2 730	2 809	2 836	2 949	3 022	2 929
T O T A L	42 580	42 372	42 983	41 680	42 899	42 079	41 760	41 498	41 948	41 740	42 006	42 769	41 594
TOTAL M/N	29 285	29 328	29 849	29 254	29 491	29 338	29 094	28 717	28 782	28 332	28 192	28 122	27 463
TOTAL M/E	13 295	13 044	13 135	12 426	13 408	12 741	12 666	12 781	13 166	13 408	13 814	14 647	14 132

Fuente: Entidades Financieras

CUADRO 19

REGIÓN APURÍMAC: COLOCACIONES DEL SISTEMA FINANCIERO POR SECTORES ECONÓMICOS

(Saldo en Miles de Nuevos Soles)

SECTOR	2004												2 005
	Ene	Feb.	Mar.	Abr.	May.	Jun.	Jul	Ago	Set	Oct	Nov	Dic.	Ene
AGRICULTURA	257	753	746	733	760	506	499	419	457	476	2 508	426	404
GANADERÍA	0	43	45	42	43	49	52	31	39	42	36	32	26
PESQUERÍA	0	10	10	9	12	10	10	10	9	10	9	9	10
MINERÍA	0	0	0	0	0	0	2	2	2	2	2	1	4
INDUSTRIA	506	525	510	506	509	526	942	950	947	1 094	931	999	989
TRANSPORTES	2 462	2 465	2 272	2 276	2 267	2 355	2 692	2 700	2 715	2 618	2 566	2 623	2 522
COMERCIO	14 061	14 872	15 612	16 036	15 714	16 675	18 948	18 858	19 018	19 348	19 753	19 865	18 916
CONSTRUCCIÓN	0	0	0	0	0	0	942	1 053	1 161	58	387	868	976
SECTOR PÚBLICO	0	587	585	567	648	482	454	466	431	604	553	427	525
DIVERSOS	25 295	23 118	23 204	21 510	22 947	21 476	17 219	17 009	17 168	17 487	15 260	17 519	17 223
T O T A L	42 580	42 372	42 983	41 680	42 899	42 079	41 760	41 498	41 948	41 740	42 006	42 769	41 594

Fuente: Entidades Financieras

CUADRO 20

REGIÓN APURIMAC: COEFICIENTE DE CARTERA PESADA DEL SISTEMA FINANCIERO 1/

ENTIDADES FINANCIERAS	2004												2 005
	Ene	Feb	Mar	Abr	May	Jun	Jul	Ago	Sep	Oct	Nov	Dic	Ene
I. SISTEMA BANCARIO	33,07	33,76	33,76	33,29	32,14	7,82	8,05	8,86	8,21	7,34	23,76	23,74	24,22
Agrario	0,00	0,00	0,00	0,00	0,00	0,00	0,00	0,00	0,00	0,00	0,00	0,00	0,00
Crédito	68,10	69,52	70,79	70,82	65,77	25,50	29,41	34,45	28,39	20,37	23,41	20,46	22,05
Nación	0,00	0,00	0,00	0,00	0,00	0,00	0,00	0,00	0,00	0,00	0,00	0,00	0,00
Trabajo	0,00	0,00	0,00	0,00	0,00	0,00	0,00	0,00	0,00	0,00	23,93	25,25	25,16
II. SISTEMA NO BANCARIO	4,82	5,40	6,75	7,98	7,27	7,25	8,18	7,57	6,95	7,48	7,63	7,16	8,45
Caja Municipal Arequipa	3,61	5,26	6,29	7,27	4,26	4,52	4,43	4,81	5,15	5,13	5,60	4,59	5,51
Caja Municipal Cusco	4,52	4,72	6,21	7,51	7,34	7,22	8,55	7,59	6,93	7,65	7,80	7,47	8,92
CRAC Quillabamba	12,21	13,03	14,16	14,97	15,86	16,23	16,10	15,89	12,65	12,73	11,97	11,90	12,92
T O T A L	7,46	7,99	9,18	10,37	9,64	7,29	8,17	7,65	7,04	7,47	8,80	8,33	9,61

1/ (Colocaciones vencidas + cobranza judicial)/(total de Colocaciones)

CUADRO 21

REGIÓN APURÍMAC: RELACIÓN COLOCACIONES/DEPÓSITOS DEL SISTEMA FINANCIERO

(En Miles de Nuevos Soles)

ENTIDADES FINANCIERAS	2004												2005
	Ene	Feb	Mar	Abr	May	Jun	Jul	Ago	Sep	Oct	Nov	Dic	Ene
I. SISTEMA BANCARIO	0,13	0,13	0,14	0,13	0,14	0,10	0,10	0,08	0,09	0,09	0,09	0,09	0,09
Agrario	0,00	0,00	0,00	0,00	0,00	0,00	0,00	0,00	0,00	0,00	0,00	0,00	0,00
Crédito	0,07	0,07	0,07	0,07	0,08	0,04	0,03	0,02	0,03	0,04	0,03	0,03	0,03
Nación	0,00	0,00	0,00	0,00	0,00	0,00	0,00	0,00	0,00	0,00	0,00	0,00	0,00
Trabajo	0,87	0,94	0,91	0,90	0,84	0,79	0,68	0,71	0,76	0,83	0,83	0,79	0,88
II. SISTEMA NO BANCARIO	1,52	1,52	1,59	1,58	1,63	1,66	1,58	1,57	1,53	1,52	1,55	1,52	1,44
Caja Municipal Arequipa	5,22	3,69	4,46	3,99	3,88	4,07	3,41	3,11	2,90	2,71	2,74	2,67	2,51
Caja Municipal Cusco	1,56	1,61	1,69	1,70	1,78	1,78	1,68	1,68	1,64	1,67	1,71	1,66	1,56
CRAC Quillabamba	0,42	0,43	0,42	0,44	0,45	0,45	0,47	0,49	0,50	0,49	0,50	0,50	0,48
TOTAL	0,76	0,76	0,82	0,78	0,81	0,81	0,78	0,71	0,72	0,72	0,70	0,71	0,70

Fuente: Entidades Financieras

CUADRO 22

TASAS DE INTERES ACTIVAS Y PASIVAS DEL SISTEMA BANCARIO 1/

Mes	MONEDA NACIONAL							MONEDA EXTRANJERA						
	ACTIVAS			PASIVAS				ACTIVAS			PASIVAS			
	Sobregiros	Prestamo a 360 días	TAMN	Ahorros	Plazo de 180 a 359 días	TIPMN	Legal	Sobregiros	Prestamo a 360 días	TAMEX	Ahorros	Plazo 180 a 359 días	TIPMEX	Legal
2002														
Dic	69,1	14,8	20,7	1,7	5,1	3,6	3,6	22,6	8,1	10,2	0,7	2,2	1,3	1,3
2003														
Dic	66,9	14,0	22,3	1,3	4,2	2,5	2,5	23,7	7,2	9,3	0,6	1,6	1,0	1,0
2004														
Ene	70,5	14,5	23,7	1,3	4,2	2,5	2,5	26,8	7,3	9,4	0,6	1,6	1,0	1,0
Feb	70,5	14,9	24,1	1,4	4,1	2,4	2,4	26,7	7,1	9,2	0,6	1,6	1,0	1,0
Mar	61,3	14,8	24,5	1,4	3,9	2,4	2,4	21,5	7,3	9,3	0,6	1,5	1,0	1,0
Abr	48,1	14,2	24,2	1,3	3,8	2,3	2,3	20,9	7,1	9,1	0,6	1,5	1,0	1,0
May	47,2	14,5	24,4	1,3	3,8	2,4	2,4	19,1	6,9	8,9	0,6	1,5	1,0	1,0
Jun	45,2	14,7	25,1	1,3	3,8	2,4	2,4	20,1	6,7	8,6	0,6	1,7	1,0	1,0
Jul	35,3	14,5	25,0	1,2	3,8	2,3	2,3	20,8	6,7	8,6	0,6	1,7	1,0	1,0
Ago	43,7	14,4	25,1	1,2	3,9	2,4	2,4	18,9	6,9	8,8	0,6	1,7	1,1	1,1
Sep	47,3	14,3	25,1	1,2	3,9	2,4	2,4	22,9	7,4	9,1	0,6	1,7	1,1	1,1
Oct	39,2	14,2	25,0	1,2	4,0	2,5	2,5	24,5	7,6	9,2	0,6	1,8	1,1	1,1
Nov	37,4	14,2	24,6	1,2	4,2	2,5	2,5	22,6	7,6	9,3	0,6	1,8	1,2	1,2
Dic	57,9	14,7	25,4	1,3	4,4	2,5	2,5	21,2	7,7	9,2	0,6	1,8	1,2	1,2
2005														
Ene	46,8	15,1	26,3	1,2	4,5	2,5	2,5	15,8	7,8	9,3	0,6	1,9	1,3	1,3

Fuente: Superintendencia de Banca y Seguros

1/ Tasas expresadas en terminos efectivos anuales.

TAMN: Es la tasa activa de mercado promedio ponderado en moneda nacional.

TIPMN: Es la tasa pasiva de mercado promedio ponderada en moneda nacional.

TAMEX: Es la tasa activa de mercado promedio ponderada en moneda extranjera.

TIPMEX: Es la tasa pasiva de mercado promedio ponderada en moneda extrabjera.

CUADRO 23

DEPARTAMENTO DE APURÍMAC: INGRESOS CORRIENTES DEL GOBIERNO CENTRAL EN TÉRMINOS NOMINALES

(Nuevos Soles)

	2 004												Total	2 005	TOTAL	% del	VAR. % REAL
	ENE	FEB	MAR	ABR	MAY	JUN	JUL	AGO	SEP	OCT	NOV	DIC	2 004	ENE	AÑO	Acumulado	Ene 05/04
TOTAL ING. CORRIENTES (I+II)	2357 356	1783 817	2129 952	1734 903	1866 563	2005 893	1765 993	2129 394	2208 633	2220 325	2023 847	2100 429	24 327 105	2 282 703	2 282 703	100,0	-6,0
I. INGRESOS TRIBUTARIOS	742 567	557 425	723 046	566 267	626 968	633 672	569 923	650 115	636 684	620 231	654 104	659 317	7 640 317	713 946	713 946	31,3	-6,7
1. Impto a los ingresos	349 863	307 961	369 361	342 862	336 291	362 113	342 613	331 475	318 939	336 989	341 016	373 868	4 113 351	423 147	423 147		17,4
2. Impto General a las Ventas (IGV)	262 222	144 441	243 519	119 624	185 794	153 740	116 634	201 421	208 664	170 515	210 509	169 225	2 186 309	232 944	232 944		-13,8
3. Impto Selectivo al Consumo (ISC)	2 265	1 899	1 441	1 539	1 343	1 689	1 704	1 632	2 123	2 193	2 260	2 100	22 188	3 052	3 052		30,8
4. Otros Ingresos Tributarios 1/	128 217	103 124	108 725	102 242	103 539	116 130	108 971	115 586	106 958	110 533	100 319	114 123	1 318 469	54 803	54 803		-58,5
II. INGRESOS NO TRIBUTARIOS	1614 789	1226 392	1406 907	1168 636	1239 595	1372 221	1196 070	1479 279	1571 949	1600 094	1369 743	1441 112	16 686 788	1 568 757	1 568 757	68,7	-5,7
1. FONAVI	0	0	151	225	152	193	0	0	0	0	0	0	721	0	0		- . -
2. ONP	522 117	283 150	376 546	294 950	336 524	343 613	310 355	450 121	377 787	425 422	376 511	398 630	4 495 726	517 240	517 240		-3,8
3. ESSALUD	1062 141	847 091	938 753	835 039	854 208	965 962	831 522	976 319	1133 853	1127 724	942 385	996 437	11 511 434	1 005 685	1 005 685		-8,1
4. Otros	30 531	96 151	91 457	38 422	48 711	62 453	54 193	52 839	60 309	46 948	50 847	46 045	678 907	45 832	45 832		45,7

FUENTE: SUNAT - SUNAD

1/ Incluye I.E.S.

CUADRO 24

REGIÓN APURIMAC: EJECUCION PRESUPUESTAL DE INGRESOS Y GASTOS

CATEGORIA GENERAL	Presupto. Autdo. 2004	2 004												TOTAL 2 004	2 005 Ene
		Ene	Feb	Mar	Abr	May	Jun	Jul	Ago	Sep	Oct	Nov	Dic		
INGRESOS CORRIENTES	8 434 069	305 556	245 478	367 312	311 583	522 736	311 541	363 735	734 122	283 066	404 890	322 032	213 078	4 385 128	s/i
IMPUESTOS	0	0	0	0	0	0	0	0	0	0	0	0	0	0	s/i
TASAS	1 241 476	77 226	59 513	71 607	65 336	105 169	36 289	29 155	48 421	38 452	28 339	19 822	25 619	604 949	s/i
CONTRIBUCIONES	45 900	0	0	0	0	0	0	0	45 914	0	0	0	0	0	s/i
VENTA DE BIENES	3 683 324	103 016	81 497	179 341	164 422	257 222	135 689	188 215	172 510	136 930	96 487	186 779	114 593	1 816 701	s/i
PRESTACION DE SERVICIOS	2 357 267	101 582	66 229	96 342	64 560	133 564	77 226	77 762	84 362	85 025	169 996	101 540	63 951	1 122 139	s/i
RENTAS DE LA PROPIEDAD	824 187	23 543	37 614	19 079	16 543	25 710	61 240	67 486	381 340	21 391	110 068	13 891	8 915	786 821	s/i
MULTAS SANCCIONES Y OTROS	0	0	0	0	0	0	0	0	0	0	0	0	0	0	s/i
OTROS INGRESOS CORRIENTES	281 915	189	625	942	723	1 071	1 097	1 116	1 574	1 267	0	0	0	8 604	s/i
INGRESOS DE CAPITAL	0	0	0	0	0	0	0	0	0	0	0	0	0	0	s/i
VENTA DE ACTIVOS	0	0	0	0	0	0	0	0	0	0	0	0	0	0	s/i
AMORTIZACION POR PRESTAMOS	0	0	0	0	0	0	0	0	0	0	0	0	0	0	s/i
OTROS INGRESOS DE CAPITAL	0	0	0	0	0	0	0	0	0	0	0	0	0	0	s/i
TRANSFERENCIAS	23 628 754	267 139	1 162 327	2 709 983	1 569 288	1 215 945	1 143 692	1 052 809	529 496	352 264	575 968	182 833	7 039 553	17 801 297	s/i
TRANSFERENCIAS	23 628 754	267 139	1 162 327	2 709 983	1 569 288	1 215 945	1 143 692	1 052 809	529 496	352 264	575 968	182 833	7 039 553	17 801 297	s/i
FINANCIAMIENTO	2 449 547	0	57 200	881 949	0	0	0	0	0	0	0	0	0	939 149	s/i
OPERACIONES DE CREDITO	0	0	0	0	0	0	0	0	0	0	0	0	0	0	s/i
SALDOS DE BALANCE	2 449 547	0	57 200	881 949	0	0	0	0	0	0	0	0	0	939 149	s/i
TOTAL	34 512 370	572 695	1 465 005	3 959 244	1 880 871	1 738 681	1 455 233	1 416 544	1 263 618	635 330	980 858	504 865	7 252 631	23 125 574	s/i
GASTO CORRIENTE	190 609 341	13 226 706	14 055 770	13 683 120	17 461 348	14 975 971	19 162 212	17 625 630	15 958 116	15 649 323	15 597 767	15 540 051	18 430 153	191 366 167	s/i
PERSONAL Y OBLIGACIONES SOCIALES	139 463 174	10 625 228	10 721 389	10 190 488	13 366 550	11 449 352	14 635 657	13 685 112	12 485 779	12 210 739	11 898 787	12 236 941	14 048 779	147 554 800	s/i
OBLIGACIONES PREVISIONALES	22 705 644	1 721 227	1 730 723	1 727 669	2 401 440	1 741 107	2 222 883	2 292 383	1 813 093	1 781 875	1 785 640	1 789 060	2 134 028	23 141 129	s/i
BIENES Y SERVICIOS	27 761 979	835 900	1 559 868	1 717 289	1 625 379	1 745 196	2 256 380	1 642 325	1 599 763	1 615 285	1 876 778	1 463 982	2 155 547	20 093 691	s/i
OTROS GASTOS CORRIENTES	678 544	44 351	43 790	47 674	67 979	40 317	47 292	5 810	59 480	41 424	36 562	50 068	91 800	576 547	s/i
GASTO DE CAPITAL	13 596 157	235 340	293 799	236 070	298 205	933 174	2 266 498	2 214 943	469 562	4 062 150	2 604 030	2 157 678	5 531 066	21 302 514	s/i
INVERSIONES	12 311 286	214 998	265 061	215 000	281 112	912 616	2 171 155	2 164 716	438 701	4 024 910	2 560 699	2 132 693	5 461 307	20 842 967	s/i
Administración y planeamiento	395 138	0	0	0	0	10 000	43 000	65 000	68 744	64 500	64 500	34 500	203 344	553 588	s/i
Agraria	1 696 197	0	160 000	0	17 019	74 397	175 538	601 196	117 383	1 625 022	148 007	139 971	636 067	3 694 600	s/i
Asistencia y previsión social	480 698	0	0	0	0	74 000	0	0	0	0	0	0	0	74 000	s/i
Educación y cultura.	3 950 700	70 000	19 109	70 000	58 636	391 131	1 483 409	829 511	90 758	223 000	303 000	1 023 340	217 838	4 779 731	s/i
Energía y recursos minerales	145 000	0	0	0	0	0	0	0	0	0	75 000	107 021	0	182 021	s/i
Industria comercio y servicios.	1 000 575	0	0	0	0	18 332	0	65 587	26 992	50 495	148 260	102 953	103 527	516 147	s/i
Pesca	535 626	0	0	0	0	36 299	0	110 000	73 840	117 459	80 000	0	0	417 598	s/i
Salud y saneamiento	1 560 763	0	0	0	72 495	117 495	347 495	79 374	0	160 000	44 864	0	0	821 723	s/i
Trabajo	0	0	0	0	0	0	0	0	0	0	0	0	0	0	s/i
Transporte	1 921 859	144 998	85 952	145 000	132 962	190 962	121 713	374 048	26 483	1 739 434	1 652 068	679 909	4 255 531	9 549 059	s/i
Vivienda y Desarrollo Urbano	624 730	0	0	0	0	0	0	40 000	34 500	45 000	45 000	45 000	45 000	254 500	s/i
OTROS GASTOS DE CAPITAL	1 284 871	20 343	28 738	21 069,50	17 093,00	20 558,00	95 343,03	50 226,50	30 861,18	37 240,00	43 331,00	24 985,25	69 758,70	459 547	s/i
Administración y planeamiento	29 000	1 150	0	0	0	0	0	0	2 811	0	0	2 294	0	6 255	s/i
Agraria	37 800	0	0	0	7 000	600	0	0	0	0	0	0	0	7 600	s/i
Asistencia y previsión social	0	0	0	0	0	0	0	0	0	0	0	0	0	0	s/i
Educación y cultura.	273 882	8 853	4 833	7 980	7 073	4 833	21 133	25 832	0	5 600	18 650	2 250	3 803	110 839	s/i
Energía y recursos minerales	6 000	0	0	0	0	0	0	0	0	0	0	0	0	0	s/i
Industria comercio y servicios.	0	0	0	0	0	0	0	0	0	0	0	0	0	0	s/i
Pesca	90 000	0	0	0	0	0	0	0	0	0	0	0	0	0	s/i
Salud y saneamiento	725 775	10 340	23 905	12 330	0	8 125	66 210	24 395	24 250	29 558	24 681	20 441	57 956	302 190	s/i
Trabajo	14 614	0	0	0	0	7 000	7 000	0	0	0	0	0	5 000	19 000	s/i
Transporte	107 800	0	0	760	3 020	0	1 000	0	3 800	2 083	0	0	3 000	13 663	s/i
Vivienda y Desarrollo Urbano	0	0	0	0	0	0	0	0	0	0	0	0	0	0	s/i
TOTAL	204 205 498	13 462 046	14 349 569	13 919 189	17 759 553	15 909 145	21 428 710	19 840 572	16 427 678	19 711 473	18 201 797	17 697 729	23 961 219	212 668 680	s/i