

SÍNTESIS ECONÓMICA REGIÓN MADRE DE DIOS

AGOSTO 2004

INTRODUCCIÓN

En agosto, el **Índice de Precios al Consumidor** (IPC) de la ciudad de Puerto Maldonado no registró variación alguna, con lo cual, la inflación acumulada hasta agosto fue 0,79 por ciento, mientras que la tasa de los últimos 12 meses es 1,25 por ciento.

El **valor bruto de la producción agropecuaria** (VBP) se contrajo 13,8 por ciento respecto al de similar mes del 2003, debido a que la producción agrícola disminuyó 16,3 por ciento y la pecuaria 6,6 por ciento. Pese a ello, el VBP agropecuario acumulado hasta el octavo mes creció 10,2 por ciento, debido a la evolución positiva del subsector agrícola que aumentó 16,6 por ciento. En este período, destacó el incremento en la producción de maíz amarillo duro, arroz y papaya.

Este mes, el **desembarque de productos hidrobiológicos** fue de 28 741 kg, mayor en 48,3 por ciento con relación al registrado en agosto 2003, con incremento de la extracción de pescado fresco en 48,36 por ciento. Sin embargo, en lo que va del año, el desembarque de productos hidrobiológicos disminuyó 6,2 por ciento respecto del efectuado en similar período del 2003.

Este mes, la **generación eléctrica** fue de 1 692 mwh, mayor en 15,5 por ciento respecto al de igual mes del 2003. Asimismo, la venta de energía ascendió a 1 429 mwh, superior en 13,6 por ciento con relación a su similar del año anterior. En el período enero-agosto, la producción de energía eléctrica se incrementó 12 por ciento comparado con similar lapso del 2003 y, además, el consumo aumentó 13,2 por ciento.

En **turismo**, este mes los arribos a los establecimientos de hospedaje de Madre de Dios aumentaron 48 por ciento respecto al mismo mes del 2003, debido al incremento en el flujo de turistas nacionales y extranjeros. Asimismo, las pernoctaciones aumentaron 42 por ciento respecto a agosto del 2003. En lo que va del año,

los arribos y las pernoctaciones fueron mayores en 33,2 y 21,7 por ciento respectivamente al compararse con su similar del 2003.

Este mes, los **ingresos corrientes del gobierno central** ascendieron a S/. 1,10 millones, mayores en 17,3 por ciento a los recaudados en agosto del 2003. Los ingresos tributarios aumentaron 37 por ciento, debido al incremento en la recaudación por el IGV e impuesto a la renta. En el período enero-agosto, los ingresos corrientes sumaron S/. 8,2 millones, superiores en 24,3 por ciento respecto a lo recaudado en análogo lapso del año precedente.

A fines de agosto, el **saldo de los depósitos en el sistema financiero regional** ascendió a S/. 30,58 millones, mayor en términos reales en 0,9 por ciento respecto al del mes anterior, debido al incremento de los ahorros en el sistema bancario (7,2 por ciento). Los depósitos en el sistema financiero disminuyeron 5,2 por ciento con relación a los de igual mes del 2003, principalmente por las menores captaciones del Banco de Crédito y de CMAC Tacna.

Al finalizar el octavo mes, el **saldo de colocaciones del sistema financiero regional** fue de S/. 40,7 millones, superior en 1,6 por ciento en términos reales respecto al del mes anterior, con aumento de los créditos en el sistema no bancario (1,9 por ciento), mientras que en el sistema bancario se contrajeron 4,0 por ciento. Asimismo, comparando las cifras con agosto 2003, el saldo de las colocaciones aumentó 48 por ciento en términos reales, principalmente por el incremento de las colocaciones del sistema no bancario (55 por ciento).

El **coeficiente de cartera pesada** en el sistema financiero regional registrado a finales de agosto fue de 3,96 por ciento, mayor al del mes anterior en 0,07 de punto porcentual. En el último año este coeficiente aumentó en 0,04 puntos.

I. INFLACIÓN Y TIPO DE CAMBIO

Este mes, la variación del Índice de Precios al Consumidor (IPC) de la ciudad de Puerto Maldonado fue nula (0,0 por ciento), acumulándose una inflación de 0,79 por ciento en lo que va del año y una tasa de 1,25 por ciento en los últimos 12 meses.

En agosto, la variación del IPC fue resultante del aumento de precios en algunos rubros y la disminución en otros. Los precios aumentaron en los rubros de frutas (12,6 por ciento), pescados y mariscos (0,2 por ciento), combustibles (0,8 por ciento), combustibles y lubricantes (0,1 por ciento), y disminuyeron en carnes y preparados de carnes (-1,9 por ciento), leche, quesos y huevos (0,6 por ciento), leguminosas y derivados (-0,3 por ciento) y equipos y accesorios (-2,8 por ciento).

En cuanto a la inflación acumulada en los 8 primeros meses (0,79 por ciento), se debió

principalmente al incremento en los precios de las grasas y aceites comestibles (10,1 por ciento), leguminosas y derivados (6,7 por ciento), pan y cereales (4,4 por ciento), hortalizas y legumbres frescas (1,8 por ciento), leche quesos y huevos (0,6 por ciento), energía eléctrica (11,5 por ciento), combustibles (3,3 por ciento), combustibles y lubricantes (6,9 por ciento) y servicios de enseñanza (5,1 por ciento).

Asimismo, entre agosto 2003 y agosto 2004, los rubros con mayor incremento de precios fueron: grasas y aceites comestibles (8,4 por ciento), leguminosas y derivados (6,1 por ciento), pescados y mariscos (5,0 por ciento), pan y cereales (4,4 por ciento), energía eléctrica (10 por ciento), combustibles (3,5 por ciento), combustibles y lubricantes (8,1 por ciento), gasto por utilización de vehículos (6,9 por ciento) y servicios de enseñanza (5,1 por ciento).

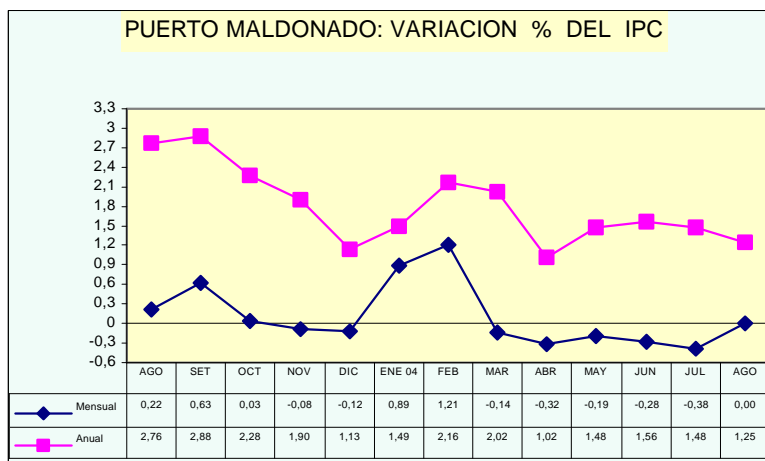

**CIUDAD DE PUERTO MALDONADO: VARIACIÓN DEL ÍNDICE DE PRECIOS AL CONSUMIDOR
BASE AÑO 1994 = 100**

GRANDES GRUPOS DE CONSUMO	Variación mensual			Variación acumulada	
	Ago. 2003	Jul. 2004	Ago. 2004	Ene-ago. 2003	Ene-ago. 2004
ÍNDICE GENERAL	0,22	-0,37	0,00	0,67	0,79
1. Alimentos y bebidas	0,26	-0,67	-0,01	-0,22	0,15
2. Vestido y calzado	0,00	0,00	0,00	0,06	-0,01
3. Alquiler de vivienda, combustibles y electricidad	0,06	0,05	0,30	3,82	3,94
4. Muebles, enseres y mantenimiento de vivienda	0,00	0,00	-0,39	0,41	0,09
5. Cuidado y conservación de la salud	0,00	0,87	-0,19	1,12	0,65
6. Transportes y comunicaciones	0,52	0,00	-0,17	1,38	0,88
7. Esparcimiento, diversión, servicios culturales y enseñanza	0,00	0,00	-0,13	2,10	3,18
8. Otros bienes y servicios	0,43	0,00	0,00	1,87	0,00

Este mes, el tipo de cambio promedio mensual fue de S/. 3,396 por dólar, nivel que implicó una apreciación nominal de 1,3 por ciento respecto al promedio del mes anterior. Con ello, se acumuló en lo que va del año una apreciación de 2,2 por ciento. En términos reales, se calculó para agosto

una apreciación de 1,3 por ciento respecto a julio, explicado básicamente por la apreciación nominal (1,3 por ciento), dado que el diferencial entre la variación de los precios externos y los domésticos fue prácticamente nulo.

Expectativas macroeconómicas

Entre el 18 y 31 de agosto, el BCR llevó a cabo la encuesta mensual de expectativas macroeconómicas entre 28 empresas financieras,

345 empresas no financieras y 17 analistas económicos. Los resultados de la encuesta son los siguientes:

ENCUESTA DE EXPECTATIVAS MACROECONÓMICAS				
		Instituciones sistema financiero	Empresas no financieras	Analistas económicos
Inflación %				
Anual:	2004	3,5	3,5	3,4
	2005	3,0	3,0	2,5
Crecimiento del PBI (%)				
Anual:	2004	4,3	4,0	4,4
	2005	4,1	4,2	4,1
Tipo de cambio (S/.por US\$)				
Diciembre	2004	3,40	3,45	3,40
	2005	3,48	3,51	3,50

II. PRODUCCIÓN

1. Sector agropecuario

1.1 Producción agropecuaria

El valor bruto de la producción agropecuaria de agosto disminuyó 13,8 por ciento respecto al de similar mes del 2003, debido a la que la producción agrícola disminuyó 16,3 por ciento y la pecuaria 6,6 por ciento. Sin embargo, el VBP acumulado creció 10,2 por ciento, resultado de la evolución positiva del subsector agrícola, que creció 16,6 por ciento, mientras que la pecuaria disminuyó 5,0 por ciento.

La caída del VBP agrícola en agosto (-16,3 por ciento) respecto al de igual mes del 2003 se explicó, principalmente, por la disminución en la producción de castaña (-32 por ciento) y plátanos (-13 por ciento), que contrarrestó el incremento

en la producción de maíz amarillo duro (17 por ciento), papaya (6 por ciento) y yuca (4 por ciento). Asimismo, en la parte pecuaria, debido a la menor saca de animales, disminuyó la producción de carnes (-9 por ciento), principalmente vacuno (-20 por ciento), ovino (-5 por ciento) y porcino (-4 por ciento).

Por el contrario, el incremento del VBP agrícola (16,6 por ciento) en los 8 primeros meses del año, se debió principalmente al mayor volumen de producción en maíz amarillo duro (103 por ciento), arroz (55 por ciento) y papaya (10 por ciento).

REGIÓN MADRE DE DIOS: VALOR BRUTO DE PRODUCCIÓN AGROPECUARIA (MILES DE S/. DE 1994)

	Importancia en VBP 2003	Valor bruto de producción			Acumulado a agosto		Variación % 2004/2003	
		Ago. 2003	Jul. 2004	Ago. 2004	2003	2004	Agosto	Ene-ago.
1. Agropecuario	100,0	2 947,9	2 577,8	2 541,8	20 365,3	22 451,1	-13,8	10,2
1.1 Agrícola	67,2	2 173,2	1 873,5	1 818,1	14 412,8	16 798,1	-16,3	16,6
1.2 Pecuaria	32,8	774,8	704,3	723,7	5 952,6	5 653,0	-6,6	-5,0

El VBP corresponde a precios de 1994

REGIÓN MADRE DE DIOS: AVANCE DE LA PRODUCCIÓN AGROPECUARIA (TONELADAS)

Fecha:	Importancia en VBP 2003	Producción (t)			Acumulado a agosto		Variación % 2004/2003	
		Ago. 2003	Jul. 2004	Ago. 2004	2003	2004	Agosto	Ene-ago.
1. Agropecuario								
1.1 Agrícola	100,0	3 025,5	2 827,9	2 912,0	28 400,1	35 008,3	-3,7	23,3
Yuca	15,5	622,0	746,5	649,5	5 679,0	5 175,6	4,4	-8,9
Plátano	15,6	874,0	723,0	762,0	6 415,0	6 354,4	-12,8	-0,9
Castaña	29,3	322,5	234,5	220,0	1 491,1	1 429,9	-31,8	-4,1
Arroz	10,6	0,0	0,0	0,0	5 445,0	8 457,8	-	55,3
Maíz amarillo	9,0	329,0	56,4	386,5	3 873,0	7 847,0	17,5	102,6
Papayo	4,6	169,0	224,8	178,8	1 644,0	1 812,9	5,8	10,3
Otros	15,5	709,0	842,7	715,3	3 853,0	3 930,8	0,9	2,0
1.2 Pecuaria	100,0	344,9	341,7	354,5	2 757,1	2 711,1	2,8	-1,7
1.2.1 Carne	82,9	191,8	169,2	174,1	1 459,5	1 383,5	-9,2	-5,2
Aves	33,6	77,7	75,7	79,9	621,7	594,3	2,8	-4,4
Vacunos	41,0	95,5	75,5	76,5	693,4	656,7	-19,9	-5,3
Ovinos	1,7	3,6	3,1	3,4	26,8	25,6	-5,3	-4,6
Porcino	6,6	15,0	14,9	14,4	117,7	106,9	-4,2	-9,2
1.2.2 Huevos	8,3	33,1	32,4	32,1	253,2	216,3	-2,8	-14,6
1.2.3 Leche	8,8	120,1	140,1	148,2	1 044,4	1 111,3	23,5	6,4

1.2 Siembras por campaña

Este mes, se inició oficialmente la campaña agrícola de siembras 2004-2005 y según la encuesta de intención de siembra, en agosto se tuvo previsto sembrar 968 Has, sin embargo, solo se lograron 285 Has, que comparadas con la ejecutada en similar mes del 2003, resultó menor en 18,2 por ciento, por menor superficie de maíz amarillo duro (-40 por ciento), yuca (-21 por ciento), así como en frutales como papayo (-10 por ciento) y plátano (-46 por ciento). Por el contrario, se incrementaron las siembras de arroz (33 por ciento), frijol (17 por ciento) y camote (45 por ciento).

Las menores siembras efectuadas este mes se explicaron, en el caso de arroz y maíz amarillo duro, por las desfavorables condiciones climáticas (falta de lluvias) en los distritos de Laberinto e Inambari. Por el contrario, el exceso de ellas en los distritos de Huepetue y Madre de Dios impidieron la preparación de tierras, con el retraso de las actividades agrícolas previstas.

Entre otros factores importantes que afectaron el normal desarrollo de las actividades agrícolas de inicio de la campaña cabe mencionar también la falta de mano de obra y de semillas mejoradas, en arroz y maíz amarillo duro. Cabe anotar que la actividad minera y forestal compite en el mercado laboral pagando mayores jornales, con el desplazamiento y abandono de los terrenos agrícolas menos rentables.

El jornal diario para la actividad agrícola osciló entre S/. 15 y S/. 20, mientras que el alquiler de la maquinaria agrícola entre S/. 40 y S/. 60 por hora, sin haberse aplicado tarifas de relanzamiento por parte del Ministerio de Agricultura (única entidad que oferta maquinaria). En cuanto a semillas, INIA dispuso de aproximadamente 3 toneladas de semilla mejorada de maíz amarillo duro, volumen insuficiente para los requerimientos de la campaña, por lo que muchos agricultores utilizaron su propia producción como semilla.

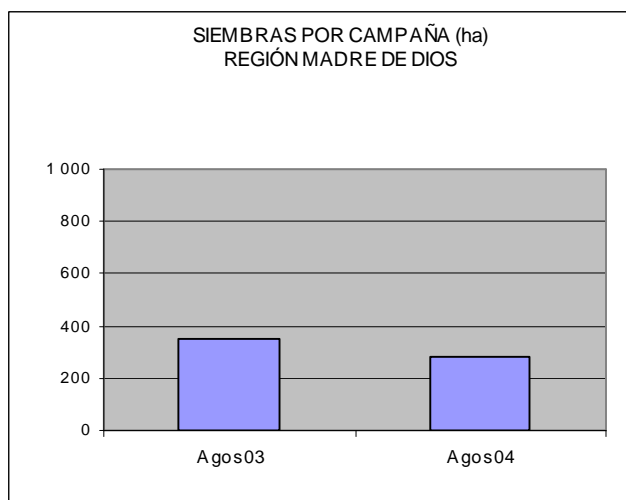

2. Sector pesca

En agosto, el desembarque de productos hidrobiológicos fue de 28 741 kg, de los cuales 28 511 kg fueron de pescado fresco y 230 kg de seco-salado. Tal volumen fue mayor en 48,3 por ciento con relación al registrado en agosto del 2003 al haberse incrementado la extracción de pescado fresco en 48,4 por ciento.

Este mes, la mayor captura correspondió a la especie doncella (2 682 kg), yulilla (2 415 kg) y zúngaro (2 400 kg).

En lo que va del año, el desembarque de productos hidrobiológicos ascendió a 144 099 kg, menor en 6,2 por ciento al efectuado en similar período del 2003, consecuencia de la menor captura. Así, disminuyó la extracción de pescado seco salado (-55,7 por ciento) y de pescado fresco (-5,8 por ciento).

Por otro lado, en agosto la producción acuícola fue de 620 kg, acumulando en lo que va del año 15 330 kg, mayor en 317,5 por ciento comparado con igual lapso del 2003.

REGIÓN MADRE DE DIOS: INDICADORES DE PESCA

ESPECIE	2003	2004		Enero-agosto		Variación 2004/2003	
	Agosto	Julio	Agosto	2003	2004	Agosto	Ene.-ago.
DESEMBARQUE kgs.	19 382	22 291	28 741	153 684	144 099	48,29	-6,24
Fresco	19 217	22 178	28 511	152 395	143 529	48,36	-5,82
Salpreso	0	0	0	0	0	0,00	0,00
Seco salado	165	113	230	1 289	570	39,39	-55,78
PRODUCCIÓN ACUÍCOLA kgs.	0	0	620	3 671	15 330	0,0	317,55

Fuente: Ministerio de Pesquería Madre de Dios

3. Sector energía

La generación eléctrica este mes fue de 1 692 mwh, mayor en 15 por ciento respecto al de igual mes del 2003, con energía generada totalmente de tipo térmico. Asimismo, la venta de energía fue de 1 429 mwh, superior en 13,6 por ciento con relación a su similar del año anterior.

En el período enero-agosto, la producción de energía eléctrica se incrementó 12 por ciento

comparado con similar lapso del 2003 y el consumo aumentó 13,2 por ciento. La comercialización se destinó al mercado regulado y el mayor consumo se registró en la energía de media tensión (uso industrial), seguido del alumbrado público (12,8 por ciento). Asimismo, se incrementó la demanda por energía no residencial.

REGIÓN MADRE DE DIOS: GENERACIÓN Y VENTA DE ENERGÍA ELÉCTRICA (MWH)

	2003	2004		Enero-agosto		Variación 2004/2003	
	Ago.	Jul.	Ago.	2003	2004	Agosto	Ene.-ago.
GENERACIÓN DE ENERGÍA (MWH)							
TOTAL ENERGÍA	1 465	1 639	1 692	11 118	12 456	15,5	12,0
Hidráulica	0	0	0	0	0	-	0,0
Térmica	1 465	1 639	1 692	11 118	12 456	15,5	12,0
VENTA DE ENERGÍA (MWH)							
TOTAL VENTA DE ENERGÍA	1 258	1 377	1 429	9 515	10 775	13,6	13,2
MERCADO REGULADO	1 258	1 377	1 429	9 515	10 775	13,6	13,2
Media Tensión	253	286	304	1 859	2 132	20,2	14,7
Baja Tensión	1 005	1 091	1 125	7 656	8 643	11,9	12,9
Alumbrado Público	109	122	123	807	930	12,8	15,2
No Residencial	206	271	276	1 497	2 088	34,0	39,4
Residencial	690	698	726	5 279	5 625	5,2	6,6
Otros	0	0	0	72	0	-	-
MERCADO LIBRE							

Fuente: EGEMSA, Electro Sur Este S.A.A.

4. Sector turismo

En agosto, el número de arribos a los establecimientos de hospedaje de Madre de Dios fue de 12 541 personas, mayor en 48 por ciento respecto al mismo mes del 2003. El aumento se registró en el flujo de turistas nacionales (42 por ciento) y extranjeros (55 por ciento).

Asimismo, en el mes se registraron 22 140 pernoctaciones, mayores en 42 por ciento respecto a agosto 2003, también impulsado por

el incremento en turistas extranjeros (48 por ciento) y nacionales (36 por ciento).

En lo que va del año, arribaron a los establecimientos de hospedaje de Madre de Dios un total de 12 541 turistas y las pernoctaciones fueron de 121 631 flujos mayores en 33 y 22 por ciento respectivamente al compararse con su similar del 2003. El incremento se registró en los turistas nacionales y extranjeros.

REGIÓN MADRE DE DIOS: INDICADORES DE TURISMO

	2003		2004		Variación	Enero-agosto		Variación
					2004/2003			2004/2003
	Ago	Jul	Ago	Agosto		2003	2004	Ene-ago
ARRIBOS	8 499	10 567	12 541	47,6	53 644	71 447	33,2	
Nacionales	4 876	7 240	6 939	42,3	35 491	47 803	34,7	
Extranjeros	3 623	3 327	5 602	54,6	18 153	23 644	30,2	
PERNOCTES	15 581	17 975	22 140	42,1	99 939	121 631	21,7	
Nacionales	7 671	11 047	10 402	35,6	60 845	75 067	23,4	
Extranjeros	7 910	6 928	11 738	48,4	39 094	46 564	19,1	

Fuente: Dirección Regional de Industria y Turismo - Madre de Dios

III. SECTOR EXTERNO

Las importaciones a través de la aduana de Puerto Maldonado ascendieron a US\$ 85 mil, mayores en US\$ 31,1 mil (58 por ciento) que las de agosto del 2003. El 78 por ciento de las importaciones correspondió a bienes de capital, principalmente para la industria (US\$ 62,9 mil) y materiales de construcción (US\$ 40,5 mil); un 21,4 por ciento fue insumos para la industria y el 0,7 por ciento restante bienes de consumo duraderos.

En lo que va del año, el valor de las importaciones ascendió a US\$ 305,8 mil, mayor que el de similar lapso del 2003 en US\$ 155 mil (103 por ciento). Destacó la importación de insumos para la industria y bienes de capital, los que representaron 51 y 40 por ciento del total, respectivamente; rubros que aumentaron 161 y 85 por ciento, respectivamente.

REGIÓN MADRE DE DIOS: IMPORTACIONES SEGÚN USO O DESTINO ECONÓMICO

(En US dólares)

	2003		2004		Enero-agosto		Variación 2004/2003	
	Ago.	Jul.	Ago.	Agosto	2003	2004	Agosto	Ene-ago.
TOTAL IMPORTACIONES (FOB)	53 845	67 909	84 993	150 817	305 774	57,8	102,7	
I. BIENES DE CONSUMO	0	2 147	589	24 280	26 476	-,-	9,0	
No duraderos	0	0	0	8 476	14 204	-,-	67,6	
Duraderos	0	2 147	589	15 805	12 272	-,-	-22,4	
II. INSUMOS	52 097	40 836	18 182	59 791	156 112	-65,1	161,1	
Combustibles, lubricantes y conexos	0	0	0	190	0	-,-	-100,0	
Materias primas para la agricultura	0	0	0	9	0	-,-	-100,0	
Materias primas para la industria	52 097	40 836	18 182	59 591	156 112	-65,1	162,0	
III. BIENES DE CAPITAL	1 748	24 926	66 221	66 745	123 186	3 689,2	84,6	
Materiales de construcción	1 748	23 498	5 240	43 325	40 481	199,8	-6,6	
Para la agricultura	0	0	5 032	11 662	9 761	-,-	-16,3	
Para la industria	0	1 297	55 949	2 900	62 905	-,-	2 069,1	
Equipos de transporte	0	132		8 858	10 039	-,-	13,3	
IV. OTROS BIENES	0	0	0	0	0	-,-	-,-	

FUENTE: Intendencia de Puerto Maldonado.

IV. FINANZAS PÚBLICAS

1. Ingresos corrientes del Gobierno Central

Los ingresos corrientes del gobierno central ascendieron a S/. 1,10 millones este mes, monto mayor en 17,3 por ciento (en términos reales) al recaudado en igual mes del 2003. Comparativamente los ingresos aumentaron en S/. 0,20 millones. Este mes los ingresos tributarios aumentaron en S/. 0,16 millones (37 por ciento), debido al incremento de la recaudación por IGV (408 por ciento) y del impuesto a la renta (24 por ciento), mientras que los ingresos no tributarios se incrementaron 3,3 por ciento, resultado del aumento de las contribuciones para EsSalud (21,5 por ciento).

En el periodo enero-agosto, los ingresos corrientes sumaron S/. 8,17 millones, superiores en 24 por ciento respecto a lo recaudado en análogo lapso del 2003. El incremento de los ingresos corrientes se sustentó en la mejor recaudación de los ingresos tributarios que aumentaron en S/. 1,63 millones (49 por ciento), ello a su vez, debido principalmente a la mayor recaudación del IGV (245 por ciento) y del impuesto a la renta (28,2 por ciento).

La recaudación tributaria de los 8 primeros meses representó 56 por ciento de la recaudación fiscal, mayor en 9,4 puntos porcentuales respecto a la de similar periodo del año anterior.

REGIÓN MADRE DE DIOS: INGRESOS CORRIENTES DEL GOBIERNO CENTRAL
(S/.)

	2004	2004		Variación % 2004/2003	
	Ago	Jul	Ago	Agosto	Ene-ago.
T O T A L	897 719	1 033 560	1 101 479	17,3	24,3
I. INGRESOS TRIBUTARIOS	376 931	577 395	538 880	36,7	49,5
1. Impto a los Ingresos	253 635	297 647	328 011	23,7	28,2
2. Impto a las Importaciones	55 115	77 221	33 641	-41,6	9,8
3. Impto General a las Ventas (IGV)	25 420	156 048	135 150	408,3	244,6
4. Impto Selectivo al Consumo (ISC)	0	0	0	0,0	0,0
5. Otros Ingresos Tributarios 1/	42 761	46 478	42 078	-5,9	-4,5
II. INGRESOS NO TRIBUTARIOS	520 788	456 165	562 599	3,3	2,2
1. Fonavi	0	0	0	0,0	-67,5
3. ONP	112 721	41 201	55 560	-52,9	-28,0
4. EsSalud	348 162	345 659	442 297	21,5	10,9
5. Otros	59 905	69 305	64 742	3,3	1,0

FUENTE: SUNAT - SUNAD
1/ Incluye I.E.S.

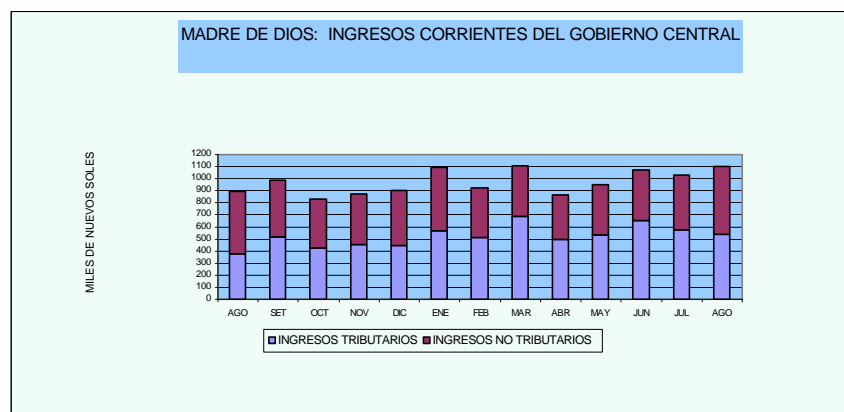

V. MONEDA Y CRÉDITO

1. Liquidez del sistema financiero

A fines de agosto, el saldo de los depósitos en el sistema financiero regional ascendió a S/. 30,58 millones, mayor en términos reales en 0,9 por ciento respecto al del mes anterior, debido al incremento de los ahorros en el sistema bancario (7,2 por ciento) contrarrestado por la disminución de depósitos en el sistema no bancario (-7,1 por ciento). Este mes el saldo de ahorros aumentó en S/. 327 mil.

Los depósitos en el sistema financiero disminuyeron 5,2 por ciento con relación a los de igual mes del 2003, principalmente por las

menores captaciones del Banco de Crédito (-15 por ciento) y de la CMAC Tacna (-19 por ciento), en cambio, la liquidez aumentó en CMAC Arequipa.

La participación del sistema no bancario en la liquidez total subió en los últimos 12 meses, al pasar de 34,1 por ciento en agosto 2003 a 40,8 por ciento en agosto 2004. Por el contrario, en el mismo período, la dolarización de los ahorros disminuyó en 7,7 puntos porcentuales.

DEPÓSITOS EN EL SISTEMA FINANCIERO

(Saldo en miles de S/.)

ENTIDADES FINANCIERAS	MADRE DE DIOS			VARIACIÓN % REAL	
	Ago. 2003	Jul. 2004	Ago. 2004	Ago 2004/2003	Ago 2004/ jul 2004
I. SISTEMA BANCARIO	20 327	16 840	18 091	-14,9	7,2
Crédito	20 327	16 840	18 091	-14,9	7,2
II. SISTEMA NO BANCARIO	10 507	13 414	12 489	13,6	-7,1
Caja Municipal Cusco	0	2 220	2 749	-	23,6
Caja Municipal Arequipa	2 911	3 142	3 270	7,4	3,9
Caja Municipal Tacna	7 596	8 051	6 471	-18,6	-19,8
TOTAL SISTEMA FINANCIERO	30 834	30 254	30 581	-5,2	0,9
TOTAL M/N	13 210	14 992	15 450	11,8	2,9
TOTAL M/E	17 624	15 262	15 130	-17,9	-1,1

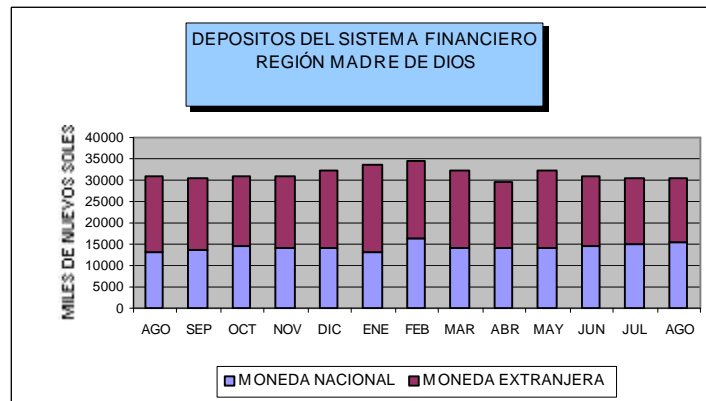

2. Crédito al sector privado

Al finalizar agosto, el saldo de colocaciones del sistema financiero regional fue de S/. 40,70 millones, superior en 1,6 por ciento en términos reales respecto al del mes anterior, con aumento de los créditos en el sistema no bancario (1,9 por ciento), mientras que en el sistema bancario se contrajeron 4,0 por ciento.

Asimismo, al comparar las cifras con las de agosto 2003, el saldo de las colocaciones aumentó 48 por ciento en términos reales, principalmente por el incremento de las del sistema no bancario (55 por ciento). Destacó el mayor saldo de colocaciones de CMAC Tacna

(37 por ciento) y CMAC Arequipa (15 por ciento), asimismo, existe también un efecto de la incursión en esta plaza de CMAC Cusco, cuyas colocaciones representaron 16 por ciento del sistema no bancario, con la mayor competencia en beneficio de los segmentos de la micro y pequeña empresas.

En los 12 últimos meses, los créditos en moneda extranjera pasaron de constituir 27 por ciento de la liquidez total en agosto 2003 a 34 por ciento en agosto 2004 con un incremento real de 87 por ciento.

COLOCACIONES EN EL SISTEMA FINANCIERO
(Saldo en miles de S/.)

ENTIDADES FINANCIERAS	MADRE DE DIOS			VARIACION % REAL	
	Ago. 2003	Jul. 2004	Ago. 2004	Ago 2004/2003	Ago 2004/jul 2004
I. SISTEMA BANCARIO	2 171	1 814	1 745	-23,2	-4,0
Crédito	2 171	1 814	1 745	-23,2	-4,0
II. SISTEMA NO BANCARIO	24 088	38 164	38 953	54,6	1,9
Caja Municipal Cusco	0	5 407	6 333	-	16,9
Caja Municipal Arequipa	8 788	10 643	10 614	15,5	-0,5
Caja Municipal Tacna	15 301	22 113	22 006	37,5	-0,7
TOTAL SISTEMA FINANCIERO	26 259	39 978	40 698	48,1	1,6
TOTAL M/N	19 191	26 801	26 879	33,9	0,1
TOTAL M/E	7 069	13 177	13 818	86,9	4,7

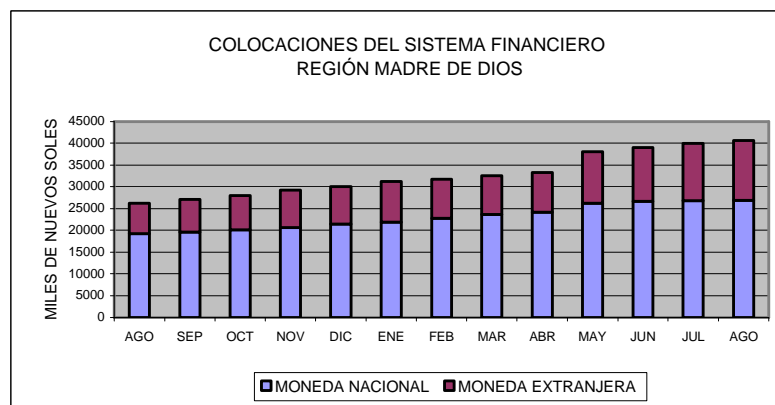

Al finalizar agosto, el coeficiente de cartera pesada de los créditos otorgados por el sistema financiero regional fue de 3,96 por ciento, mayor

al del mes anterior en 0,07 de punto porcentual. En el último año, este coeficiente aumentó en 0,04 de punto porcentual.

REGIÓN MADRE DE DIOS:
COEFICIENTES DE CARTERA PESADA DEL SISTEMA FINANCIERO
(En porcentajes)

	Ago. 2003	Jul. 2004	Ago. 2004
I. SISTEMA BANCARIO	14,61	3,15	3,24
Crédito	14,61	3,15	3,24
II. SISTEMA NO BANCARIO	11,98	3,92	0,79
Caja Municipal Cusco	0,00	0,75	4,85
Caja Municipal Arequipa	3,30	4,41	4,50
Caja Municipal Tacna	2,75	4,46	0,00
T O T A L	3,92	3,89	3,96

1/ (Colocaciones vencidas + cobranza judicial)/(total de Colocaciones)

3. Tasas de interés en moneda nacional

Con relación al mes anterior, la tasa de interés activa para sobregiros aumentó en 8,4 puntos porcentuales, mientras que la de préstamos a plazo menores a 360 días y la de plazo mayor a 360 días disminuyeron en 0,1 puntos

porcentuales. De otro lado, las tasas de interés para ahorros y depósitos a plazo mayores a 360 días se mantuvo estable, con aumento en la de plazo entre 180 y 359 días, en 0,1 de punto porcentual.

TASAS DE INTERÉS ACTIVAS Y PASIVAS EN MONEDA NACIONAL

Periodo	Tasas Activas			Tasas Pasivas		
	Préstamos y Descuentos			Plazo Días		
	Sobregiro	hasta 360 días	Más de 360 Días	Ahorro	180-359 días	360 a más días
2003						
Ago	55,6	14,4	28,1	1,4	4,5	7,3
Sep	66,8	14,3	27,5	1,3	4,4	7,0
Oct	66,1	13,9	27,3	1,3	4,4	6,9
Nov	66,3	14,0	27,0	1,3	4,3	6,9
Dic	66,9	14,0	26,7	1,3	4,2	6,9
2004						
Ene	70,5	14,5	26,5	1,3	4,2	6,9
Feb	70,5	14,9	26,2	1,4	4,1	7,0
Mar	61,3	14,8	27,6	1,4	3,9	7,0
Abr	48,1	14,2	27,5	1,3	3,8	7,0
May	47,2	14,5	27,5	1,3	3,8	7,1
Jun	45,2	14,7	27,0	1,3	3,8	7,1
Jul	35,3	14,5	26,9	1,2	3,8	7,1
Agost	43,7	14,4	26,8	1,2	3,9	7,1

4. Tasas de interés en moneda extranjera

En agosto, la tasa de interés para sobregiros disminuyó en 1,9 puntos porcentuales, en tanto que las tasas para préstamos con plazo hasta 360 días y mayor de 360 días aumentaron en 0,2 y 0,1 de punto porcentual, respectivamente. En

cuanto a las tasas pasivas, se mantuvieron estables las de ahorro y las de plazo menor a 360 días, en tanto que la tasa para depósitos con plazo mayores a 360 días aumentó en 0,1 de punto porcentual.

TASAS DE INTERÉS ACTIVAS Y PASIVAS MONEDA EXTRANJERA

Periodo	Tasas Activas			Tasas Pasivas		
	Préstamos y Descuentos			Plazo Días		
	Sobregiro	hasta 360 días	más de 360 días	Ahorro	180-359 días	360 a más días
2003						
Jul	21,5	7,4	9,8	0,6	1,9	3,2
Ago	21,3	6,9	9,7	0,6	1,9	3,1
Sep	23,5	6,9	9,7	0,6	1,8	3,1
Oct	23,4	7,0	9,8	0,6	1,8	3,1
Nov	23,6	7,0	9,8	0,6	1,7	3,3
Dic	23,7	7,2	9,9	0,6	1,6	3,2
2004						
Ene	26,8	7,3	9,8	0,6	1,6	3,2
Feb	26,7	7,1	9,7	0,6	1,6	3,1
Mar	21,5	7,3	10,1	0,6	1,5	3,2
Abr	20,9	7,1	10,2	0,6	1,5	3,1
May	19,1	6,9	10,4	0,6	1,5	3,1
Jun	20,1	6,7	10,5	0,6	1,7	3,1
Jul	20,8	6,7	10,7	0,6	1,7	3,0
Agost	18,9	6,9	10,8	0,6	1,7	2,9

CUADRO 01

PUERTO MALDONADO: INDICE DE PRECIOS AL CONSUMIDOR

(Año base 1994)

	Indice I.P.C	Inflacion IPC			Inflacion Mensual por Grandes Grupos de Consumo								
		Mensual	Acumulada	Anualizada	Alimentos y	Vestido y	Alq.Viv.	Muebles y	Cuidados y	Transp. y	Esparc.	Otros	
					Bebidas	Calzado	Comb. Elect	Enseres	Cons. De Salud	Comunicaciones	Serv.Enseñ.	Bienes y Ss.	
2003													
Ene.	159,88	0,54	0,54	0,85	0,35	-0,22	2,28	0,31	0,90	0,43	-0,15	0,00	
Feb.	160,74	0,54	1,08	1,67	0,44	0,05	0,41	0,26	0,15	2,37	0,65	0,00	
Mar.	160,75	0,01	1,09	2,23	-0,57	-0,02	1,29	-0,17	0,05	1,56	1,58	0,00	
Abr.	161,83	0,67	1,77	2,88	1,26	0,16	0,37	0,06	-0,62	-1,64	0,04	0,34	
May	160,78	-0,65	1,11	2,19	-0,85	0,00	-0,22	-0,11	0,27	-1,71	-0,05	0,42	
Jun	160,20	-0,36	0,75	2,12	-0,61	0,09	-0,05	0,00	0,00	-0,09	0,00	0,25	
Jul	159,73	-0,30	0,45	1,83	-0,48	0,00	-0,35	-0,06	0,38	0,01	0,02	0,43	
Ago	160,08	0,22	0,67	2,76	0,26	0,00	0,06	0,00	0,00	0,52	0,00	0,43	
Sep	161,09	0,63	1,31	2,88	1,04	0,00	-0,02	0,00	0,00	0,24	0,00	0,14	
Oct	161,14	0,03	1,34	2,28	0,08	0,00	0,01	0,05	-1,24	-0,12	0,02	0,00	
Nov	161,01	-0,08	1,25	1,90	-0,10	0,00	-0,28	-0,21	0,02	-0,03	0,00	0,54	
Dic	160,82	-0,12	1,13	1,13	-0,23	0,00	0,12	0,00	0,00	0,03	0,00	0,00	
2004													
Ene.	162,26	0,90	0,90	1,49	1,22	0,00	1,56	-0,29	-0,83	0,06	-0,38	0,00	
Feb.	164,22	1,21	2,12	2,16	1,73	0,00	0,62	0,00	-0,05	0,12	3,11	0,00	
Mar.	164,00	-0,14	1,98	2,02	-0,33	-0,10	0,22	0,00	0,60	0,13	0,56	0,00	
Abr.	163,48	-0,32	1,65	1,02	-0,60	0,09	0,16	0,07	0,31	0,10	0,00	0,00	
May	163,16	-0,19	1,46	1,35	-0,58	0,04	0,88	0,02	0,08	0,36	0,01	0,00	
Junio	162,70	-0,28	1,17	1,56	-0,58	-0,04	0,08	0,69	-0,14	0,28	0,00	0,00	
Julio.	162,09	-0,38	0,79	1,48	-0,67	0,00	0,06	0,00	0,86	0,00	0,00	0,00	
Ago.	162,09	0,00	0,79	1,25	0,00	0,00	0,30	-0,39	-0,19	-0,17	-0,13	0,00	

FUENTE: INEI-Puerto Maldonado

CUADRO 02

TIPO DE CAMBIO PROMEDIO DEL PERIODO (Nuevos Soles por U.S. dólar) 1/
Average Exchange Rate (Nuevos Soles per dollar)

	Promedio del período <i>Period Average</i>									Fin de período <i>End of Period</i>								
	Interbancario <i>Interbanking Rate</i>			Bancario <i>Banking Rate</i>			Informal <i>Informal Rate</i>			Interbancario <i>Interbanking Rate</i>			Bancario <i>Banking Rate</i>			Informal <i>Informal Rate</i>		
	Compra <i>Bid</i>	Venta <i>Ask</i>	Promedio <i>Average</i>	Compra <i>Bid</i>	Venta <i>Ask</i>	Promedio <i>Average</i>	Compra <i>Bid</i>	Venta <i>Ask</i>	Promedio <i>Average</i>	Compra <i>Bid</i>	Venta <i>Ask</i>	Promedio <i>Average</i>	Compra <i>Bid</i>	Venta <i>Ask</i>	Promedio <i>Average</i>	Compra <i>Bid</i>	Venta <i>Ask</i>	Promedio <i>Average</i>
2001																		
Dic.	3,506	3,508	3,507	3,505	3,508	3,507	3,503	3,505	3,504	3,443	3,444	3,444	3,441	3,446	3,444	3,445	3,448	3,447
	3,435	3,436	3,435	3,434	3,437	3,435	3,435	3,438	3,436	3,443	3,444	3,444	3,441	3,446	3,444	3,445	3,448	3,447
2002																		
Dic.	3,516	3,517	3,517	3,515	3,518	3,517	3,513	3,517	3,515	3,512	3,514	3,513	3,513	3,515	3,514	3,524	3,527	3,525
	3,513	3,515	3,514	3,513	3,515	3,514	3,518	3,522	3,520	3,512	3,514	3,513	3,513	3,515	3,514	3,524	3,527	3,525
2003																		
Ene.	3,493	3,494	3,493	3,493	3,495	3,494	3,493	3,497	3,495	3,477	3,484	3,481	3,483	3,484	3,484	3,476	3,486	3,481
Feb.	3,484	3,484	3,484	3,483	3,485	3,484	3,478	3,481	3,480	3,479	3,480	3,480	3,478	3,481	3,480	3,475	3,478	3,477
Mar.	3,479	3,480	3,479	3,478	3,480	3,479	3,476	3,479	3,477	3,473	3,474	3,474	3,472	3,475	3,474	3,470	3,473	3,472
Abril	3,464	3,465	3,464	3,464	3,465	3,465	3,463	3,466	3,464	3,461	3,462	3,461	3,461	3,463	3,462	3,460	3,463	3,461
May.	3,481	3,482	3,482	3,480	3,482	3,481	3,476	3,479	3,478	3,495	3,496	3,495	3,494	3,496	3,495	3,489	3,492	3,491
Jun.	3,478	3,479	3,479	3,478	3,480	3,479	3,475	3,478	3,477	3,470	3,470	3,470	3,469	3,472	3,471	3,466	3,469	3,467
Jul.	3,471	3,471	3,471	3,471	3,472	3,471	3,469	3,472	3,471	3,472	3,473	3,473	3,472	3,473	3,473	3,471	3,474	3,473
Ago.	3,480	3,481	3,480	3,480	3,481	3,480	3,476	3,479	3,478	3,480	3,480	3,480	3,479	3,481	3,480	3,476	3,479	3,478
Set	3,481	3,481	3,481	3,480	3,482	3,481	3,476	3,479	3,477	3,483	3,483	3,483	3,482	3,483	3,483	3,477	3,480	3,478
oct	3,478	3,478	3,478	3,478	3,479	3,478	3,473	3,475	3,474	3,472	3,472	3,472	3,472	3,473	3,473	3,466	3,469	3,467
nov	3,477	3,478	3,478	3,477	3,478	3,478	3,471	3,474	3,473	3,480	3,480	3,480	3,479	3,481	3,480	3,474	3,477	3,476
dic	3,471	3,471	3,471	3,471	3,472	3,471	3,472	3,475	3,474	3,463	3,463	3,463	3,461	3,464	3,463	3,474	3,477	3,476
2004																		
Ene.	3,467	3,468	3,467	3,467	3,468	3,467	3,464	3,467	3,466	3,499	3,502	3,501	3,498	3,500	3,499	3,488	3,492	3,490
Feb.	3,483	3,484	3,485	3,483	3,484	3,484	3,477	3,480	3,478	3,473	3,473	3,473	3,472	3,473	3,473	3,468	3,471	3,469
Mar.	3,464	3,466	3,465	3,464	3,466	3,465	3,461	3,464	3,463	3,460	3,461	3,460	3,459	3,461	3,460	3,457	3,460	3,459
Abr.	3,469	3,471	3,470	3,469	3,470	3,470	3,464	3,467	3,465	3,483	3,485	3,484	3,482	3,484	3,483	3,476	3,479	3,477
May.	3,486	3,488	3,487	3,486	3,488	3,487	3,482	3,485	3,484	3,486	3,487	3,486	3,486	3,489	3,488	3,482	3,485	3,484
Jun.	3,476	3,478	3,477	3,476	3,478	3,477	3,473	3,476	3,475	3,470	3,471	3,470	3,470	3,472	3,471	3,466	3,470	3,468
Jul.	3,440	3,442	3,441	3,440	3,442	3,441	3,445	3,448	3,446	3,418	3,422	3,419	3,419	3,422	3,421	3,429	3,432	3,430
Ago.	3,393	3,396	3,395	3,395	3,396	3,395	3,394	3,398	3,396	3,354	3,357	3,356	3,355	3,358	3,357	3,340	3,344	3,342
12 meses acumulada	-4,3	-4,1	-4,1	-4,1	-4,0	-4,1	-4,0	-4,0	-4,0	-4,2	-3,9	-3,9	-3,9	-3,9	-3,9	-3,9	-3,9	-3,9
mensual	-4,1	-3,9	-3,9	-3,9	-3,9	-3,9	-4,0	-4,0	-4,0	-3,9	-3,7	-3,7	-3,6	-3,7	-3,7	-4,1	-4,1	-4,1
	-0,7	-0,7	-0,8	-0,6	-0,6	-0,6	-0,5	-0,5	-0,5	-0,4	-0,2	-0,2	-0,2	-0,1	-0,2	-0,2	-0,2	-0,2

1/ La información de este cuadro se ha actualizado de la Nota Semanal.

2/ Los datos corresponden a los promedios del mes a la fecha indicada.

Fuente : BCR, SBS y Reuters

Elaboración : Gerencia de Estudios Económicos - Subgerencia del Sector Externo.

CUADRO 03

REGIÓN MADRE DE DIOS: PRODUCCIÓN AGROPECUARIA

	2 003					TOTAL 2 003	2 004								Variación (%)	
	Ago.	Set.	Oct.	Nov.	Dic.		Ene.	Feb.	Mar.	Abr.	May.	Jun.	Jul.	Ago.	Ago.04/Ago.03	Ene-Ago
I. AGROPECUARIA 1/	2 948	2 027	1 952	1 739	1 630	27 713	2 628	5 003	3 193	2 048	2 227	2 233	2 577	2 542	-13,8	10,2
I.1 AGRÍCOLA 1/	2 173	1 270	1 189	943	802	18 617	1 873	4 273	2 488	1 392	1 551	1 530	1 873	1 818	-16,3	16,5
I.2 PECUARIA 1/	775	757	763	796	828	9 096	755	730	705	656	676	703	704	724	-6,6	-5,0
I. AGRÍCOLA (t)	3 025	2 320	2 374	2 410	2 267	37 771	5 088	11 342	5 035	2 956	2 406	2 440	2 828	2 912	-3,7	23,3
Arroz	0	7	9	13	13	5 487	1 161	4 828	1 920	513	36	0	0	0	-,-	55,3
Maíz amarillo	329	112	8	51	99	4 143	1 909	4 430	879	163	17	7	56	386	17,5	102,6
Tomate	14	5	12	4	0	54	19	19	0	0	0	10	11	30	114,3	169,7
Maíz choclo	0	0	0	0	0	380	120	175	0	0	0	0	0	0	-,-	-22,4
Frijol	289	16	7	3	1	490	0	0	0	0	0	9	312	257	-11,0	25,1
Camote	43	29	16	18	8	328	12	13	16	25	19	47	46	72	66,3	-2,7
Yuca	622	607	639	822	686	8 433	655	599	567	641	609	710	747	650	4,4	-8,9
Uncucha	131	74	66	120	77	946	67	50	55	83	73	70	147	75	-42,5	1,6
Soya	13	0	6	12	13	52	0	0	0	0	0	0	0	0	-100,0	-100,0
Castaña	322	174	131	40	11	1 847	5	11	269	152	279	259	235	220	-31,8	-4,1
Cocotero	20	10	4	4	0	206	9	14	19	15	13	23	15	26	27,5	-29,8
Limón ácido	21	18	4	4	7	466	41	69	93	87	99	55	34	24	15,5	16,2
Mandarina	20	14	0	0	0	369	0	6	10	53	111	108	76	57	185,0	18,6
Mango	0	0	0	49	132	181	23	0	0	0	0	0	0	0	-,-	-,-
Naranja	42	7	4	4	0	864	0	33	57	69	169	202	191	103	145,2	-2,9
Palto	31	67	123	82	13	336	7	7	7	0	0	0	0	11	-64,5	-37,3
Achiote	2	1	0	0	0	11	0	0	0	0	2	1	2	1	-60,0	-40,0
Cacao	6	3	1	0	1	58	2	6	5	1	5	7	3	1	-78,3	-43,4
Café	5	0	0	0	0	44	0	1	1	1	2	5	7	0	-91,0	-59,1
Papayo	169	221	141	121	207	2 334	229	235	279	268	208	191	225	179	5,8	10,3
Piña	72	125	296	219	141	888	21	31	0	0	0	0	0	58	-19,4	2,8
Plátano	874	830	907	844	858	9 854	809	817	859	887	764	735	723	762	-12,8	-1,0

Fuente: Dirección Regional Agraria de Madre de Dios

1/: Valor de la Producción en Miles de Nuevos Soles de 1994.

CUADRO 04**REGIÓN MADRE DE DIOS: SIEMBRAS POR CAMPAÑA (ha)**

CULTIVOS	Campaña 03-04 Ago.03	Camp.04-05 Ago.04	Var. % Ago04/03
Total	348	285	-18,2
Arroz	66	88	33,3
Maíz amarillo	134	81	-39,6
Tomate	1	2	100,0
Maíz choclo	0		-,
Frijol	6	7	16,7
Camote	8	11	45,2
Yuca	65	51	-21,5
Uncucha	7	6	-17,2
Soya	1		-100,0
Castaña	0		-,
Cocotero	2		-100,0
Limón ácido	0		-,
Mandarina	0		-,
Mango	0		-,
Naranja	0		-100,0
Palto	0		-,
Achiote	0		-100,0
Cacao	0	1	-,
Café	0		-,
Papayo	12	11	-10,2
Piña	3	4	45,5
Plátano	43	23	-46,5

Fuente: Dirección Regional Agraria Madre de Dios.

CUADRO 05

REGIÓN MADRE DE DIOS: AVANCE DE LA ACTIVIDAD AGRÍCOLA

CULTIVOS	Siembras Campaña 03-04 Ago.03 ha	2003				Siembras Campaña 04-05 Ago.04 ha	2004			
		Enero-Agosto					Enero-Agosto			
		Perdidas ha	Cosechas ha	Produc. t	Rendimiento t / ha		Perdidas ha	Cosechas ha	Produc. t	Rendimiento t / ha
Total	348	2 083	8 605	28 400	3	285	838	10 425	35 008	3,4
Arroz	66	403	3 538	5 445	2	88	252	4 711	8 458	1,8
Maíz amarillo	134	386	2 507	3 873	2	81	59	4 235	7 847	1,9
Tomate	1	0	5	33	7	2	1	9	89	9,9
Maíz choclo	0	0	70	380	5	0	0	50	295	5,9
Frijol	6	11	639	463	1	7	19	704	579	0,8
Camote	8	9	31	257	8	11	2	33	250	7,7
Yuca	65	258	531	5 679	11	51	72	496	5 176	10,4
Uncucha	7	15	68	609	9	6	3	73	619	8,5
Soya	1	2	26	21	1	0	0	0	0	0,0
Castaña	0	0	0	1 491	-,-	0	0	0	1 430	-,-
Cocotero	2	0	20	188	9	0	1	1	132	132,4
Limón ácido	0	1	71	433	6	0	1	5	503	95,7
Mandarina	0	1	50	355	7	0	0	0	421	-,-
Mango	0	0	0	0	-,-	0	0	3	23	7,7
Naranja	0	9	115	849	7	0	4	0	824	-,-
Palto	0	0	8	51	6	0	0	1	32	32,0
Achiote	0	1	14	10	1	0	0	0	6	-,-
Cacao	0	14	70	53	1	1	5	4	30	8,7
Café	0	29	63	44	1	0	5	0	18	-,-
Papayo	12	110	178	1 644	9	11	65	25	1 813	71,8
Piña	3	18	11	107	10	4	7	2	110	48,7
Plátano	43	817	590	6 415	11	23	344	73	6 354	87,3

Fuente: Dirección Regional Agraria Madre de Dios.

CUADRO 06

REGIÓN MADRE DE DIOS: PRODUCCIÓN PECUARIA

	2003						2004								Variación (%)	
	Ago.	Set.	Oct.	Nov.	Dic.	2 003	Ene.	Feb.	Mar.	Abr.	May.	Jun.	Jul.	Ago.	Ago.04/Ago.03	Ene-Ago
2. PECUARIA (t)	345	341	350	361	380	4 189	353	342	325	327	332	335	342	355	2,8	-1,7
2.1 CARNE	192	188	192	203	212	2 254	188	181	176	161	163	171	169	174	-26,6	-23,5
Aves	78	79	83	94	102	980	73	72	70	77	73	74	76	80	2,8	-4,4
Vacuno	95	90	90	90	87	1 050	97	94	91	68	74	80	75	76	-19,9	-5,3
Ovino	4	4	5	5	4	45	4	3	3	3	3	3	3	3	-5,3	-4,6
Porcino	15	15	14	15	19	180	14	12	12	13	12	14	15	14	-4,2	-9,2
2.2 LECHE	120	122	132	134	144	1 578	142	137	126	144	141	134	140	148	23,5	6,4
2.3 HUEVOS	33	31	26	23	24	357	24	24	23	23	29	30	32	32	-2,8	-14,6

Fuente: Dirección Regional Agraria Madre de Dios.

CUADRO 07

REGIÓN MADRE DE DIOS: BENEFICIO DE GANADO

(Unidades y toneladas)

	2003						TOTAL 2003	2004								Variación %	
	Ago.	Set.	Oct.	Nov.	Dic.	Ene.		Feb.	Mar.	Abr.	May.	Jun.	Jul.	Ago.	Ago.04/Ago.03	Ene-Ago	
TOTAL																	
Nº de cabezas	535	494	498	521	504	6 199	648	530	523	324	352	359	359	386	-27,9	-16,8	
Toneladas	86	82	80	79	80	966	91	89	84	53	58	58	56	63	-26,9	-14,6	
VACUNOS																	
Nº de cabezas	535	494	498	521	504	6 054	513	530	523	324	352	359	359	386	-27,9	-17,1	
Toneladas	86	82	80	79	80	960	86	89	84	53	58	58	56	63	-26,9	-14,8	
PORCINOS																	
Nº de cabezas	0	0	0	0	0	145	135	0	0	0	0	0	0	0	-,-	-6,9	
Toneladas	0	0	0	0	0	6	6	0	0	0	0	0	0	0	-,-	2,4	

FUENTE: Oficina de Información Agraria (O.I.A) de la Dirección Sub-Regional del Ministerio de Agricultura de Madre de Dios.

CUADRO 08

REGIÓN MADRE DE DIOS: PRECIOS EN CHACRA DE PRODUCTOS AGROPECUARIOS (S./kg)

							2004							
	Ago.	Set.	Oct.	Nov.	Dic.	Ene.	Feb.	Mar.	Abr.	May.	Jun.	Jul.	Ago.	
Achiote	1,50	1,50	s.i.	s.i.	s.i.	s.i.	s.i.	s.i.	s.i.	2,38	1,80	1,96	1,90	
Arroz	s.i.	0,89	0,85	0,87	0,85	0,84	0,93	0,95	1,05	1,10	s.i.	s.i.	s.i.	
Cacao	2,37	2,00	2,00	s.i.	2,50	2,84	2,34	2,99	3,50	2,47	2,57	2,72	2,66	
Café	2,00	2,00	s.i.	s.i.	s.i.	s.i.	1,80	3,50	3,50	2,58	2,54	2,52	2,60	
Caimito	0,80	0,80	0,50	0,70	s.i.	s.i.	s.i.	s.i.	s.i.	s.i.	0,50	s.i.	s.i.	
Camote	0,57	0,57	0,56	0,50	0,60	0,55	0,52	0,50	0,48	0,51	0,56	0,47	0,46	
Caña de Azúcar	0,80	0,80	0,70	0,60	s.i.	s.i.	s.i.	s.i.	s.i.	s.i.	s.i.	s.i.	s.i.	
Carambola	0,80	0,79	0,57	0,56	0,50	0,50	0,58	0,57	0,73	s.i.	0,80	0,75	0,60	
Castaña	s.i.	4,80	4,80	s.i.	s.i.	s.i.	s.i.	s.i.	s.i.	s.i.	s.i.	s.i.	s.i.	
Cocotero	1,04	1,10	1,00	1,00	s.i.	0,80	0,83	0,82	0,85	0,80	0,84	0,84	0,96	
Col o Repollo	1,20	0,97	1,08	1,20	1,20	1,00	1,00	s.i.	s.i.	s.i.	s.i.	0,80	0,70	
Copuazu	s.i.	s.i.	s.i.	s.i.	s.i.	s.i.	s.i.	s.i.	s.i.	s.i.	s.i.	s.i.	s.i.	
Frijol	1,45	1,21	1,61	1,50	1,50	1,50	s.i.	s.i.	s.i.	s.i.	1,80	1,87	1,95	
Lechuga	s.i.	0,80	s.i.	s.i.	s.i.	s.i.	s.i.	s.i.	s.i.	s.i.	s.i.	s.i.	s.i.	
Lima	0,30	0,30	0,35	0,40	s.i.	0,50	0,54	0,50	0,48	0,50	0,67	0,47	0,47	
Limón ácido	1,14	1,10	1,30	1,30	1,20	1,31	1,06	1,01	1,00	1,00	0,97	1,03	1,16	
Maíz amarillo	0,61	0,54	0,58	0,68	0,60	0,57	0,54	0,53	0,72	0,50	0,50	0,60	0,63	
Maíz choclo	s.i.	s.i.	s.i.	s.i.	s.i.	0,70	0,75	s.i.	s.i.	s.i.	s.i.	s.i.	s.i.	
Mandarina	0,92	0,84	s.i.	s.i.	s.i.	s.i.	1,00	0,80	0,70	0,76	0,72	0,82	0,82	
Mango	s.i.	s.i.	s.i.	0,68	0,52	0,50	s.i.	s.i.	s.i.	s.i.	s.i.	s.i.	s.i.	
Mani Fruta	4,00	4,00	1,20	2,50	2,38	2,30	s.i.	s.i.	s.i.	s.i.	s.i.	s.i.	s.i.	
Marañón	0,73	0,66	0,80	0,80	s.i.	s.i.	s.i.	s.i.	s.i.	s.i.	s.i.	s.i.	s.i.	
Naranja	0,57	0,52	0,40	0,80	s.i.	s.i.	0,70	0,67	0,63	0,60	0,68	0,66	0,71	
Palto	1,26	1,21	1,12	0,89	0,97	1,00	1,00	1,00	s.i.	s.i.	s.i.	s.i.	0,80	
Papayo	0,78	0,72	0,73	0,77	0,75	0,87	0,87	0,84	0,83	0,82	0,82	0,86	0,82	
Piña	0,80	0,94	0,89	0,84	0,89	0,73	0,72	s.i.	s.i.	s.i.	s.i.	s.i.	0,94	
Plátano	0,45	0,47	0,51	0,48	0,52	0,55	0,53	0,52	0,51	0,51	0,50	0,51	0,50	
Soya	1,30	0,95	1,20	1,20	1,10	s.i.	s.i.	s.i.	s.i.	s.i.	s.i.	s.i.	s.i.	
Tomate	1,00	1,00	0,61	1,00	1,00	1,00	1,00	s.i.	s.i.	s.i.	1,00	1,00	1,08	
Uncucha	0,53	0,57	0,61	0,63	0,61	0,61	0,65	0,64	0,55	0,55	0,70	0,57	0,68	
Yuca	0,48	0,43	0,46	0,47	0,47	0,46	0,50	0,47	0,48	0,49	0,49	0,49	0,52	
Zapallo	0,80	1,00	1,00	1,00	1,00	0,80	0,80	s.i.	s.i.	s.i.	s.i.	s.i.	0,70	
Pollo	4,63	4,63	4,66	4,33	4,33	4,67	4,50	4,50	4,50	4,50	5,00	5,00	5,00	
Vacuno	2,70	2,69	2,68	2,65	2,65	2,86	2,86	2,85	2,83	2,78	3,04	3,03	3,04	
Porcino	3,59	3,62	3,69	3,33	3,33	3,80	3,81	3,70	3,82	3,78	3,74	3,75	3,77	
Ovino	3,16	3,00	2,92	2,80	2,80	3,39	3,51	3,56	3,57	3,53	3,49	3,58	3,61	
Leche	1,36	1,34	1,35	1,38	1,38	1,38	1,34	1,37	1,39	1,39	1,38	1,41	1,39	
Huevos	3,96	3,92	3,83	3,92	3,92	4,31	4,34	4,35	4,46	4,46	4,65	4,91	4,89	
Queso	10,26	10,18	9,79	10,03	10,03	10,14	9,89	10,08	10,28	10,21	10,24	10,06	9,88	

Fuente: Dirección Regional de Agricultura madre de Dios

CUADRO 09

TAMBOPATA: INDICADORES DEL SECTOR PESCA

ESPECIE	2003					Total Anual	% 2003	2004								Total Anual	Var% Ago.04/03	Enero-Agosto		Var % Ene-Ago	Precio(S/)
	Ago.	Set.	Oct.	Nov.	Dic.			Ene.	Feb.	Mar.	Abr.	May.	Jun.	Jul.	Ago.			2003	2004		
DESEMBARQUE (Kgs.)																					
Total	19 382	21 509	28 441	25 252	17 593	246 479		10 150	10 311	11 726	12 798	19 402	28 680	22 291	28 741	144 099	48,29	153 684	144099	-6,24	
Fresco	19 217	21 215	28 232	24 798	17 540	244 180	99,1	10 033	10 287	11 683	12 755	19 402	28 680	22 178	28 511	143 529	48,36	152 395	143529	-5,82	-
Salpreso	0	0	0	0	53	53	0,0	0	0	0	0	0	0	0	0	0	-	0	0	0,00	-
Seco salado	165	294	209	454	0	2 246	0,9	117	24	43	43	0	0	113	230	570	39,39	1 289	570	-55,78	-
Por Especies	19 382	21 509	28 459	25 252	17 593	246 495		10 150	10 311	11 726	12 798	19 402	28 680	22 198	28 511	143 776	47,10	153 682	143776	-6,45	
Boquichico	1 874	4 199	1 977	3 012	1 770	28 293	11,5	945	1 475	1 359	1 475	1 658	1 452	1 736	2 244	12 344	19,74	17 335	12344	-28,79	4,63
Corvina	1 203	1 341	1 610	552	944	9 283	3,8	239	615	360	618	710	422	830	2 064	5 858	71,57	4 836	5858	21,12	6,00
Chambira	1 258	1 733	1 491	444	853	8 195	3,3	276	257	311	234	338	274	309	1 463	3 462	16,30	3 674	3462	-5,76	3,38
Doncella	2 203	2 578	2 988	3 821	2 420	26 181	10,6	1 563	563	847	245	980	1 378	1 221	2 682	9 479	21,74	14 374	9479	-34,06	6,13
Gamitana	345	932	2 080	116	59	4 882	2,0	89	38	47	27	167	87	81	623	1 159	80,58	1 695	1159	-31,62	6,00
Dorado	228	146	644	165	93	4 380	1,8	0	63	262	393	730	951	742	1 078	4 219	372,81	3 332	4219	26,62	7,33
Mota	1 313	994	2 250	1 104	1 782	15 530	6,3	369	366	648	1 489	1 409	4 729	3 959	1 490	14 459	13,48	9 400	14459	53,82	6,13
Paco	884	1 391	3 793	576	1 519	11 705	4,7	160	266	14	146	637	1 544	388	1 373	4 528	55,32	4 426	4528	2,31	6,13
palometa	525	538	239	43	62	5 004	2,0	88	46	35	35	81	83	468	1 147	1 983	118,48	4 122	1983	-51,89	5,50
Salton	113	140	311	268	99	4 228	1,7	496	445	135	639	81	193	268	668	2 925	491,15	3 410	2925	-14,22	6,00
Zúngaro	3 233	1 483	3 580	5 417	2 223	30 143	12,2	2 210	785	1 335	963	2 674	1 326	1 479	2 400	13 172	-25,77	17 440	13172	-24,47	6,13
Yahuarachi	727	675	2 289	5 107	1 630	30 824	12,5	811	2 263	3 108	2 427	3 202	6 653	3 036	2 138	23 638	194,09	21 123	23638	11,90	2,88
Paiche	137	50	0	0	0	1 788	0,7	0	0	164	444	16	0	483	166	1 273	21,17	1 738	1273	-26,75	6,00
Otros	5 339	5 309	5 207	4 627	4 139	66 059	26,8	2 904	3 129	3 101	3 663	6 719	9 588	7 198	8 975	45 277	68,10	46 777	45277	-3,21	-
PROD. ACUÍCOLA (Kgs.)	0	0	0	0	1 500	5 171		2 520	5 270	3 250	3 520	80	70	0	620	15 330	-	3 671	15330	317,55	
Acarahuazú	0	0	0	0	0	0	0,0	0	0	0	0	0	70	0	0	70	-	0	70	-	-
Boquichico	0	0	0	0	0	623	12,1	400	1 160	0	180	0	0	0	0	1 740	-	623	1740	179,11	-
Carpa	0	0	0	0	0	170	3,3	0	0	50	120	0	0	0	0	170	-	170	170	0,00	-
Carachama	0	0	0	0	0	60	1,2	150	0	0	56	0	0	0	0	206	-	60	206	243,33	-
Gamitana	0	0	0	0	1 500	3 986	77,1	1 770	3 150	2 250	1 712	0	0	0	570	9 452	-	2 486	9452	280,21	-
Lisa	0	0	0	0	0	0	0,0	0	0	0	0	0	0	0	0	0	-	0	0	-	-
Sábalo	0	0	0	0	0	0	0,0	0	0	0	0	0	0	0	0	0	-	0	0	-	-
Paco	0	0	0	0	0	0	0,0	0	780	400	432	80	0	0	50	1 742	-	0	1742	-	-
Otros	0	0	0	0	0	332	6,4	200	180	550	1 020	0	0	0	0	1 950	-	332	1950	487,35	-
PECES ORNAMENTALES																					
INGRESO A LOS ACUARIOS																					
Unidades	1 763	0	0	0	0	11 502	100	0	0	403	0	0	0	0	0	403	-100,00	11 502	403	-96,50	-
Valor S/.	966	0	0	0	0	4 683	100	0	0	720	0	0	0	0	0	720	-100,00	4 683	720	-84,62	-
COMERCIALIZACIÓN																					
Unidades	0	2 826	2 934	0	0	10 183	100	0	0	807	0	0	0	0	3 196	4 003	-	4 423	4003	-9,50	-
Valor S/.	0	s.i	s.i	0	0	4 066	100	0	0	2 306	0	0	0	0	3 485	5 791	-	4 066	5791	42,42	-

Fuente: Dirección Regional de Pesquería de Madre de Dios

CUADRO 10

REGION MADRE DE DIOS: PRODUCCIÓN MINERA (kg)

	1990	1991	1992	1993	1994	1995	1996	1997	1998	1999	2000	2001	2002	2003
ORO	6 500	6 500	7 500	9 585	9 600	9 600	9 324	9 240	9 240	10 598	10 604	10 840	12 576	12 849
Precio del oro a fines del período (S/. x g)	n.d.	n.d.	n.d.	21,14	25,27	26,07	28,22	25,8	27,44	27,44	29,11	28,52	33,03	43,29

Fuente: Anuario Minero del Perú del Ministerio de Energía y Minas y Dirección Regional de Energía y Minas de Madre de Dios

REGIÓN MADRE DE DIOS: PRODUCCIÓN ARTESANAL DE ORO

	2003							TOTAL	2004							VARIACIÓN %		Enero-Julio	
	Jul.	Ago.	Set.	Oct.	Nov.	Dic.	2 003	Ene.	Feb.	Mar.	Abr.	May.	Jun.	Jul.	Ago	Jul04/Jul03	Ene-Jul	2 003	2 004
kg	1 072	1 175	1 242	1 541	1 523	1 428	12 849	1 417	1 448	1 368	1 301	1 263	1 270	1231,8	n/d	14,9	56,5	5 942	9 297

Fuente: Anuario Minero del Perú del Ministerio de Energía y Minas y Dirección Regional de Energía y Minas de Madre de Dios

BANCO DE MATERIALES: MONTO Y NUMERO DE CREDITOS DESEMBOLSADOS

PROGRAMA	2003					TOTAL	2004								Variación %	
	Ago.	Sep.	Oct.	Nov.	Dic.		2003	Ene.	Feb.	Mar.	Abr.	May.	Jun.	Jul.	Ago.	Ago.04/03
TOTAL	0	25 000	119 000	62 000	78 000	937750	115 000	160 000	227 500	0	57000	123000	0	0	-	4,40
NRO. CREDITOS	0	4	13	7	8	109	11	16	23	0	6	14	0	0	-	-9,09
AUTOCONSTRUCCION		25 000	119 000	62 000	66 000	883750	103 000	160 000	227 500	0	57000	123000	0	0	-	9,60
NRO. CREDITOS		4	13	7	7	104	10	16	23	0	6	14	0	0	-	-5,48
MEJORAMIENTO						-									-	-
NRO. CREDITOS						-									-	-
HOSPEDAJE						-									-	-
NRO. CREDITOS						-									-	-
CREDITOS SUPERVISADOS						-									-	-
NRO. CREDITOS						-									-	-
TECHO LIVIANO						-									-	-
NRO. CREDITOS						-									-	-
COMEDORES POPULARES						-									-	-
NRO. CREDITOS						-									-	-
MICRO EMPRESAS						-									-	-
NRO. CREDITOS						-									-	-
CREDITOS COMPLEMENTARIOS						-									-	-
NRO.CREDITOS						-									-	-
CRED. EXTRAORD. POR PUNTUALIDAD					12 000	54000	12 000								-	-71,43
NRO.CREDITOS					1	5	1								-	-75,00

Fuente: Banco de Materiales Unidad Operativa Puerto Maldonado

CUADRO 13

MADRE DE DIOS: ARRIBOS A ESTABLECIMIENTOS DE HOSPEDAJE POR PAÍS DE PROCEDENCIA

P A I S	2 0 0 3					TOTAL 2 0 0 3	2 0 0 4								Enero-Agosto 2 0 0 4	Var % Ene.-Ago.04/03
	Ago.	Set.	Oct.	Nov.	Dic.		Ene.	Feb.	Mar.	Abr.	May.	Jun.	Jul.	Ago.		
TOTAL	8 499	7 682	8 681	5 817	6 973	82 797	6 005	6 788	7 205	8 812	9 091	10 438	10 567	12 541	71 447	33,19
Total Nac.	4 876	4 876	5 334	4 352	5 122	55 175	4 848	5 098	5 404	6 205	6 147	5 922	7 240	6 939	47 803	34,69
Total Ext.	3 623	2 806	3 347	1 465	1 851	27 622	1 157	1 690	1 801	2 607	2 944	4 516	3 327	5 602	23 644	30,25
NORTE AMERICA	870	777	815	416	670	8 645	294	381	654	783	1 132	1 454	1 001	1 476	7 175	20,24
EE.UU.	749	656	645	346	563	7 296	236	260	531	657	887	109	851	1 209	4 740	-6,80
Canadá	121	121	170	70	107	1 349	58	121	123	126	245	1 345	150	267	2 435	176,39
CENTRO AMERICA	26	2	14	17	26	162	9	3	6	24	4	33	22	11	112	8,74
México	19	2	13	17	22	139	9	3	5	19	4	26	15	6	87	2,35
Otros países	7	0	1	0	4	23	0	0	1	5	0	7	7	5	25	38,89
SUD AMERICA	185	197	160	132	154	1 707	166	163	101	128	217	212	301	222	1 510	41,92
Argentina	37	10	7	1	3	105	9	4	4	12	10	9	8	4	60	-28,57
Bolivia	24	16	17	15	20	229	25	37	26	24	52	61	74	50	349	116,77
Brasil	109	102	107	90	71	999	118	102	57	83	90	107	179	124	860	36,72
Chile	1	4	6	4	11	56	11	17	6	6	8	2	5	3	58	87,10
Colombia	0	2	0	0	5	31	0	0	3	1	12	10	17	12	55	129,17
Ecuador	0	2	0	0	1	42	0	0	5	2	0	6	3	1	17	-56,41
Paraguay	0	0	0	0	0	3	0	0	0	0	21	0	3	12	36	1 100,00
Uruguay	0	0	0	1	0	10	0	1	0	0	2	1	1	0	5	-44,44
Venezuela	0	0	0	5	1	19	1	0	0	0	3	0	0	4	8	-38,46
Otros países	14	61	23	16	42	213	2	2	0	0	19	16	11	12	62	-12,68
EUROPA	2 211	1 492	1 999	779	833	13 601	549	683	668	1 210	1 135	1 224	1 734	3 324	10 527	23,88
Alemania	212	154	291	126	142	1 695	71	117	137	117	144	88	141	413	1 228	25,05
España	430	164	147	74	47	1 307	57	25	36	114	71	121	321	677	1 422	62,51
Francia	311	225	169	111	83	1 583	65	49	34	105	98	85	114	400	950	-4,52
Italia	238	32	77	31	25	637	15	13	28	27	28	33	50	324	518	9,75
Inglaterra	590	636	747	223	230	4 577	117	101	173	379	496	591	549	1 032	3 438	25,43
Otros países	430	281	568	214	306	3 802	224	378	260	468	298	306	559	478	2 971	22,11
ASIA	104	93	88	33	31	1 375	14	316	227	297	200	126	140	285	1 605	42,04
Japón	16	38	23	8	10	205	2	6	8	8	26	14	36	84	184	46,03
Korea	37	8	8	16	5	732	9	309	203	200	153	76	68	180	1 198	72,37
Otros países	51	47	57	9	16	438	3	1	16	89	21	36	36	21	223	-27,83
OTROS	227	245	271	88	137	2 126	125	144	145	165	256	243	129	284	1 491	7,65

Fuente: Ministerio de Industria y Turismo-Madre de Dios

* Preliminar

CUADRO 14

REGIÓN MADRE DE DIOS: PERNOCTACIONES EN ESTABLECIMIENTOS DE HOSPEDAJE POR PAÍS DE PROCEDENCIA

PAIS	2003					TOTAL 2 003	2004								Var % Ago.04/03	Enero-Agosto		Var % Ene.-Ago.04/03
	Ago.	Set.	Oct.	Nov.	Dic.		Ene.	Feb.	Mar.	Abr.	May.	Jun.	Jul.	Ago.		2 003	2 004	
TOTAL	15 581	13 632	15 372	10 448	11 841	151 232	9 980	11 255	12 656	15 388	15 799	16 438	17 975	22 140	42,10	99 939	121 631	21,71
Total Nac.	7 671	7 484	8 328	7 015	7 879	91 551	7 745	8 172	9 102	9 842	9 481	9 276	11 047	10 402	35,60	60 845	75 067	23,37
Total Ext.	7 910	6 148	7 044	3 433	3 962	59 681	2 235	3 083	3 554	5 546	6 318	7 162	6 928	11 738	48,39	39 094	46 564	19,11
NORTE AMERICA	2 002	1 798	1 814	1 023	1 592	19 408	618	748	1 365	1 711	2 615	3 256	2 280	3 332	66,43	13 181	15 925	20,82
EE.UU.	1 726	1 525	1 350	836	1 334	16 292	490	501	1 111	1 402	1 914	3 025	1 980	2 757	59,73	11 247	13 180	17,19
Canadá	276	273	464	187	258	3 116	128	247	254	309	701	231	300	575	108,33	1 934	2 745	41,93
CENTRO AMERICA	44	12	22	54	49	341	15	8	14	47	48	73	35	12	-72,73	204	252	23,53
México	32	12	19	54	43	289	15	8	13	41	48	62	24	6	-81,25	161	217	34,78
Otros países	12	0	3	0	6	52	0	0	1	6	0	11	11	6	-50,00	43	35	-18,60
SUD AMERICA	305	351	234	211	253	3 039	220	277	254	221	397	375	511	396	29,84	1 990	2 651	33,22
Argentina	79	47	23	1	9	259	16	4	7	33	18	18	12	10	-87,34	179	118	-34,08
Bolivia	62	56	57	54	40	608	27	98	115	29	136	157	145	111	79,03	401	818	103,99
Brasil	148	116	123	108	86	1 485	146	142	93	146	118	133	285	193	30,41	1 052	1 256	19,39
Chile	1	8	8	13	22	122	26	28	12	6	17	5	16	3	200,00	71	113	59,15
Colombia	0	3	0	0	12	60	0	0	9	3	16	13	25	16	-	45	82	82,22
Ecuador	0	2	0	0	1	81	0	0	18	4	0	12	9	3	-	78	46	-41,03
Paraguay	0	0	0	0	0	9	0	0	0	0	0	0	3	28	-	9	31	244,44
Uruguay	0	0	0	3	0	21	1	1	0	0	6	6	2	0	-	18	16	-11,11
Venezuela	0	0	0	10	2	39	0	0	0	0	4	0	0	4	-	27	8	-70,37
Otros países	15	119	23	22	81	355	4	4	0	0	82	31	14	28	86,67	110	163	48,18
EUROPA	4 832	3 325	4 204	1 893	1 722	29 997	1 113	1 408	1 335	2 778	2 467	2 651	3 695	7 077	46,46	18 853	22 524	19,47
Alemania	459	324	484	318	256	3 379	129	225	277	234	286	171	277	818	78,21	1 997	2 417	21,03
España	867	371	345	150	101	2 819	105	54	73	229	157	265	669	1 404	61,94	1 852	2 956	59,61
Francia	665	438	366	245	180	3 416	124	92	62	242	229	196	218	805	21,05	2 187	1 968	-10,01
Italia	511	56	128	54	53	1 287	29	24	51	58	52	80	85	616	20,55	996	995	-0,10
Inglaterra	1 383	1 519	1 700	572	471	10 518	228	251	367	818	1 168	1 301	1 309	2 503	80,98	6 256	7 945	27,00
Otros países	947	617	1 181	554	661	8 578	498	762	505	1 197	575	638	1 137	931	-1,69	5 565	6 243	12,18
ASIA	117	90	149	69	68	2 076	24	334	254	435	266	183	164	318	171,79	1 700	1 978	16,35
Japón	34	43	27	10	20	359	4	20	14	15	38	31	43	79	132,35	259	244	-5,79
Korea	75	39	34	33	17	986	16	313	203	236	189	82	71	195	160,00	863	1 305	51,22
Otros países	8	8	88	26	31	731	4	1	37	184	39	70	50	44	450,00	578	429	-25,78
OTROS	610	519	617	183	278	4 763	245	308	332	354	525	624	243	603	-1,15	3 166	3 234	2,15

Fuente: DRITINCI Madre de Dios

*Preliminar

CUADRO 15

REGION MADRE DE DIOS: GENERACION Y VENTA DE ENERGIA ELECTRICA (MWH)

	2003					Total 2003	2004								Variación % Ago. 04/03	Enero-Agosto		Variación % Ene-Ago.04/03
	Ago.	Set.	Oct.	Nov.	Dic.		Ene.	Feb.	Mar.	Abr.	May.	Jun.	Jul.	Ago.		2003	2004	
GENERACION DE ENERGIA (MWH)																		
TOTAL ENERGIA	1 465	1 510	1 552	1 520	1 509	17 209	1 478	1 416	1 608	1 551	1 513	1 559	1 639	1 692	15,49	11 118	12 456	12,03
Hidráulica	0	0	0	0	0	0	0	0	0	0	0	0	0	0	-	0	0	-
Térmica	1 465	1 510	1 552	1 520	1 509	17 209	1 478	1 416	1 608	1 551	1 513	1 559	1 639	1 692	15,49	11 118	12 456	12,03
VENTA DE ENERGIA (MWH)																		
TOTAL	1 258	1 291	1 285	1 338	1 300	14 711	1 246	1 331	1 339	1 370	1 313	1 370	1 377	304	-75,83	9 515	9 650	1,42
MERCADO REGULADO	1 258	1 291	1 285	1 338	1 300	14 711	1 246	1 331	1 339	1 370	1 313	1 370	1 377	304	-75,83	9 515	9 650	1,42
Media Tensión	253	266	235	249	236	2 841	217	261	262	261	259	282	286	304	20,16	1 859	2 132	14,69
Baja Tensión	1 005	1 025	1 050	1 089	1 064	11 870	1 029	1 070	1 077	1 109	1 054	1 088	1 091	0	-100,00	7 656	7 518	-1,80
Alumbrado Público	109	109	105	109	107	1 237	111	111	117	110	116	120	122	123	12,84	807	930	15,18
No Residencial	206	212	218	234	228	0	221	259	263	262	264	272	271	276	33,98	1 497	2 088	39,45
Residencial	690	704	727	746	729	8 169	697	700	697	737	674	696	698	726	5,22	5 279	5 625	6,55
Otros	0	0	0	0	0	77	0	0	0	0	0	0	0	0	-	72	-	-
MERCADO LIBRE																		

Fuente: EGEMSA, Electro Sur Este S.A.A.

CUADRO 16

REGIÓN MADRE DE DIOS: DEPÓSITOS TOTALES EN EL SISTEMA FINANCIERO

(Saldo en Miles de Nuevos Soles)

ENTIDADES FINANCIERAS	2004												
	Ago.	Sep.	Oct.	Nov.	Dic.	Ene.	Feb.	Mar.	Abr.	May.	Jun.	Jul.	Ago.
I. SISTEMA BANCARIO	20 327	19 632	20 401	20 307	20 820	21 854	23 262	20 646	19 044	20 109	18 537	16 840	18 091
Agrario	0	0	0	0	0	0	0	0	0	0	0	0	0
Crédito	20 327	19 632	20 401	20 307	20 820	21 854	23 262	20 646	19 044	20 109	18 537	16 840	18 091
Nación	0	0	0	0	0	0	0	0	0	0	0	0	0
II. SISTEMA NO BANCARIO	10 507	10 735	10 659	10 675	11 354	11 758	11 500	10 462	10 574	12 187	12 435	13 414	12 489
Caja Municipal Cusco	0	0	0	0	0	0	0	0	0	1 226	1 682	2 220	2 749
Caja Municipal Arequipa	2 911	2 982	2 819	2 508	3 309	3 304	3 315	3 042	3 202	3 189	2 918	3 142	3 270
Caja Municipal Tacna	7 596	7 753	7 840	8 168	8 045	8 454	8 185	7 421	7 373	7 772	7 835	8 051	6 471
TOTAL	30 834	30 367	31 060	30 982	32 174	33 612	34 762	31 108	29 619	32 296	30 972	30 254	30 581
TOTAL M/N	13 210	13 767	14 362	13 994	13 969	14 799	16 492	13 886	13 950	14 180	14 355	14 992	15 450
TOTAL M/E	17 624	16 600	16 698	16 989	18 205	18 813	18 270	17 223	15 669	18 116	16 617	15 262	15 130

Fuente : Entidades Financieras

CUADRO 17

REGIÓN MADRE DE DIOS: DEPÓSITOS TOTALES EN LA BANCA MÚLTIPLE SEGÚN MODALIDAD

(Saldo en Miles de Nuevos Soles)

ENTIDADES FINANCIERAS	2003					2004							
	Ago	Set	Oct	Nov	Dic.	Ene	Feb.	Mar.	Abr.	May.	Jun.	Jul	Ago
DEPÓSITOS A LA VISTA	6 004	5 477	5 964	6 295	5 988	7 459	9 532	7 374	6 265	7 530	6 617	5 916	7 525
Agrario	0	0	0	0	0	0	0	0	0	0	0	0	0
Crédito	6 004	5 477	5 964	6 295	5 988	7 459	9 532	7 374	6 265	7 530	6 617	5 916	7 525
Nación	0	0	0	0	0	0	0	0	0	0	0	0	0
DEPÓSITOS DE AHORRO	11 870	11 575	11 669	11 282	12 239	11 822	11 126	10 802	10 381	10 436	9 875	8 852	8 787
Agrario	0	0	0	0	0	0	0	0	0	0	0	0	0
Crédito	11 870	11 575	11 669	11 282	12 239	11 822	11 126	10 802	10 381	10 436	9 875	8 852	8 787
Nación	0	0	0	0	0	0	0	0	0	0	0	0	0
DEPÓSITOS A PLAZO	2 452	2 580	2 768	2 730	2 593	2 573	2 604	2 471	2 398	2 143	2 044	2 072	1 778
Agrario	0	0	0	0	0	0	0	0	0	0	0	0	0
Crédito	2 452	2 580	2 768	2 730	2 593	2 573	2 604	2 471	2 398	2 143	2 044	2 072	1 778
Nación	0	0	0	0	0	0	0	0	0	0	0	0	0
TOTAL	20 327	19 632	20 401	20 307	20 820	21 854	23 262	20 646	19 044	20 109	18 537	16 840	18 091
Agrario	0	0	0	0	0	0	0	0	0	0	0	0	0
Crédito	20 327	19 632	20 401	20 307	20 820	21 854	23 262	20 646	19 044	20 109	18 537	16 840	18 091
Nación	0	0	0	0	0	0	0	0	0	0	0	0	0
TOTAL M/N	7398	7514	8308	7 637	7 608	8 482	10 039	7 932	7 418	6 635	6567	6413	6306
TOTAL M/E	12929	12118	12093	12 670	13 212	13 372	13 223	12 714	11 626	13 473	11969	10427	11785

Fuente: Entidades Financieras

CUADRO 18

REGIÓN MADRE DE DIOS: DEPÓSITOS TOTALES EN EL SISTEMA NO BANCARIO SEGÚN MODALIDAD

(Saldo equivalente en Miles de Nuevos Soles)

ENTIDADES FINANCIERAS	2004												
	Ago	Set	Oct	Nov	Dic.	Ene	Feb.	Mar.	Abr.	May.	Jun.	Jul	Ago
DEPÓSITOS DE AHORRO	6 697	6 662	6 364	6 715	7 028	7 676	7 431	6 342	6 623	7 645	7 584	8 293	7 165
Caja Municipal Cusco	0	0	0	0	0	0	0	0	0	954	1 287	1 609	1 939
Caja Municipal Arequipa	2 436	2 283	2 126	2 195	2 513	2 659	2 646	2 326	2 461	2 475	2 245	2 512	2 610
Caja Municipal Tacna	4 261	4 378	4 238	4 519	4 515	5 016	4 785	4 016	4 162	4 216	4 053	4 172	2 616
DEPÓSITOS A PLAZO	3 809	4 073	4 295	3 961	4 326	4 082	4 069	4 120	3 952	4 542	4 851	5 121	5 325
Caja Municipal Cusco	0	0	0	0	0	0	0	0	0	272	395	611	810
Caja Municipal Arequipa	475	699	694	313	796	645	669	716	741	714	673	630	660
Caja Municipal Tacna	3 334	3 375	3 602	3 648	3 530	3 437	3 401	3 405	3 211	3 556	3 783	3 880	3 855
TOTAL	10 507	10 735	10 659	10 675	11 354	11 758	11 500	10 462	10 574	12 187	12 435	13 414	12 489
Caja Municipal Cusco	0	0	0	0	0	0	0	0	0	1 226	1 682	2 220	2 749
Caja Municipal Arequipa	2 911	2 982	2 819	2 508	3 309	3 304	3 315	3 042	3 202	3 189	2 918	3 142	3 270
Caja Municipal Tacna	7 596	7 753	7 840	8 168	8 045	8 454	8 185	7 421	7 373	7 772	7 835	8 051	6 471
TOTAL M/N	5812	6253	6054	6356	6361	6 317	6 453	5 954	6532	7 545	7787	8579	9144
TOTAL M/E	4695	4482	4605	4 319	4 994	5 441	5 048	4 508	4043	4 642	4648	4835	3345

Fuente: Entidades Financieras

CUADRO 19

REGIÓN MADRE DE DIOS: COLOCACIONES DEL SISTEMA FINANCIERO

(Saldo en Miles de Nuevos Soles)

ENTIDADES FINANCIERAS	2004												
	Ago.	Sep.	Oct.	Nov.	Dic.	Ene.	Feb.	Mar.	Abr.	May.	Jun.	Jul.	Ago.
I. SISTEMA BANCARIO	2 171	2 111	2 041	1 911	1 884	2 082	1 868	1 890	1 799	1 892	1 781	1 814	1 745
Agrario	0	0	0	0	0	0	0	0	0	0	0	0	0
Crédito	2 171	2 111	2 041	1 911	1 884	2 082	1 868	1 890	1 799	1 892	1 781	1 814	1 745
Nación	0	0	0	0	0	0	0	0	0	0	0	0	0
II. SISTEMA NO BANCARIO	24 088	25 011	25 967	27 340	28 139	29 143	29 910	30 630	31 626	36 157	37 206	38 164	38 953
Caja Municipal Cusco	0	0	0	0	0	0	0	0	179	3 843	4 504	5 407	6 333
Caja Municipal Arequipa	8 788	8 986	9 196	9 653	9 694	9 968	10 193	10 514	10 559	10 472	10 608	10 643	10 614
Caja Municipal Tacna	15 301	16 025	16 771	17 687	18 444	19 175	19 717	20 117	20 888	21 842	22 093	22 113	22 006
TOTAL	26 259	27 122	28 009	29 251	30 023	31 225	31 777	32 520	33 425	38 048	38 986	39 978	40 698
TOTAL M/N	19 191	19 638	20 067	20 671	21 412	21 917	22 791	23 629	24 345	26 224	26 631	26 801	26 879
TOTAL M/E	7 069	7 484	7 942	8 580	8 611	9 308	8 987	8 890	9 080	11 825	12 356	13 177	13 818

Fuente: Entidades Financieras

CUADRO 20

REGIÓN MADRE DE DIOS: COLOCACIONES DEL SISTEMA FINANCIERO POR SECTORES ECONÓMICOS

(Saldo en Miles de Nuevos Soles)

SECTOR	2003					2004							
	Ago	Set	Oct	Nov	Dic.	Ene	Feb.	Mar.	Abr.	May.	Jun.	Jul	Ago
AGRICULTURA	249	269	261	263	246	28	243	228	217	285	283	305	299
GANADERÍA	146	149	141	138	132	0	130	125	119	132	127	137	130
PESQUERÍA	0	0	0	0	0	0	0	0	0	0	0	0	0
MINERÍA	4	4	4	1	0	5	4	5	5	7	10	10	9
INDUSTRIA	392	377	2 147	2 305	313	2 386	2 705	3 053	2 983	3 108	3 110	3 214	3 812
TRANSPORTES	0	0	167	171	2	180	231	244	286	654	727	845	938
COMERCIO	3 135	3 151	10 305	10 968	3 586	10 765	12 022	12 067	12 818	15 338	16 151	18 187	18 156
CONSTRUCCIÓN	11	10	10	9	9	0	9	11	11	11	11	10	12
SECTOR PÚBLICO	326	339	318	317	299	0	296	280	267	301	290	317	301
DIVERSOS	21 996	22 823	14 656	15 079	25 437	17 861	16 137	16 506	16 720	18 211	18 278	16 953	17 041
TOTAL	26 259	27 122	28 009	29 251	30 023	31 225	31 777	32 520	33 425	38 048	38 986	39 978	40 698

Fuente: Entidades Financieras

CUADRO 21

REGIÓN MADRE DE DIOS: COEFICIENTE DE CARTERA PESADA DEL SISTEMA FINANCIERO 1/

ENTIDADES FINANCIERAS						2 004							
	Ago	Set	Oct	Nov	Dic.	Ene	Feb	Mar	Abr.	May.	Jun.	Jul	Ago
I. SISTEMA BANCARIO	14,61	21,11	21,63	21,96	22,37	20,82	23,15	18,66	13,67	11,33	8,31	3,15	3,24
Agrario	0,00	0,00	0,00	0,00	0,00	0,00	0,00	0,00	0,00	0,00	0,00	0,00	0,00
Crédito	14,61	21,11	21,63	21,96	22,37	20,82	23,15	18,66	13,67	11,33	8,31	3,15	3,24
Nación	0,00	0,00	0,00	0,00	0,00	0,00	0,00	0,00	0,00	0,00	0,00	0,00	0,00
II. SISTEMA NO BANCARIO	11,98	2,78	3,00	2,16	2,98	3,14	3,53	4,14	4,29	3,86	3,85	3,92	3,99
Caja Municipal Cusco	0,00	0,00	0,00	0,00	0,00	0,00	0,00	0,00	0,00	1,19	0,92	0,75	0,79
Caja Municipal Arequipa	3,30	2,95	3,04	0,87	2,96	3,23	3,69	4,94	4,68	4,69	4,37	4,41	4,85
Caja Municipal Tacna	2,75	2,68	2,98	2,86	2,99	3,10	3,45	3,72	4,13	3,94	4,20	4,46	4,50
T O T A L	3,92	4,21	4,36	3,45	4,20	4,32	4,68	4,98	4,79	4,23	4,05	3,89	3,96

1/ (Colocaciones vencidas + cobranza judicial)/(total de Colocaciones)

CUADRO 22

REGIÓN MADRE DE DIOS: RELACIÓN COLOCACIONES/DEPÓSITOS DEL SISTEMA FINANCIERO

(En Miles de Nuevos Soles)

ENTIDADES FINANCIERAS	2004												
	Ago.	Sep.	Oct.	Nov.	Dic.	Ene.	Feb.	Mar.	Abr.	May.	Jun.	Jul.	Ago.
I. SISTEMA BANCARIO	0,11	0,11	0,10	0,09	0,09	0,10	0,08	0,09	0,09	0,09	0,10	0,11	0,10
Agrario	0,00	0,00	0,00	0,00	0,00	0,00	0,00	0,00	0,00	0,00	0,00	0,00	0,00
Crédito	0,11	0,11	0,10	0,09	0,09	0,10	0,08	0,09	0,09	0,09	0,10	0,11	0,10
Nación	0,00	0,00	0,00	1,00	0,00	0,00	0,00	0,00	0,00	0,00	0,00	0,00	0,00
II. SISTEMA NO BANCARIO	2,29	2,33	2,44	2,56	2,48	2,48	2,60	2,93	2,99	2,97	2,99	2,85	3,12
Caja Municipal Cusco	0,00	0,00	0,00	0,00	0,00	0,00	0,00	0,00	0,00	0,00	0,00	0,00	0,00
Caja Municipal Arequipa	3,02	3,01	3,26	3,85	2,93	3,02	3,07	3,46	3,30	3,28	3,64	3,39	3,25
Caja Municipal Tacna	2,01	2,07	2,14	2,17	2,29	2,27	2,41	2,71	2,83	2,81	2,82	2,75	3,40
TOTAL	0,85	0,89	0,90	0,94	0,93	0,93	0,91	1,05	1,13	1,18	1,26	1,32	1,33

Fuente: Entidades Financieras

CUADRO 23

TASAS DE INTERES ACTIVAS Y PASIVAS DEL SISTEMA BANCARIO 1/

Mes	MONEDA NACIONAL							MONEDA EXTRANJERA						
	ACTIVAS			PASIVAS				ACTIVAS			PASIVAS			
	Sobregiros	Prestamo a 360 días	TAMN	Ahorros	Plazo de 180 a 359 días	TIPMN	Legal	Sobregiros	Prestamo a 360 días	TAMEX	Ahorros	Plazo 180 a 359 días	TIPMEX	Legal
2002														
Dic	69,1000	14,8285	20,6806	1,6866	5,0654	3,6464	3,6464	22,6000	8,1162	10,1520	0,7125	2,2493	1,3494	1,3494
2003														
Ene	67,3146	14,9098	20,2909	1,7050	5,0513	3,5425	3,5425	23,0232	8,2795	10,1283	0,7065	2,2307	1,3006	1,3006
Feb	61,5057	14,9337	19,9519	1,6997	5,0576	3,4816	3,4816	20,2055	8,9381	10,5990	0,6874	2,2156	1,2379	1,2379
Mar	60,3902	14,2747	20,3234	1,6864	5,0174	3,4134	3,4134	20,2821	8,8099	10,4195	0,6869	2,1888	1,2104	1,2104
Abr	60,4047	13,9221	20,0406	1,5851	4,9698	3,3345	3,3345	20,2614	8,9909	10,4638	0,6826	2,1764	1,1803	1,1803
May	61,5100	13,6000	19,7880	1,5700	4,8600	3,3139	3,3139	24,4100	8,5500	10,1010	0,6900	2,1400	1,1865	1,1865
Jun	72,1813	13,9565	20,6996	1,5005	4,7931	3,2564	3,2564	23,6040	7,8702	9,6253	0,6599	1,9733	1,1502	1,1502
Jul	50,6064	14,2676	21,0651	1,4401	4,6574	3,1460	3,1460	21,5479	7,4329	9,2898	0,6259	1,9126	1,0985	1,0985
Ago	55,5862	14,3809	21,5678	1,3828	4,4921	2,9877	2,9877	21,3345	6,9400	9,0206	0,6277	1,8683	1,0640	1,0635
Sep	66,8219	14,2917	21,9902	1,3279	4,3815	2,8998	2,8998	23,5039	6,8595	8,9256	0,6243	1,8123	1,0366	1,0366
Oct	66,0525	13,8683	21,9102	1,3259	4,3745	2,8312	2,8312	23,4293	6,9650	8,9823	0,6123	1,7717	1,0155	1,0155
Nov	66,2774	13,9699	22,2843	1,3320	4,3299	2,7057	2,7057	23,6263	6,9691	9,0391	0,6220	1,7076	0,9935	0,9935
Dic	66,9373	13,9664	22,2761	1,3052	4,2027	2,5411	2,5411	23,7440	7,2419	9,3330	0,6085	1,6437	0,9738	0,9738
2004														
Ene	70,4948	14,4736	23,6765	1,3258	4,1655	2,4655	2,4655	26,7616	7,2930	9,4392	0,5984	1,5911	1,0328	1,0328
Feb	70,4582	14,8705	24,1130	1,3512	4,0988	2,4365	2,4365	26,6735	7,1481	9,2170	0,6099	1,5542	0,9614	0,9614
Mar	61,3173	14,7568	24,5287	1,3643	3,8978	2,3681	2,3681	21,5351	7,2997	9,2565	0,6474	1,5423	0,9974	0,9974
Abr	48,1234	14,2096	24,2268	1,2789	3,8319	2,3340	2,3340	20,8931	7,1022	9,0643	0,5867	1,5432	0,9757	0,9757
May	47,1694	14,4931	24,3855	1,2749	3,7804	2,3581	2,3581	19,0607	6,9087	8,8639	0,5623	1,5487	0,9787	0,9787
Jun	45,1500	14,7418	25,0560	1,2593	3,7970	2,3803	2,3812	20,1447	6,6742	8,6357	0,5883	1,6520	1,0100	1,0078
Jul	35,2894	14,4912	25,0171	1,2278	3,8256	2,3482	2,3482	20,8407	6,6829	8,6100	0,5774	1,7098	1,0400	1,0400
Ago	43,8103	14,4291	25,1041	1,2130	3,8891	2,4105	2,4105	18,7030	6,8988	8,8143	0,5884	1,7253	1,0459	1,0459

Fuente: Superintendencia de Banca y Seguros

1/ Tasas expresadas en terminos efectivos anuales.

TAMN: Es la tasa activa de mercado promedio ponderado en moneda nacional.

TIPMN: Es la tasa pasiva de mercado promedio ponderada en moneda nacional.

TAMEX: Es la tasa activa de mercado promedio ponderada en moneda extranjera.

TIPMEX: Es la tasa pasiva de mercado promedio ponderada en moneda extrabjera.

CUADRO 24

REGIÓN MADRE DE DIOS: IMPORTACIONES SEGÚN USO O DESTINO ECONÓMICO

(En U.S.Dólares)

	2003						TOTAL	2004								Ago04/Ago03		Ene-Ago			
	Ago.	Set.	Oct.	Nov.	Dic.	2003	Ene.	Feb.	Mar.	Abr.	May.	Jun.	Jul.	Ago.	FLUJO	VAR.%	2003	2004	FLUJO	VAR.%	
TOTAL IMPORTACIONES (FOB)	53 845	77 752	40 737	4 377	79 446	353 129	11 982	8 992	46 196	10 724	68 071	6 906	67 909	84 993	31 148	1047,8	150 817	305 774	154 956	102,7	
I. BIENES DE CONSUMO	0	0	0	1 128	2 781	28 189	3 081	69	14 890	3 283	2 417	0	2 147	589	589	-,-	24 280	26 476	2 196	9,0	
No duraderos						8 476	3 081		11 123						0	-,-	8 476	14 204	5 728	67,6	
Duraderos				1 128	2 781	19 714		69	3 767	3 283	2 417		2 147	589	589	-,-	15 805	12 272	-3 533	-22,4	
II. INSUMOS	52 097	68 750	21 523	0	44 650	194 714	179	376	30 802	2 601	62 077	1 060	40 836	18 182	-33 915	-,-	59 791	156 112	96 320	161,1	
Combustibles, lubricantes y conexos						190									0	-,-	190	0	-190	-100,0	
Materias primas para la agricultura						9									0	-,-	9	0	-9	-100,0	
Materias primas para la industria	52 097	68 750	21 523		44 650	194 515	179	376	30 802	2 601	62 077	1 060	40 836	18 182	-33 915	-,-	59 591	156 112	96 521	162,0	
III. BIENES DE CAPITAL	1 748	9 003	19 213	3 249	32 015	130 225	8 722	8 547	504	4 841	3 577	5 847	24 926	66 221	64 473	321,3	66 745	123 186	56 440	84,6	
Materiales de construcción	1 748		4 080	3 249	1 610	52 264		5 275		4 841	1 627		23 498	5 240	3 492	945,7	43 325	40 481	-2 844	-6,6	
Para la agricultura			3 452		4 868	19 982	4 478		251					5 032	5 032	-100,0	11 662	9 761	-1 901	-16,3	
Para la industria		9 003			10 657	31 884		208	253		459	4 740	1 297	55 949	55 949	-,-	2 900	62 905	60 005	2 069,1	
Equipos de transporte			2 357		14 880	26 095	4 245	3 064			1 491	1 107	132		0	-,-	8 858	10 039	1 181	13,3	
IV. OTROS BIENES	0	0	0	0	0	0	0	0	0	0	0	0	0	0	-,-	0	0	0	-,-		

FUENTE: Intendencia de Puerto Maldonado.

CUADRO 25

DEPARTAMENTO DE MADRE DE DIOS: INGRESOS CORRIENTES DEL GOBIERNO CENTRAL EN TÉRMINOS NOMINALES

(Nuevos Soles)

	2003					TOTAL 2003	2004								Total 2004	% del Acumulado	VARIACION % REAL	
	AGO	SET	OCT	NOV	DIC		ENE	FEB	MAR	ABR	MAY	JUN	JUL	AGO			Ago. 04/03	Ene-Ago 04/03
TOTAL ING. CORRIENTES (I+II)	897 719	990 141	831 416	872 233	899 471	9939 196	1124 381	921 109	1105 306	861 321	951 073	1072 794	1033 560	1101 479	9 370 453	100	17,3	24,3
I. INGRESOS TRIBUTARIOS	376 931	519 653	480 186	453 822	448 034	4813 515	596 342	510 483	685 746	493 493	535 152	652 490	577 395	538 880	5 311 482	56,7	36,7	49,5
1. Impto a los Ingresos	253 635	299 734	337 059	254 252	298 793	3143 645	356 625	305 489	306 195	346 525	276 579	374 502	297 647	328 011	2 929 091	-	23,7	28,2
2. Impto a las Importaciones	55 115	135 372	49 535	80 007	46 629	627 090	26 997	34 127	55 372	35 017	41 043	55 674	77 221	33 641	505 660	-	-41,6	9,8
3. Impto General a las Ventas (IGV)	25 420	39 593	53 710	77 578	58 912	545 763	169 730	132 976	282 884	74 142	181 956	183 472	156 048	135 150	1 512 707	-	408,3	244,6
4. Impto Selectivo al Consumo (ISC)	0	0	0	0	0	0	0	0	0	0	0	0	0	0	0	-	#1DIV/0!	#1DIV/0!
5. Otros Ingresos Tributarios 1/	42 761	44 954	39 882	41 985	43 700	497 017	42 990	37 891	41 295	37 809	35 574	38 842	46 478	42 078	364 024	-	-5,9	-4,5
II. INGRESOS NO TRIBUTARIOS	520 788	470 488	403 356	418 411	451 437	5125 681	528 039	410 626	419 560	367 828	415 921	420 304	456 165	562 599	4 058 972	43,3	3,3	2,2
1. FONAVI	0	0	0	0	1 676	11 707	0	838	838	838	838	0	0	0	3 352	-	#1DIV/0!	-67,5
2. ONP	112 721	101 069	88 994	83 254	81 416	997 191	95 860	83 084	83 568	38 234	43 425	37 081	41 201	55 560	575 418	-	-52,9	-28,0
3. ESSALUD	348 162	290 356	276 399	295 474	327 637	3555 721	398 594	275 598	295 248	285 114	338 802	338 227	345 659	442 297	3 036 568	-	21,5	10,9
4. Otros	59 905	79 063	37 963	39 683	40 708	561 062	33 585	51 106	39 906	43 642	32 856	44 996	69 305	64 742	443 634	-	3,3	1,0

FUENTE: SUNAT - SUNAD

1/ Incluye I.E.S.

CUADRO 26

REGIÓN MADRE DE DIOS: EJECUCION PRESUPUESTAL DE INGRESOS Y GASTOS

CATEGORIA GENERICA	Presupuesto Aut. 2003	2003					Total Ejecutado	Presupuesto Aut. 2004	2004						Total Ejecutado	Variación %			
		Ago	Sep	Oct	Nov	Dic			Ene	Feb	Mar	Abr	May	Jun		Jul	Ago	Ago 04/03	Ene-Ago 04/03
INGRESOS CORRIENTES	3 169 274	233 044	312 473	355 109	183 069	226 824	2 711 379	2 553 424	183 162	161 478	249 212	176 694	175 110	208 188	206 058	202 900	1 766 962	-12.9	-4.4
IMPUESTOS	0	0	0	0	0	0	0	0	0	0	0	0	0	0	0	0	0	#1DIV/0!	#1DIV/0!
TASAS	252 638	18 329	44 986	85 297	22 643	18 826	323 079	232 577	20 288	22 380	27 969	25 775	24 780	27 969	26 250	230 580	43.2	34.4	
CONTRIBUCIONES	0	0	0	0	0	0	0	0	0	0	0	0	0	0	0	0	0	#1DIV/0!	#1DIV/0!
VENTA DE BIENES	1 350 027	127 423	172 031	109 488	78 914	116 530	1 315 612	1 228 948	82 508	59 774	113 673	72 652	70 650	72 650	70 520	685 307	-43.1	-26.7	
PRESTACION DE SERVICIOS	1 175 524	75 306	85 234	75 294	57 791	66 583	861 308	891 519	72 532	73 335	93 001	75 420	76 180	93 001	90 100	759 071	19.6	15.6	
RENTAS DE LA PROPIEDAD	344 080	11 228	6 073	84 903	23 720	24 553	200 578	190 800	6 978	5 939	9 646	0	0	9 646	9 200	60 554	-18.1	-16.8	
MULTAS SANCIONES Y OTROS	11 493	757	4 150	126	0	333	10 802	9 130	856	50	4 923	2 846	3 500	4 923	4 850	31 451	540.7	333.9	
OTROS INGRESOS CORRIENTES	35 512	0	0	0	0	0	0	450	0	0	0	0	0	0	0	0	0	#1DIV/0!	#1DIV/0!
INGRESOS DE CAPITAL	0	0	0	0	0	240 226	240 226	0	0	0	0	0	0	0	0	0	0	#1DIV/0!	#1DIV/0!
VENTA DE ACTIVOS	0	0	0	0	0	240 226	240 226	0	0	0	0	0	0	0	0	0	0	#1DIV/0!	#1DIV/0!
AMORTIZACION POR PRESTAMOS	0	0	0	0	0	0	0	0	0	0	0	0	0	0	0	0	0	#1DIV/0!	#1DIV/0!
OTROS INGRESOS DE CAPITAL	0	0	0	0	0	0	0	0	0	0	0	0	0	0	0	0	0	#1DIV/0!	#1DIV/0!
TRANSFERENCIAS	877 311	83 196	22 516	39 583	80 636	80 741	926 300	0	0	0	0	0	0	0	0	0	0	-100.0	-100.0
TRANSFERENCIAS	877 311	83 196	22 516	39 583	80 636	80 741	926 300	0	0	0	0	0	0	0	0	0	0	-100.0	-100.0
FINANCIAMIENTO	872 301	0	0	22 150	0	0	937 383	313 047	30 068	242 710	87 687	0	0	0	0	360 465	0	#1DIV/0!	-60.6
OPERACIONES DE CREDITO	872 301	0	0	0	0	0	0	0	0	0	0	0	0	0	0	0	0	#1DIV/0!	#1DIV/0!
SALDOS DE BALANCE	0	0	0	22 150	0	0	937 383	313 047	30 068	242 710	87 687	0	0	0	0	360 465	0	#1DIV/0!	-60.6
TOTAL INGRESOS	4 918 886	316 239	334 989	416 842	263 705	547 791	4 815 288	2 866 471	213 230	404 189	336 899	176 694	175 110	208 188	206 058	202 900	2 127 428	-32.8	-40.9
GASTO CORRIENTE	52 236 377	4 008 546	4 097 219	4 123 633	4 588 005	5 118 660	51 520 702	53 406 514	3 955 641	4 169 899	4 218 570	5 091 581	5 089 480	5 138 450	5 179 150	4 728 180	42 438 832	18.0	11.8
PERSONAL Y OBLIGACIONES SOCIAL	38 233 465	2 985 692	2 984 351	2 989 994	3 427 498	3 765 584	38 089 562	39 588 876	2 996 272	3 111 355	3 123 340	3 932 278	3 928 520	3 960 250	3 980 250	3 560 280	32 273 105	19.2	14.7
OBLIGACIONES PREVISIONALES	3 495 347	282 873	274 497	274 618	278 045	345 275	3 494 805	3 753 580	274 029	274 312	273 639	392 920	389 980	369 200	380 500	360 200	3 085 280	27.3	16.9
BIENES Y SERVICIOS	9 849 779	704 810	804 179	826 354	847 392	975 065	9 286 374	9 333 858	629 090	727 854	762 675	709 055	712 080	752 500	760 200	750 200	6 564 153	6.4	-0.5
OTROS GASTOS CORRIENTES	657 786	35 171	34 192	32 667	35 070	32 735	649 961	730 200	56 250	56 379	58 916	57 329	58 900	56 500	58 200	57 500	516 294	63.5	-10.7
GASTO DE CAPITAL	6 293 810	616 055	349 399	875 887	876 355	849 988	5 888 716	7 022 960	198 420	231 766	257 136	360 204	324 631	464 438	459 654	1 053 250	4 381 885	71.0	14.0
INVERSIONES	5 549 000	610 000	325 336	843 208	859 417	842 058	5 546 890	5 909 357	165 175	165 175	209 592	297 063	259 481	402 158	396 514	992 000	3 857 044	62.6	7.9
Justicia	0	0	0	0	0	0	0	0	0	0	0	0	0	0	0	0	0	#1DIV/0!	#1DIV/0!
Administración y planeamiento	0	0	0	0	0	0	0	0	0	0	0	0	0	100 000	100 000	0	0	#1DIV/0!	#1DIV/0!
Agraria	770 006	80 000	80 000	43 000	53 500	55 250	770 000	1 390 613	55 833	55 833	63 250	55 833	55 833	266 158	92 535	82 258	813 997	2.8	35.2
Asistencia y previsión social	1 984 976	380 000	115 502	162 801	173 812	190 649	1 984 957	200 000	16 666	16 666	43 666	71 000	51 000	41 000	39 027	41 000	356 358	-89.2	-76.2
Defensa y seguridad nacional	0	0	0	0	0	0	0	0	0	0	0	0	0	0	0	0	0	#1DIV/0!	#1DIV/0!
Educación y cultura.	92 012	30 000	2 000	0	0	0	92 000	1 213 742	0	0	10 000	5 230	0	0	45 000	50 000	157 902	66.7	22.5
Energía y recursos minerales	0	0	0	0	0	0	0	0	0	0	0	0	0	10 000	4 569	30 000	74 569	#1DIV/0!	#1DIV/0!
Industria comercio y servicios.	32 033	0	0	0	15 000	15 000	30 000	248 570	0	0	0	0	0	0	0	70 000	0	#1DIV/0!	#1DIV/0!
Pesca	0	0	0	0	0	0	0	300 000	0	0	0	0	0	0	0	0	0	#1DIV/0!	#1DIV/0!
Salud y saneamiento	1 500 026	0	0	477 400	478 119	544 481	1 500 000	1 444 312	0	0	0	0	0	0	0	30 000	0	#1DIV/0!	#1DIV/0!
Transporte	1 169 947	120 000	127 834	160 007	138 986	36 678	1 169 933	1 112 120	92 676	92 676	92 676	165 000	152 648	85 000	65 383	166 000	1 103 051	38.3	29.1
Vivienda y desarrollo urbano.	0	0	0	0	0	0	0	0	0	0	0	0	0	0	50 000	422 742	0	#1DIV/0!	#1DIV/0!
OTROS GASTOS DE CAPITAL	744 810	6 055	24 063	32 679	16 938	7 930	341 826	1 113 603	33 245	66 591	47 544	63 141	65 150	62 280	63 140	61 250	524 841	911.6	77.7
TOTAL GASTOS	58 530 187	4 624 601	4 446 617	4 999 520	5 464 360	5 968 648	57 409 418	60 429 474	4 154 061	4 401 665	4 475 706	5 451 785	5 414 111	5 602 888	5 638 804	5 781 430	46 820 716	25.0	12.0