

SÍNTESIS ECONÓMICA REGIÓN MADRE DE DIOS

MAYO 2004

INTRODUCCIÓN

En mayo, la variación del **Índice de Precios al Consumidor** (IPC) de la ciudad de Puerto Maldonado fue de -0,20 por ciento, acumulando en los 5 primeros meses del año una inflación de 1,46 por ciento y de 1,48 por ciento en los 12 últimos meses.

El **tipo de cambio** registró un valor promedio de S/. 3,488, con una depreciación nominal de 0,5 por ciento respecto al del mes anterior.

El **valor bruto de la producción agropecuaria** del mes respecto a mayo del 2003 se contrajo 5,1 por ciento, debido a que la producción pecuaria disminuyó 11,8 por ciento y la agrícola 1,9 por ciento. A pesar de ello, el VBP agropecuario de los 5 primeros meses del año aumentó 20,3 por ciento respecto a igual lapso del año anterior.

La menor producción pecuaria se explicó principalmente por la disminución en la producción de huevos y carnes, mientras que en el subsector agrícola se debió a los menores volúmenes de producción en papaya, arroz, yuca, maíz amarillo duro y otros productos agrícolas. Por el contrario, en lo que va del año, el VBP agropecuario creció 20,3 por ciento, sustentado principalmente en la evolución positiva del subsector agrícola que registró un crecimiento de 30,3 por ciento, mientras que el pecuario se contrajo 4,1 por ciento.

En la **actividad pesquera**, el desembarque de productos hidrobiológicos del mes y del período enero-mayo alcanzaron las 19,4 t y 64,4 t, respectivamente que, con relación a los de similares períodos del 2003, disminuyeron 28,7 y 38,1 por ciento.

En mayo, la generación de **energía eléctrica** de tipo térmico se incrementó 3,0 por ciento respecto a la de mayo del 2003; asimismo, las ventas aumentaron 6,2 por ciento.

En el período enero-mayo, la generación de energía alcanzó a 7 566 mwh, superando en 10,8 por ciento a la de igual lapso del 2003.

En cuanto a la **actividad turística**, el número

de arribos a hospedajes de la región y las pernoctaciones aumentaron 35,7 y 21,3 por ciento, respectivamente, con relación a los de igual mes del 2003; destacando el mayor flujo de turistas nacionales. En el lapso enero-mayo, los arribos se incrementaron 29,1 por ciento y las pernoctaciones 19,1 por ciento.

En el **sector externo**, el valor de las importaciones del mes totalizaron US\$ 68 mil, acumulando en lo que va del año US\$ 146 mil, importes que en comparación con los de similares lapsos del 2003 representaron incrementos de 249 y 101 por ciento, respectivamente. El mayor componente de importaciones fueron los insumos que representaron 66 por ciento del valor importado en los primeros 5 meses.

En mayo, los **ingresos corrientes del gobierno central** aumentaron 11,6 por ciento debido al incremento en los ingresos tributarios (49,8 por ciento), parcialmente atenuados por la disminución de los ingresos no tributarios en 15,9 por ciento. En el primero destacaron con mayor recaudación el IGV y el impuesto a los ingresos. Entre enero y mayo los ingresos corrientes aumentaron 23 por ciento, con mayor variación en los rubros de IGV (182 por ciento), IR (28 por ciento) y EsSalud (6,1 por ciento).

A fines de mayo, el **saldo de los depósitos** en el sistema financiero regional fue de S/. 32,3 millones, 13,6 por ciento mayor (en términos reales) al de mayo del 2003, debido a que el sistema no bancario incrementó sus captaciones 33,3 por ciento. La liquidez del sistema bancario pasó de 67,8 por ciento en mayo del 2003 a 62,3 por ciento en mayo del 2004.

A fines de mayo, el **saldo de las colocaciones** del sistema financiero ascendió a S/. 34,21 millones, con un crecimiento de 36 por ciento respecto al saldo en similar mes del 2003. Los créditos en moneda extranjera se incrementaron 96 por ciento en términos reales, representando, a su vez, el 34,6 por ciento del total de colocaciones del sistema financiero.

I. INFLACIÓN Y TIPO DE CAMBIO

Este mes, la variación del Índice de Precios al Consumidor (IPC) en Puerto Maldonado fue de -0,20 por ciento, acumulándose hasta mayo una inflación de 1,46 por ciento y de 1,48 por ciento en los últimos 12 meses.

En el mes, el grupo de Alimentos y bebidas disminuyó 0,58 por ciento, explicado en gran parte por la disminución de los precios en los rubros de tubérculos y raíces (-9,7 por ciento), frutas (-6,5 por ciento), pescados y mariscos (-6 por ciento), hortalizas y legumbres frescas (-5,9 por ciento) y leguminosas y derivados (-0,8 por ciento). Ello fue atenuado ligeramente por el

incremento en 0,88 por ciento del grupo Alquiler de vivienda, combustibles y electricidad, el que se debió al incremento del precio de la energía eléctrica en 3,7 por ciento y los combustibles en 0,3 por ciento.

La variación acumulada en los 5 primeros meses (1,46 por ciento) se explicó por el incremento en el precio de las leguminosas y derivados (11,3 por ciento), leche, quesos y huevos (4,6 por ciento), pan y cereales (4,3 por ciento), grasas y aceites comestibles (2,6 por ciento), energía eléctrica (11,2 por ciento) y combustibles y lubricantes (6 por ciento).

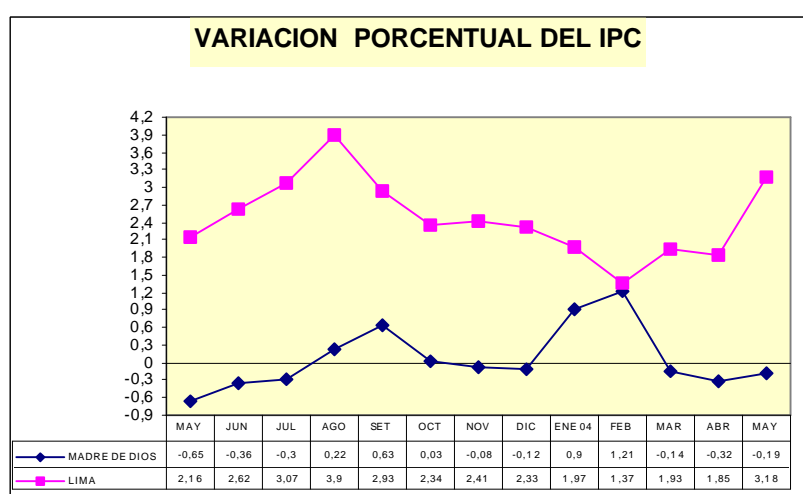

CIUDAD DE PUERTO MALDONADO: VARIACIÓN DEL ÍNDICE DE PRECIOS AL CONSUMIDOR
BASE AÑO 1994 = 100

ÍNDICES GRUPOS DE CONSUMO	Variación mensual			Variación acumulada	
	May. 2003	Abr. 2004	May. 2004	Ene-may. 2003	Ene-may. 2004
ÍNDICE GENERAL	-0,65	-0,32	-0,20	1,11	1,46
1. Alimentos y bebidas	-0,85	-0,60	-0,58	0,62	1,42
2. Vestido y calzado	0,00	0,09	0,04	-0,02	0,04
3. Alquiler de vivienda, combustibles y electricidad	-0,22	0,16	0,88	4,18	3,48
4. Muebles, enseres y mantenimiento de vivienda	-0,11	0,07	0,01	0,34	-0,21
5. Cuidado y conservación de la salud	0,27	0,31	0,09	0,74	0,11
6. Transportes y comunicaciones	-1,71	0,10	0,36	0,94	0,77
7. Esparcimiento, diversos servicios culturales y enseñanza	-0,05	0,00	0,01	2,08	3,31
8. Otros bienes y servicios	0,42	0,00	0,00	0,76	0,00

FUENTE: Instituto Nacional de Estadística e Informática – Of. Puerto Maldonado.

En mayo, el tipo de cambio promedio mensual fue de S/. 3,488 nivel que implicó una depreciación nominal de 0,5 por ciento respecto al mes anterior. En términos reales, se registró una variación respecto a abril de 1,2 por ciento,

explicada por el diferencial de -1,8 por ciento entre la variación de los precios externos y precios domésticos que compensaron la depreciación nominal.

Expectativas macroeconómicas

Entre el 18 y 31 de mayo, el BCRP llevó a cabo la Encuesta Mensual de Expectativas Macroeconómicas entre 28 empresas

financieras, 345 empresas no financieras y 17 analistas económicos. Los resultados de la encuesta son los siguientes:

ENCUESTA DE EXPECTATIVAS MACROECONÓMICAS				
		Instituciones sistema financiero	Empresas no financieras	Analistas económicos
Inflación (%)				
Anual:	2004	2,70	2,50	2,70
	2005	2,50	2,50	2,50
Crecimiento del PBI (%)				
Anual:	2004	4,00	4,00	4,30
	2005	4,00	4,00	4,10
Tipo de cambio (S/. Por US\$)				
Diciembre	2004	3,50	3,52	3,49
	2005	3,55	3,60	3,56

II. PRODUCCIÓN

1. Sector agropecuario

1.1 Producción agropecuaria

En mayo, el valor bruto de la producción agropecuaria (VBP) se contrajo 5,1 por ciento debido a que tanto el subsector pecuario como el agrícola evolucionaron negativamente respecto a igual mes del 2003, el primero en 11,8 por ciento y la segunda en 1,9 por ciento. Pese a ello, el VBP agropecuario en los 5 primeros meses del año aumentó 20,3 por ciento.

La disminución de 11,8 por ciento en la producción pecuaria se explicó principalmente por el menor volumen de producción en huevos (-35 por ciento) y carnes (-10 por ciento). En este último destacaron las de porcino (-16 por ciento), ovino (-16 por ciento), vacuno (-15 por ciento) y aves (-3,9 por ciento). Asimismo, en la parte agrícola disminuyó la producción de papaya (-23 por ciento), arroz (-12 por ciento), yuca (-7,5 por ciento), maíz amarillo duro (-1,2 por ciento) y otros productos agrícolas (-17 por ciento).

Respecto al incremento de 20,3 por ciento en el VBP agropecuario acumulado hasta mayo, éste

se sustentó en el incremento de la producción agrícola (30,3 por ciento), atenuado parcialmente por la disminución en la parte pecuaria (-4,1 por ciento).

Hasta mayo destacaron la mayor siembra de la campaña (20 por ciento), mayor superficie cosechada (31 por ciento) en los principales cultivos regionales y la obtención de mayor rendimiento. La producción de maíz amarillo duro aumentó 111 por ciento al haberse cosechado 1 678 Has. (73 por ciento más); en arroz se cosecharon 1 173 Has (33 por ciento más), con rendimientos superiores en 16,7 por ciento a los obtenidos en similar período de la campaña precedente. Asimismo, la producción de castaña se incrementó 13 por ciento.

Por el contrario, la caída en 4,1 por ciento en la parte pecuaria se sustentó en la menor producción de huevos (-24 por ciento) y la disminución en carnes (-2,9 por ciento). La carne de porcinos disminuyó 9,1 por ciento, aves (-5,4 por ciento) y ovinos (-1,2 por ciento).

REGIÓN MADRE DE DIOS: VALOR BRUTO DE PRODUCCIÓN AGROPECUARIA (MILES DE S/. DE 1994)

	Importancia en VBP 2003	Valor bruto de producción			Acumulado a mayo		Variación %	
		May.03	Abr.04	May.04	2003	2004	May.2004/ may.2003	Acum.
1. Agropecuario	100	2 332	2 049	2 214	12 538	15 083	-5,1	20,3
1.1 Agrícola	67	1 581	1 392	1 551	8 879	11 573	-1,9	30,3
1.2 Pecuaria	33	751	656	663	3 658	3 509	-11,8	-4,1

El VBP corresponde a precios de 1994

REGIÓN MADRE DE DIOS: AVANCE DE LA PRODUCCIÓN AGROPECUARIA (TONELADAS)

Fecha:	Importancia	Producción (t)			Acumulado a mayo		Variación %	
	en VBP 2003	May.2003	Abr.2004	May.2004	2003	2004	May.2004/ may.2003	Acum.
1. Agropecuario								
1.1 Agrícola	100	2 463	2 956	2 406	20 142	26 817	-2,3	33,1
Yuca	16	658	641	609	3 515	3 069	-7,5	-12,7
Plátano	16	622	887	764	3 928	4 123	22,9	5,0
Castaña	29	263	152	279	634	716	6,4	13,0
Arroz	11	41	513	36	5 445	8 458	-12,2	55,3
Maíz amarillo	9	17	163	17	3 505	7 397	-1,2	111,0
Papayo	5	270	268	208	1 029	1 218	-22,9	18,4
Otros	16	592	334	493	2 086	1 835	-16,7	-12,1
1.2 Pecuaria	100	350	328	326	1 718	1 674	-6,7	-2,6
1.2.1 Carne	83	182	161	163	895	869	-10,5	-2,9
Aves	34	77	77	74	386	365	-3,9	-5,4
Vacunos	41	88	68	75	423	425	-15,2	0,4
Ovinos	2	3	3	3	16	16	-15,8	-1,2
Porcino	7	15	13	12	70	64	-16,1	-9,1
1.2.2 Huevos	8	35	23	23	152	116	-35,4	-23,8
1.2.3 Leche	9	133	144	141	671	689	6,0	2,6

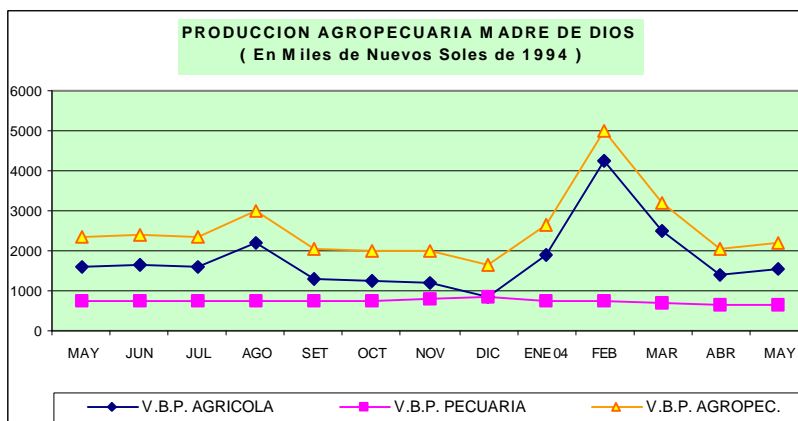

1.2 Siembras por campaña

En mayo, la temperatura máxima alcanzó un promedio de 34,46°C con una anomalía superior en 4,46°C respecto de la normal, en tanto que la mínima alcanzó un promedio de 19,57°C con anomalía superior en 0,87°C respecto de la normal. Las lluvias acumuladas en el mes fueron de 22,4 mm, menor a la normal en 78,6 por ciento.

En este mes las siembras disminuyeron en 154 Has (-21 por ciento) respecto a la de mayo del

2003, sin embargo, el avance de siembras de la campaña (periodo agosto 2003-mayo 2004) superó la anterior en 2 033 Has (20 por ciento), destacando con mayor superficie las de maíz amarillo duro (41,3 por ciento), arroz (23,7 por ciento) y frijol (8,1 por ciento).

Las menores siembras del mes se han debido a la falta de semillas y el factor climático que no favoreció las labores de preparación de tierras por el excesivo calor.

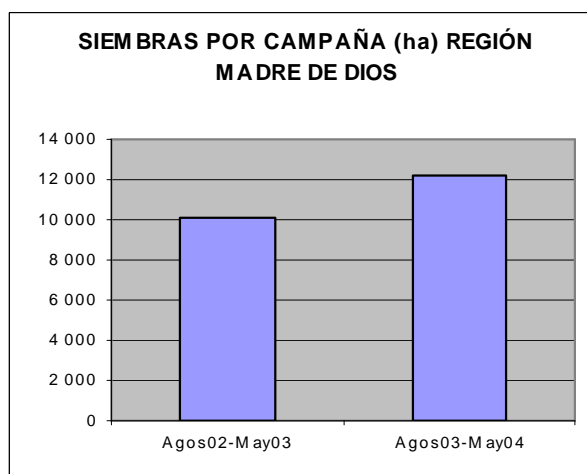

2. Sector pesca

En mayo, la pesca continental registró 19 402 kg de pescado fresco acumulando en los 5 primeros meses del año 64 387 kg, volúmenes que en comparación con los de similares períodos del 2003 representaron disminución de 28,7 y 38,1 por ciento, respectivamente. Las principales especies capturadas en el mes fueron yahuarachi (3 202 kg), zúngaro (2 674 kg),

yulilla (2 624 kg), boquichico (1 658 kg), mota fina (1 266 kg) y ashara (1 043 kg).

La producción acuícola del mes fue de solo 80 kg, menor a la del mes anterior, sin embargo, respecto a la producción acumulada (enero-mayo), aumentó notablemente (299 por ciento) al pasar de 3 671 kg el 2003 a 14 640 kg en el 2004.

REGIÓN MADRE DE DIOS: INDICADORES DE PESCA (Kg)

	Mayo	Abril	Mayo	2003	2004	Mayo. 2004/2003	Enero-mayo 2004/2003
DESEMBARQUE	27 196	12 798	19 402	104 078	64 387	-28,7	-38,1
Fresco	27 196	12 755	19 402	103 026	64 160	-28,7	-37,7
Salpreso	0	0	0	0	0	0	0,0
Seco salado	0	43	0	1 052	227	0	-78,4
PROD. ACUÍCOLA	0	3 520	80	3 671	14 640	0	298,8

Fuente: Ministerio de Pesquería Madre de Dios

3. Sector energía

En mayo, la generación eléctrica fue 1 513 mwh, mayor en 3,0 por ciento respecto al de similar mes del 2003, debido al incremento en la energía de tipo térmico. Por su parte, este mes la venta de energía fue de 1 313 mwh, superior en 6,2 por ciento a su similar del 2003 y la comercialización se destinó en su totalidad al mercado regulado;

asimismo, la venta de energía de media tensión aumentó 7,0 por ciento.

En lo que va del año, la generación de energía eléctrica se incrementó 10,8 por ciento comparado con el de similar lapso del 2003 y la totalidad fue del tipo térmico. Por otra parte, la venta de energía aumentó 13,8 por ciento.

REGIÓN MADRE DE DIOS: GENERACIÓN Y VENTA DE ENERGÍA ELÉCTRICA (MWH)

	2003		2004		Enero-mayo		Var. %	Variación. %
	Mayo.	Abril.	Mayo.	2003	2004	Mayo. 2004/2003	Enero-mayo 2004/2003	
GENERACIÓN DE ENERGÍA (MWH)								
TOTAL ENERGÍA	1 469	1 551	1 513	6 829	7 566	3,0	10,8	
Hidráulica	0	0	0	0	0	0,0	0,0	
Térmica	1 469	1 551	1 513	6 829	7 566	3,0	10,8	
VENTA DE ENERGÍA (MWH)								
TOTALVENTA DE ENERGÍA	1 236	1 370	1 313	5 798	6 599	6,2	13,8	
MERCADO REGULADO	1 236	1 370	1 313	5 798	6 599	6,2	13,8	
Media Tensión	242	261	259	1 134	1 260	7,0	11,1	
Baja Tensión	994	1 109	1 054	4 664	5 339	6,0	14,5	
Alumbrado Público	105	110	116	484	565	10,5	16,7	
No Residencial	195	262	264	897	1 269	35,4	41,5	
Residencial	682	737	674	3 234	3 505	-1,2	8,4	
Otros	12	0	0	49	0	-100,0	-	
MERCADO LIBRE								

Fuente: EGEMSA, Electro Sur Este S.A.A.

4. Sector turismo

Este mes los establecimientos de hospedaje de Madre de Dios registraron 9 091 arribos, cifra mayor en 35,7 por ciento respecto a mayo del 2003, debido a los mayores arribos de visitantes nacionales (34,2 por ciento) y extranjeros (39,0 por ciento). Cabe anotar que, debido a la temporada alta del turismo en Cusco existe un efecto positivo de estos visitantes hacia Puerto Maldonado.

De igual modo, se registraron 15 799 pernотaciones en mayo, cifra mayor en 21,3 por ciento a su similar del 2003 debido al incremento de turistas extranjeros en 37,0 por ciento.

En el período enero-mayo, los flujos de arribos y pernотaciones registran variaciones positivas comparadas con sus similares del año anterior. Los arribos aumentaron 29,1 por ciento y las pernотaciones 19,1 por ciento.

REGIÓN MADRE DE DIOS: INDICADORES DE TURISMO

	2003		2 004		Enero-mayo		Variación %	
	May.	Abr.	May.	2003	2004	Mayo. 2004/2003	Enero-mayo 2004/2003	
ARRIBOS	6 700	8 812	9 091	29 353	37 901	35,7	29,1	
Nacionales	4 582	6 205	6 147	21 479	27 702	34,2	29,0	
Extranjeros	2 118	2 607	2 944	7 874	10 199	39,0	29,5	
PERNOCTACIONES	13 028	15 388	15 799	54 630	65 078	21,3	19,1	
Nacionales	8 416	9 842	9 481	37 742	44 342	12,7	17,5	
Extranjeros	4 612	5 546	6 318	16 888	20 736	37,0	22,8	

Fuente: Dirección Regional de industria y Turismo Madre de Dios

III. SECTOR EXTERNO

Las importaciones del mes ascendieron a US\$ 68 mil, incrementándose 249 por ciento respecto a las de similar mes del 2003. Asimismo, en el período enero-mayo, las importaciones ascendieron a US\$ 146 mil, importe que duplicó las de similar lapso del año precedente.

El 91 por ciento de las importaciones de mayo correspondieron a insumos, principalmente materias primas para la industria, rubro en el que el incremento fue notable (1 418 por ciento), los bienes de capital representaron 5 por ciento y los bienes de consumo el 4 por ciento; en estos dos

últimos se observó una contracción respecto al de igual mes del año anterior (-57 por ciento y -65 por ciento, respectivamente).

En lo que va del año, 66 por ciento de las importaciones correspondieron a insumos, 18 por ciento a bienes de capital y 16 por ciento a bienes de consumo. Respecto a igual período del 2003, la importación de insumos se incrementó 1 888 por ciento, la de bienes de consumo 47 por ciento, en tanto que la de bienes de capital se contrajo 49 por ciento.

REGIÓN MADRE DE DIOS: IMPORTACIONES SEGÚN USO O DESTINO ECONÓMICO
(En US dólares)

	2003	2004		Enero-mayo		Variaciones (%)	
	May.	Abr.	May.	2003	2004	May/May	Acum.
TOTAL IMPORTACIONES (FOB)	19 479	10 724	68 071	72 715	145 966	249,5	100,7
I. BIENES DE CONSUMO	6 881	3 283	2 417	16 099	23 740	-64,9	47,5
No duraderos	0	0	0	295	14 204	-,-	4 714,9
Duraderos	6 881	3 283	2 417	15 805	9 536	-64,9	-39,7
II. INSUMOS	4 284	2 601	62 077	4 830	96 034	1 348,9	1 888,3
Combustibles, lubricantes y conexos	190	0	0	190	0	-100,0	-100,0
Materias primas para la agricultura	4	0	0	9	0	-100,0	-100,0
Materias primas para la industria	4 090	2 601	62 077	4 630	96 034	1 417,8	1 974,2
III. BIENES DE CAPITAL	8 314	4 841	3 577	51 785	26 192	-57,0	-49,4
Materiales de construcción	4 556	4 841	1 627	32 135	11 743	-64,3	-63,5
Para la agricultura	0	0	0	7 992	4 729	-,-	-40,8
Para la industria	1 274	0	459	2 799	920	-64,0	-67,1
Equipos de transporte	2 483	0	1 491	8 858	8 800	-39,9	-0,7
IV. OTROS BIENES	0	0	0	0	0	-,-	-,-

FUENTE: Intendencia de Puerto Maldonado.

IV. FINANZAS PÚBLICAS

1. Ingresos corrientes del Gobierno Central

En mayo, los ingresos corrientes del gobierno central fueron de S/. 951 mil, importe mayor en 11,6 por ciento al registrado en igual mes del 2003, debido al incremento en los montos recaudados de los ingresos tributarios (50 por ciento) principalmente del impuesto general a las ventas (465 por ciento) y del impuesto a la renta (21 por ciento). Por el contrario, se observó una caída en la recaudación del impuesto a las importaciones (-25 por ciento) y los ingresos no tributarios mostraron una caída de 16 por ciento.

En el periodo enero-mayo, los ingresos corrientes acumulados sumaron S/. 4,96 millones, monto mayor en 22,9 por ciento al

registrado en análogo lapso del 2003. El aumento de los ingresos corrientes (23 por ciento) se sustentó en la mejor evolución de los ingresos tributarios que aumentaron 46 por ciento, debido a la mayor recaudación del impuesto general a las ventas (182 por ciento) y del impuesto a la renta (27 por ciento), en tanto que, los ingresos no tributarios crecieron sólo 2 por ciento.

En los 5 primeros meses del año, los ingresos tributarios representaron 57 por ciento de la recaudación fiscal, y los no tributarios el 43 por ciento. Destacó el incremento de la recaudación de los ingresos tributarios (45,6 por ciento)..

MADRE DE DIOS: INGRESOS CORRIENTES DEL GOBIERNO CENTRAL (S/.)

	2003	2004		VAR. % REAL	
	Mayo	Abril	Mayo	Mayo. 2004/2003	Enero-mayo 2004/2003
TOTAL	825 668	861 321	951 073	11,6	22,9
I. INGRESOS TRIBUTARIOS	346 248	493 493	535 152	49,8	45,6
1. Impto a los Ingresos	220 565	346 525	276 579	21,5	27,5
2. Impto a las Importaciones	52 922	35 017	41 043	-24,8	2,2
3. Impto General a las Ventas (IGV)	31 209	74 142	181 956	465,0	181,9
4. Impto Selectivo al Consumo (ISC)	0	0	0	0,0	0,0
5. Otros Ingresos Tributarios 1/	41 552	37 809	35 574	-17,0	-3,3
II. INGRESOS NO TRIBUTARIOS	479 420	367 828	415 921	-15,9	2,0
1. Fonavi	2 243	838	838	-63,8	-67,5
3. ONP	86 714	38 234	43 425	-51,5	-2,7
4. ESSALUD	270 635	285 114	338 802	21,3	6,1
5. Otros	119 828	43 642	32 856	-73,4	-14,4

FUENTE: SUNAT.

V. MONEDA Y CRÉDITO

1. Liquidez del sistema financiero

A fines de mayo, el saldo de los depósitos en el sistema financiero regional ascendió a S/. 32,3 millones, monto mayor en términos reales (8,7 por ciento) respecto al del mes anterior, tanto por el incremento de los ahorros en el sistema bancario (5,2 por ciento) como en el no bancario (14,9 por ciento). Este mes el saldo de los ahorros aumentó en S/. 2,68 millones.

Asimismo, el saldo de ahorros superó en 13,6 por ciento al registrado en similar mes del 2003, principalmente por el aumento de las captaciones

en el sistema no bancario (33,3 por ciento), sustentadas en los ahorros de las cajas municipales de Arequipa y Tacna. La liquidez del Banco de Crédito también aumentó (4,3 por ciento).

La participación del sistema no bancario subió en los últimos 12 meses, de un ratio de 32,2 por ciento en mayo del 2003 a 37,7 por ciento el presente mes. Por el contrario, la dolarización de los ahorros ha disminuido de 61,6 a 56,1 por ciento en mayo del 2004.

DEPÓSITOS EN EL SISTEMA FINANCIERO
(Saldo en miles de S/.)

ENTIDADES FINANCIERAS	MADRE DE DIOS			VARIACIÓN % REAL	
	May. 2003	Abr. 2004	May. 2004	Mayo 2004/2003	Mayo 2004/abr2004
I. SISTEMA BANCARIO	18 681	19 044	20 109	4,3	5,2
Banco de Crédito	18 681	19 044	20 109	4,3	5,2
II.SISTEMA NO BANCARIO	8 859	10 574	12 187	33,3	14,9
Caja Municipal Cusco	0	0	1 226	0,0	0,0
Caja Municipal Arequipa	2 038	3 202	3 189	51,7	-0,8
Caja Municipal Tacna	6 821	7 373	7 772	10,4	5,1
SISTEMA FINANCIERO	27 540	29 619	32 296	13,6	8,7
TOTAL M/N	10 572	13 950	14 180	30,0	1,3
TOTAL M/E	16 968	15 669	18 116	3,5	15,2

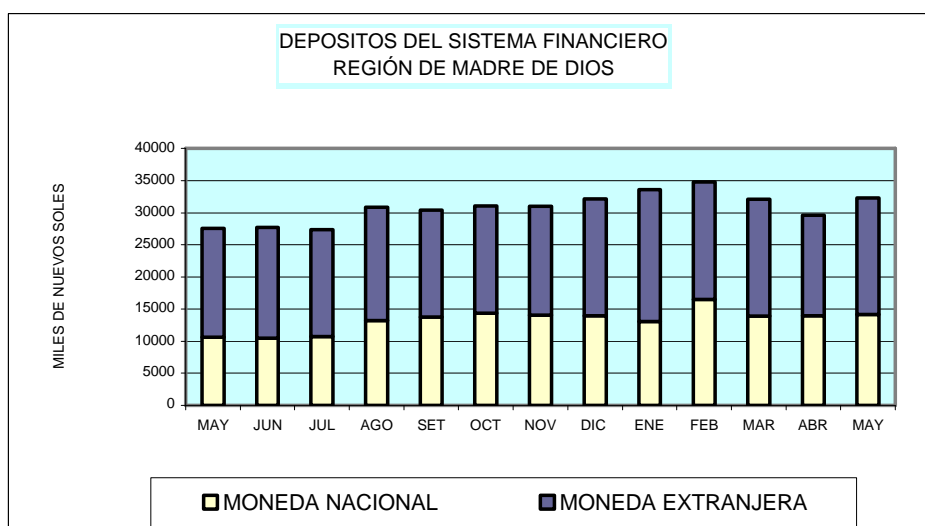

2. Crédito al sector privado

En mayo, el saldo de colocaciones del sistema financiero regional fue de S/. 38,05 millones, superior en 13,4 por ciento en términos reales respecto al del mes anterior, habiendo aumentado los créditos otorgados por el sistema no bancario (14 por ciento). Asimismo, comparando las cifras con mayo del 2003, el saldo de colocaciones aumentó 51 por ciento (en términos reales).

El incremento de los créditos en los 12 últimos meses se debió principalmente al aumento de las colocaciones en el sistema no bancario (58 por

ciento), debido al mayor dinamismo de CMAC Tacna (53 por ciento) y CMAC Arequipa (23 por ciento). Cabe señalar además que desde abril se abrió una oficina de CMAC Cusco en esta región, lo que originó una gran competencia entre las entidades que otorgan un mayor impulso a los segmentos de micro y pequeña empresa.

En los 12 últimos meses, los créditos en moneda extranjera crecieron 37 por ciento (en términos reales) y representan el 69 por ciento del total de créditos otorgados por el sistema financiero.

COLOCACIONES EN EL SISTEMA FINANCIERO

(Saldo en miles de S/.)

ENTIDADES FINANCIERAS	MADRE DE DIOS			VARIACION % REAL	
	May. 2003	Abr. 2004	May. 2004	Mayo 2004/2004/2003	Mayo 2004/abr2004
I. SISTEMA BANCARIO	2 245	1 799	1 892	-18,3	4,8
Crédito	2 245	1 799	1 892	-18,3	4,8
II. SISTEMA NO BANCARIO	22 125	31 626	36 157	58,4	13,9
Caja Municipal Cusco	0	179	3 843	-	2 036,3
Caja Municipal Arequipa	8 255	10 559	10 472	22,9	-1,2
Caja Municipal Tacna	13 870	20 888	21 842	52,6	4,2
TOTAL SIST. FINANCIERO	24 370	33 425	38 048	51,3	13,4
TOTAL M/N	18 515	24 345	26 224	37,3	7,3
TOTAL M/E	5 855	9 080	11 825	95,7	29,8

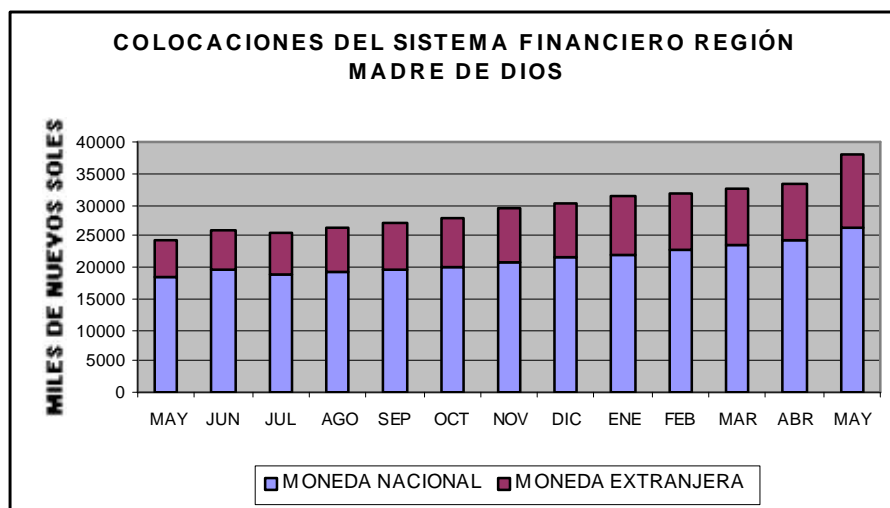

En mayo, en la región Madre de Dios, el coeficiente de cartera pesada de los créditos otorgados por el sistema financiero fue de 4,71 por ciento, con una contracción respecto al del mes anterior en 0,11 puntos porcentuales. En el

último año este coeficiente aumentó en 1,11 puntos porcentuales, debido principalmente a un incremento de las cuentas morosas de los sistemas bancario y no bancario.

REGIÓN MADRE DE DIOS: COEFICIENTES DE CARTERA PESADA DEL SISTEMA FINANCIERO

(En porcentajes)

ENTIDADES FINANCIERAS	May. 2003	Abr. 2004	May. 2004
Sistema bancario	15,21	13,67	11,33
Sistema no bancario	12,63	4,31	4,32
Caja Municipal Arequipa	2,42	4,68	4,69
Caja Municipal Tacna	2,42	4,13	3,94
SISTEMA FINANCIERO	3,60	4,82	4,71

3. Tasas de interés en moneda nacional

Las tasas de interés activas en moneda nacional se han reducido respecto a la del mes anterior, principalmente por la disminución en la tasa de sobregiros en 0,9 puntos porcentuales. Por el contrario, la tasa de interés para los préstamos a 360 días aumentó relativamente en 0,3 puntos porcentuales y sobre los préstamos con un plazo

mayor a 360 días se observó una tasa invariable.

Respecto a las tasas de interés pasivas, se observó un ligero crecimiento en 0,1 punto porcentual en los ahorros con un plazo de 360 días y mayor a 360 días, la tasa de interés para los ahorros sin un plazo determinado se mantuvo constante.

Tasas de interés en moneda nacional

Periodo	Tasas Activas			Tasas Pasivas		
	Sobregiro	Préstamos y descuentos		Ahorro	180- 359 días	360 a mas días
		Hasta 360 días	Mas de 360 días			
2003	62,7	14,2	27,0	1,5	4,7	7,3
Ene	67,3	14,9	26,0	1,7	5,1	7,6
Feb	61,5	14,9	26,1	1,7	5,1	7,5
Mar	60,4	14,3	26,2	1,7	5,0	7,6
Abr	60,4	13,9	25,8	1,6	5,0	7,3
May	61,5	13,6	26,5	1,6	4,9	7,7
Jun	72,2	14,0	28,9	1,5	4,8	7,6
Jul	50,6	14,3	28,4	1,4	4,7	7,5
Ago	55,6	14,4	28,1	1,4	4,5	7,3
Sep	66,8	14,3	27,5	1,3	4,4	7,0
Oct	66,1	13,9	27,3	1,3	4,4	6,9
Nov	66,3	14,0	27,0	1,3	4,3	6,9
Dic	66,9	14,0	26,7	1,3	4,2	6,9
2004						
Ene	70,5	14,5	26,5	1,3	4,2	6,9
Feb	70,5	14,9	26,2	1,4	4,1	7,0
Mar	61,3	14,8	27,6	1,4	3,9	7,0
Abr	48,1	14,2	27,5	1,3	3,8	7,0
May	47,2	14,5	27,5	1,3	3,8	7,1

Fuente: BCRP

4. Tasas de interés en moneda extranjera

En mayo, la tasa de interés activa en dólares disminuyó respecto al mes anterior; con una variación en -1,8 puntos porcentuales en los sobregiros y 0,2 puntos porcentuales en los préstamos a un plazo de hasta 360 días. Por el contrario, en los préstamos con un plazo mayor

a 360 días se notó un ligero incremento de 0,2 puntos porcentuales.

Respecto a las tasas de interés pasivas en dólares; no se observó variación respecto al mes anterior.

Tasas de interés en moneda extranjera

Periodo	Tasas Activas			Tasas Pasivas		
	Sobregiro	Préstamos y descuentos		Ahorro	180- 359 días	360 a más días
		Hasta 360 días	Más de 360 días			
2003	22,1	7,9	9,6	0,7	2,0	3,2
Ene	23,0	8,3	9,6	0,7	2,2	3,2
Feb	20,2	8,9	9,5	0,7	2,2	3,2
Mar	20,3	8,8	9,6	0,7	2,2	3,4
Abr	20,3	9,0	9,3	0,7	2,2	3,2
May	24,4	8,6	9,4	0,7	2,1	3,0
Jun	23,6	7,9	9,8	0,7	2,0	3,2
Jul	21,5	7,4	9,8	0,6	1,9	3,2
Ago	21,3	6,9	9,7	0,6	1,9	3,1
Sep	23,5	6,9	9,7	0,6	1,8	3,1
Oct	23,4	7,0	9,8	0,6	1,8	3,1
Nov	23,6	7,0	9,8	0,6	1,7	3,3
Dic	23,7	7,2	9,9	0,6	1,6	3,2
2004						
Ene	26,8	7,3	9,8	0,6	1,6	3,2
Feb	26,7	7,1	9,7	0,6	1,6	3,1
Mar	21,7	7,3	10,1	0,6	1,5	3,2
Abr	20,9	7,1	10,2	0,6	1,5	3,1
May	19,1	6,9	10,4	0,6	1,5	3,1

Fuente: BCRP

CUADRO 01

PUERTO MALDONADO: INDICE DE PRECIOS AL CONSUMIDOR

(Año base 1994)

	Indice I.P.C.	Inflación IPC			Inflación Mensual por Grandes Grupos de Consumo								
		Mensual	Acumulada	Anualizada	Alimentos y	Vestido y	Alq. Viv.	Muebles y	Cuidados y	Transp. y	Esparcim.	Otros	
					Bebidas	Calzado	Comb.-Elect.	Enseres	Cons. de Salud	Comunic.	Serv. Enseñ.	Bienes y Ss.	
2003													
Ene.	159,88	0,54	0,54	0,85	0,35	-0,22	2,28	0,31	0,90	0,43	-0,15	0,00	
Feb.	160,74	0,54	1,08	1,67	0,44	0,05	0,41	0,26	0,15	2,37	0,65	0,00	
Mar.	160,75	0,01	1,09	2,23	-0,57	-0,02	1,29	-0,17	0,05	1,56	1,58	0,00	
Abr.	161,83	0,67	1,77	2,88	1,26	0,16	0,37	0,06	-0,62	-1,64	0,04	0,34	
May	160,78	-0,65	1,11	2,19	-0,85	0,00	-0,22	-0,11	0,27	-1,71	-0,05	0,42	
Jun	160,20	-0,36	0,75	2,12	-0,61	0,09	-0,05	0,00	0,00	-0,09	0,00	0,25	
Jul	159,73	-0,30	0,45	1,83	-0,48	0,00	-0,35	-0,06	0,38	0,01	0,02	0,43	
Ago	160,08	0,22	0,67	2,76	0,26	0,00	0,06	0,00	0,00	0,52	0,00	0,43	
Sep	161,09	0,63	1,31	2,88	1,04	0,00	-0,02	0,00	0,00	0,24	0,00	0,14	
Oct	161,14	0,03	1,34	2,28	0,08	0,00	0,01	0,05	-1,24	-0,12	0,02	0,00	
Nov	161,01	-0,08	1,25	1,90	-0,10	0,00	-0,28	-0,21	0,02	-0,03	0,00	0,54	
Dic	160,82	-0,12	1,13	1,13	-0,23	0,00	0,12	0,00	0,00	0,03	0,00	0,00	
2004													
Ene.	162,26	0,90	0,90	1,49	1,22	0,00	1,56	-0,29	-0,83	0,06	-0,38	0,00	
Feb.	164,22	1,21	2,12	2,16	1,73	0,00	0,62	0,00	-0,05	0,12	3,11	0,00	
Mar.	164,00	-0,14	1,98	2,02	-0,33	-0,10	0,22	0,00	0,60	0,13	0,56	0,00	
Abr.	163,48	-0,32	1,65	1,02	-0,60	0,09	0,16	0,07	0,31	0,10	0,00	0,00	
May	163,16	-0,19	1,46	1,35	-0,58	0,04	0,88	0,02	0,08	0,36	0,01	0,00	

FUENTE: INEI-Puerto Maldonado

CUADRO 02

TIPO DE CAMBIO PROMEDIO DEL PERIODO (Nuevos Soles por U.S. dólar) 1/

Average Exchange Rate (Nuevos Soles per dollar)

	Promedio del período <i>Period Average</i>									Fin de período <i>End of Period</i>								
	Interbancario <i>Interbanking Rate</i>			Bancario <i>Banking Rate</i>			Informal <i>Informal Rate</i>			Interbancario <i>Interbanking Rate</i>			Bancario <i>Banking Rate</i>			Informal <i>Informal Rate</i>		
	Compra <i>Bid</i>	Venta <i>Ask</i>	Promedio <i>Average</i>	Compra <i>Bid</i>	Venta <i>Ask</i>	Promedio <i>Average</i>	Compra <i>Bid</i>	Venta <i>Ask</i>	Promedio <i>Average</i>	Compra <i>Bid</i>	Venta <i>Ask</i>	Promedio <i>Average</i>	Compra <i>Bid</i>	Venta <i>Ask</i>	Promedio <i>Average</i>	Compra <i>Bid</i>	Venta <i>Ask</i>	Promedio <i>Average</i>
2001	3,506	3,508	3,507	3,505	3,508	3,507	3,503	3,505	3,504	3,443	3,444	3,444	3,441	3,446	3,444	3,445	3,448	3,447
Dic.	3,435	3,436	3,435	3,434	3,437	3,435	3,435	3,438	3,436	3,443	3,444	3,444	3,441	3,446	3,444	3,445	3,448	3,447
2002	3,516	3,517	3,517	3,515	3,518	3,517	3,513	3,517	3,515	3,512	3,514	3,513	3,513	3,515	3,514	3,524	3,527	3,525
Dic.	3,513	3,515	3,514	3,513	3,515	3,514	3,518	3,522	3,520	3,512	3,514	3,513	3,513	3,515	3,514	3,524	3,527	3,525
2003																		
Ene.	3,493	3,494	3,493	3,493	3,495	3,494	3,493	3,497	3,495	3,477	3,484	3,481	3,483	3,484	3,484	3,476	3,486	3,481
Feb.	3,484	3,484	3,484	3,483	3,485	3,484	3,478	3,481	3,480	3,479	3,480	3,480	3,478	3,481	3,480	3,475	3,478	3,477
Mar.	3,479	3,480	3,479	3,478	3,480	3,479	3,476	3,479	3,477	3,473	3,474	3,474	3,472	3,475	3,474	3,470	3,473	3,472
Abril	3,464	3,465	3,464	3,464	3,465	3,465	3,463	3,466	3,464	3,461	3,462	3,461	3,461	3,463	3,462	3,460	3,463	3,461
May.	3,481	3,482	3,482	3,480	3,482	3,481	3,476	3,479	3,478	3,495	3,496	3,495	3,494	3,496	3,495	3,489	3,492	3,491
Jun.	3,478	3,479	3,479	3,478	3,480	3,479	3,475	3,478	3,477	3,470	3,470	3,470	3,469	3,472	3,471	3,466	3,469	3,467
Jul.	3,471	3,471	3,471	3,471	3,472	3,471	3,469	3,472	3,471	3,472	3,473	3,473	3,472	3,473	3,473	3,471	3,474	3,473
Ago.	3,480	3,481	3,480	3,480	3,481	3,480	3,476	3,479	3,478	3,480	3,480	3,480	3,479	3,481	3,480	3,476	3,479	3,478
Set	3,481	3,481	3,481	3,480	3,482	3,481	3,476	3,479	3,477	3,483	3,483	3,483	3,482	3,483	3,483	3,477	3,480	3,478
oct	3,478	3,478	3,478	3,478	3,479	3,478	3,473	3,475	3,474	3,472	3,472	3,472	3,472	3,473	3,472	3,466	3,469	3,467
nov	3,477	3,478	3,478	3,477	3,478	3,478	3,471	3,474	3,473	3,480	3,480	3,480	3,479	3,481	3,480	3,474	3,477	3,476
dic	3,471	3,471	3,471	3,471	3,472	3,471	3,472	3,475	3,474	3,463	3,463	3,463	3,461	3,464	3,463	3,474	3,477	3,476
2004																		
Ene.	3,467	3,468	3,467	3,467	3,468	3,467	3,464	3,467	3,466	3,499	3,502	3,501	3,498	3,500	3,499	3,488	3,492	3,490
Feb.	3,483	3,484	3,483	3,483	3,484	3,484	3,477	3,480	3,478	3,473	3,473	3,473	3,472	3,473	3,473	3,468	3,471	3,469
Mar.	3,464	3,466	3,465	3,464	3,466	3,465	3,461	3,464	3,463	3,459	3,460	3,460	3,459	3,461	3,460	3,457	3,460	3,459
Abr.	3,469	3,470	3,470	3,469	3,470	3,470	3,464	3,467	3,465448	3,483	3,485	3,484	3,482	3,484	3,483	3,476	3,479	3,477
May.	3,487	3,488	3,487	3,486	3,488	3,487	3,482	3,485	3,483662	3,486	3,487	3,487	3,486	3,489	3,488	3,482	3,485	3,484
Variación %																		
12 meses	-0,1	-0,1	-0,1	-0,1	-0,1	-0,1	-0,1	-0,1	-0,1	-0,2	-0,2	-0,2	-0,2	-0,2	-0,2	-0,2	-0,2	-0,2
acumulada	-0,1	-0,1	-0,1	-0,1	-0,1	-0,1	-0,2	-0,2	-0,2	0,1	0,1	0,1	0,1	0,1	0,1	-0,3	-0,3	-0,3
mensual	-0,3	-0,3	-0,3	-0,3	-0,3	-0,3	-0,2	-0,2	-0,2	-0,1	-0,1	-0,1	-0,1	-0,1	-0,1	-0,1	-0,1	-0,1

1/ La información de este cuadro se ha actualizado de la Nota Semanal.

2/ Los datos corresponden a los promedios del mes a la fecha Indicada.

Fuente : BCR, SBS y Reuters

Elaboración : Gerencia de Estudios Económicos - Subgerencia del Sector Externo.

CUADRO 03

REGIÓN MADRE DE DIOS: PRODUCCIÓN AGROPECUARIA

	2 003									2004					Variación (%)	
	May.	Jun.	Jul.	Ago.	Set.	Oct.	Nov.	Dic.	2 003	Ene.	Feb.	Mar.	Abr.	May.	May.04/May.03	Ene-May
1. AGROPECUARIA 1/	2 332	2 411	2 469	2 948	2 027	1 952	1 739	1 630	27 713	2 628	5 003	3 189	2 048	2 214	-5,1	20,3
1.1 AGRÍCOLA 1/	1 581	1 648	1 712	2 173	1 270	1 189	943	802	18 617	1 873	4 273	2 484	1 392	1 551	-1,9	30,3
1.2 PECUARIA 1/	751	763	757	775	757	763	796	828	9 096	755	730	705	656	663	-11,8	-4,1
1. AGRÍCOLA (t)	2 463	2 650	2 583	3 025	2 320	2 374	2 410	2 267	37 771	5 088	11 342	5 024	2 956	2 406	-2,3	33,1
Arroz	41	0	0	0	7	9	13	13	5 487	1 161	4 828	1 920	513	36	-12,2	55,3
Maíz amarillo	17	0	39	329	112	8	51	99	4 143	1 909	4 430	879	163	17	-1,2	111,0
Tomate	0	5	14	14	5	12	4	0	54	19	19	0	0	0	-,-	-,-
Maíz choclo	0	0	0	0	0	0	0	0	380	120	175	0	0	0	-,-	-22,4
Frijol	0	0	174	289	16	7	3	1	490	0	0	0	0	0	-,-	-,-
Camote	24	21	30	43	29	16	18	8	328	12	13	16	25	19	-20,3	-47,9
Yuca	658	812	730	622	607	639	822	686	8 433	655	599	567	641	609	-7,5	-12,7
Uncucha	48	73	126	131	74	66	120	77	946	67	50	55	83	73	51,5	17,2
Soya	0	0	8	13	0	6	12	13	52	0	0	0	0	0	-,-	-,-
Castaña	263	286	249	322	174	131	40	11	1 847	5	11	269	152	279	6,4	12,9
Cocotero	30	32	22	20	10	4	4	0	206	9	14	19	15	13	-56,7	-39,5
Limón ácido	71	78	57	21	18	4	4	7	466	41	69	93	87	99	39,7	40,8
Mandarina	141	70	41	20	14	0	0	0	369	0	6	10	53	111	-21,0	-19,6
Mango	0	0	0	0	0	0	49	132	181	23	0	0	0	0	-,-	-,-
Naranja	247	136	103	42	7	4	4	0	864	0	33	57	69	169	-31,7	-42,3
Palto	3	5	12	31	67	123	82	13	336	7	7	7	0	0	-100,0	600,0
Achiote	1	0	3	2	1	0	0	0	11	0	0	0	0	2	95,0	-60,0
Cacao	11	7	10	6	3	1	0	1	58	2	6	5	1	5	-55,5	-36,7
Café	11	5	6	5	0	0	0	0	44	0	1	1	1	2	-83,2	-82,1
Papayo	270	256	190	169	221	141	121	207	2 334	229	235	279	268	208	-22,9	18,4
Piña	5	10	10	72	125	296	219	141	888	21	31	0	0	0	-100,0	246,7
Plátano	622	854	759	874	830	907	844	858	9 854	809	817	847	887	764	22,9	5,0

Fuente: Dirección Regional Agraria de Madre de Dios

1/: Valor de la Producción en Miles de Nuevos Soles de 1994.

CUADRO 04

REGIÓN MADRE DE DIOS: SIEMBRAS POR CAMPAÑA (ha)

CULTIVOS	Campaña 02-03	2003					2 004					Variación (%)	
	Ago.02-May.03	Ago.	Set.	Oct.	Nov.	Dic.	Ene.	Feb.	Mar.	Abr.	May.	May.04/May.03	Ene-May
Total	10 130	348	3 462	4 740	1 349	548	113	88	139	783	593,3	-20,6	6,0
Arroz	4 031	66	1 507	2 551	691	172						-100,0	-100,0
Maíz amarillo	3 151	134	1 798	1 890	243	56			8	202	124,3	-30,2	6,0
Tomate	6	1	2	1	1					3	1,5	50,0	-33,0
Maíz choclo	70			20	10	20						-,-	-,-
Frijol	662	6	1	0					24	393	292,3	-33,1	7,0
Camote	40	8	2	8	9	7	1	1	3	5	5,3	162,5	81,0
Yuca	908	65	76	136	199	133	47	40	59	81	91,8	103,9	28,0
Úncucha	112	7	9	15	18	28	3	6	7	7	11,5	15,0	10,0
Soya	37	1	0	0								-100,0	-100,0
Castaña	0											-,-	-,-
Cocotero	6	2	1	1	2	1		2	0	0	0,3	-,-	125,0
Limón ácido	9							1				-100,0	-75,0
Mandarina	5											-,-	-100,0
Mango	4				1							-,-	-100,0
Naranja	10	0	1	1				1	2		0,5	-,-	-66,0
Palto	1		2	3	4							-100,0	-100,0
Achiote	5	0							1			-,-	-50,0
Cacao	3											-,-	-,-
Café	14							0				-,-	-95,0
Papayo	176	12	20	30	35	25	1	4	8	17	15,5	1 450,0	13,0
Piña	39	3	5	8	8	7		1	1	1		-100,0	-70,0
Plátano	843	43	39	77	129	102	61	33	27	76	50,5	20,2	10,0

Fuente: Dirección Regional Agraria Madre de Dios.

CUADRO 05

REGIÓN MADRE DE DIOS: AVANCE DE LA ACTIVIDAD AGRÍCOLA

CULTIVOS	Siembras	2003				Siembras	2004			
	Campaña 02-03	Enero-Mayo				Campaña 03-04	Enero-Mayo			
	Ago.02-May.03 ha	Perdidas ha	Cosechas ha	Produc. t	Rendimiento t / ha	Ago.03-May.04 ha	Perdidas ha	Cosechas ha	Produc. t	Rendimiento t / ha
Total	10 130	1 856	7 002	20 142	2,87659	12 163	596	9 185	26 817	2,91954
Arroz	4 031	400	3 538	5 445	1,53901	4 986	249	4 711	8 458	1,79524
Maíz amarillo	3 151	358	2 283	3 505	1,53526	4 454	41	3 961	7 397	1,86760
Tomate	6	0	0	0	-,-	9	1	4	38	9,50000
Maíz choclo	70	0	70	380	5,42857	50	0	50	295	5,90000
Frijol	662	5	0	0	-,-	716	3	1	0	0,80000
Camote	40	9	20	163	8,15000	48	0	11	85	7,58844
Yuca	908	241	341	3 515	10,30792	927	42	296	3 070	10,37904
Uncucha	112	15	30	279	9,30000	111	2	38	327	8,72533
Soya	37	0	0	0	-,-	2	0	0	0	0,80000
Castaña (161 ha)	0,00	0,00	0,00	634,00	-,-	0,00	0,00	0,00	716,00	-,-
Cocotero (59,25 ha)	6,00	0,00	12,00	114,00	9,50000	8,00	0,00	1,00	69,00	69,36000
Limón ácido (77,5 ha)	9,00	0,00	46,00	277,00	6,02174	1,00	1,00	5,00	390,00	74,23619
Mandarina (50,5 ha)	5,00	1,00	31,00	224,00	7,22581	0,00	0,00	0,00	180,00	-,-
Mango (81,5 ha)	4,00	0,00	0,00	0,00	-,-	1,00	0,00	3,00	23,00	7,66667
Naranja (161 ha)	10	7	78	568	7,28205	5	2	0	328	-,-
Palto (85,95 ha)	1	0	1	3	3,00000	9	0	1	21	21,00000
Achiote (32 ha)	5	0	6	5	0,83333	1	0	0	2	-,-
Cacao (282,5 ha)	3	6	26	30	1,15385	0	4	4	19	5,39143
Café (265,5 ha)	14	24	43	28	0,65116	0	4	0	5	-,-
Papayo (249,5 ha)	176	95	111	1 029	9,27027	167	41	25	1 218	48,24158
Piña (192,5 ha)	39	11	2	15	7,50000	33	5	2	52	22,88889
Plátano (2342 ha)	843	684	364	3 928	10,79121	638	203	73	4 123	56,67918

Fuente: Dirección Regional Agraria Madre de Dios.

CUADRO 06

REGIÓN MADRE DE DIOS: PRODUCCIÓN PECUARIA

	2003									2004					Variación (%)	
	May.	Jun.	Jul.	Ago.	Set.	Oct.	Nov.	Dic.	2003	Ene.	Feb.	Mar.	Abr.	May.	May.04/May.03	Ene-May
2. PECUARIA (t)	350	351	343	345	341	350	361	380	4 189	353	342	325	327	326	-6,7	-2,6
2.1 CARNE	182	186	187	192	188	192	203	212	2 254	188	181	176	161	163	-50,9	-15,4
Aves	76	78	80	78	79	83	94	102	980	73	72	70	77	73	-3,9	-5,4
Vacuno	88	88	87	95	90	90	90	87	1 050	97	94	91	68	74	-15,2	0,4
Ovino	3	3	4	4	4	5	5	4	45	4	3	3	3	3	-15,8	-1,2
Porcino	14	17	16	15	15	14	15	19	180	14	12	12	13	12	-16,1	-9,1
2.2 LECHE	133	130	123	120	122	132	134	144	1 578	142	137	126	144	141	6,0	2,6
2.3 HUEVOS	35	35	33	33	31	26	23	24	357	24	24	23	23	23	-35,4	-23,8

Fuente: Dirección Regional Agraria Madre de Dios.

CUADRO 07

REGIÓN MADRE DE DIOS: BENEFICIO DE GANADO

(Unidades y toneladas)

	2003									2004					Variación %	
	May.	Jun.	Jul.	Ago.	Set.	Oct.	Nov.	Dic.	TOTAL 2003	Ene.	Feb.	Mar.	Abr.	May.	May.04/May.03	Ene-May
TOTAL																
N° de cabezas	525	520	511	535	494	498	521	504	6 199	648	530	523	324	352	-33,0	-9,1
Toneladas	86	81	84	86	82	80	79	80	966	91	89	84	53	58	-32,2	-4,8
VACUNOS																
N° de cabezas	525	520	511	535	494	498	521	504	6 054	513	530	523	324	352	-33,0	-9,3
Toneladas	86	81	84	86	82	80	79	80	960	86	89	84	53	58	-32,2	-4,9
PORCINOS																
N° de cabezas	0	0	0	0	0	0	0	0	145	135	0	0	0	0	-,-	-6,9
Toneladas	0	0	0	0	0	0	0	0	6	6	0	0	0	0	-,-	2,4

FUENTE: Oficina de Información Agraria (O.I.A) de la Dirección Sub-Regional del Ministerio de Agricultura de Madre de Dios.

CUADRO 08

REGIÓN MADRE DE DIOS: PRECIOS EN CHACRA DE PRODUCTOS AGROPECUARIOS (S./kg)

	2003								2004				
	May.	Jun.	Jul.	Ago.	Set.	Oct.	Nov.	Dic.	Ene.	Feb.	Mar.	Abr.	May.
Achiote	1,20	s.i.	1,44	1,50	1,50	s.i.	s.i.	s.i.	s.i.	s.i.	s.i.	s.i.	2,41
Arroz	0,99	s.i.	s.i.	s.i.	0,89	0,85	0,87	0,85	0,84	0,93	0,95	1,05	1,04
Cacao	2,02	2,16	2,47	2,37	2,00	2,00	s.i.	2,50	2,84	2,34	3,10	3,50	2,53
Café	2,20	2,13	2,00	2,00	2,00	s.i.	s.i.	s.i.	s.i.	1,80	3,50	3,50	2,64
Caimito	1,00	s.i.	s.i.	0,80	0,80	0,50	0,70	s.i.	s.i.	s.i.	s.i.	s.i.	s.i.
Camote	0,57	0,58	0,57	0,57	0,57	0,56	0,50	0,60	0,55	0,52	0,50	0,48	0,51
Caña de Azúcar	s.i.	s.i.	0,87	0,80	0,80	0,70	0,60	s.i.	s.i.	s.i.	s.i.	s.i.	s.i.
Carambola	1,00	s.i.	s.i.	0,80	0,79	0,57	0,56	0,50	0,50	0,58	0,57	0,73	s.i.
Castaña	2,00	2,40	2,40	s.i.	4,80	4,80	s.i.	s.i.	s.i.	s.i.	s.i.	s.i.	s.i.
Cocotero	1,01	1,04	1,00	1,04	1,10	1,00	1,00	s.i.	0,80	0,83	0,82	0,85	0,80
Col o Repollo	s.i.	s.i.	1,20	1,20	0,97	1,08	1,20	1,20	1,00	1,00	s.i.	s.i.	s.i.
Copuazu	s.i.	s.i.	3,50	s.i.	s.i.	s.i.	s.i.	s.i.	s.i.	s.i.	s.i.	s.i.	s.i.
Frijol	s.i.	s.i.	1,58	1,45	1,21	1,61	1,50	1,50	1,50	s.i.	s.i.	s.i.	s.i.
Lechuga	s.i.	s.i.	s.i.	s.i.	0,80	s.i.	s.i.	s.i.	s.i.	s.i.	s.i.	s.i.	s.i.
Lima	0,47	0,45	0,43	0,30	0,30	0,35	0,40	s.i.	0,50	0,54	0,50	0,48	0,50
Limón ácido	1,14	1,21	1,05	1,14	1,10	1,30	1,30	1,20	1,31	1,06	1,04	1,00	1,02
Maíz amarillo	0,80	s.i.	0,59	0,61	0,54	0,58	0,68	0,60	0,57	0,54	0,53	0,72	0,50
Maíz choclo	s.i.	s.i.	s.i.	s.i.	s.i.	s.i.	s.i.	s.i.	0,70	0,75	s.i.	s.i.	s.i.
Mandarina	0,74	0,77	0,82	0,92	0,84	s.i.	s.i.	s.i.	s.i.	1,00	0,80	0,70	0,75
Mango	s.i.	s.i.	s.i.	s.i.	s.i.	s.i.	0,68	0,52	0,50	s.i.	s.i.	s.i.	s.i.
Mani Fruta	s.i.	s.i.	s.i.	4,00	4,00	1,20	2,50	2,38	2,30	s.i.	s.i.	s.i.	s.i.
Marañon	s.i.	s.i.	s.i.	0,73	0,66	0,80	0,80	s.i.	s.i.	s.i.	s.i.	s.i.	s.i.
Naranja	0,52	0,52	0,52	0,57	0,52	0,40	0,80	s.i.	0,60	0,70	0,67	0,63	0,62
Palto	1,00	0,80	1,11	1,26	1,21	1,12	0,89	0,97	1,00	1,00	1,00	s.i.	s.i.
Papayo	0,78	0,82	0,77	0,78	0,72	0,73	0,77	0,75	0,87	0,87	0,85	0,83	0,81
Piña	0,52	0,50	0,60	0,80	0,94	0,89	0,84	0,89	0,73	0,72	s.i.	s.i.	s.i.
Plátano	0,48	0,46	0,47	0,45	0,47	0,51	0,48	0,52	0,55	0,53	0,52	0,51	0,51
Soya	s.i.	s.i.	1,40	1,30	0,95	1,20	1,20	1,10	1,20	s.i.	s.i.	s.i.	s.i.
Tomate	s.i.	1,00	1,00	1,00	1,00	0,61	1,00	1,00	1,00	1,00	s.i.	s.i.	s.i.
Uncucha	0,54	0,49	0,53	0,53	0,57	0,61	0,63	0,61	0,61	0,65	0,64	0,55	0,55
Yuca	0,46	0,46	0,47	0,48	0,43	0,46	0,47	0,47	0,46	0,50	0,47	0,48	0,48
Zapallo	s.i.	s.i.	1,00	0,80	1,00	1,00	1,00	1,00	0,80	0,80	s.i.	s.i.	s.i.
Pollo	4,87	4,73	5,05	4,63	4,63	4,66	4,33	4,33	4,67	4,50	4,50	4,50	4,50
Vacuno	2,43	2,50	2,55	2,70	2,69	2,68	2,65	2,65	2,86	2,86	2,85	2,83	2,78
Porcino	3,59	3,68	3,70	3,59	3,62	3,69	3,33	3,33	3,80	3,81	3,70	3,82	3,78
Ovino	2,74	2,98	3,32	3,16	3,00	2,92	2,80	2,80	3,39	3,51	3,56	3,57	3,53
Leche	1,37	1,38	1,38	1,36	1,34	1,35	1,38	1,38	1,38	1,34	1,37	1,39	1,39
Huevos	4,08	4,35	4,26	3,96	3,92	3,83	3,92	3,92	4,31	4,34	4,35	4,46	4,46
Queso	10,22	10,14	10,37	10,26	10,18	9,79	10,03	10,03	10,14	9,89	10,08	10,28	10,21

Fuente: Dirección Regional de Agricultura madre de Dios

CUADRO 09

TAMBOPATA: INDICADORES DEL SECTOR PESCA

ESPECIE									Total Anual	2004					Total Anual	Var% May04/03	Enero-Mayo		Var% Enero-Mayo
	May.	Jun.	Jul.	Ago.	Set.	Oct.	Nov.	Dic.		Ene.	Feb.	Mar.	Abr.	May.			2003	2004	
DESEMBARQUE (Kgs.)																			
Total	27 196	13 417	16 807	19 382	21 509	28 441	25 252	17 593	246 479	10 150	10 311	11 726	12 798	19 402	64 387	-28,7	104 078	64387,0	-38,14
Fresco	27 196	13 397	16 755	19 217	21 215	28 232	24 798	17 540	244 180	10 033	10 287	11 683	12 755	19 402	64 160	-28,7	103 026	64160,0	-37,72
Salpreso				0	0	0	0	53	53	0	0	0	0	0	0	0,0	0	0,0	0,00
Seco salado	0	20	52	165	294	209	454	0	2 246	117	24	43	43	0	227	0,0	1 052	227,0	-78,42
Por Especies	27 196	13 417	16 806	19 382	21 509	28 459	25 252	17 593	246 495	10 150	10 311	11 726	12 798	19 402	64 387	-28,7	104 077	64387,0	-38,14
Boquichico	1 458	840	2 637	1 874	4 199	1 977	3 012	1 770	28 293	945	1 475	1 359	1 475	1 658	6 912	13,7	11 984	6912,0	-42,32
Corvina	675	598	832	1 203	1 341	1 610	552	944	9 283	239	615	360	618	710	2 542	5,2	2 203	2542,0	15,37
Chambira	747	181	386	1 258	1 733	1 491	444	853	8 195	276	257	311	234	338	1 416	-54,8	1 849	1416,0	-23,40
Doncella	1 184	1 206	1 421	2 203	2 578	2 988	3 821	2 420	26 181	1 563	563	847	245	980	4 198	-17,2	9 544	4198,0	-56,01
Gamitana	0	43	99	345	932	2 080	116	59	4 882	89	38	47	27	167	368	0,0	1 208	368,0	-69,54
Dorado	916	603	220	228	146	644	165	93	4 380	0	63	262	393	730	1 448	-20,3	2 281	1448,0	-36,52
Mota	3 561	925	1 035	1 313	994	2 250	1 104	1 782	15 530	369	366	648	1 489	1 409	4 281	-60,4	6 127	4281,0	-30,13
Paco	953	387	433	884	1 391	3 793	576	1 519	11 705	160	266	14	146	637	1 223	-33,2	2 722	1223,0	-55,06
palometa	1 211	74	903	525	538	239	43	62	5 004	88	46	35	35	81	285	-93,3	2 620	285,0	-89,12
Salton	1 250	439	131	113	140	311	268	99	4 228	496	445	135	639	81	1 796	-93,5	2 727	1796,0	-34,14
Zúngaro	1 877	2 092	1 461	3 233	1 483	3 580	5 417	2 223	30 143	2 210	785	1 335	963	2 674	7 967	42,5	10 654	7967,0	-25,22
Yahuarachi	3 254	1 747	1 620	727	675	2 289	5 107	1 630	30 824	811	2 263	3 108	2 427	3 202	11 811	-1,6	17 029	11811,0	-30,64
Paiche	0	89	407	137	50	0	0	0	1 788	0	0	164	444	16	624	0,0	1 105	624,0	-43,53
Otros	10 110	4 193	5 221	5 339	5 309	5 207	4 627	4 139	66 059	2 904	3 129	3 101	3 663	6 719	19 516	-33,5	32 024	19516,0	-39,06
PROD. ACUÍCOLA (Kgs.)	0	0	0	0	0	0	0	1 500	5 171	2 520	5 270	3 250	3 520	80	14 640	0,0	3 671	14640,0	298,76
Acarahuazú	0	0	0	0	0	0	0	0	0						0	0,0	0	0,0	0,00
Boquichico	0	0	0	0	0	0	0	0	623	400	1 160		180		1 740	0,0	623	1740,0	179,11
Carpa	0	0	0	0	0	0	0	0	170	0	0	50	120		170	0,0	170	170,0	0,00
Carachama	0	0	0	0	0	0	0	0	60	150	0		56		206	0,0	60	206,0	243,33
Gamitana	0	0	0	0	0	0	0	1 500	3 986	1 770	3 150	2 250	1 712		8 882	0,0	2 486	8882,0	257,28
Lisa	0	0	0	0	0	0	0	0	0	0					0	0,0	0	0,0	0,00
Sábalo	0	0	0	0	0	0	0	0	0	0					0	0,0	0	0,0	0,00
Paco	0	0	0	0	0	0	0	0	0	0	780	400	432	80	1 692	0,0	0	1692,0	0,00
Otros	0	0	0	0	0	0	0	0	332	200	180	550	1 020		1 950	0,0	332	1950,0	487,35
PECES ORNAMENTALES																0,0	0	0,0	0,00
INGRESO A LOS ACUARIOS																0,0	0	0,0	0,00
Unidades	405	355	405	1 763	0	0	0	0	11 502	0	0	403	0		403	0,0	8 979	403,0	-95,51
Valor S/.	269	634		966	0	0	0	0	4 683	0	0	720	0		720	0,0	3 083	720,0	-76,64
COMERCIALIZACIÓN																	0	0,0	0,00
Unidades	64	0	0	0	2 826	2 934	0	0	10 183	0	0	807	0		807	0,0	4 423	807,0	-81,75
Valor S/.	356	0	0	0	s.i	s.i	0	0	4 066	0	0	2 306	0		2 306	0,0	4 066	2306,0	-43,28

Fuente: Dirección Regional de Pesquería de Madre de Dios

CUADRO 10

REGIÓN MADRE DE DIOS: PRODUCCIÓN MINERA (kg)

	1990	1991	1992	1993	1994	1995	1996	1997	1998	1999	2000	2001	2002	2003
ORO	6 500	6 500	7 500	9 585	9 600	9 600	9 324	9 240	9 240	10 598	10 604	10 840	12 576	12 849
Precio del oro a fines del período (S/. x g)	n.d.	n.d.	n.d.	21,14	25,27	26,07	28,22	25,8	27,44	27,44	29,11	28,52	33,03	43,29

Fuente: Dirección General de Minería - PDM - Estadística Minera

REGIÓN MADRE DE DIOS: PRODUCCIÓN ARTESANAL DE ORO

	2003										TOTAL	2004				Variación %		Enero-Abril	
	Abr.	May.	Jun.	Jul.	Ago.	Set.	Oct.	Nov.	Dic.	2 003	Enc.	Feb.	Mar.	Abr.	Abr04/Abr03	Ene-Abr	2 003	2 004	
Oro (kg)	804	884	1 010	1 072	1 175	1 242	1 541	1 523	1 428	12 849	1 417	1 448	1 368	1300,7	61,7	85,9	2 976	5 533	

Fuente: Dirección General de Minería - PDM - Estadística Minera

CUADRO 11

REGIÓN MADRE DE DIOS: PRODUCCIÓN INDUSTRIAL

Producto	Unidad de Medida	2003								2003	2004					Variación (%)	
		May	Jun	Jul	Ago	Sep	Oct	Nov	Dic	TOTAL	Ene	Feb	Mar	Abr	May	May. 04/03	Ene-May.04/03
Bebidas Gaseosas	Litros	61 260	63 565	50 298	73 989	67 485	80006	102882	69882	776063	72265	63473	66234	88638	62558	47,8	-56,33
Pilado de Arroz	Kilo	n.d.	n.d.	n.d.	n.d.	n.d.	n.d.	n.d.	n.d.	n.d.	n.d.	n.d.	n.d.	n.d.	n.d.	-	-
Enriquecido Lacteo	Kilo	n.d.	n.d.	n.d.	n.d.	n.d.	n.d.	n.d.	n.d.	n.d.	n.d.	n.d.	n.d.	n.d.	n.d.	-	-
Pelado de Castaña	Kilo	n.d.	n.d.	n.d.	n.d.	n.d.	n.d.	n.d.	n.d.	n.d.	n.d.	n.d.	n.d.	n.d.	n.d.	-	-

Fuente: Dirección Regional de Industria

CUADRO 12

REGIÓN MADRE DE DIOS: CRÉDITOS DESEMBOLSADOS POR EL BANCO DE MATERIALES

(En Nuevos Soles)

PROGRAMA	2003								TOTAL	2004					Variación %	
	May	Jun	Jul	Ago	Sep	Oct	Nov	Dic	2003	Ene	Feb	Mar	Abr	May	May04/03	Acum Ene-May 04/03
TOTAL	135 000	109 000	0	0	25 000	119 000	62 000	78 000	528 000	115 000	160 000	227 500	0	57000	-57,78	2,71
NRO. CRÉDITOS	14	12	0	0	4	13	7	8	58	11	16	23	0	6	-57,14	-13,85
AUTOCONSTRUCCIÓN	135 000	67 000			25 000	119 000	62 000	66 000	474 000	103 000	160 000	227 500	0	57000	-57,78	0,50
NRO. CRÉDITOS	14	8			4	13	7	7	53	10	16	23	0	6	-57,14	-15,38
MEJORAMIENTO									0						-	-
NRO. CRÉDITOS									0						-	-
HOSPEDAJE									0						-	-
NRO. CRÉDITOS									0						-	-
CREDITOS SUPERVISADOS									0						-	-
NRO. CRÉDITOS									0						-	-
TECHO LIVIANO									0						-	-
NRO. CRÉDITOS									0						-	-
COMEDORES POPULARES									0						-	-
NRO. CRÉDITOS									0						-	-
MICRO EMPRESAS									0						-	-
NRO. CRÉDITOS									0						-	-
CRÉDITOS COMPLEMENTARIOS									0						-	-
NRO. CRÉDITOS									0						-	-
CRÉD. EXTRAORD. POR PUNTUALIDAD		42 000							54 000	12 000					-	-
NRO. CRÉDITOS		4							5	1					-	-

Fuente: Banco de Materiales Unidad Operativa Puerto Maldonado

CUADRO 13

MADRE DE DIOS: ARRIBOS A ESTABLECIMIENTOS DE HOSPEDAJE POR PAÍS DE PROCEDENCIA

PAÍS	2 003								TOTAL	2 004					Var % May.04/03	Enero-Mayo		Var % Ene.-May.04/03
	May.	Jun.	Jul.	Ago	Set.	Oct.	Nov.	Dic.		2 003	Ene.	Feb	Mar	Abr		May	2 003	
TOTAL	6 700	7 193	8 599	8 499	7 682	8 681	5 817	6 973	82 797	6 005	6 788	7 205	8 812	9 091	35,7	29 353	37 901	29,1
Total Nac.	4 582	4 193	4 943	4 876	4 876	5 334	4 352	5 122	55 175	4 848	5 098	5 404	6 205	6 147	34,2	21 479	27 702	29,0
Total Ext.	2 118	3 000	3 656	3 623	2 806	3 347	1 465	1 851	27 622	1 157	1 690	1 801	2 607	2 944	39,0	7 874	10 199	29,5
NORTE AMÉRICA	750	1 293	1 308	870	777	815	416	670	8 645	294	381	654	783	1 132	50,9	2 496	3 244	30,0
EE.UU.	610	1 151	1 154	749	656	645	346	563	7 296	236	260	531	657	887	45,4	2 032	2 571	26,5
Canadá	140	142	154	121	121	170	70	107	1 349	58	121	123	126	245	75,0	464	673	45,0
CENTRO AMÉRICA	14	16	20	26	2	14	17	26	162	9	3	6	24	4	-71,4	41	46	12,2
México	14	15	16	19	2	13	17	22	139	9	3	5	19	4	-71,4	35	40	14,3
Otros países	0	1	4	7	0	1	0	4	23	0	0	1	5	0	0,0	6	6	0,0
SUD AMÉRICA	133	172	185	185	197	160	132	154	1 707	166	163	101	128	217	63,2	522	775	48,5
Argentina	7	2	11	37	10	7	1	3	105	9	4	4	12	10	42,9	34	39	14,7
Bolivia	25	24	26	24	16	17	15	20	229	25	37	26	24	52	108,0	87	164	88,5
Brasil	80	103	131	109	102	107	90	71	999	118	102	57	83	90	12,5	286	450	57,3
Chile	6	4	1	1	4	6	4	11	56	11	17	6	6	8	33,3	25	48	92,0
Colombia	7	6	7	0	2	0	0	5	31	0	0	3	1	12	71,4	11	16	45,5
Ecuador	4	13	2	0	2	0	0	1	42	0	0	5	2	0	-100,0	24	7	-70,8
Paraguay	0	0	0	0	0	0	0	0	3	0	0	0	0	21	0,0	3	21	600,0
Uruguay	0	0	0	0	0	0	1	0	10	0	1	0	0	2	0,0	9	3	-66,7
Venezuela	0	4	2	0	0	0	5	1	19	1	0	0	0	3	0,0	7	4	-42,9
Otros países	4	16	5	14	61	23	16	42	213	2	2	0	0	19	375,0	36	23	-36,1
EUROPA	961	1 213	1 686	2 211	1 492	1 999	779	833	13 601	549	683	668	1 210	1 135	18,1	3 388	4 245	25,3
Alemania	120	143	198	212	154	291	126	142	1 695	71	117	137	117	144	20,0	429	586	36,6
España	51	52	173	430	164	147	74	47	1 307	57	25	36	114	71	39,2	220	303	37,7
Francia	111	88	196	311	225	169	111	83	1 583	65	49	34	105	98	-11,7	400	351	-12,3
Italia	35	38	50	238	32	77	31	25	637	15	13	28	27	28	-20,0	146	111	-24,0
Inglaterra	401	509	525	590	636	747	223	230	4 577	117	101	173	379	496	23,7	1 117	1 266	13,3
Otros países	243	383	544	430	281	568	214	306	3 802	224	378	260	468	298	22,6	1 076	1 628	51,3
ASIA	86	84	215	104	93	88	33	31	1 375	14	316	227	297	200	132,6	727	1 054	45,0
Japón	13	15	21	16	38	23	8	10	205	2	6	8	8	26	100,0	74	50	-32,4
Korea	41	17	103	37	8	8	16	5	732	9	309	203	200	153	273,2	538	874	62,5
Otros países	32	52	91	51	47	57	9	16	438	3	1	16	89	21	-34,4	115	130	13,0
OTROS	174	222	236	227	245	271	88	137	2 126	125	144	145	165	256	47,1	700	835	19,3

Fuente: Ministerio de Industria y Turismo-Madre de Dios

* Preliminar

CUADRO 14

REGIÓN MADRE DE DIOS: PERNOCTACIONES EN ESTABLECIMIENTOS DE HOSPEDAJE POR PAÍS DE PROCEDENCIA

PAÍS	2003								TOTAL 2 003	2004					Var % May.04/03	Enero-Mayo		Var % Ene.-May..04/03
	May.	Jun.	Jul.	Ago.	Set.	Oct.	Nov.	Dic.		Ene.	Feb	Mar	Abr	May		2 003	2 004	
TOTAL	13 028	13 374	16 354	15 581	13 632	15 372	10 448	11 841	151 232	9 980	11 255	12 656	15 388	15 799	21,3	54 630	65 078	19,1
Total Nac.	8 416	6 863	8 569	7 671	7 484	8 328	7 015	7 879	91 551	7 745	8 172	9 102	9 842	9 481	12,7	37 742	44 342	17,5
Total Ext.	4 612	6 511	7 785	7 910	6 148	7 044	3 433	3 962	59 681	2 235	3 083	3 554	5 546	6 318	37,0	16 888	20 736	22,8
NORTE AMÉRICA	1 689	2 707	2 855	2 002	1 798	1 814	1 023	1 592	19 408	618	748	1 365	1 711	2 615	54,8	5 617	7 057	25,6
EE.UU.	1 377	2 390	2 525	1 726	1 525	1 350	836	1 334	16 292	490	501	1 111	1 402	1 914	39,0	4 606	5 418	17,6
Canadá	312	317	330	276	273	464	187	258	3 116	128	247	254	309	701	124,7	1 011	1 639	62,1
CENTRO AMÉRICA	15	31	50	44	12	22	54	49	341	15	8	14	47	48	220,0	79	132	67,1
México	15	30	34	32	12	19	54	43	289	15	8	13	41	48	220,0	65	125	92,3
Otros países	0	1	16	12	0	3	0	6	52	0	0	1	6	0	0,0	14	7	-50,0
SUD AMÉRICA	330	325	305	305	351	234	211	253	3 039	220	277	254	221	397	20,3	1 055	1 369	29,8
Argentina	21	5	14	79	47	23	1	9	259	16	4	7	33	18	-14,3	81	78	-3,7
Bolivia	91	63	65	62	56	57	54	40	608	27	98	115	29	136	49,5	211	405	91,9
Brasil	190	185	196	148	116	123	108	86	1 485	146	142	93	146	118	-37,9	523	645	23,3
Chile	9	8	4	1	8	8	13	22	122	26	28	12	6	17	88,9	58	89	53,4
Colombia	11	10	13	0	3	0	0	12	60	0	0	9	3	16	45,5	22	28	27,3
Ecuador	4	15	3	0	2	0	0	1	81	0	0	18	4	0	-	60	22	-63,3
Paraguay	0	0	0	0	0	0	0	0	9	0	0	0	0	0	0,0	9	0	-100,0
Uruguay	0	0	0	0	0	0	3	0	21	1	1	0	0	6	0,0	18	8	-55,6
Venezuela	0	9	5	0	0	0	10	2	39	0	0	0	0	4	0,0	13	4	-69,2
Otros países	4	30	5	15	119	23	22	81	355	4	4	0	0	82	1 950,0	60	90	50,0
EUROPA	2 037	2 820	3 682	4 832	3 325	4 204	1 893	1 722	29 997	1 113	1 408	1 335	2 778	2 467	21,1	7 519	9 101	21,0
Alemania	234	298	406	459	324	484	318	256	3 379	129	225	277	234	286	22,2	834	1 151	38,0
España	98	108	381	867	371	345	150	101	2 819	105	54	73	229	157	60,2	496	618	24,6
Francia	212	181	488	665	438	366	245	180	3 416	124	92	62	242	229	8,0	853	749	-12,2
Italia	65	77	116	511	56	128	54	53	1 287	29	24	51	58	52	-20,0	292	214	-26,7
Inglaterra	925	1 061	1 144	1 383	1 519	1 700	572	471	10 518	228	251	367	818	1 168	26,3	2 668	2 832	6,1
Otros países	503	1 095	1 147	947	617	1 181	554	661	8 578	498	762	505	1 197	575	14,3	2 376	3 537	48,9
ASIA	138	144	363	117	90	149	69	68	2 076	24	334	254	435	266	92,8	1 076	1 313	22,0
Japón	33	22	33	34	43	27	10	20	359	4	20	14	15	38	15,2	170	91	-46,5
Korea	41	27	112	75	39	34	33	17	986	16	313	203	236	189	361,0	649	957	47,5
Otros países	64	95	218	8	8	88	26	31	731	4	1	37	184	39	-39,1	257	265	3,1
OTROS	403	484	530	610	519	617	183	278	4 763	245	308	332	354	525	30,3	1 542	1 764	14,4

Fuente: Ministerio de Industria y Turismo-Madre de Dios

*Preliminar

CUADRO 15

REGION MADRE DE DIOS: GENERACION Y VENTA DE ENERGIA ELECTRICA (MWH)

	2003								Total 2003	2004					Variación % May .04/03	Enero-Mayo		Variación % Ene-May.04/03
	May.	Jun.	Jul.	Ago.	Set.	Oct.	Nov	Dic		Ene.	Feb	Mar	Abr	May		2003	2004	
GENERACIÓN DE ENERGIA (MWH)																		
TOTAL ENERGIA	1 469	1 399	1 425	1 465	1 510	1 552	1 520	1 509	####	1 478	1 416	1 608	####	1 513	3,0	6 829	7 566	10,8
Hidráulica	0	0	0	0	0	0	0	0	0	0	0	0	0,0	0	0,0	0	0	0,0
Térmica	1 469	1 399	1 425	1 465	1 510	1 552	1 520	1 509	####	1 478	1 416	1 608	####	1 513	3,0	6 829	7 566	10,8
VENTA DE ENERGIA (MWH)																		
TOTAL	1 236	1 259	1 200	1 258	1 291	1 285	1 338	1 300	####	1 246	1 331	1 339	####	1 313	6,2	5 798	6 599	13,8
MERCADO REGULADO	1 236	1 259	1 200	1 258	1 291	1 285	1 338	1 300	####	1 246	1 331	1 339	####	1 313	6,2	5 798	6 599	13,8
Media Tensión	242	234	238	253	266	235	249	236	2 841	217	261	262	261,0	259	7,0	1 134	1 260	11,1
Baja Tensión	994	1 025	962	1 005	1 025	1 050	1 089	1 064	####	1 029	1 070	1 077	####	1 054	6,0	4 664	5 339	14,5
Alumbrado Público	105	109	105	109	109	105	109	107	1 237	111	111	117	110,0	116	10,5	484	565	16,7
No Residencial	195	202	192	206	212	218	234	228	0	221	259	263	262,0	264	35,4	897	1 269	41,5
Residencial	682	703	652	690	704	727	746	729	8 169	697	700	697	737,0	674	-1,2	3 234	3 505	8,4
Otros	12	11	12					0	77	0	0	0	0,0	0	-100,0	49	0	-
MERCADO LIBRE																		

Fuente: EGEMSA, Electro Sur Este S.A.A.

CUADRO 16

REGIÓN MADRE DE DIOS: DEPÓSITOS TOTALES EN EL SISTEMA FINANCIERO

(Saldo en Miles de Nuevos Soles)

ENTIDADES FINANCIERAS	2003								2004				
	May.	Jun.	Jul.	Ago.	Sep.	Oct.	Nov.	Dic.	Ene.	Feb.	Mar.	Abr.	May.
I. SISTEMA BANCARIO	18 681	18 402	17 861	20 327	19 632	20 401	20 307	20 820	21 854	23 262	20 646	19 044	20 109
Agrario									0	0	0	0	0
Nación	0	0	0	0	0	0	0	0	0	0	0	0	0
BANCA MÚLTIPLE	18 681	18 402	17 861	20 327	19 632	20 401	20 307	20 820	21 854	23 262	20 646	19 044	20 109
Crédito	18 681	18 402	17 861	20 327	19 632	20 401	20 307	20 820	21 854	23 262	20 646	19 044	20 109
II. SISTEMA NO BANCARIO	8 859	9 275	9 527	10 507	10 735	10 659	10 675	11 354	11 758	11 500	10 462	10 574	12 187
Caja Municipal Cusco									0	0	0	0	1 226
Caja Municipal Arequipa	2 038	2 427	2 499	2 911	2 982	2 819	2 508	3 309	3 304	3 315	3 042	3 202	3 189
Caja Municipal Tacna	6 821	6 848	7 028	7 596	7 753	7 840	8 168	8 045	8 454	8 185	7 421	7 373	7 772
T O T A L	27 540	27 677	27 388	30 834	30 367	31 060	30 982	32 174	33 612	34 762	31 108	29 619	32 296
TOTAL M/N	10 572	10 453	10 696	13 210	13 767	14 362	13 994	13 969	14 799	16 492	13 886	13 950	14 180
TOTAL M/E	16 968	17 224	16 692	17 624	16 600	16 698	16 989	18 205	18 813	18 270	17 223	15 669	18 116

Fuente: Entidades Financieras

CUADRO 17

REGIÓN MADRE DE DIOS: DEPÓSITOS TOTALES EN LA BANCA MÚLTIPLE SEGÚN MODALIDAD

(Saldo en Miles de Nuevos Soles)

ENTIDADES FINANCIERAS	2003								2004				
	May.	Jun.	Jul	Ago	Set	Oct	Nov	Dic.	Ene.	Feb.	Mar.	Abr.	May.
DEPÓSITOS A LA VISTA	4 780	4 694	5 586	6 004	5 477	5 964	6 295	5 988	7 459	9 532	7 374	6 265	7 530
Agrario									0	0	0	0	0
Nación	0	0	0	0	0	0	0	0	0	0	0	0	0
Crédito	4 780	4 694	5 586	6 004	5 477	5 964	6 295	5 988	7 459	9 532	7 374	6 265	7 530
DEPÓSITOS DE AHORRO	11 118	10 904	9 596	11 870	11 575	11 669	11 282	12 239	11 822	11 126	10 802	10 381	10 436
Agrario									0	0	0	0	0
Nación	0	0	0	0	0	0	0	0	0	0	0	0	0
Crédito	11 118	10 904	9 596	11 870	11 575	11 669	11 282	12 239	11 822	11 126	10 802	10 381	10 436
DEPÓSITOS A PLAZO	2 784	2 804	2 679	2 452	2 580	2 768	2 730	2 593	2 573	2 604	2 471	2 398	2 143
Agrario									0	0	0	0	0
Nación	0	0	0	0	0	0	0	0	0	0	0	0	0
Crédito	2 784	2 804	2 679	2 452	2 580	2 768	2 730	2 593	2 573	2 604	2 471	2 398	2 143
TOTAL	18 681	18 402	17 861	20 327	19 632	20 401	20 307	20 820	21 854	23 262	20 646	19 044	20 109
Agrario									0	0	0	0	0
Nación	0	0	0	0	0	0	0	0	0	0	0	0	0
Crédito	18 681	18 402	17 861	20 327	19 632	20 401	20 307	20 820	21 854	23 262	20 646	19 044	20 109
TOTAL M/N	5 637	5 158	5 311	7 398	7 514	8 308	7 637	7 608	8 482	10 039	7 932	7 418	6 635
TOTAL M/E	13 044	13 244	12 550	12 929	12 118	12 093	12 670	13 212	13 372	13 223	12 714	11 626	13 473

Fuente: Entidades Financieras

CUADRO 18

REGIÓN MADRE DE DIOS: DEPÓSITOS TOTALES EN EL SISTEMA NO BANCARIO SEGÚN MODALIDAD

(Saldo equivalente en Miles de Nuevos Soles)

ENTIDADES FINANCIERAS	2003								2004				
	May.	Jun.	Jul	Ago	Set	Oct	Nov	Dic.	Ene.	Feb.	Mar.	Abr.	May.
DEPÓSITOS DE AHORRO	5 668	5 741	5 980	6 697	6 662	6 364	6 715	7 028	7 676	7 431	6 342	6 623	7 645
Caja Municipal Cusco									0	0	0	0	954
Caja Municipal Arequipa	1 764	1 981	2 112	2 436	2 283	2 126	2 195	2 513	2 659	2 646	2 326	2 461	2 475
Caja Municipal Tacna	3 904	3 760	3 869	4 261	4 378	4 238	4 519	4 515	5 016	4 785	4 016	4 162	4 216
									0	0	0	0	0
DEPÓSITOS A PLAZO	3 191	3 534	3 546	3 809	4 073	4 295	3 961	4 326	4 082	4 069	4 120	3 952	4 542
Caja Municipal Cusco									0	0	0	0	272
Caja Municipal Arequipa	273	445	387	475	699	694	313	796	645	669	716	741	714
Caja Municipal Tacna	2 917	3 088	3 159	3 334	3 375	3 602	3 648	3 530	3 437	3 401	3 405	3 211	3 556
									0	0	0	0	0
TOTAL	8 859	9 275	9 527	10 507	10 735	10 659	10 675	11 354	11 758	11 500	10 462	10 574	10 961
Caja Municipal Cusco									0	0	0	0	1 226
Caja Municipal Arequipa	2 038	2 427	2 499	2 911	2 982	2 819	2 508	3 309	3 304	3 315	3 042	3 202	3 189
Caja Municipal Tacna	6 821	6 848	7 028	7 596	7 753	7 840	8 168	8 045	8 454	8 185	7 421	7 373	7 772
TOTAL M/N	4 935	5295	5385	5812	6253	6054	6356	6361	6 317	6 453	5 954	6 532	7 545
TOTAL M/E	3 924	3980	4142	4695	4482	4605	4 319	4 994	5 441	5 048	4 508	4 043	4 642

CUADRO 19

REGIÓN MADRE DE DIOS: COLOCACIONES DEL SISTEMA FINANCIERO

(Saldo en Miles de Nuevos Soles)

ENTIDADES FINANCIERAS	2003								2004				
	May.	Jun.	Jul.	Ago.	Sep.	Oct.	Nov.	Dic.	Ene.	Feb.	Mar.	Abr.	May.
I. SISTEMA BANCARIO	2 245	2 250	2 206	2 171	2 111	2 041	1 911	1 884	2 082	1 868	1 890	1 799	1 892
Agrario									0	0	0	0	0
Nación	0	0	0	0	0	0	0	0	0	0	0	0	0
BANCA MÚLTIPLE	2 245	2 250	2 206	2 171	2 111	2 041	1 911	1 884	2 082	1 868	1 890	1 799	1 892
Crédito	2 245	2 250	2 206	2 171	2 111	2 041	1 911	1 884	2 082	1 868	1 890	1 799	1 892
II. SISTEMA NO BANCARIO	22 125	22 558	23 196	24 088	25 011	25 967	27 340	28 139	29 143	29 910	30 630	31 626	36 157
Caja Municipal Cusco									0	0	0	179	3 843
Caja Municipal Arequipa	8 255	8 511	8 630	8 788	8 986	9 196	9 653	9 694	9 968	10 193	10 514	10 559	10 472
Caja Municipal Tacna	13 870	14 047	14 567	15 301	16 025	16 771	17 687	18 444	19 175	19 717	20 117	20 888	21 842
T O T A L	24 370	24 808	25 402	26 259	27 122	28 009	29 251	30 023	31 225	31 777	32 520	33 425	38 048
TOTAL M/N	18 515	18 618	18 762	19 191	19 638	20 067	20 671	21 412	21 917	22 791	23 629	24 345	26 224
TOTAL M/E	5 855	6 189	6 640	7 069	7 484	7 942	8 580	8 611	9 308	8 987	8 890	9 080	11 825

Fuente: Entidades Financieras

CUADRO 20

REGIÓN MADRE DE DIOS: COLOCACIONES DEL SISTEMA FINANCIERO POR SECTORES ECONÓMICOS

(Saldo en Miles de Nuevos Soles)

SECTOR	2003								2004				
	May.	Jun.	Jul	Ago	Set	Oct	Nov	Dic.	Ene	Feb	Mar	Abr	May
AGRICULTURA	247	266	258	249	269	261	263	246	28	243	228	217	285
GANADERÍA	148	154	150	146	149	141	138	132	0	130	125	119	132
PESQUERÍA	0	0	0	0	0	0	0	0	0	0	0	0	0
MINERÍA	3	3	0	4	4	4	1	0	5	4	5	5	7
INDUSTRIA	1 842	1 872	1 983	392	377	2 147	2 305	313	2 386	2 705	3 053	2 983	3 108
TRANSPORTES	154	158	165	0	0	167	171	2	180	231	244	286	654
COMERCIO	8 973	9 417	9 735	3 135	3 151	10 305	10 968	3 586	10 765	12 022	12 067	12 818	15 338
CONSTRUCCIÓN	12	12	11	11	10	10	9	9	0	9	11	11	11
SECTOR PÚBLICO	330	347	339	326	339	318	317	299	0	296	280	267	301
DIVERSOS	12 660	12 579	12 761	21 996	22 823	14 656	15 079	25 437	17 861	16 137	16 506	16 720	18 211
TOTAL	24 370	24 808	25 402	26 259	27 122	28 009	29 251	30 023	31 225	31 777	32 520	33 425	38 048

Fuente: Entidades Financieras

CUADRO 21

REGIÓN MADRE DE DIOS: COEFICIENTE DE CARTERA PESADA DEL SISTEMA FINANCIERO 1/

ENTIDADES FINANCIERAS	2003								2004				
	May.	Jun.	Jul.	Ago.	Set.	Oct.	Nov.	Dic.	Ene.	Feb.	Mar.	Abr.	May.
I. SISTEMA BANCARIO	15,21	19,36	14,37	14,61	21,11	21,63	21,96	22,37	20,82	23,15	18,66	13,67	11,33
BANCA MULTIPLE	15,21	19,36	14,37	14,61	21,11	21,63	21,96	22,37	20,82	23,15	18,66	13,67	11,33
Crédito	15,21	19,36	14,37	14,61	21,11	21,63	21,96	22,37	20,82	23,15	18,66	13,67	11,33
II. SISTEMA NO BANCARIO	12,63	2,35	2,60	11,98	2,78	3,00	2,16	2,98	0,00	0,00	0,00	0,00	0,00
Caja Municipal Arequipa	2,42	2,20	2,98	3,30	2,95	3,04	0,87	2,96	3,14	3,53	4,14	4,31	4,32
Caja Municipal Tacna	2,42	2,44	2,38	2,75	2,68	2,98	2,86	2,99	3,23	3,69	4,94	4,68	4,69
T O T A L	3,60	3,89	3,62	3,92	4,21	4,36	3,45	4,20	4,32	4,68	4,98	4,82	4,71

1/ (Colocaciones vencidas + cobranza judicial)/(total de Colocaciones)

CUADRO 22

REGIÓN MADRE DE DIOS: RELACIÓN COLOCACIONES/DEPÓSITOS DEL SISTEMA FINANCIERO

(En Miles de Nuevos Soles)

ENTIDADES FINANCIERAS	2003								2004				
	May.	Jun.	Jul.	Ago.	Sep.	Oct.	Nov.	Dic.	Ene.	Feb.	Mar.	Abr.	May.
I. SISTEMA BANCARIO	0,12	0,12	0,12	0,11	0,11	0,10	0,09	0,09	0,10	0,08	0,09	0,09	0,09
BANCA MÚLTIPLE	0,12	0,12	0,12	0,11	0,11	0,10	0,09	0,09	0,10	0,08	0,09	0,09	0,09
Crédito	0,12	0,12	0,12	0,11	0,11	0,10	0,09	0,09	0,10	0,08	0,09	0,09	0,09
									0,00	0,00	0,00	0,00	0,00
II. SISTEMA NO BANCARIO	2,50	2,43	2,43	2,29	2,33	2,44	2,56	2,48	2,48	2,60	2,93	2,99	2,97
Caja Municipal Cusco									0,00	0,00	0,00	0,00	0,00
Caja Municipal Arequipa	4,05	3,51	3,45	3,02	3,01	3,26	3,85	2,93	3,02	3,07	3,46	3,30	3,28
Caja Municipal Tacna	2,03	2,05	2,07	2,01	2,07	2,14	2,17	2,29	2,27	2,41	2,71	2,83	2,81
									0,00	0,00	0,00	0,00	0,00
TOTAL	0,88	0,90	0,93	0,85	0,89	0,90	0,94	0,93	0,93	0,91	1,05	1,13	1,18

Fuente: Entidades Financieras

CUADRO 23

TASAS DE INTERES ACTIVAS Y PASIVAS DEL SISTEMA BANCARIO 1/

Mes	MONEDA NACIONAL							MONEDA EXTRANJERA							
	ACTIVAS			PASIVAS				ACTIVAS			PASIVAS				
	Sobregiros	Prestamo a 360 días	TAMN	Plazo de 180 a				Sobregiros	Prestamo a 360 días	TAMEX	Plazo 180 a				
				Ahorros	359 días	TIPMN	Legal				Ahorros	359 días	TIPMEX	Legal	
2002															
Dic	69,1000	14,8285	20,6806	1,6866	5,0654	3,6464	3,6464	22,6000	8,1162	10,1520	0,7125	2,2493	1,3494	1,3494	
2003															
Ene	0,0000	0,0000	0,0000	0,0000	0,0000	0,0000	0,0000	0,0000	0,0000	0,0000	0,0000	0,0000	0,0000	0,0000	0,0000
Feb	67,3146	14,9098	20,2909	1,7050	5,0513	3,5425	3,5425	23,0232	8,2795	10,1283	0,7065	2,2307	1,3006	1,3006	
Mar	61,5057	14,9337	19,9519	1,6997	5,0576	3,4816	3,4816	20,2055	8,9381	10,5990	0,6874	2,2156	1,2379	1,2379	
Abr	60,3902	14,2747	20,3234	1,6864	5,0174	3,4134	3,4134	20,2821	8,8099	10,4195	0,6869	2,1888	1,2104	1,2104	
May	60,4047	13,9221	20,0406	1,5851	4,9698	3,3345	3,3345	20,2614	8,9909	10,4638	0,6826	2,1764	1,1803	1,1803	
Jun	61,5100	13,6000	19,7880	1,5700	4,8600	3,3139	3,3139	24,4100	8,5500	10,1010	0,6900	2,1400	1,1865	1,1865	
Jul	72,1813	13,9565	20,6996	1,5005	4,7931	3,2564	3,2564	23,6040	7,8702	9,6253	0,6599	1,9733	1,1502	1,1502	
Ago	50,6064	14,2676	21,0651	1,4401	4,6574	3,1460	3,1460	21,5479	7,4329	9,2898	0,6259	1,9126	1,0985	1,0985	
Sep	55,5862	14,3809	21,5678	1,3828	4,4921	2,9877	2,9877	21,3345	6,9400	9,0206	0,6277	1,8683	1,0640	1,0635	
Oct	66,8219	14,2917	21,9902	1,3279	4,3815	2,8998	2,8998	23,5039	6,8595	8,9256	0,6243	1,8123	1,0366	1,0366	
Nov	66,0525	13,8683	21,9102	1,3259	4,3745	2,8312	2,8312	23,4293	6,9650	8,9823	0,6123	1,7717	1,0155	1,0155	
Dic	66,2774	13,9699	22,2843	1,3320	4,3299	2,7057	2,7057	23,6263	6,9691	9,0391	0,6220	1,7076	0,9935	0,9935	
	66,9373	13,9664	22,2761	1,3052	4,2027	2,5411	2,5411	23,7440	7,2419	9,3330	0,6085	1,6437	0,9738	0,9738	
2004															
Ene	70,4948	14,4736	23,6765	1,3258	4,1655	2,4655	2,4655	26,7616	7,2930	9,4392	0,5984	1,5911	1,0328	1,0328	
Feb	70,4582	14,8705	24,1130	1,3512	4,0988	2,4365	2,4365	26,6735	7,1481	9,2170	0,6099	1,5542	0,9614	0,9614	
Mar	61,3173	14,7568	24,5287	1,3643	3,8978	2,3681	2,3681	21,5351	7,2997	9,2565	0,6474	1,5423	0,9974	0,9974	
Abr	48,1234	14,2096	24,2268	1,2789	3,8319	2,3340	2,3340	20,8931	7,1022	9,0643	0,5867	1,5432	0,9757	0,9757	
May	47,1694	14,4931	24,3855	1,2749	3,7804	2,3581	2,3581	19,0607	6,9087	8,8639	0,5623	1,5487	0,9787	0,9787	

Fuente: Superintendencia de Banca y Seguros

1/ Tasas expresadas en terminos efectivos anuales.

TAMN: Es la tasa activa de mercado promedio ponderado en moneda nacional.

TIPMN: Es la tasa pasiva de mercado promedio ponderada en moneda nacional.

TAMEX: Es la tasa activa de mercado promedio ponderada en moneda extranjera.

TIPMEX: Es la tasa pasiva de mercado promedio ponderada en moneda extrabjera.

CUADRO 24

REGIÓN MADRE DE DIOS: IMPORTACIONES SEGÚN USO O DESTINO ECONÓMICO

(En U.S.Dólares)

	2003									TOTAL	2004					May04/May03		Ene-May			
	May.	Jun.	Jul.	Ago.	Set.	Oct.	Nov.	Dic.	2003	Ene.	Feb.	Mar.	Abr.	May.	FLUJO	VAR.%	2003	2004	FLUJO	VAR.%	
TOTAL IMPORTACIONES (FOB)	19 479	18 341	5 917	53 845	77 752	40 737	4 377	79 446	353 129	11 982	8 992	46 196	10 724	68 071	48 592	249,5	72 715	145 966	73 251	100,7	
I. BIENES DE CONSUMO	6 881	8 181	0	0	0	0	1 128	2 781	28 189	3 081	69	14 890	3 283	2 417	-4 464	-64,9	16 099	23 740	7 641	47,5	
No duraderos		8 181							8 476	3 081		11 123			0	-,-	295	14 204	13 909	4 714,9	
Duraderos	6 881						1 128	2 781	19 714		69	3 767	3 283	2 417	-4 464	-64,9	15 805	9 536	-6 269	-39,7	
II. INSUMOS	4 284	2 864	0	52 097	68 750	21 523	0	44 650	194 714	179	376	30 802	2 601	62 077	57 793	1348,9	4 830	96 034	91 204	1 888,3	
Combustibles, lubricantes y conexos	190								190						-190	-100,0	190	0	-190	-100,0	
Materias primas para la agricultura	4								9						-4	-100,0	9	0	-9	-100,0	
Materias primas para la industria	4 090	2 864		52 097	68 750	21 523		44 650	194 515	179	376	30 802	2 601	62 077	57 987	1417,8	4 630	96 034	91 404	1 974,2	
III. BIENES DE CAPITAL	8 314	7 296	5 917	1 748	9 003	19 213	3 249	32 015	130 225	8 722	8 547	504	4 841	3 577	-4 736	-57,0	51 785	26 192	-25 594	-49,4	
Materiales de construcción	4 556	7 195	2 247	1 748		4 080	3 249	1 610	52 264		5 275		4 841	1 627	-2 929	-64,3	32 135	11 743	-20 392	-63,5	
Para la agricultura			3 670			3 452		4 868	19 982	4 478		251			0	-,-	7 992	4 729	-3 263	-40,8	
Para la industria	1 274	101			9 003	9 325		10 657	31 884		208	253		459	-815	-64,0	2 799	920	-1 879	-67,1	
Equipos de transporte	2 483					2 357		14 880	26 095	4 245	3 064			1 491	-992	-39,9	8 858	8 800	-58	-0,7	
IV. OTROS BIENES	0	0	0	0	0	0	0	0	0	0	0	0	0	0	-,-	0	0	0	-,-		

FUENTE: Intendencia de Puerto Maldonado.

CUADRO 25

DEPARTAMENTO DE MADRE DE DIOS: INGRESOS CORRIENTES DEL GOBIERNO CENTRAL EN TÉRMINOS NOMINALES

(Nuevos Soles)

	2 003								Total 2 003	2 004					Total 2004	% del Acum. 2004	VARIACIÓN % REAL	
	May	Jun	Jul	Ago	Sep	Oct	Nov	Dic		Ene	Feb	Mar	Abr	May			May. 04/03	Ene-May 04/03
TOTAL ING. CORRIENTES (I+II)	825 668	745 619	780 972	897 719	990 141	831 416	872 233	899 471	9 939 196	1124381	921109	1105306	861321	951073	4963189	100	11,6	22,9
I. INGRESOS TRIBUTARIOS	346 248	350 328	355 099	376 931	519 653	428 060	453 822	448 034	4 813 515	596342	510483	685746	493493	535152	2821215	57	49,8	44,7
1. Impto a los Ingresos	220 565	249 473	237 473	253 635	299 734	337 059	254 252	298 793	3 143 645	356625	305489	306195	346525	276579	1591412	0	21,5	28,8
2. Impto a las Importaciones	52 922	40 016	37 547	55 115	135 372	49 535	80 007	46 629	627 090	26997	34127	55372	35017	41043	192556	0	-24,8	13,2
3. Impto General a las Ventas (IGV)	31 209	18 387	35 349	25 420	39 593	1 584	77 578	58 912	545 763	169730	132976	282884	74142	181956	841688	0	465,0	147,9
4. Impto Selectivo al Consumo (ISC)	0	0	0	0	0	0	0	0	-	0	0	0	0	0	0	0	#;DIV/0!	#;DIV/0!
5. Otros Ingresos Tributarios 1/	41 552	42 452	44 730	42 761	44 954	39 882	41 985	43 700	497 017	42990	37891	41295	37809	35574	195559	0	-17,0	0,3
II. INGRESOS NO TRIBUTARIOS	479 420	395 291	425 873	520 788	470 488	403 356	418 411	451 437	5 125 681	528039	410626	419560	367828	415921	2141974	43	-15,9	7,4
1. FONAVI	2 243	0	0	0	0	0	0	1 676	11 707	0	838	838	838	838	3352	0	-63,8	-68,5
2. ONP	86 714	91 532	94 190	112 721	101 069	88 994	83 254	81 416	997 191	95860	83084	83568	38234	43425	344171	0	-51,5	13,7
3. ESSALUD	270 635	272 243	288 026	348 162	290 356	276 399	295 474	327 637	3 555 721	398594	275598	295248	285114	338802	1593356	0	21,3	2,6
4. Otros	119 828	31 516	43 657	59 905	79 063	37 963	39 683	40 708	561 062	33585	51106	39906	43642	32856	201095	0	-73,4	50,4

FUENTE: SUNAT - SUNAD

1/ Incluye I.E.S.

CUADRO 26

REGIÓN MADRE DE DIOS: EJECUCION PRESUPUESTAL DE INGRESOS Y GASTOS
(En Nuevos Soles)

CATEGORIA GENERICA	Presupuesto Aut. 2003	2003												Total Ejecutado	Presupuesto Aut. 2004	2004					Total Ejecutado	Variación %	
		Ene	Feb	Mar	Abr	May	Jun	Jul	Ago	Sep	Oct	Nov	Dic			Ene	Feb	Mar	Abr	May		May 04/03	Ene-May 04/03
INGRESOS CORRIENTES	3 169 274	276 896	194 013	167 128	281 334	169 778	171 880	139 830	233 044	312 473	355 109	183 069	226 824	2 711 379	2 553 424	183 162	161 478	249 212	176 694	175 110	945 656	3,14	-13,17
IMPUESTOS														0	0	0	0	0	0	0	0	0,00	0,00
TASAS	252 638	28 894	16 944	15 263	16 815	19 455	22 186	13 439	18 329	44 986	85 297	22 643	18 826	323 079	232 577	20 288	22 380	27 969	25 775	24 780	121 192	27,37	24,46
CONTRIBUCIONES														0	0	0	0	0	0	0	0	0,00	0,00
VENTA DE BIENES	1 350 027	158 875	81 046	77 262	186 435	78 334	70 410	58 865	127 423	172 031	109 488	78 914	116 530	1 315 612	1 228 948	82 508	59 774	113 673	72 652	70 650	399 257	-9,81	-31,39
PRESTACION DE SERVICIOS	1 175 524	84 139	75 127	67 630	71 103	68 814	68 665	65 621	75 306	85 234	75 294	57 791	66 583	861 308	891 519	72 532	73 335	93 001	75 420	76 180	390 469	10,70	6,45
RENTAS DE LA PROPIEDAD	344 080	4 825	20 735	4 583	6 449	3 012	8 841	1 659	11 228	6 073	84 903	23 720	24 553	200 578	190 800	6 978	5 939	9 646	0	0	22 563	-100,00	-43,03
MULTAS SANCIONES Y OTROS	11 493	164	161	2 390	533	164	1 778	247	757	4 150	126		333	10 802	9 130	856	50	4 923	2 846	3 500	12 175	2 034,15	256,84
OTROS INGRESOS CORRIENTES	35 512													450	0	0	0	0	0	0	0	0,00	0,00
INGRESOS DE CAPITAL	0	0	0	0	0	0	0	0	0	0	0	0	240 226	240 226	0	0	0	0	0	0	0	0,00	0,00
VENTA DE ACTIVOS														0	0	0	0	0	0	0	0	0,00	0,00
AMORTIZACION POR PRESTAMOS														0	0	0	0	0	0	0	0	0,00	0,00
OTROS INGRESOS DE CAPITAL														0	0	0	0	0	0	0	0	0,00	0,00
TRANSFERENCIAS	877 311	0	0	0	0	0	279 835	339 793	83 196	22 516	39 583	80 636	80 741	926 300	0	0	0	0	0	0	0	0,00	0,00
TRANSFERENCIAS	877 311						279 835	339 793	83 196	22 516	39 583	80 636	80 741	926 300	0	0	0	0	0	0	0	0,00	0,00
FINANCIAMIENTO	872 301	74 379	0	750 345	90 509	0	0	0	0	22 150	0	0	0	937 383	313 047	30 068	242 710	87 687	0	0	360 465	0,00	-60,61
OPERACIONES DE CREDITO														0	0	0	0	0	0	0	0	0,00	0,00
SALDOS DE BALANCE	872 301	74 379		750 345	90 509					22 150				937 383	313 047	30 068	242 710	87 687	0	0	360 465	0,00	-60,61
TOTAL INGRESOS	4 918 886	351 276	194 013	917 473	371 843	169 778	451 715	479 623	316 239	334 989	416 842	263 705	547 791	4 815 288	2 866 471	213 230	404 189	336 899	176 694	175 110	1 306 121	3,14	-34,84
GASTO CORRIENTE	52 236 377	4 199 436	3 944 450	3 958 438	4 489 802	3 780 388	3 989 701	5 222 427	4 008 546	4 097 219	4 123 633	4 588 005	5 118 660	51 520 702	53 406 514	3 955 641	4 169 899	4 218 570	5 091 581	5 089 480	22 525 172	34,63	10,57
PERSONAL Y OBLIGACIONES SOCIALES	38 233 465	3 048 530	2 782 000	2 908 675	3 541 726	2 827 273	2 828 392	3 999 846	2 985 692	2 984 351	2 989 994	3 427 498	3 765 584	38 089 562	39 588 876	2 996 272	3 111 355	3 123 340	3 932 278	3 928 520	17 091 765	38,95	13,13
OBLIGACIONES PREVISIONALES	3 495 347	286 481	263 012	263 187	367 125	262 715	262 890	334 087	282 873	274 497	274 618	278 045	345 275	3 494 805	3 753 580	274 029	274 312	273 639	392 920	389 980	1 604 880	48,44	11,26
BIENES Y SERVICIOS	9 849 779	817 384	873 165	666 225	491 641	632 947	818 865	828 348	704 810	804 179	826 354	847 392	975 065	9 286 374	9 333 858	629 090	727 854	762 675	709 055	712 080	3 540 753	12,50	1,71
OTROS GASTOS CORRIENTES	657 786	47 041	26 274	120 350	89 310	57 454	79 553	60 145	35 171	34 192	32 667	35 070	32 735	649 961	730 200	56 250	56 379	58 916	57 329	58 900	287 774	2,52	-15,47
GASTO DE CAPITAL	6 293 810	70 810	174 969	146 049	396 469	721 054	392 849	418 832	616 055	349 399	875 887	876 355	849 988	5 888 716	7 082 363	198 420	246 078	257 136	360 204	324 631	1 386 469	-54,98	-8,14
INVERSIONES	5 549 000	67 500	142 849	142 739	339 635	618 433	385 715	370 000	610 000	325 336	843 208	859 417	842 058	5 546 890	5 968 760	165 175	179 487	209 592	297 063	259 481	1 110 798	-58,04	-15,28
Justicia														0	0	0	0	0	0	0	0	0,00	0,00
Administración y planeamiento														0	0	0	0	0	0	0	0	0,00	0,00
Agraria	770 006	31 000	35 000	35 000	40 000	158 625	78 625	80 000	80 000	80 000	43 000	53 500	55 250	770 000	1 450 016	55 833	55 833	63 250	55 833	55 833	286 582	-64,80	-4,35
Asistencia y previsión social	1 984 976		66 330	66 330	219 635	302 808	167 090	140 000	380 000	115 502	162 801	173 812	190 649	1 984 957	200 000	16 666	16 666	43 666	71 000	51 000	198 998	-83,16	-69,62
Defensa y seguridad nacional														0	0	0	0	0	0	0	0	0,00	0,00
Educación y cultura.	92 012						30 000	30 000	30 000	2 000				92 000	1 213 742	0	0	10 000	5 230	0	15 230	0,00	0,00
Energía y recursos minerales														0	0	0	14 312	0	0	0	14 312	0,00	0,00
Industria comercio y servicios.	32 033											15 000	15 000	30 000	248 570	0	0	0	0	0	0	0,00	0,00
Pesca														0	300 000	0	0	0	0	0	0	0,00	0,00
Salud y saneamiento	1 500 026									477 400	478 119	544 481		1 500 000	1 444 312	0	0	0	0	0	0	0,00	0,00
Transporte	1 169 947	36 500	41 519	41 409	80 000	157 000	110 000	120 000	120 000	127 834	160 007	138 986	36 678	1 169 933	1 112 120	92 676	92 676	92 676	165 000	152 648	595 676	-2,77	67,12
Vivienda y desarrollo urbano.														0	0	0	0	0	0	0	0	0,00	0,00
OTROS GASTOS DE CAPITAL	744 810	3 310	32 120	3 310	56 834	102 621	7 134	48 832	6 055	24 063	32 679	16 938	7 930	341 826	1 113 603	33 245	66 591	47 544	63 141	65 150	275 671	-36,51	39,09
TOTAL GASTOS	58 530 187	4 270 246	4 119 419	4 104 487	4 886 270	4 501 442	4 382 550	5 641 259	4 624 601	4 446 617	4 999 520	5 464 360	5 968 648	57 409 418	60 488 877	4 154 061	4 415 977	4 475 706	5 451 785	5 414 111	23 911 640	20,28	9,28