

SÍNTESIS ECONÓMICA REGIÓN APURÍMAC DICIEMBRE 2004

INTRODUCCIÓN

Para diciembre, la variación del **Índice de Precios al Consumidor** en la ciudad de Abancay fue de 0,40 por ciento, con lo que se acumuló una variación de 2,21 por ciento en el año.

En diciembre, **la cotización promedio del dólar** fue S/. 3,282 por dólar, lo que significó una apreciación nominal de 0,9 por ciento respecto al promedio del mes anterior y de 5,5 por ciento en el año.

En diciembre, el **valor bruto de la producción agrícola** se incrementó 63 por ciento y el pecuario 15 por ciento, lo que dio lugar al crecimiento del VBP agropecuario en 30 por ciento. En cuanto a la variación acumulada en el período enero-diciembre del VBP agropecuario (-18 por ciento), se debió a la caída de los subsectores agrícola (-23 por ciento) y pecuario (-0,8 por ciento).

Durante diciembre, la **extracción de peces** ascendió a 3 832 kg, de los cuales 3 326 kg fueron de pejerrey, 254 kg de trucha, 210 kg de carpa y 42 kg de especies nativas, lo que evidenció un descenso de 44 por ciento con relación a su similar del 2003. En el período enero-diciembre el descenso fue aún mayor, se pescó 49,5 por ciento menos que en el 2003.

En diciembre la **generación eléctrica** fue de 2 784 mwh, mayor en 0,4 por ciento al registrado en similar mes del 2003, debido al incremento en la generación de energía hidráulica (0,5 por ciento), aunque compensada por la disminución de la energía de tipo térmico (-12,7 por ciento).

En diciembre, la región Apurímac recibió un total de 7 888 **turistas** que pernoctaron 9 962 noches, magnitudes menores en 12,1 y 10,6 por ciento, respectivamente, comparadas con sus similares del

2003, debido al menor arribo de turistas nacionales (-12,6 por ciento), a pesar del aumento de foráneos (32,6 por ciento).

Este mes, **los ingresos corrientes** del Gobierno Central fueron de S/. 2,10 millones, monto que presentó una variación real de -1,9 por ciento respecto a diciembre del 2003, debido a que los ingresos tributarios cayeron (-7,5 por ciento), a pesar del aumento en la recaudación por Impuesto a los Ingresos (9,7 por ciento), el más importante en la composición tributaria. No obstante, los ingresos no tributarios crecieron 1,0 por ciento, sustentado en el aumento de los ingresos de la ONP (6,9 por ciento) y EsSalud (4,2 por ciento).

Al finalizar diciembre, el **saldo de los depósitos** fue de S/. 60,15 millones, importe que representó un aumento de 0,5 por ciento respecto al mes anterior, debido a las mayores captaciones del sistema no bancario (4,0 por ciento), a pesar de la disminución del sistema bancario (-2,1 por ciento).

En diciembre, el saldo de los créditos otorgados por el sistema financiero fue de S/. 41,87 millones, importe 0,3 por ciento menor en comparación con noviembre, explicado por las menores **colocaciones del sistema bancario** (-1,1 por ciento), debido a que el Banco de Crédito y el Banco del Trabajo registraron menores colocaciones (-3,0 y -0,2 por ciento, respectivamente), y del sistema no bancario (-0,3 por ciento), debido a que la Caja Municipal Arequipa otorgó menores préstamos (-5,6 por ciento).

Finalmente, el **coeficiente de cartera pesada** del sistema financiero regional fue de 8,50 por ciento, inferior en 0,30 puntos porcentuales al registrado en el mes pasado, pero mayor en 2,0 por ciento al de diciembre del 2003.

I. INFLACIÓN Y TIPO DE CAMBIO

La variación del IPC durante diciembre en la ciudad de Abancay fue de 0,40 por ciento, con lo que acumuló una variación de 2,21 por ciento en este año.

El incremento en el IPC se sustentó en el aumento de los precios de algunos grupos de consumo: Transportes y comunicaciones (1,39 por ciento), debido a servicio y transporte (2,7 por ciento); Alquiler de vivienda, combustible y electricidad (0,67 por ciento), sustentado en energía eléctrica y combustibles para el hogar (1,05 por ciento) y Alimentos y bebidas (0,50 por ciento), debido principalmente al incremento en alimentos y bebidas para el hogar (0,6 por ciento). No obstante, también se registró caída en los precios del grupo Esparcimiento, diversión, servicios culturales y de enseñanza (-0,34 por ciento), explicado por libros, periódicos y revistas (-8,2 por ciento); y variaciones

nulas en Vestido y calzado, Muebles, enseres y mantenimiento de la vivienda, Cuidados y conservación de la salud y Otros bienes y servicios.

La variación acumulada de este año (enero-diciembre) fue de 2,21 por ciento y se debió principalmente al incremento de los precios de todos los grupos: Alquiler de vivienda, combustible y electricidad (7,01 por ciento), Transportes y comunicaciones (2,77 por ciento), Alimentos y bebidas (1,52 por ciento), Esparcimiento, diversión, servicios culturales y de enseñanza (1,43 por ciento), Muebles, enseres y mantenimiento de la vivienda (1,22 por ciento), Otros bienes y servicios (0,72 por ciento), Vestido y calzado (0,71 por ciento) y Cuidados y conservación de la salud (0,03 por ciento).

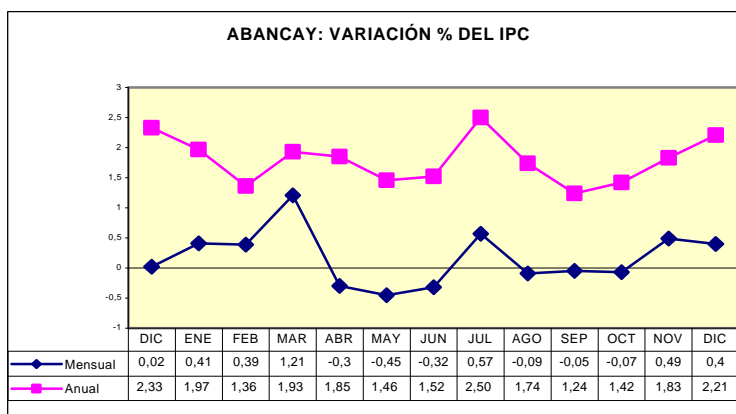

**CIUDAD DE ABANCAY: VARIACIÓN DEL ÍNDICE DE PRECIOS AL CONSUMIDOR
BASE AÑO 1994 = 100**

GRANDES GRUPOS DE CONSUMO	Variación mensual			Variación acumulada	
	Dic. 2003	Nov. 2004	Dic. 2004	Ene-dic 2003	Ene-dic. 2004
ÍNDICE GENERAL	0,02	0,49	0,40	2,33	2,21
1.Alimentos y bebidas	0,14	0,27	0,50	3,15	1,52
2.Vestido y calzado	0,00	0,00	0,00	2,48	0,71
3.Alquiler de vivienda, combustibles y electricidad	-0,55	2,23	0,67	0,24	7,01
4.Muebles, enseres y mantenimiento de vivienda	0,00	0,00	0,00	0,72	1,22
5.Cuidado y conservación de la salud	0,00	0,00	0,00	0,84	0,03
6.Transportes y comunicaciones	1,10	0,65	1,39	3,39	2,77
7.Esparcimiento, diversión, servicios culturales y enseñanza	0,00	-0,19	-0,34	1,19	1,43
8.Otros bienes y servicios	0,00	0,00	0,00	2,17	0,72

FUENTE: Instituto Nacional de Estadística e Informática - Of. Abancay

En **diciembre**, la cotización promedio del dólar fue S/. 3,282 por dólar, lo que significó una apreciación

nominal de 0,9 por ciento respecto al promedio del mes anterior y de 5,5 por ciento en el año.

1. Expectativas macroeconómicas

Entre el 20 y el 30 de diciembre, el BCR llevó a cabo la Encuesta Mensual de Expectativas Macroeconómicas entre 32 empresas financieras, 345 empresas no

financieras y 18 analistas económicos. Los resultados de la encuesta son en los siguientes:

ENCUESTA DE EXPECTATIVAS MACROECONÓMICAS

		Instituciones sistema financiero	Empresas no financieras	Analistas económicos
Inflación %				
Anual:	2005	2,5	3,0	2,5
	2006	2,5	3,0	2,5
Crecimiento del PBI (%)				
Anual:	2005	4,2	4,3	4,5
	2006	4,1	4,2	4,0
Tipo de cambio (S/.por US\$)				
Diciembre	2005	3,32	3,40	3,35
	2006	3,35	3,50	3,43

II. PRODUCCIÓN

1. Sector agropecuario

1.1 Producción agropecuaria

En diciembre, el VBP agrícola se incrementó 63 por ciento y el pecuario en 15 por ciento, lo que dio lugar al crecimiento del VBP agropecuario en 30 por ciento. En el subsector agrícola, se registró un incremento de 6 595 por ciento en la producción de Otros productos agrícolas, explicado por el incremento en la producción de caña para alcohol que ascendió a 15 000 TM; tal incremento fue contrarrestado ligeramente por la caída en la producción de papa (-24 por ciento). Mientras que en el subsector pecuario, se registró el incremento de la producción de carnes (18 por ciento), sustentado por el incremento en la producción de carne de vacuno (45,5 por ciento) y porcino (26,1 por ciento).

En cuanto a la variación en el período enero-diciembre del VBP agropecuario (-18 por ciento), ello se debió a la caída de los subsectores agrícola (-23 por ciento) y pecuario (-0,8 por ciento). En el subsector agrícola, se sustentó esta caída por la baja en la producción de papa (-31 por ciento), frijol (-30 por ciento) y cebada (-25 por ciento); mientras que el subsector pecuario fue sustentado por la caída de la producción de carnes (-1,4 por ciento) y de lana de oveja (-11,0 por ciento), contrarrestadas por la mayor producción de carne de vacuno (12,7 por ciento), leche (9,9 por ciento) y del rubro Otros (14,3 por ciento).

REGIÓN APURÍMAC: VALOR BRUTO DE LA PRODUCCIÓN AGROPECUARIA (MILES DE S/. DE 1994)

	Importancia en el VBP 2003	2003			2004		Enero-diciembre		Variación % 2004/2003	
		Dic 03	Nov 04	Dic 04	2003	2004	Diciembre	Ene-dic		
1. Agropecuario	100,0	4 993	5 032	6 485	180 460	148 257	29,9	-17,8		
1.1 Agrícola	75,2	1 592	1 352	2 592	135 656	103 826	62,8	-23,5		
1.2 Pecuario	24,8	3 401	3 680	3 893	44 804	44 431	14,5	-0,8		

El VBP corresponde a precios de 1994

REGIÓN APURÍMAC: AVANCE DE LA PRODUCCIÓN AGROPECUARIA (TONELADAS)

	Importancia en el VBP 2003	Producción (t)			Enero-diciembre		Variación % 2004/2003	
		Dic 2003	Nov 2004	Dic 2004	2003	2004	Diciembre	Ene-dic
1. Agropecuario	100,0	5 857	5 452	20 220	326 486	264 872	245,3	-18,9
1.1 Agrícola	55,7	2 382	1 767	1 818	187 576	129 303	-23,7	-31,1
Papa	13,7	0	0	0	25 941	19 952	-	-23,1
Maíz amiláceo	4,8	0	0	0	5 073	3 555	-	-29,9
Frijol	4,5	3 249	3 553	3 271	36 930	36 667	0,7	-0,7
Alfalfa	2,6	0	0	0	7 124	6 454	-	-9,4
Trigo	1,9	0	0	0	6 602	4 913	-	-25,6
Cebada	16,7	226	133	15 131	57 240	64 028	6 595,3	11,9
Otros								
1.2 Pecuaría	100,0	1 910	1 640	1 743	21 604	22 385	-8,8	3,6
1.2.1 Carne	81,3	862	968	1 020	10 859	10 702	18,3	-1,4
Vacunos	31,9	346	472	503	4 010	4 520	45,5	12,7
Ovinos	9,7	75	77	76	1 238	1 067	1,0	-13,8
Porcinos	25,3	251	303	317	3 360	2 856	26,1	-15,0
Otros	14,4	190	116	125	2 251	2 259	-34,5	0,4
1.2.2 Leche	10,9	1 038	666	715	9 936	10 914	-31,1	9,9
1.2.3 Lana de oveja	5,5	2	0	0	621	553	-100,0	-11,0
Otros (huevos y fibra de alpaca y llama)	2,3	8	6	7	189	216	-9,5	14,3

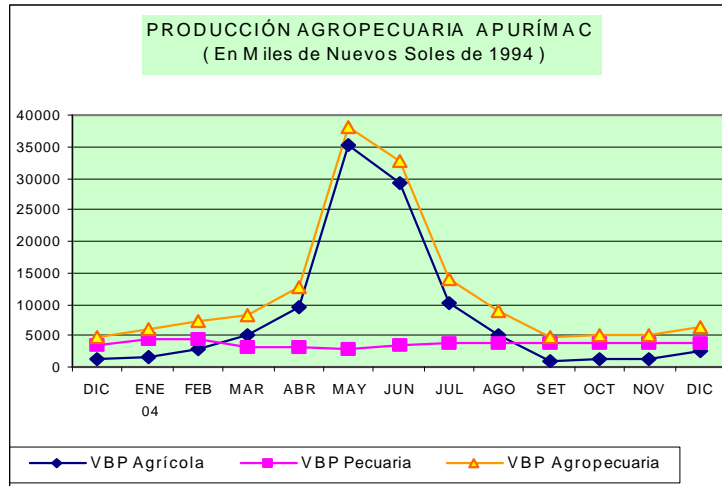

1.2 Siembras por Campaña

En diciembre, Apurímac registró 6 227 Has de siembras, con las mayores áreas dedicadas al cultivo del trigo (2 002 Has), maíz amiláceo (1 146 Has) y frijol (1 010 Has). Las siembras de este mes fueron 40 por ciento

menores a igual mes del 2003. En cuanto a la campaña agosto-diciembre, también disminuyeron (-4,2 por ciento), debido a las menores siembras de maíz amiláceo, papa y haba grano seco.

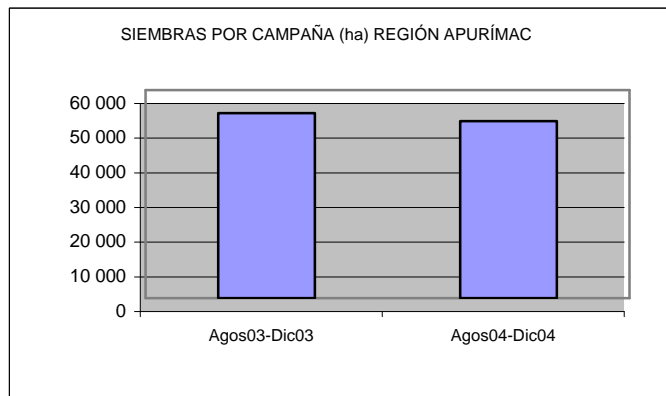

2. Sector pesca

Durante diciembre, la extracción de peces ascendió a 3 832 kg, de los cuales 3 326 kg fueron de pejerrey, 254 kg de trucha, 210 kg de carpa y 42 kg de especies nativas, lo que evidenció un descenso de 44 por ciento con relación a su similar del 2003. En el período enero-diciembre el descenso fue aún mayor: se pescó 49,5 por ciento menos que en el 2003.

Por otro lado, durante diciembre el volumen de comercialización de productos hidrobiológicos procedentes de la costa fue de 6 363 kg, menor en 57 por ciento respecto a diciembre del 2003. En el año, la cantidad comercializada de pescado fue de 97 773 kg, lo que significó un incremento de 28 por ciento en comparación con su similar del 2003.

ESPECIE	REGIÓN APURIMAC: INDICADORES DE PESCA						
	2003		2004		Enero-diciembre		Variación % 2004/2003
	Dic	Nov	Dic	2003	2004	Diciembre	Ene-dic
TOTAL EXTRACCIÓN	6 845	3 910	3 832	153 254	77 467	-44,0	-49,5
Pejerrey (kg.)	6 449	3 350	3 326	123 562	69 767	-48,4	-43,5
Trucha (Kg.)	172	282	254	24 890	4 174	47,7	-83,2
Carpa (Kg.)	200	240	210	3 099	3 071	5,0	-0,9
Especies Nativas	24	38	42	1 703	455	75,0	-73,3
COMERCIALIZACIÓN	14 972	7 714	6 363	76 315	97 773	-57,5	28,1

Fuente: Dirección Regional de Producción – Andahuaylas

3. Sector energía

En diciembre, la generación eléctrica fue de 2 784 mwh, mayor en 0,4 por ciento al registrado en similar mes del 2003, debido al incremento en la generación de energía hidráulica (0,5 por ciento), contrapesada por la disminución de la energía de tipo térmico (-12,7 por ciento).

Asimismo, la venta de energía registrada fue de 2 334 mwh, mayor en 1,4 por ciento a lo comercializado en diciembre del 2003. Cabe mencionar que la venta de

energía eléctrica en su totalidad se destinó al mercado regulado.

En el año, la generación de energía eléctrica aumentó 4,9 por ciento debido a la mayor generación de energía hidráulica (5,2 por ciento). La comercialización, por su parte, se incrementó 12 por ciento (en su totalidad al mercado regulado), con la demanda de energía de media tensión como la de mayor ritmo de crecimiento (31 por ciento).

REGION APURÍMAC: GENERACIÓN Y VENTA DE ENERGÍA ELÉCTRICA (MWH)								
	2003		2004		Variación %	Enero-diciembre		Variación %
	Dic	Nov	Dic	Diciembre	Diciembre	2003	2004	Ene-dic
GENERACION DE ENERGÍA								
TOTAL ENERGÍA	2 772	2 661	2 784	0,4	29 937	31 416	4,9	
Hidráulica	2 748	2 633	2 763	0,5	29 506	31 038	5,2	
Térmica	24	28	21	-12,7	431	378	-12,2	
VENTA TOTAL DE ENERGIA								
MERCADO REGULADO	2 302	2 390	2 334	1,4	24 628	27 556	11,9	
Media Tensión	217	250	241	11,1	2 847	3 741	31,4	
Baja Tensión	2 085	2 140	2 093	0,4	21 781	23 815	9,3	
Alumbrado Público	206	227	227	10,2	2 330	2 538	8,9	
No Residencial	374	407	396	5,9	3 757	4 479	19,2	
Residencial	1 505	1 506	1 470	-2,3	15 403	16 798	9,1	
Otros	0	0	0	--	291	0	--	
MERCADO LIBRE								

Fuente: EGEMSA, Electro Sur Este S.A.A.

4. Sector turismo

Durante diciembre, la región Apurímac recibió a un total de 7 888 turistas que pernoctaron 9 962 noches, magnitudes menores en 12,1 y 10,6 por ciento, respectivamente, comparadas con sus similares del 2003, debido al menor arribo de turistas nacionales (-12,6 por ciento), a pesar del aumento de foráneos (33 por ciento).

En el año, los arribos turísticos, comparados con el 2003, disminuyeron 7,9 por ciento y las pernoctaciones en 8,6 por ciento, debido, como en el caso anterior, al menor flujo de visitantes nacionales.

REGIÓN APURÍMAC: INDICADORES DE TURISMO								
	2003		2004		Variación %	Enero-diciembre		Variación %
	Dic	Nov	Dic	Diciembre	Diciembre	2003	2004	Ene-dic
ARRIBOS								
Nacionales	8 973	9 048	7 888	-12,1	112 192	103 368	-7,9	
Extranjeros	8 878	8 897	7 762	-12,6	110 082	101 032	-8,2	
	95	151	126	32,6	2 110	2 336	10,7	
PERNOCTACIONES								
Nacionales	11 141	11 531	9 962	-10,6	143 974	131 643	-8,6	
Extranjeros	11 040	11 342	9 809	-11,2	141 058	128 553	-8,9	
	101	189	153	51,5	2 916	3 090	6,0	

Fuente: Dirección Regional Comercio Exterior y Turismo – Apurímac

III. FINANZAS PÚBLICAS

1. Ingresos corrientes del Gobierno Central

Este mes, los ingresos corrientes del Gobierno Central fueron de S/. 2,10 millones, monto que presentó una variación real de -1,9 por ciento respecto a diciembre del 2003, debido a que los ingresos tributarios cayeron (-7,5 por ciento), a pesar del aumento en la recaudación por Impuesto a los Ingresos (9,7 por ciento), el más importante en la composición tributaria. No obstante, los ingresos no tributarios crecieron 1 por ciento, sustentado en el aumento de los ingresos de la ONP (6,9 por ciento) y EsSalud (4,2 por ciento).

En el 2004, los ingresos del Gobierno Central sumaron S/. 24,33 millones, cifra que, comparada con la del año

pasado, representó un aumento de 3,9 por ciento. El crecimiento de los ingresos tributarios (3,6 por ciento) se sustentó principalmente en la mayor recaudación del Impuesto a los Ingresos (10,5 por ciento); mientras que el crecimiento de los no tributarios se explicó en la mayor recaudación de la ONP y EsSalud.

La tasa promedio anual de crecimiento de los ingresos al erario nacional fue de 0,8 por ciento, con los ingresos no tributarios como los que crecieron más aprisa (1,2 por ciento).

REGIÓN APURIMAC: INGRESOS CORRIENTES DEL GOBIERNO CENTRAL

	(S/.)								Prom. 12 meses
	2003	2004			Ene-dic		VAR. % REAL 2004/2003		
	Dic	Nov	Dic	2003	2004	Diciembre	Ene-dic		
T O T A L	2 068 195	2 023 847	2 100 429	22 586 604	24 327 105	-1,9	3,9	0,8	
I. INGRESOS TRIBUTARIOS	688 992	654 104	659 317	7 117 800	7 640 317	-7,5	3,6	0,4	
1. Impto a los ingresos	329 325	341 016	373 868	3 590 064	4 113 351	9,7	10,5	1,1	
2. Impto General a las Ventas (IGV)	225 682	210 509	169 225	2 112 045	2 186 309	-27,5	-0,1	5,1	
3. Impto Selectivo al Consumo (ISC)	2 113	2 260	2 100	17 119	22 188	-4,0	25,0	0,8	
4. Otros Ingresos Tributarios 1/	131 872	100 319	114 123	1 398 572	1 318 469	-16,4	-9,0	-1,0	
II. INGRESOS NO TRIBUTARIOS	1 379 203	1 369 743	1 441 112	15 468 803	16 686 788	1,0	4,0	1,2	
1. Fonavi	0	0	0	302	721	-,-	131,6	-,-	
3. ONP	360 527	376 511	398 630	3 843 408	4 495 726	6,9	12,9	4,1	
4. ESSALUD	924 532	942 385	996 437	9 936 862	11 511 434	4,2	11,7	1,2	
5. Otros	94 144	50 847	46 045	1 688 232	678 907	-52,7	-61,2	9,1	

FUENTE: SUNAT

1/ Incluye I.E.S.

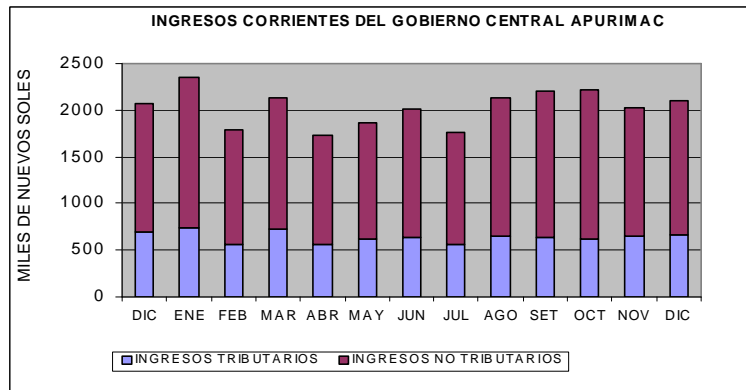

IV. MONEDA Y CRÉDITO

1. Liquidez del sistema financiero

Al finalizar diciembre, el saldo de los depósitos fue de S/. 60,15 millones, que representó un aumento de 0,5 por ciento respecto al mes anterior, debido a las mayores captaciones del sistema no bancario (4,0 por ciento), a pesar de la disminución del sistema bancario (-2,1 por ciento).

El aumento de los depósitos en el sistema no bancario respondió a la buena performance de las empresas del subsector: CMAC Arequipa creció 7,7 por ciento, CMAC Cusco 4,1 por ciento y CRAC Quillabamba 2,0 por ciento.

Respecto a diciembre del 2003, la contracción de los depósitos en el sistema financiero fue de 1,9 por ciento. El sistema bancario tuvo una contracción de 2,7 por

ciento y el no bancario de 0,9 por ciento. Las instituciones que vieron caer sus colocaciones en mayor magnitud fueron Banco de Crédito (-3,9 por ciento), en el sistema bancario, y Caja Municipal Cusco (-8,4 por ciento) y Credinka (-4,4 por ciento), en el no bancario. La Caja Municipal Arequipa, sin embargo, registró un crecimiento de 88 por ciento.

En el último año la liquidez en moneda nacional se expandió 10 por ciento, mientras que en moneda extranjera se contrajo 14,4 por ciento, con lo que se acentuó la desdolarización de la economía.

Los instrumentos financieros más utilizados fueron los Depósitos de Ahorro, que representaron el 41,9 por ciento de la liquidez total.

APURÍMAC: DEPÓSITOS EN EL SISTEMA FINANCIERO

ENTIDADES FINANCIERAS	(Saldo en miles de S/.)					
	2003	2004			VARIACION % REAL	
	Dic	Nov	Dic	Diciembre 2004/2003	Dic 2004/nov 2004	
I. SISTEMA BANCARIO	33 775	34 757	34 018	-2,7	-2,1	
Agrario	0	0	0	-,-	-,-	
Crédito	31 570	32 277	31 405	-3,9	-2,7	
Nación	0	0	0	-,-	-,-	
Del Trabajo	2 205	2 480	2 613	14,5	5,4	
II. SISTEMA NO BANCARIO	25 487	25 123	24 384	-0,9	4,0	
Caja Municipal Arequipa	1 725	3 112	3 350	87,6	7,7	
Caja Municipal Cusco	17 634	16 065	16 717	-8,4	4,1	
CRAC Quillabamba	6 128	5 946	6 064	-4,4	2,0	
TOTAL SISTEMA FINANCIERO	59 262	59 880	60 150	-1,9	0,5	
TOTAL M/N	30 386	35 472	34 573	10,0	-2,5	
TOTAL M/E	28 876	24 407	25 577	-14,4	4,8	

Fuente: Entidades financieras.

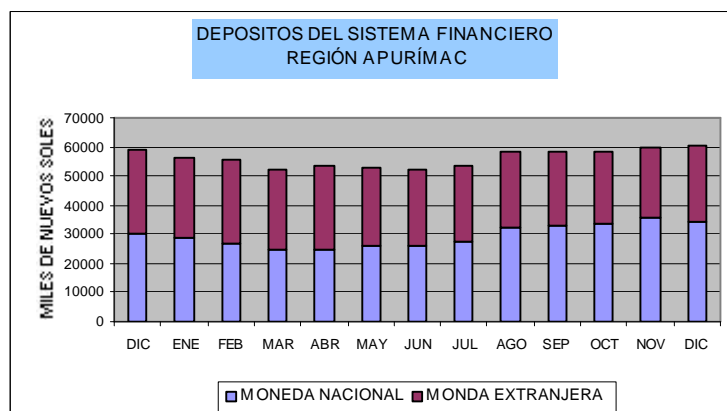

2. Crédito al sector privado

En diciembre, el saldo de los créditos otorgados por el sistema financiero fue de S/. 41,87 millones, 0,3 por ciento menor en comparación con el de noviembre. Ello se explicó por las menores colocaciones del sistema bancario (-1,1 por ciento), debido a que los bancos de Crédito y del Trabajo registraron menores colocaciones (-3,0 y -0,2 por ciento, respectivamente), y del sistema no bancario (-0,3 por ciento), debido a que la Caja Municipal Arequipa otorgó menores préstamos (-5,6 por ciento).

En comparación con diciembre del 2003, el decrecimiento del saldo de créditos fue de 2,4 por ciento. El sistema bancario tuvo menores colocaciones (-24,0 por ciento) debido a que las 2 empresas privadas

del subsector mostraron caída, al igual que el sistema no bancario (-0,2 por ciento), debido, también, a que la Caja Municipal Cusco mostró una caída en su volumen de préstamos.

En el último año, las colocaciones en moneda nacional se contrajeron 7,0 por ciento, pero en moneda extranjera crecieron 8,5 por ciento; mientras que en comparación con el mes pasado las variaciones fueron de -0,2 y -0,5 por ciento, respectivamente.

El sector económico que recibió los mayores montos prestados fue Comercio, que absorbió el 49,7 por ciento del total.

APURÍMAC: COLOCACIONES EN EL SISTEMA FINANCIERO

(Saldo en miles de S/.)

ENTIDADES FINANCIERAS	2003		2004		VARIACION % REAL	
	Dic	Nov	Dic	Diciembre 2004/2003	Dic 2004/ nov 2004	
I. SISTEMA BANCARIO	3 823	3 043	3 009	-24,0	-1,1	
Agrario	0	0	0	--	--	
Crédito	1 825	979	950	-49,7	-3,0	
Nación	0	0	0	--	--	
Del Trabajo	1 998	2 064	2 059	-0,4	-0,2	
II. SISTEMA NO BANCARIO	37 643	38 963	38 861	-0,2	-0,3	
Caja Municipal Arequipa	7 293	8 525	8 048	6,6	-5,6	
Caja Municipal Cusco	27 954	27 489	27 791	-3,9	1,1	
CRAC Quillabamba	2 396	2 949	3 022	21,9	2,5	
TOTAL SISTEMA FINANCIERO	41 467	42 006	41 870	-2,4	-0,3	
TOTAL M/N	29 226	28 192	28 122	-7,0	-0,2	
TOTAL M/E	12 241	13 814	13 747	8,5	-0,5	

Fuente: Entidades financieras.

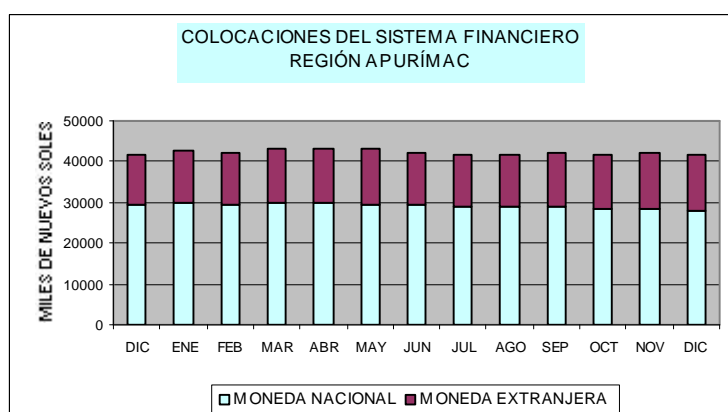

Finalmente, el Coeficiente de Cartera Pesada del sistema financiero regional fue de 8,50 por ciento, inferior en

0,30 puntos porcentuales al registrado en el mes pasado, pero mayor en 2,0 por ciento al de diciembre del 2003.

**REGIÓN APURIMAC:
COEFICIENTES DE CARTERA PESADA DEL SISTEMA FINANCIERO**
(En porcentajes)

	Dic 2003	Nov 2004	Dic 2004
I. SISTEMA BANCARIO	71,35	23,76	23,74
Agrario	0,00	0,00	0,00
Crédito	71,35	23,41	20,46
Nación	0,00	0,00	0,00
Trabajo	0,00	23,93	25,25
II. SISTEMA NO BANCARIO	3,70	7,63	7,32
Caja Municipal Arequipa	3,54	5,60	5,10
Caja Municipal Cusco	3,00	7,80	7,47
CRAC Quillabamba	12,36	11,97	11,90
T O T A L	6,50	8,80	8,50

1/ (Colocaciones vencidas + cobranza judicial)/(total de Colocaciones)

3. Tasas de interés en moneda nacional

Con relación al mes anterior, las tasas de interés activas para sobregiros, los préstamos a plazo menores a 360 días y los préstamos a plazo mayores a 360 días aumentaron en 20,5, 0,5 y 0,7 puntos porcentuales, respectivamente; mientras que las tasas de interés para

ahorros y depósitos a plazo entre 180 y 359 días aumentaron en 0,1 y 0,2 puntos porcentuales, respectivamente, y para los depósitos mayores a 360 días disminuyeron en 0,1 por ciento.

TASAS DE INTERÉS ACTIVAS Y PASIVAS EN MONEDA NACIONAL

Período	Tasas Activas			Tasas Pasivas		
	Préstamos y Descuentos			Ahorro	Plazo	
	Sobregiro	hasta 360 días	Más de 360 Días		180-359 días	360 a más días
2003						
Dic	66,9	14,0	26,7	1,3	4,2	6,9
2004						
Ene	70,5	14,5	26,5	1,3	4,2	6,9
Feb	70,5	14,9	26,2	1,4	4,1	7,0
Mar	61,3	14,8	27,6	1,4	3,9	7,0
Abr	48,1	14,2	27,5	1,3	3,8	7,0
May	47,2	14,5	27,5	1,3	3,8	7,1
Jun	45,2	14,7	27,0	1,3	3,8	7,1
Jul	35,3	14,5	26,9	1,2	3,8	7,1
Ago	43,7	14,4	26,8	1,2	3,9	7,1
Sep	47,3	14,3	26,1	1,2	3,9	7,1
Oct	39,2	14,2	25,6	1,2	4,0	7,0
Nov	37,4	14,2	25,0	1,2	4,2	7,0
Dic	57,9	14,7	25,7	1,3	4,4	6,9

Fuente: Nota Semanal del BCRP

4. Tasas de interés en moneda extranjera

En diciembre, la tasa de interés para sobregiros disminuyó en 1,4 puntos porcentuales, la tasa para préstamos con plazo hasta 360 días aumentó en 0,1 puntos porcentuales, en tanto que para plazo mayor de

360 días se mantuvo constante. En cuanto a las tasas pasivas, las de ahorro, la tasa para depósitos con plazo menores a 360 días y las de plazo mayores a 360 días permanecieron invariables desde octubre de este año.

TASAS DE INTERÉS ACTIVAS Y PASIVAS EN MONEDA EXTRANJERA

Período	Tasas Activas			Tasas Pasivas		
	Préstamos y Descuentos			Ahorro	Plazo	
	Sobregiro	hasta 360 días	Más de 360 días		180-359 días	360 a más días
2003						
Dic	23,7	7,2	9,9	0,6	1,6	3,2
2004						
Ene	26,8	7,3	9,8	0,6	1,6	3,2
Feb	26,7	7,1	9,7	0,6	1,6	3,1
Mar	21,5	7,3	10,1	0,6	1,5	3,2
Abr	20,9	7,1	10,2	0,6	1,5	3,1
May	19,1	6,9	10,4	0,6	1,5	3,1
Jun	20,1	6,7	10,5	0,6	1,7	3,1
Jul	20,8	6,7	10,7	0,6	1,7	3,0
Ago	18,9	6,9	10,8	0,6	1,7	2,9
Sep	22,9	7,4	10,8	0,6	1,7	2,9
Oct	24,5	7,6	10,9	0,6	1,8	2,9
Nov	22,6	7,6	11,0	0,6	1,8	2,9
Dic	21,2	7,7	11,0	0,6	1,8	2,9

Fuente: Nota Semanal del BCRP

CUADRO 01

APURIMAC: ÍNDICE DE PRECIOS AL CONSUMIDOR

(Año base 1994)

	I.P.C	Inflación			Inflación Mensual por Grandes Grupos de Consumo								
		Mensual	Acumulada	Anualizada	Alimentos y	Vestido y	Alq.Viv.	Muebles y	Cuidados y	Transp. y	Esparc.	Otros	
					Bebidas	Calzado	Comb. Elect	Enseres	Cons. De Salud	Comunic.	Serv.Enseñ.	Bienes y Ss.	
2003													
Ene	162,15	0,77	0,77	-2,75	1,45	0,00	-0,08	0,00	-0,02	-0,82	0,11	0,00	
Feb	163,76	0,99	1,77	-0,66	1,67	0,02	0,29	0,00	0,00	0,51	0,16	0,00	
Mar	164,80	0,64	2,42	0,72	0,93	0,00	0,00	0,32	0,00	1,79	0,67	0,19	
Abr	164,45	-0,21	2,20	1,43	-0,80	2,57	-0,10	-0,35	1,13	0,58	0,08	0,31	
May	164,33	-0,07	2,13	2,16	-0,43	0,20	0,22	0,78	0,00	0,44	0,17	0,94	
Jun	163,73	-0,37	1,75	2,62	-0,76	0,00	0,04	0,00	0,00	-0,31	0,00	0,81	
Jul	163,08	-0,39	1,35	3,07	-0,67	-0,32	-0,05	-0,04	-0,14	0,11	0,00	0,11	
Ago	164,17	0,67	2,02	3,90	1,18	0,00	0,11	0,00	-0,01	0,13	0,00	0,00	
Sep	164,88	0,44	2,47	2,93	0,79	0,00	0,00	0,00	0,00	0,00	0,00	0,00	
Oct	164,48	-0,25	2,22	2,34	-0,54	0,00	0,39	0,00	0,15	0,02	0,00	-0,11	
Nov	164,62	0,09	2,31	2,41	0,19	0,00	-0,03	0,00	-0,27	-0,20	0,00	-0,10	
Dic	164,66	0,02	2,33	2,33	0,14	0,00	-0,55	0,00	0,00	1,10	0,00	0,00	
2004													
Ene	165,34	0,41	0,41	1,49	0,70	0,00	0,14	0,08	-0,08	-0,34	0,08	0,00	
Feb	165,98	0,39	0,80	1,36	0,54	0,00	0,35	0,32	-0,29	-0,26	0,00	0,58	
Mar	167,99	1,21	2,02	1,93	1,91	0,48	0,81	0,81	0,00	-0,20	0,78	0,21	
Abr	167,49	-0,30	1,72	1,85	-0,78	0,18	0,34	0,00	0,00	0,16	1,10	0,00	
May	166,74	-0,45	1,26	1,46	-0,83	0,03	0,06	0,00	0,00	0,18	-0,06	0,00	
Jun	166,21	-0,32	0,94	1,52	-0,85	0,00	1,02	0,00	0,00	0,21	0,00	0,00	
Jul	167,16	0,57	1,52	2,50	0,86	0,02	0,48	0,00	0,40	0,48	0,06	0,00	
Ago	167,02	-0,09	1,43	1,74	-0,06	0,00	-0,50	0,00	0,00	0,70	0,00	0,00	
Set	166,93	-0,05	1,38	1,24	-0,38	0,00	1,16	0,00	0,00	-0,43	0,00	0,00	
Oct	166,81	-0,07	1,30	1,42	-0,34	0,00	0,76	0,00	0,00	0,22	0,00	-0,07	
Nov.	167,63	0,49	1,80	1,83	0,27	0,00	2,24	0,00	0,00	0,65	-0,19	0,00	
Dic.	168,30	0,40	2,21	2,21	0,50	0,00	0,67	0,00	0,00	1,39	-0,34	0,00	

FUENTE: INEI-Abancay

CUADRO 02

TIPO DE CAMBIO PROMEDIO DEL PERIODO (Nuevos Soles por U.S. dólar) 1/
Average Exchange Rate (Nuevos Soles per dollar)

	Promedio del período <i>Period Average</i>									Fin de período <i>End of Period</i>								
	Interbancario <i>Interbanking Rate</i>			Bancario <i>Banking Rate</i>			Informal <i>Informal Rate</i>			Interbancario <i>Interbanking Rate</i>			Bancario <i>Banking Rate</i>			Informal <i>Informal Rate</i>		
	Compra <i>Bid</i>	Venta <i>Ask</i>	Promedio <i>Average</i>	Compra <i>Bid</i>	Venta <i>Ask</i>	Promedio <i>Average</i>	Compra <i>Bid</i>	Venta <i>Ask</i>	Promedio <i>Average</i>	Compra <i>Bid</i>	Venta <i>Ask</i>	Promedio <i>Average</i>	Compra <i>Bid</i>	Venta <i>Ask</i>	Promedio <i>Average</i>	Compra <i>Bid</i>	Venta <i>Ask</i>	Promedio <i>Average</i>
2001																		
Dic.	3,506	3,508	3,507	3,505	3,508	3,507	3,503	3,505	3,504	3,443	3,444	3,444	3,441	3,446	3,444	3,445	3,448	3,447
	3,435	3,436	3,435	3,434	3,437	3,435	3,435	3,438	3,436	3,443	3,444	3,444	3,441	3,446	3,444	3,445	3,448	3,447
2002																		
Dic.	3,516	3,517	3,517	3,515	3,518	3,517	3,513	3,517	3,515	3,512	3,514	3,513	3,513	3,515	3,514	3,524	3,527	3,525
	3,513	3,515	3,514	3,513	3,515	3,514	3,518	3,522	3,520	3,512	3,514	3,513	3,513	3,515	3,514	3,524	3,527	3,525
2003																		
Ene.	3,493	3,494	3,493	3,493	3,495	3,494	3,493	3,497	3,495	3,477	3,484	3,481	3,483	3,484	3,484	3,476	3,486	3,481
Feb.	3,484	3,484	3,484	3,483	3,485	3,484	3,478	3,481	3,480	3,479	3,480	3,480	3,478	3,481	3,480	3,475	3,478	3,477
Mar.	3,479	3,480	3,479	3,478	3,480	3,479	3,476	3,479	3,477	3,473	3,474	3,474	3,472	3,475	3,474	3,470	3,473	3,472
Abril	3,464	3,465	3,464	3,464	3,465	3,465	3,463	3,466	3,464	3,461	3,462	3,461	3,461	3,463	3,462	3,460	3,463	3,461
May.	3,481	3,482	3,482	3,480	3,482	3,481	3,476	3,479	3,478	3,495	3,496	3,495	3,494	3,496	3,495	3,489	3,492	3,491
Jun.	3,478	3,479	3,479	3,478	3,479	3,479	3,475	3,478	3,477	3,470	3,470	3,470	3,469	3,472	3,471	3,466	3,469	3,467
Jul.	3,471	3,471	3,471	3,471	3,472	3,471	3,469	3,472	3,471	3,472	3,473	3,473	3,472	3,473	3,473	3,471	3,474	3,473
Ago.	3,480	3,481	3,480	3,480	3,481	3,480	3,476	3,479	3,478	3,480	3,480	3,480	3,479	3,481	3,480	3,476	3,479	3,478
Set	3,481	3,481	3,481	3,480	3,482	3,481	3,476	3,479	3,477	3,483	3,483	3,483	3,482	3,483	3,483	3,477	3,480	3,478
oct	3,478	3,478	3,478	3,478	3,479	3,478	3,473	3,475	3,474	3,472	3,472	3,472	3,472	3,473	3,473	3,466	3,469	3,467
nov	3,477	3,478	3,478	3,477	3,478	3,478	3,471	3,474	3,473	3,480	3,480	3,480	3,479	3,481	3,480	3,474	3,477	3,476
dic	3,471	3,471	3,471	3,471	3,472	3,471	3,472	3,475	3,474	3,463	3,463	3,463	3,461	3,464	3,463	3,474	3,477	3,476
2004																		
Ene.	3,467	3,468	3,467	3,467	3,468	3,467	3,464	3,467	3,466	3,499	3,502	3,501	3,498	3,500	3,499	3,488	3,492	3,490
Feb.	3,483	3,484	3,485	3,483	3,484	3,484	3,477	3,480	3,478	3,473	3,473	3,473	3,472	3,473	3,473	3,468	3,471	3,469
Mar.	3,464	3,466	3,465	3,464	3,466	3,465	3,461	3,464	3,463	3,460	3,461	3,460	3,459	3,461	3,460	3,457	3,460	3,459
Abr.	3,469	3,471	3,470	3,469	3,470	3,470	3,464	3,467	3,465	3,483	3,485	3,484	3,482	3,484	3,483	3,476	3,479	3,477
May.	3,486	3,488	3,487	3,486	3,488	3,487	3,482	3,485	3,484	3,486	3,487	3,486	3,486	3,489	3,488	3,482	3,485	3,484
Jun.	3,476	3,478	3,477	3,476	3,478	3,477	3,473	3,476	3,475	3,470	3,471	3,470	3,470	3,472	3,471	3,466	3,470	3,468
Jul.	3,440	3,442	3,441	3,440	3,442	3,441	3,445	3,448	3,446	3,418	3,422	3,419	3,419	3,422	3,421	3,429	3,432	3,430
Ago.	3,393	3,396	3,395	3,395	3,396	3,395	3,394	3,398	3,396	3,354	3,357	3,356	3,355	3,358	3,357	3,340	3,344	3,342
Set.	3,355	3,360	3,357	3,357	3,358	3,358	3,350	3,354	3,352	3,340	3,343	3,341	3,341	3,342	3,342	3,338	3,341	3,339
Oct.	3,317	3,324	3,321	3,320	3,322	3,321	3,315	3,318	3,317	3,320	3,325	3,324	3,322	3,325	3,324	3,315	3,319	3,317
Nov.	3,308	3,311	3,310	3,309	3,311	3,310	3,306	3,309	3,307	3,301	3,305	3,305	3,304	3,306	3,305	3,301	3,303	3,302
Dic.	3,276	3,284	3,281	3,280	3,282	3,281	3,282	3,285	3,283	3,277	3,283	3,280	3,280	3,283	3,282	3,281	3,284	3,282
12 meses	-5,1	-4,9	-4,9	-4,9	-5,0	-5,0	-5,0	-5,0	-5,0	-5,0	-4,7	-4,8	-4,7	-4,8	-4,8	-5,2	-5,1	-5,2
acumulada	-5,1	-4,9	-4,9	-4,9	-5,0	-5,0	-5,0	-5,0	-5,0	-5,0	-4,7	-4,8	-4,7	-4,8	-4,8	-5,2	-5,1	-5,2
mensual	-0,4	-0,3	-0,3	-0,3	-0,3	-0,3	-0,2	-0,2	-0,2	-0,3	-0,2	-0,2	-0,2	-0,2	-0,2	-0,2	-0,2	-0,2

1/ La información de este cuadro se ha actualizado de la Nota Semanal.

2/ Los datos corresponden a los promedios del mes a la fecha indicada.

Fuente : BCR, SBS y Reuters

Elaboración : Gerencia de Estudios Económicos - Subgerencia del Sector Externo.

CUADRO 03

REGIÓN APURÍMAC: PRODUCCIÓN AGROPECUARIA

	2 003	TOTAL	2004												Variación %	
	Dic.	2003	Ene.	Feb.	Mar.	Abr.	May.	Jun.	Jul.	Ago.	Set.	Oct.	Nov.	Dic.	Dic 04/03	Ene-Dic
1. AGROPECUARIA 1/	4 993	180 460	6 076	7 165	9 547	12 808	35 695	33 109	13 118	8 787	5 060	4 939	5 118	6 485	29,9	-18,0
1.1 AGRÍCOLA 1/	1 592	135 656	1 734	2 790	6 346	9 729	32 820	29 543	9 372	4 991	1 247	1 308	1 352	2 592	62,8	-23,5
1.2 PECUARIA 1/	3 401	44 804	4 342	4 375	3 201	3 079	2 875	3 566	3 746	3 796	3 983	3 683	3 680	3 893	14,5	-0,8
1. AGRÍCOLA (t)	5 857	326 486	7 010	9 489	17 475	25 094	70 919	65 292	19 282	12 713	6 522	5 400	5 452	20 220	245,3	-18,9
Avena grano	0	182	0	0	0	6	21	18	13	24	1	0	0	0	-	-54,2
Cebada	0	6 602	0	0	0	2	821	2 986	862	242	0	0	0	0	-	-25,6
Maíz amarillo duro	0	1 718	0	0	45	317	713	479	32	0	0	0	0	0	-	-7,7
Maíz amiláceo	0	25 941	0	1	2 279	911	9 431	6 272	638	421	0	0	0	0	-	-23,1
Quinoa	0	605	0	0	0	56	165	280	10	0	0	0	0	0	-	-15,5
Trigo	0	7 124	0	0	9	0	963	3 029	2 277	175	0	0	0	0	-	-9,4
Kiwicha	0	86	0	0	0	7	79	34	16	1	0	0	0	0	-	59,7
Maswa	0	4 604	0	0	0	343	1 809	811	36	0	0	0	0	0	-	-34,9
Oca	0	5 520	0	0	206	713	2 349	1 280	77	41	0	0	0	0	-	-15,5
Olluco	0	11 853	0	0	560	1 998	5 032	3 091	304	0	0	0	0	0	-	-7,3
Papa	2 382	187 576	1 629	3 127	7 035	13 566	41 395	40 424	8 919	7 617	887	1 119	1 767	1 818	-23,7	-31,1
Yuca	27	207	0	32	34	93	10	13	50	32	15	0	11	5	-80,6	42,8
Arveja grano seco	0	831	0	18	61	107	293	280	25	39	0	0	0	0	-	-0,8
Frijol	0	5 073	42	137	71	534	1 665	866	126	115	0	0	0	0	-	-29,9
Haba grano seco	0	3 320	2	9	11	132	845	933	536	82	0	0	0	0	-	-23,2
Tarwi	10	338	0	0	0	0	23	148	53	48	3	13	5	7	-30,9	-11,3
Arveja grano verde	15	1 333	64	72	46	85	71	46	55	77	8	29	25	15	-1,7	-55,5
Haba grano verde	25	1 794	23	64	102	125	166	117	66	101	0	16	10	9	-65,0	-55,5
Ajo	3	312	5	13	6	3	21	2	20	44	0	0	0	0	-100,0	-63,5
Cebolla	10	727	25	23	29	32	38	54	25	64	5	5	4	22	121,4	-55,2
Maíz Choclo	60	2 726	40	103	125	44	139	112	45	105	0	0	12	53	-11,8	-71,5
Tomate	8	1 026	0	80	135	325	54	19	103	3	9	0	5	4	-53,5	-28,2
Zanahoria	27	653	9	71	64	25	67	32	11	64	0	3	0	0	-100,0	-47,1
Zapallo	41	1 223	51	56	71	280	243	57	36	27	42	16	14	17	-58,5	-25,5
Plátano	0	192	26	35	20	18	6	3	12	5	26	30	0	0	-	-5,3
Papayo	0	451	31	62	52	47	118	211	153	81	93	81	0	0	-	106,0
Tuna	0	5 068	1 100	1 419	1 298	805	30	0	0	0	0	0	0	0	-	-8,2
Caña para alcohol	0	5 253	595	610	1 973	1 110	624	110	796	190	1 125	0	0	15 000	-	321,3
Alfalfa	3 249	36 930	2 924	2 799	2 514	2 514	2 896	2 674	2 903	2 657	4 212	3 751	3 553	3 271	0,7	-0,7
Chirimoya	0	635	0	0	0	161	228	105	53	24	8	0	0	0	-	-8,3
Limón	0	221	10	35	47	38	34	34	9	5	9	0	0	0	-	0,3
Manzano	0	562	110	262	280	134	60	42	0	0	0	0	0	0	-	58,0
Naranja	0	334	51	72	60	39	55	24	30	2	2	5	0	0	-	1,9
Palto	0	461	90	105	109	140	118	164	83	40	15	190	0	0	-	128,6
Anís	0	263	0	0	0	0	53	85	340	43	0	0	0	0	-	98,1
Avena forrajera	0	2 606	133	166	158	168	161	335	527	140	50	89	46	0	-	-24,3
Cebada forrajera	0	2 136	53	118	73	218	123	122	39	206	12	53	0	0	-	-52,4

Fuente: Dirección Regional Agraria Cusco
1/: Valor en Miles de Nuevos Soles de 1994.

CUADRO 04

REGIÓN APURÍMAC: SIEMBRAS POR CAMPAÑA (ha)

CULTIVOS	Camp.03-04 Ago 03-Dic 03	2004					Variación %	
		Ago.	Set.	Oct.	Nov.	Dic	Dic 04/03	Ago-Dic
Total	53 322	676	6 231	25 748	12 187	6 227	-39,6	-4,2
Avena grano	64	1	0	12	23	21	-51,2	-11,7
Cebada	2 450	0	145	825	1 349	801	-21,6	27,4
Maíz amarillo duro	684	2	19	130	205	584	16,2	37,4
Maíz amiláceo	22 894	127	3 165	12 039	5 385	1 146	-64,1	-4,5
Quinua	607	1	34	357	101	21	-81,0	-15,3
Trigo	2 374	0	0	175	364	2 002	32,6	7,0
Kiwicha	137	0	0	13	14	7	-86,7	-75,6
Maswa	640	0	126	314	49	2	-92,3	-23,2
Oca	927	6	151	662	205	2	-93,8	10,7
Olluco	2 143	46	673	1 418	322	2	-99,2	14,9
Papa	14 461	262	1 375	6 062	2 828	150	-91,6	-26,2
Yuca	34	2	2	25	4	4	-20,0	10,4
Arveja grano seco	604	0	29	225	105	116	-38,8	-21,4
Frijol	1 503	11	122	741	651	1 010	35,5	68,7
Haba grano seco	2 519	6	133	1 526	474	262	-48,2	-4,7
Tarwi	427	0	57	262	41	1	-98,8	-15,6
Arveja grano verde	104	21	38	152	20	5	-82,5	125,9
Haba grano verde	185	13	55	238	14	12	-84,5	79,2
Ajo	16	1	1	10	2	2	--	4,5
Cebolla	23	5	4	14	1	1	-75,0	1,3
Maíz Choclo	76	21	47	85	4	0	-100,0	106,6
Tomate	67	4	4	51	0	0	-100,0	-12,6
Zanahoria	29	1	8	17	9	4	38,9	32,3
Zapallo	70	23	6	59	7	7	-38,1	43,6
Plátano	2	0	0	9	0	0	-100,0	325,0
Papayo	0	0	0	4	3	0	--	--
Tuna	30	0	2	31	0	0	-100,0	8,3
Caña para alcohol	21	0	0	12	0	0	-98,6	-40,2
Alfalfa	2	99	0	66	0	6	--	8444,0
Chirimoya	0	12	0	0	0	0	--	--
Limón	0	0	1	2	0	0	--	--
Manzano	10	0	0	98	0	0	-100,0	907,7
Naranja	1	0	0	0	0	0	-100,0	-100,0
Palto	18	0	1	12	0	8	--	16,7
Anís	0	0	0	0	0	0	--	--
Avena forrajera	150	12	22	39	3	4	-89,7	-46,8
Cebada forrajera	52	2	14	66	5	48	336,4	158,0

Fuente:Ministerio de Agricultura - Región Agraria - Dirección de Información Agraria

CUADRO 05

REGIÓN APURÍMAC: AVANCE DE LA ACTIVIDAD AGRÍCOLA

CULTIVOS	Siembras Campaña 03-04 Ago.03-Dic.03 ha	2003				Siembras Campaña 04-05 Ago.04-Dic.04 ha	2004			
		Enero-Diciembre					Enero-Diciembre			
		Perdidas ha	Cosechas ha	Produc. t	Rendimiento t/ha		Perdidas ha	Cosechas ha	Produc. t	Rendimiento t/ha
Total	53 322	1 365	73 701	326 486	4,4299	51 069	9 529	63 399	264 872	4,1779
Avena grano	64	1	179	182	1,0168	57	62	109	83	0,7676
Cebada	2 450	10	6 251	6 602	1,0562	3 120	1 229	5 223	4 913	0,9408
Maíz amarillo duro	684	7	1 287	1 718	1,3349	940	109	1 131	1 586	1,4021
Maíz amiláceo	22 894	538	25 343	25 941	1,0236	21 861	3 500	20 080	19 952	0,9936
Quinua	607	9	665	605	0,9098	514	62	595	511	0,8596
Trigo	2 374	6	6 835	7 124	1,0423	2 541	1 363	6 120	6 454	1,0545
Kiwicha	137	1	113	86	0,7611	34	24	141	137	0,9724
Maswa	640	6	919	4 604	5,0098	491	53	607	2 999	4,9413
Oca	927	10	1 077	5 520	5,1253	1 026	69	876	4 666	5,3295
Olluco	2 143	37	2 056	11 853	5,7651	2 461	160	2 200	10 984	4,9937
Papa	14 461	341	16 609	187 576	11,2936	10 677	1 269	14 034	129 303	9,2133
Yuca	34	0	41	207	5,0488	37	0	50	296	5,9729
Arveja grano seco	604	0	810	831	1,0259	475	72	838	824	0,9831
Frijol	1 503	12	4 800	5 073	1,0569	2 535	767	3 678	3 555	0,9666
Haba grano seco	2 519	62	3 390	3 320	0,9794	2 401	482	2 697	2 549	0,9449
Tarwi	427	3	380	338	0,8895	361	84	353	300	0,8505
Arveja grano verde	104	1	510	1 333	2,6137	236	16	201	593	2,9567
Haba grano verde	185	14	549	1 794	3,2678	332	8	244	798	3,2693
Ajo	16	1	59	312	5,2881	16	0	27	114	4,2947
Cebolla	23	0	111	727	6,5495	24	0	61	325	5,3354
Maíz Choclo	76	0	534	2 726	5,1049	157	8	133	778	5,8514
Tomate	67	0	119	1 026	8,6218	59	4	82	737	8,9548
Zanahoria	29	0	90	653	7,2556	38	0	51	345	6,8174
Zapallo	70	1	158	1 223	7,7405	101	8	103	911	8,8873
Plátano (31 ha) 1/	2	1	0	192	--	9	0	44	182	4,1821
Papayo (36 ha) 1/	0	1	0	451	--	7	0	75	929	12,4450
Tuna (1006 ha) 1/	30	11	5	5 068	1013,6000	33	11	1 115	4 652	4,1708
Caña para alcohol (183 ha) 1/	21	0	14	5 253	375,2143	12	9	193	22 133	114,6801
Alfalfa (345 ha) 1/	2	272	0	36 930	--	171	86	907	36 667	40,4315
Chirimoya (99ha) 1/	0	0	0	635	--	12	8	129	582	4,5304
Limón (29 ha) 1/	0	2	0	221	--	3	3	52	222	4,2310
Manzano (64 ha) 1/	10	2	0	562	--	98	8	94	888	9,4413
Naranja (47 ha) 1/	1	1	0	334	--	0	1	61	340	5,5778
Palto (83 ha) 1/	18	2	0	461	--	21	16	141	1 054	7,4492
Anís	0	16	364	263	0,7225	0	33	617	521	0,8444
Avena forrajera	150	0	228	2 606	11,4298	80	9	231	1 972	8,5536
Cebada forrajera	52	0	205	2 136	10,4195	135	0	110	1 016	9,2405

Fuente: Dirección Regional Agraria Apurímac.

CUADRO 06

REGIÓN APURÍMAC: PRODUCCIÓN PECUARIA

	2003	TOTAL	2004												Variación %	
	Dic.		2003	Ene.	Feb.	Mar.	Abr.	May.	Jun.	Jul.	Ago.	Set.	Oct.	Nov.	Dic.	Dic.04/03
2. PECUARIA (t)	1 910	21 666	2 199	2 178	1 494	1 724	1 452	1 923	2 014	2 091	1 826	1 686	1 640	1 742	-8,8	1,4
2.1 CARNE	862	10 921	723	728	725	717	753	941	1 031	1 008	1 123	964	968	1 020	18,3	-2,0
Aves	62	877	67	71	72	74	71	65	64	53	65	62	60	73	16,6	-9,2
Vacunos	346	4 010	287	262	267	286	308	342	406	429	477	482	472	503	45,5	12,7
Ovinos	75	1 238	96	115	101	97	88	91	78	87	84	77	77	76	1,0	-13,8
Porcinos	251	3 360	215	192	206	191	194	265	217	219	259	278	303	317	26,1	-15,0
Caprinos	23	421	20	15	19	19	20	39	30	33	32	29	31	39	66,7	-22,9
Alpacas	73	711	22	57	42	32	60	112	214	163	159	23	11	5	-93,1	26,5
Llamas	22	197	8	9	11	11	3	17	13	14	12	4	4	2	-92,8	-45,1
Cuyes	9	103	8	8	8	8	9	9	9	9	9	9	9	6	-33,9	-3,0
Conejos	1	3	0	0	0	0	0	0	0	0	27	0	0	0	-45,8	783,5
2.2 HUEVOS	6	96	7	8	8	8	8	8	8	8	8	8	6	7	13,3	-3,1
2.3 LECHE	1 038	9 936	1 175	1 160	687	972	691	975	975	1 075	695	713	666	715	-31,1	9,9
2.4 LANAS Y FIBRAS	4	713	294	282	73	27	0	0	0	0	0	0	0	0	-100,0	-5,3
Lana de oveja	2	621	258	232	49	14	0	0	0	0	0	0	0	0	-100,0	-11,0
Fibra de alpaca	1	66	14	34	18	7	0	0	0	0	0	0	0	0	-100,0	11,3
Fibra de llama	1	26	21	15	7	6	0	0	0	0	0	0	0	0	-100,0	85,9

Fuente: Dirección Regional Agraria Cusco

CUADRO 07

REGIÓN APURÍMAC: BENEFICIO DE GANADO

(Unidades y toneladas)

	2003	TOTAL 2003	2004												TOTAL 2004	Variación %	
	Dic.		Ene.	Feb.	Mar.	Abr.	May.	Jun.	Jul.	Ago.	Set.	Oct.	Nov.	Dic		Dic 04/03	Ene-Dic
TOTAL																	
N° de cabezas	6 782	45 389	5 482	5 362	4 813	5 464	6 251	5 487	9 366	8 077	9 058	8 150	7 772	7 559	82 841	11,5	82,5
Toneladas	329	2 979	284	274	250	279	280	230	353	346	3 608	368	364	2 562	5 949	679,1	99,7
VACUNOS																	
N° de cabezas	1 915	19 882	1 539	1 519	1 228	1 307	1 351	1 092	1 755	1 940	1 993	2 128	2 182	2 284	20 318	19,3	2,2
Toneladas	203	2 273	175	170	141	151	154	128	201	217	218	227	235	251	2 267	23,3	-0,3
OVINOS																	
N° de cabezas	1 984	8 976	1 639	1 548	1 328	1 612	2 039	2 453	3 125	2 699	2 427	2 325	2 382	2 505	26 082	26,3	190,6
Toneladas	21	101	18	16	14	18	22	25	32	28	25	24	25	26	273	25,0	169,5
CAPRINOS																	
N° de cabezas	1 176	5 444	827	865	688	721	1 194	642	2 684	1 702	2 811	1 678	1 398	1 222	16 432	3,9	201,8
Toneladas	12	66	9	9	7	8	13	6	28	18	29	18	15	13	175	6,7	165,2
PORCINOS																	
N° de cabezas	1 707	8 975	1 477	1 430	1 569	1 824	1 667	1 300	1 802	1 481	1 687	1 829	1 730	1 453	19 249	-14,9	114,5
Toneladas	92	486	82	79	87	102	91	71	91	76	86	95	88	71	1 019	-22,5	109,7
ALPACAS																	
N° de cabezas	0	2 112	0	0	0	0	0	0	0	255	140	190	80	95	760	- . -	-64,0
Toneladas	0	53	0	0	0	0	0	0	0	6	3 250	4	2	2 200	2 216	- . -	4096,3

FUENTE: Oficina de Información Agraria (O.I.A) de la Sub-Dirección Regional del Ministerio de Agricultura de Apurímac.

CUADRO 08

REGIÓN APURÍMAC: PRECIOS EN CHACRA DE PRODUCTOS AGROPECUARIOS (SOLES X KILO)

	2003	2004											
	Dic.	Ene.	Feb.	Mar.	Abr.	May.	Jun.	Jul.	Ago.	Set.	Oct	Nov	Dic
Avena grano	s.i.	s.i.	s.i.	s.i.	0,20	0,77	0,89	0,89	0,62	1,00	s.i.	s.i.	s.i.
Cebada	s.i.	s.i.	s.i.	s.i.	0,30	0,41	0,39	0,45	0,41	s.i.	s.i.	s.i.	s.i.
Maíz amarillo duro	s.i.	s.i.	s.i.	s.i.	0,65	0,54	0,58	0,58	s.i.	s.i.	s.i.	s.i.	s.i.
Maíz amiláceo	s.i.	s.i.	s.i.	s.i.	0,75	0,88	0,84	0,84	0,76	s.i.	s.i.	s.i.	s.i.
Quinua	s.i.	s.i.	s.i.	s.i.	1,34	1,16	2,43	1,58	s.i.	s.i.	s.i.	s.i.	s.i.
Trigo	s.i.	s.i.	s.i.	s.i.	s.i.	0,59	0,74	0,70	0,65	s.i.	s.i.	s.i.	s.i.
Kiwicha	s.i.	s.i.	s.i.	s.i.	2,50	2,50	s.i.	2,08	s.i.	s.i.	s.i.	s.i.	s.i.
Maswa	s.i.	s.i.	s.i.	s.i.	0,29	0,30	0,29	0,28	s.i.	s.i.	s.i.	s.i.	s.i.
Oca	s.i.	s.i.	s.i.	0,31	0,32	0,32	0,29	0,28	0,25	s.i.	s.i.	s.i.	s.i.
Olluco	s.i.	s.i.	s.i.	0,48	0,32	0,37	0,36	0,36	s.i.	s.i.	s.i.	s.i.	s.i.
Papa	0,55	0,60	0,48	0,32	0,31	0,38	0,41	0,38	0,44	0,47	0,39	0,28	0,29
Yuca	0,79	s.i.	0,80	0,70	0,70	0,70	0,80	0,70	s.i.	s.i.	s.i.	s.i.	s.i.
Arveja grano seco	s.i.	s.i.	s.i.	s.i.	1,09	1,26	1,32	0,99	1,04	s.i.	s.i.	s.i.	s.i.
Frijol	s.i.	1,30	1,32	1,47	1,11	1,44	1,44	1,64	1,65	s.i.	s.i.	s.i.	s.i.
Haba grano seco	s.i.	s.i.	s.i.	s.i.	1,01	1,00	1,18	0,98	1,05	s.i.	s.i.	s.i.	s.i.
Tarwi	0,99	s.i.	s.i.	s.i.	s.i.	1,26	1,50	1,43	1,58	1,60	1,64	1,37	1,74
Arveja grano verde	0,49	0,53	0,52	0,64	0,55	0,54	0,55	0,56	0,83	0,70	0,48	0,45	0,42
Haba grano verde	0,32	0,34	0,39	0,37	0,35	0,36	0,37	0,38	0,41	s.i.	0,40	0,43	0,46
Ajo	1,41	1,90	2,25	2,00	1,10	2,29	2,00	1,53	1,52	s.i.	s.i.	s.i.	s.i.
Cebolla	0,62	0,59	0,54	0,77	0,57	0,68	0,57	0,56	0,52	0,48	s.i.	s.i.	0,53
Maíz choclo	0,86	s.i.	s.i.	s.i.	s.i.	0,30	0,30	0,30	0,40	s.i.	s.i.	s.i.	s.i.
Tomate	0,54	s.i.	0,48	0,48	0,55	0,60	s.i.	0,45	s.i.	s.i.	s.i.	s.i.	s.i.
Zanahoria	0,43	0,50	0,43	0,32	0,37	0,36	0,35	0,33	0,42	s.i.	s.i.	s.i.	s.i.
Zapallo	0,32	0,33	0,29	0,24	0,26	0,28	0,27	0,30	0,30	0,30	0,22	0,30	0,21
Plátano	s.i.	0,43	0,45	0,48	0,40	0,45	0,43	0,45	0,45	s.i.	s.i.	s.i.	s.i.
Papaya	s.i.	0,56	0,70	0,58	0,64	0,65	0,68	0,67	0,65	s.i.	s.i.	s.i.	s.i.
Tuna	s.i.	0,23	0,24	0,27	0,27	s.i.	s.i.	s.i.	s.i.	s.i.	s.i.	s.i.	s.i.
Caña para alcohol	s.i.	0,19	0,28	0,29	0,26	0,18	s.i.	0,20	1,40	2,53	s.i.	s.i.	s.i.
Alfalfa	0,31	0,22	0,24	0,64	0,23	0,23	0,24	0,24	0,28	0,56	0,25	0,22	0,22
Chirimoya	s.i.	s.i.	s.i.	s.i.	0,97	1,03	0,97	0,93	s.i.	s.i.	s.i.	s.i.	s.i.
Limón	s.i.	0,47	0,47	0,50	0,57	s.i.	s.i.	s.i.	s.i.	s.i.	s.i.	s.i.	s.i.
Manzana	s.i.	0,39	0,39	0,40	0,39	s.i.	s.i.	s.i.	s.i.	s.i.	s.i.	s.i.	s.i.
Naranja	s.i.	0,37	0,38	0,33	0,40	s.i.	s.i.	s.i.	s.i.	s.i.	s.i.	s.i.	s.i.
Palta	s.i.	0,88	0,88	0,84	0,98	0,94	0,90	s.i.	s.i.	s.i.	s.i.	s.i.	s.i.
Anís	s.i.	s.i.	s.i.	s.i.	s.i.	4,00	4,00	4,00	3,50	s.i.	s.i.	s.i.	s.i.
Avena forrajera	s.i.	0,22	0,22	0,20	0,20	0,21	0,21	0,42	0,25	0,19	0,20	0,20	s.i.
Cebada forrajera	s.i.	0,22	0,22	0,19	0,21	0,20	0,19	0,29	0,24	0,20	0,21	s.i.	s.i.
Gallina	5,60	5,50	5,60	5,70	5,48	5,47	5,49	5,50	5,50	5,50	5,50	5,50	5,50
Ovino	3,00	3,00	3,00	3,00	3,00	3,00	3,00	3,00	3,00	3,00	3,00	3,00	3,00
Porcino	4,00	4,00	4,00	4,00	4,00	4,00	4,00	4,00	3,50	3,50	3,50	3,50	3,50
Vacuno	3,00	3,50	3,50	3,50	3,50	3,50	3,50	3,50	3,50	3,50	3,50	3,50	3,50
Alpaca	2,50	2,80	2,80	2,80	3,00	3,00	3,00	3,00	3,00	3,00	3,00	3,00	3,00
Caprino	2,50	2,50	2,50	2,50	2,50	2,50	2,50	2,50	2,50	2,50	2,50	2,50	2,50
Llama	2,50	2,80	2,80	2,80	3,00	3,00	3,00	3,00	3,00	3,00	3,00	3,00	3,00
Cuy*	10,00	10,00	10,00	10,00	10,00	10,00	10,00	10,00	10,00	10,00	10,00	10,00	10,00
Leche (l)	1,00	1,00	1,00	1,00	1,00	1,00	1,00	1,00	0,90	0,90	0,90	0,90	0,90
Huevo (kg)	3,50	2,60	2,60	2,60	2,60	2,60	4,00	3,50	4,00	4,00	4,00	4,00	3,80
Queso (kg)	8,50	8,00	8,00	8,00	8,00	8,00	10,00	10,00	9,00	9,00	9,00	9,00	9,00
Lana de oveja (lb)	2,00	2,00	2,00	2,00	2,00	2,00	2,80	2,80	2,80	2,80	2,50	2,50	2,50
Fibra de alpaca (lb)	5,18	5,20	5,10	5,10	s.i.	s.i.	2,00	2,00	2,00	2,00	2,00	2,00	2,00
Fibra de llama	3,10	3,20	3,18	3,18	s.i.	s.i.	s.i.	s.i.	s.i.	s.i.	s.i.	s.i.	s.i.

*: Precio en pie por unidad.

CUADRO 09

REGION APURIMAC: INDICADORES DEL SECTOR PESCA

ESPECIE	2003		2004												Total Anual	Var. % Dic 04/03	Enero-Diciembre		Var.% Ene-Dic	Precio (S/)
	Dic.	Total	Ene.	Feb.	Mar.	Abr.	May.	Jun.	Jul.	Ago.	Set.	Oct.	Nov.	Dic			2003	2004		
TOTAL EXTRACCIÓN	6 845	153 254	10 103	9 885	7 265	6 828	7 642	782	9 390	6 855	6 453	4 523	3 910	3 832	77 467	-44,0	153 254	77 467	-49,5	
Pejerrey (kg.)	6 449	123 562	9 600	8 947	6 707	6 273	6 900	200	8 565	6 200	5 850	3 850	3 350	3 326	69 767	-48,4	123 562	69 767	-43,5	
Laguna Pacucha	6 449	105 750	9 600	8 947	6 707	6 273	6 900	0	8 385	6 200	5 850	3 850	3 350	3 326	69 387	-48,4	105 750	69 387	-34,4	5,00
Otras lagunas	0	17 811	0	0	0	0	0	200	180	0	0	0	0	0	380	-	17 811	380	-	-
Trucha (Kg.)	172	24 890	223	560	307	240	480	320	580	350	243	335	282	254	4 174	47,7	24 890	4 174	-83,2	
Criaderos 1/	172	19 390	223	560	307	240	480	320	580	350	243	335	282	254	4 174	47,7	19 390	4 174	-78,5	8,00
Ríos y lagunas	0	5 500	0	0	0	0	0	0	0	0	0	0	0	0	0	-	5 500	0	-	-
Carpa (Kg.)	200	3 099	250	350	225	280	230	230	210	270	310	266	240	210	3 071	5,0	3 099	3 071	-0,9	4,00
Especies Nativas 2/	24	1 703	30	28	26	35	32	32	35	35	50	72	38	42	455	75,0	1 703	455	-73,3	
TOTAL COMERCIALIZACIÓN	14 972	76 315	6 486	12 830	14 178	9 901	8 903	6 992	7 251	9 825	10 908	9 811	8 996	7 175	113 256	-58,8	76 315	92 200	20,8	
Pejerrey	880	5 114	910	780	300	980	660	410	820	960	1 100	760	704	608	8 992	-30,9	5 114	8 992	75,8	5,00
Loma	0	2 253	0	480	1 120	460	395	0	0	0	0	0	0	0	2 455	-	2 253	2 455	9,0	-
Camaron	0	293	0	20	28	38	32	0	28	40	95	32	28	22	363	-	293	363	23,9	25,00
Caballa	0	260	0	0	0	0	39	200	0	320	430	360	280	270	1 899	-	260	1 899	630,4	5,00
Cangrejo	840	7 676	213	390	1 300	263	560	18	35	51	60	49	40	93	3 071	-88,9	7 676	2 206	-71,3	S/0,80 C/U
Choro	6 360	24 527	885	1 980	264	1 170	72	24	26	5	6	3	3	6	4 444	-99,9	24 527	409	-98,3	S/2,00 DOC
Jurel o Chita	3 200	21 752	3 300	6 920	6 080	5 478	6 134	5 600	4 996	6 400	7 030	6 800	6 560	5 080	70 378	58,8	21 752	70 378	223,5	6,00
Pava	0	419	0	0	60	32	25	0	0	48	42	36	32	28	303	-	419	303	-27,7	9,00
Trucha	0	0	0	0	0	0	0	0	0	0	0	0	0	0	0	-	0	0	-	8,00
Carpa	0	0	0	0	0	0	0	0	0	0	0	0	0	0	0	-	0	0	-	4,00
Especies nativas	0	0	0	0	0	0	0	0	0	0	0	0	0	0	0	-	0	0	-	-
Conchitas	3 000	9 652	435	570	60	480	220	0	25	7	6	5	4	4	1 816	-99,9	9 652	1 336	-86,2	S/ 2,50 DOC
Calamar	0	89	0	0	0	0	0	0	42	0	0	0	0	0	42	-	89	42	-52,8	-
Tollo	80	237	85	15	56	92	0	0	192	60	53	60	44	36	693	-55,0	237	693	192,4	9,00
Bonito	400	672	435	162	0	460	180	0	28	26	30	24	20	24	1 389	-94,0	672	1 389	106,7	9,00
Pulpo	0	103	0	10	0	0	0	0	0	0	0	0	0	0	10	-	103	10	-90,3	-
Almeja	0	98	0	0	0	0	0	0	0	0	0	0	0	0	0	-	98	0	-100,0	-
Caracol	0	156	0	0	0	0	0	0	0	0	0	0	0	0	0	-	156	0	-100,0	-
Corbatilla	0	81	0	0	0	0	0	0	0	0	0	0	0	0	0	-	81	0	-100,0	-
Lisa	80	1 295	70	0	4 480	82	280	240	0	680	710	480	312	272	7 606	240,0	1 295	7 606	487,3	5,00
Pota	132	709	153	430	48	170	120	300	280	65	60	30	40	32	1 728	-75,8	709	1 728	143,7	3,00
Langostino	0	50	0	360	44	32	20	25	24	45	68	60	44	38	760	-	50	760	1420,0	25,00
Mero	0	26	0	20	0	0	0	0	0	0	0	0	0	0	20	-	26	20	-23,1	-
Cojinova	0	301	0	0	0	38	43	0	75	75	78	48	46	40	443	-	301	443	47,2	11,00
Ojo de uva	0	84	0	0	0	48	52	0	0	0	0	0	0	0	100	-	84	100	19,0	-
Merluza	0	380	0	260	260	0	0	0	540	960	1 050	1 000	800	600	5 470	-	380	5 470	1339,5	3,50
corvina	0	44	0	35	0	42	32	0	140	48	50	40	20	10	417	-	44	417	847,7	10,00
cabrilla	0	44	0	25	28	37	39	0	0	0	0	0	0	0	129	-	44	129	193,2	-
otros	0	0	0	373	50	0	0	175	0	35	40	24	20	12	729	-	0	729	-	-

Fuente: DISUREPE CHANKA

1/ Considera la producción de la DISUREPE-And. (criaderos Andahuaylas) y piscigranjas privadas.

2/ Considera especies antivas (orestias, bagres, suches, sardinas y otros).

CUADRO 11

REGIÓN APURIMAC: CRÉDITOS DESEMBOLSADOS POR EL BANCO DE MATERIALES

(en nuevos soles)

PROGRAMA	2003	Total Año	2004												Variación %		Enero-Diciembre	
	Dic		Ene	Feb	Mar	Abr	May	Jun	Jul	Ago	Sep	Oct	Nov	Dic	Dic 04/03	Ene-Dic 04/03	Acum 03	Acum 04
TOTAL	75 000	801 885	92 400	193 820	108 350	157 740	106 040	27 729	29 040	112 640	82 400	0	143 000	254 300	239,1	63,0	801 885	1 307 459
NRO. CRÉDITOS	10	112	9	23	16	16	11	3	2	14	10	0	15	31	210,0	33,9	112	150
AUTOCONSTRUCCIÓN	75 000	772 885	92 400	193 820	108 350	157 740	94 040	27 729	29 040	112 640	82 400		143 000	254 300	239,1	67,6	772 885	1 295 459
NRO. CRÉDITOS	10	109	9	23	16	16	11	3	2	14	10		15	31	210,0	37,6	109	150
MEJORAMIENTO		0													--	--	0	0
NRO. CRÉDITOS		0													--	--	0	0
HOSPEDAJE		0													--	--	0	0
NRO. CRÉDITOS		0													--	--	0	0
CRÉDITOS SUPERVISADOS		0													--	--	0	0
NRO. CRÉDITOS		0													--	--	0	0
TECHO LIVIANO		0													--	--	0	0
NRO. CRÉDITOS		0													--	--	0	0
COMEDORES POPULARES		0													--	--	0	0
NRO. CRÉDITOS		0													--	--	0	0
MICRO EMPRESAS		0													--	--	0	0
NRO. CRÉDITOS		0													--	--	0	0
CRÉDITOS COMPLEMENTARIOS		0					12 000								--	100,0	0	12 000
NRO. CRÉDITOS		0					1								--	100,0	0	1
CRÉD. EXTRAORD. POR PUNTUALIDAD		29 000													--	-100,0	29 000	0
NRO. CRÉDITOS		3													--	-100,0	3	0

Fuente: Banco de Materiales Unidad Operativa Cusco

CUADRO 12

APURÍMAC: ARRIBOS A ESTABLECIMIENTOS DE HOSPEDAJE POR PAÍSES DE PROCEDENCIA

PAÍSES	2003	Total 2003	2004												Var % Dic 04/03	Enero-Diciembre		Var % Ene-Dic 04/03
	Dic		Ene	Feb	Mar	Abr	May	Jun	Jul	Ago	Sep	Oct	Nov	Dic		2003	2004	
TOTAL	8 973	112 192	8 588	7 652	8 713	7 835	7 891	8 498	9 352	9 629	8 791	9 483	9 048	7 888	-12,1	112 192	103 368	-7,9
Total Nac.	8 878	110 082	8 458	7 566	8 613	7 716	7 773	8 257	8 975	9 293	8 581	9 141	8 897	7 762	-12,6	110 082	101 032	-8,2
Total Ext.	95	2110	130	86	100	119	118	241	377	336	210	342	151	126	32,6	2 110	2 336	10,7
NORTE AMÉRICA	14	353	27	9	16	31	15	80	132	42	23	79	9	26	85,7	353	489	38,5
EE.UU.	9	301	23	5	6	29	14	72	124	35	15	67	5	15	66,7	301	410	36,2
Canadá	5	52	4	4	10	2	1	8	8	7	8	12	4	11	120,0	52	79	51,9
CENTRO AMÉRICA	0	7	4	2	4	0	0	1	1	2	0	7	2	2	100,0	7	25	257,1
México	0	6	4	0	2	0	0	1	1	0	0	1	1	0	-	6	10	66,7
Otros países	0	1	0	2	2	0	0	0	0	2	0	6	1	2	100,0	1	15	1 400,0
SUD AMÉRICA	9	225	25	13	4	12	6	17	43	28	14	53	18	9	0,0	225	242	7,6
Argentina	0	23	7	3	1	6	1	4	1	20	1	27	6	0	-	23	77	234,8
Bolivia	5	26	0	0	2	0	1	2	24	0	0		2	2	100,0	26	33	26,9
Brasil	0	78	5	7	0	1	2	0	4	0	3	1	3	3	100,0	78	29	-62,8
Chile	0	4	4	0	0	1	0	0	0	5	0	3	1	1	100,0	4	15	275,0
Colombia	3	11	5	1	1	0	2	5	7	1	7	4	4	2	-33,3	11	39	254,5
Ecuador	0	28	0	2	0	0	0	3	0	0	3	1	0	1	100,0	28	10	-64,3
Paraguay	0	8	0	0	0	0	0	2	0	0	0	0	0	0	-	8	2	-75,0
Uruguay	1	2	0	0	0	0	0	0	1	0	0	0	0	0	-100,0	2	1	-50,0
Venezuela	0	13	0	0	0	0	0	1	0	1	0		0	0	-	13	2	-84,6
Otros países	0	32	4	0		4	0	0	6	1	0	17	2	0	-	32	34	6,3
EUROPA	60	1128	61	45	69	57	85	133	188	244	157	170	116	74	23,3	1 128	1 399	24,0
Alemania	15	259	20	8	15	10	15	24	21	14	48	29	36	29	93,3	259	269	3,9
España	1	47	3	3	0	3	1	13	7	12	10	15	8	4	300,0	47	79	68,1
Francia	8	117	6	10	26	29	35	38	83	91	30	24	19	10	25,0	117	401	242,7
Italia	14	239	18	6	14	2	14	10	17	79	5	38	15	10	-28,6	239	228	-4,6
Inglaterra	0	170	4	3	9	8	4	10	8	0	1	34	1	0	-	170	82	-51,8
Otros países	22	296	10	15	5	5	16	38	52	48	63	30	37	21	-4,5	296	340	14,9
ASIA	3	52	1	8	3	0	4	2	8	17	5	9	1	8	166,7	52	66	26,9
Japón	2	22	0	2	0	0	4	1	0	3	2	3	0	0	-100,0	22	15	-31,8
Korea	1	8	0	5	0	0	0	0	2	5	0	4	0	3	200,0	8	19	137,5
Otros países	0	22	1	1	3	0	0	1	6	9	3	2	1	5	100,0	22	32	45,5
OTROS	9	163	12	9	4	6	8	8	5	3	11	24	4	7	-22,2	163	101	-38,0

Fuente: Dirección Regional de Comercio Exterior y Turismo-Apurímac

CUADRO 13

REGIÓN APURÍMAC: PERNOCTACIONES DE TURISTAS NACIONALES Y EXTRANJEROS

PAÍS	2003	TOTAL 2003	2004												Var % Dic 04/03	Enero-Diciembre		Var % Ene-Dic 04/03
	Dic		Ene	Feb	Mar	Abr	May	Jun	Jul	Ago	Sep	Oct	Nov	Dic		2003	2004	
TOTAL	11 141	143 974	10 979	10 419	11 342	10 021	10 094	10 570	11 890	12 118	10 870	11 847	11 531	9 962	-10,6	143 974	131 643	-8,6
Total Nac.	11 040	141 058	10 827	10 271	11 229	9 827	9 966	10 238	11 397	11 711	10 601	11 335	11 342	9 809	-11,2	141 058	128 553	-8,9
Total Ext.	101	2916	152	148	113	194	128	332	493	407	269	512	189	153	51,5	2 916	3 090	6,0
NORTE AMÉRICA	14	364	34	10	19	98	20	123	187	45	27	175	10	29	107,1	364	777	113,5
EE.UU.	9	306	30	5	8	96	19	107	176	37	18	159	6	18	100,0	306	679	121,9
Canadá	5	58	4	5	11	2	1	16	11	8	9	16	4	11	120,0	58	98	69,0
CENTRO AMÉRICA	0	7	5	5	4	0	0	1	1	2	0	13	2	2	100,0	7	35	400,0
México	0	6	5	0	2	0	0	1	1	0	0	7	1	0	--	6	17	183,3
Otros países	0	1	0	5	2	0	0	0	0	2	0	6	1	2	100,0	1	18	0,0
SUD AMÉRICA	11	243	27	62	4	13	5	25	70	57	17	93	19	9	-18,2	243	401	65,0
Argentina	0	26	7	3	1	7	0	10	1	40	1	39	7	0	--	26	116	346,2
Bolivia	6	28	0	0	2	0	1	4	48	0	0	0	2	2	-66,7	28	59	110,7
Brasil	0	86	5	54	0	1	2	0	5	0	6	7	3	3	100,0	86	86	0,0
Chile	0	4	6	0	0	1	0	0	0	5	0	3	1	1	100,0	4	17	0,0
Colombia	4	12	5	3	1	0	2	5	7	2	7	5	4	2	-50,0	12	43	258,3
Ecuador	0	32	0	2	0	0	0	3	0	0	3	7	0	1	100,0	32	16	-50,0
Paraguay	0	8	0	0	0	0	0	2	0	0	0	0	0	0	--	8	2	-75,0
Uruguay	1	2	0	0	0	0	0	0	1	0	0	0	0	0	-100,0	2	1	0,0
Venezuela	0	13	0	0	0	0	0	1	0	9	0	0	0	0	--	13	10	-23,1
Otros países	0	32	4	0		4	0	0	8	1	0	32	2	0	--	32	51	59,4
EUROPA	62	1357	68	53	79	76	90	172	220	279	209	194	152	94	51,6	1 357	1 686	24,2
Alemania	17	319	24	11	15	11	15	25	27	20	88	50	51	36	111,8	319	373	16,9
España	1	50	4	4	0	14	1	34	9	19	10	15	9	6	500,0	50	125	150,0
Francia	8	257	6	13	27	31	38	48	89	97	36	24	19	12	50,0	257	440	71,2
Italia	14	241	18	6	14	3	14	10	19	84	5	38	15	12	-14,3	241	238	-1,2
Inglaterra	0	175	4	3	9	11	6	12	8	0	1	34	1	0	--	175	89	-49,1
Otros países	22	315	12	16	14	6	16	43	68	59	69	33	57	28	27,3	315	421	33,7
ASIA	5	61	2	9	3	2	4	3	10	19	5	10	2	8	60,0	61	77	26,2
Japón	4	24	0	3	0	0	4	1	0	3	2	3	0	0	-100,0	24	16	-33,3
Korea	1	8	0	5	0	0	0	0	2	5	0	4	0	3	200,0	8	19	137,5
Otros países	0	29	2	1	3	2	0	2	8	11	3	3	2	5	100,0	29	42	44,8
OTROS	9	101	16	9	4	5	9	8	5	5	11	27	4	11	22,2	101	114	12,9

Fuente: Dirección Regional de Comercio Exterior y Turismo-Apurímac

CUADRO 14

REGIÓN APURÍMAC: GENERACIÓN Y VENTA DE ENERGÍA ELÉCTRICA (MWH)

	2003		2004												Variación %	Enero-Diciembre		Variación %
	Dic	TOTAL	Ene.	Feb	Mar	Abr	May	Jun	Jul	Ago	Sep	Oct	Nov	Dic	Dic.04/03	2003	2004	Ene-Dic.04/03
GENERACION DE ENERGIA																		
TOTAL ENERGIA	2 772	29 938	3 123	2 655	3 002	3 319	2 721	2 179	2 471	2 036	2 323	2 221	2 661	2 784	0,4	29 937	31 416	4,9
Hidráulica	2 748	29 507	3 114	2 630	2 993	3 282	2 672	2 132	2 432	2 001	2 285	2 180	2 633	2 763	0,5	29 506	31 038	5,2
Térmica	24	431	9	25	9	36	49	47	39	35	38	41	28	21	-12,7	431	378	-12,2
VENTA DE ENERGIA ELECTRICA																		
TOTAL VENTA ENERGIA	2 302	24 607	2 083	2 140	2 269	2 778	2 188	2 327	2 248	2 330	2 318	2 295	2 423	2 334	1,4	24 628	27 556	11,9
MERCADO REGULADO	2 302	24 607	2 083	2 140	2 269	2 778	2 188	2 327	2 248	2 330	2 318	2 295	2 423	2 334	1,4	24 628	27 556	11,9
Media Tensión	217	2 847	226	307	487	811	206	229	238	257	254	235	250	241	11,1	2 847	3 741	31,4
Baja Tensión	2 085	21 760	1 857	1 833	1 782	1 967	1 982	2 098	2 010	2 073	2 064	2 060	2 173	2 093	0,4	21 781	23 815	9,3
Alumbrado Público	206	2 356	213	213	199	213	206	203	192	199	227	219	219	227	10,2	2 330	2 538	8,9
No Residencial	374	3 753	334	339	329	371	365	389	383	392	392	388	410	396	5,9	3 757	4 479	19,2
Residencial	1 505	15 343	1 310	1 281	1 254	1 383	1 411	1 506	1 435	1 482	1 445	1 453	1 544	1 470	-2,3	15 403	16 798	9,1
Otros	0	308	0	0	0	0	0	0	0	0	0	0	0	0	- . -	291	0	- . -
MERCADO LIBRE																		

Fuente: EGEMSA, Electro Sur Este S.A.A.

CUADRO 15

REGIÓN APURÍMAC: DEPÓSITOS EN EL SISTEMA FINANCIERO

(Saldo en Miles de Nuevos Soles)

ENTIDADES FINANCIERAS	2003	2004											
	Dic	Ene	Feb	Mar	Abr	May	Jun	Jul	Ago	Sep	Oct	Nov	Dic
I. SISTEMA BANCARIO	33 775	30 799	30 200	27 902	29 576	28 964	28 306	28 695	33 297	32 792	32 771	34 757	34 018
Agrario	0	0	0	0	0	0	0	0	0	0	0	0	0
Crédito	31 570	28 444	28 092	25 679	27 249	26 483	25 707	25 566	30 537	30 175	30 385	32 277	31 405
Nación	0	0	0	0	0	0	0	0	0	0	0	0	0
Trabajo	2 205	2 355	2 108	2 223	2 327	2 481	2 599	3 129	2 760	2 617	2 386	2 480	2 613
II. SISTEMA NO BANCARIO	25 487	25 320	25 347	24 573	23 916	23 758	23 625	24 651	24 825	25 519	25 394	25 123	26 132
Caja Municipal Arequipa	1 725	1 668	2 285	1 895	2 036	2 083	2 043	2 407	2 693	2 914	3 054	3 112	3 350
Caja Municipal Cusco	17 634	17 569	17 050	16 591	15 894	15 847	15 819	16 645	16 549	16 997	16 528	16 065	16 717
CRAC. Quillabamba	6 128	6 083	6 012	6 088	5 986	5 829	5 764	5 598	5 583	5 607	5 813	5 946	6 064
TOTAL	59 262	56 119	55 547	52 475	53 491	52 722	51 931	53 346	58 122	58 310	58 166	59 880	60 150
TOTAL M/N	30 386	28 618	27 082	24 735	24 898	25 786	26 136	27 129	32 483	33 257	33 303	35 472	34 573
TOTAL M/E	28 876	27 501	28 465	27 741	28 593	26 936	25 796	26 217	25 639	25 054	24 862	24 407	25 577

Fuente: Entidades Financieras

CUADRO 16

REGIÓN APURÍMAC: DEPÓSITOS EN LA BANCA MÚLTIPLE SEGÚN MODALIDAD

(Saldo en Miles de Nuevos Soles)

ENTIDADES FINANCIERAS	2 003	2004											
	Dic	Ene	Feb	Mar	Abr	May	Jun	Jul	Ago	Set	Oct	Nov	Dic.
DEPÓSITOS A LA VISTA	6 325	4 845	4 787	4 844	6 747	7 254	7 648	7 668	6 736	6 376	7 228	8 728	7 613
Agrario	0	0	0	0	0	0	0	0	0	0	0	0	0
Crédito	6 325	4 845	4 787	4 844	6 747	7 254	7 648	7 668	6 736	6 376	7 228	8 724	7 608
Nación	0	0	0	0	0	0	0	0	0	0	0	0	0
Trabajo	0	0	0	0	0	0	0	0	0	0	0	4	5
DEPOSITOS DE AHORRO	23 417	21 738	21 122	19 905	19 778	18 931	17 894	18 287	23 746	23 445	21 914	22 728	23 130
Agrario	0	0	0	0	0	0	0	0	0	0	0	0	0
Crédito	22 026	20 216	19 866	18 546	18 295	17 254	16 143	16 019	21 805	22 039	20 747	21 445	21 328
Nación	0	0	0	0	0	0	0	0	0	0	0	0	0
Trabajo	1 391	1 522	1 256	1 359	1 483	1 677	1 751	2 268	1 941	1 406	1 167	1 283	1 802
DEPÓSITOS A PLAZO	4 033	4 216	4 290	3 153	3 051	2 778	2 763	2 741	2 815	2 971	3 629	3 301	3 275
Agrario	0	0	0	0	0	0	0	0	0	0	0	0	0
Crédito	3 219	3 383	3 438	2 289	2 207	1 974	1 915	1 880	1 996	1 760	2 410	2 108	2 469
Nación	0	0	0	0	0	0	0	0	0	0	0	0	0
Trabajo	814	833	852	864	844	804	848	861	819	1 211	1 219	1 193	806
TOTAL	33 775	30 799	30 200	27 902	29 576	28 964	28 306	28 695	33 297	32 792	32 771	34 757	34 018
Agrario	0	0	0	0	0	0	0	0	0	0	0	0	0
Crédito	31 570	28 444	28 092	25 679	27 249	26 483	25 707	25 566	30 537	30 175	30 385	32 277	31 405
Nación	0	0	0	0	0	0	0	0	0	0	0	0	0
Trabajo	2 205	2 355	2 108	2 223	2 327	2 481	2 599	3 129	2 760	2 617	2 386	2 480	2 613
TOTAL M/N	17 001	15 091	13 868	11 608	12 446	13 336	13 508	13 715	18 783	18 717	18 699	21 006	19 601
TOTAL M/E	16 774	15 708	16 332	16 295	17 130	15 628	14 798	14 980	14 514	14 075	14 073	13 751	14 418

Fuente: Entidades Financieras

CUADRO 17

REGIÓN APURÍMAC: DEPÓSITOS EN EL SISTEMA NO BANCARIO SEGÚN MODALIDAD

(Saldo en miles de Nuevos Soles)

ENTIDADES FINANCIERAS	2 003	2004											
	Dic	Ene	Feb	Mar	Abr	May	Jun	Jul	Ago	Set	Oct	Nov	Dic.
DEPÓSITOS DE AHORRO	15 277	14 462	14 050	13 155	12 370	12 221	12 105	11 216	11 148	12 250	12 096	11 791	13 063
Caja Municipal Arequipa	1 294	1 258	1 625	1 195	1 331	1 414	1 347	1 160	1 386	1 558	1 648	1 666	2 469
Caja Municipal Cusco	12 029	11 369	10 640	10 284	9 422	9 317	9 265	8 729	8 517	9 436	9 163	8 803	9 207
CRAC Quillabamba	1 954	1 835	1 785	1 676	1 617	1 490	1 493	1 326	1 245	1 256	1 285	1 322	1 387
DEPÓSITOS A PLAZO	10 210	10 858	11 297	11 418	11 546	11 537	11 520	13 435	13 677	13 269	13 299	13 332	13 069
Caja Municipal Arequipa	432	410	659	699	705	668	696	1 247	1 307	1 356	1 406	1 446	881
Caja Municipal Cusco	5 605	6 200	6 409	6 307	6 472	6 530	6 554	7 916	8 033	7 561	7 364	7 261	7 510
CRAC Quillabamba	4 174	4 248	4 228	4 412	4 369	4 339	4 270	4 272	4 338	4 351	4 528	4 625	4 678
TOTAL	25 487	25 320	25 347	24 573	23 916	23 758	23 625	24 651	24 825	25 519	25 394	25 123	26 132
Caja Municipal Arequipa	1 725	1 668	2 285	1 895	2 036	2 083	2 043	2 407	2 693	2 914	3 054	3 112	3 350
Caja Municipal Cusco	17 634	17 569	17 050	16 591	15 894	15 847	15 819	16 645	16 549	16 997	16 528	16 065	16 717
CRAC Quillabamba	6 128	6 083	6 012	6 088	5 986	5 829	5 764	5 598	5 583	5 607	5 813	5 946	6 064
TOTAL M/N	13 385	13 527	13 214	13 127	12 452	12 450	12 628	13 414	13 700	14 540	14 605	14 466	14 973
TOTAL M/E	12 102	11 793	12 133	11 446	11 464	11 308	10 997	11 237	11 125	10 979	10 790	10 657	11 159

Fuente: Entidades Financieras

CUADRO 18

REGIÓN APURÍMAC: COLOCACIONES DEL SISTEMA FINANCIERO

(Saldo en Miles de Nuevos Soles)

ENTIDADES FINANCIERAS	2003	2004											
	Dic	Ene	Feb	Mar	Abr	May	Jun	Jul	Ago	Sep	Oct	Nov	Dic.
I. SISTEMA BANCARIO	3 823	3 972	3 873	3 857	3 936	4 078	2 971	2 924	2 627	2 813	3 085	3 043	3 009
Agrario	0	0	0	0	0	0	0	0	0	0	0	0	0
Crédito	1 825	1 929	1 881	1 839	1 850	1 993	911	801	676	813	1 111	979	950
Nación	0	0	0	0	0	0	0	0	0	0	0	0	0
Trabajo	1 998	2 043	1 992	2 018	2 086	2 085	2 060	2 123	1 951	2 000	1 974	2 064	2 059
II.SISTEMA NO BANCARIO	37 643	38 608	38 500	39 126	37 744	38 821	39 108	38 836	38 871	39 135	38 655	38 963	39 761
Caja Municipal Arequipa	7 293	8 707	8 430	8 450	8 125	8 079	8 315	8 219	8 373	8 455	8 287	8 525	8 947
Caja Municipal Cusco	27 954	27 347	27 465	28 095	27 004	28 139	28 191	28 013	27 768	27 872	27 532	27 489	27 791
CRAC Quillabamba	2 396	2 554	2 605	2 581	2 615	2 603	2 602	2 604	2 730	2 809	2 836	2 949	3 022
TOTAL	41 467	42 580	42 372	42 983	41 680	42 899	42 079	41 760	41 498	41 948	41 740	42 006	42 769
TOTAL M/N	29 226	29 285	29 328	29 849	29 254	29 491	29 338	29 094	28 717	28 782	28 332	28 192	28 122
TOTAL M/E	12 241	13 295	13 044	13 135	12 426	13 408	12 741	12 666	12 781	13 166	13 408	13 814	14 647

Fuente: Entidades Financieras

CUADRO 19

REGIÓN APURÍMAC: COLOCACIONES DEL SISTEMA FINANCIERO POR SECTORES ECONÓMICOS

(Saldo en Miles de Nuevos Soles)

SECTOR	2003	2004											
	Dic.	Ene	Feb.	Mar.	Abr.	May.	Jun.	Jul	Ago	Set	Oct	Nov	Dic.
AGRICULTURA	494	257	753	746	733	760	506	499	419	457	476	2 508	426
GANADERÍA	42	0	43	45	42	43	49	52	31	39	42	36	32
PESQUERÍA	7	0	10	10	9	12	10	10	10	9	10	9	9
MINERÍA	0	0	0	0	0	0	0	2	2	2	2	2	1
INDUSTRIA	14	506	525	510	506	509	526	942	950	947	1 094	931	999
TRANSPORTES	0	2 462	2 465	2 272	2 276	2 267	2 355	2 692	2 700	2 715	2 618	2 566	2 623
COMERCIO	738	14 061	14 872	15 612	16 036	15 714	16 675	18 948	18 858	19 018	19 348	19 753	19 865
CONSTRUCCIÓN	0	0	0	0	0	0	0	942	1 053	1 161	58	387	868
SECTOR PÚBLICO	483	0	587	585	567	648	482	454	466	431	604	553	427
DIVERSOS	39 690	25 295	23 118	23 204	21 510	22 947	21 476	17 219	17 009	17 168	17 487	15 260	17 519
T O T A L	41 467	42 580	42 372	42 983	41 680	42 899	42 079	41 760	41 498	41 948	41 740	42 006	42 769

Fuente: Entidades Financieras

CUADRO 20

REGIÓN APURIMAC: COEFICIENTE DE CARTERA PESADA DEL SISTEMA FINANCIERO 1/

ENTIDADES FINANCIERAS	2 003	2004											
	Dic	Ene	Feb	Mar	Abr	May	Jun	Jul	Ago	Sep	Oct	Nov	Dic
I. SISTEMA BANCARIO	71,35	33,07	33,76	33,76	33,29	32,14	7,82	8,05	8,86	8,21	7,34	23,76	23,74
Agrario	0,00	0,00	0,00	0,00	0,00	0,00	0,00	0,00	0,00	0,00	0,00	0,00	#iDIV/0!
Crédito	71,35	68,10	69,52	70,79	70,82	65,77	25,50	29,41	34,45	28,39	20,37	23,41	20,46
Nación	0,00	0,00	0,00	0,00	0,00	0,00	0,00	0,00	0,00	0,00	0,00	0,00	#iDIV/0!
Trabajo	0,00	0,00	0,00	0,00	0,00	0,00	0,00	0,00	0,00	0,00	0,00	23,93	25,25
II. SISTEMA NO BANCARIO	3,70	4,82	5,40	6,75	7,98	7,27	7,25	8,18	7,57	6,95	7,48	7,63	7,16
Caja Municipal Arequipa	3,54	3,61	5,26	6,29	7,27	4,26	4,52	4,43	4,81	5,15	5,13	5,60	4,59
Caja Municipal Cusco	3,00	4,52	4,72	6,21	7,51	7,34	7,22	8,55	7,59	6,93	7,65	7,80	7,47
CRAC Quillabamba	12,36	12,21	13,03	14,16	14,97	15,86	16,23	16,10	15,89	12,65	12,73	11,97	11,90
T O T A L	6,50	7,46	7,99	9,18	10,37	9,64	7,29	8,17	7,65	7,04	7,47	8,80	8,33

1/ (Colocaciones vencidas + cobranza judicial)/(total de Colocaciones)

CUADRO 21

REGIÓN APURÍMAC: RELACIÓN COLOCACIONES/DEPÓSITOS DEL SISTEMA FINANCIERO

(En Miles de Nuevos Soles)

ENTIDADES FINANCIERAS	2003	2004											
	Dic	Ene	Feb	Mar	Abr	May	Jun	Jul	Ago	Sep	Oct	Nov	Dic
I. SISTEMA BANCARIO	0,11	0,13	0,13	0,14	0,13	0,14	0,10	0,10	0,08	0,09	0,09	0,09	0,09
Agrario	0,00	0,00	0,00	0,00	0,00	0,00	0,00	0,00	0,00	0,00	0,00	0,00	0,00
Crédito	0,06	0,07	0,07	0,07	0,07	0,08	0,04	0,03	0,02	0,03	0,04	0,03	0,03
Nación	0,00	0,00	0,00	0,00	0,00	0,00	0,00	0,00	0,00	0,00	0,00	0,00	0,00
Trabajo	0,91	0,87	0,94	0,91	0,90	0,84	0,79	0,68	0,71	0,76	0,83	0,83	0,79
II. SISTEMA NO BANCARIO	1,48	1,52	1,52	1,59	1,58	1,63	1,66	1,58	1,57	1,53	1,52	1,55	1,52
Caja Municipal Arequipa	4,23	5,22	3,69	4,46	3,99	3,88	4,07	3,41	3,11	2,90	2,71	2,74	2,67
Caja Municipal Cusco	1,59	1,56	1,61	1,69	1,70	1,78	1,78	1,68	1,68	1,64	1,67	1,71	1,66
CRAC Quillabamba	0,39	0,42	0,43	0,42	0,44	0,45	0,45	0,47	0,49	0,50	0,49	0,50	0,50
TOTAL	0,70	0,76	0,76	0,82	0,78	0,81	0,81	0,78	0,71	0,72	0,72	0,70	0,71

Fuente: Entidades Financieras

CUADRO 22

TASAS DE INTERES ACTIVAS Y PASIVAS DEL SISTEMA BANCARIO 1/

Mes	MONEDA NACIONAL							MONEDA EXTRANJERA						
	ACTIVAS			PASIVAS				ACTIVAS			PASIVAS			
	Sobregiros	Prestamo a 360 días	TAMN	Ahorros	Plazo de 180 a 359 días	TIPMN	Legal	Sobregiros	Prestamo a 360 días	TAMEX	Ahorros	Plazo 180 a 359 días	TIPMEX	Legal
2002														
Dic	69,1	14,8	20,7	1,7	5,1	3,6	3,6	22,6	8,1	10,2	0,7	2,2	1,3	1,3
2003														
Ene	67,3	14,9	20,3	1,7	5,1	3,5	3,5	23,0	8,3	10,1	0,7	2,2	1,3	1,3
Feb	61,5	14,9	20,0	1,7	5,1	3,5	3,5	20,2	8,9	10,6	0,7	2,2	1,2	1,2
Mar	60,4	14,3	20,3	1,7	5,0	3,4	3,4	20,3	8,8	10,4	0,7	2,2	1,2	1,2
Abr	60,4	13,9	20,0	1,6	5,0	3,3	3,3	20,3	9,0	10,5	0,7	2,2	1,2	1,2
May	61,5	13,6	19,8	1,6	4,9	3,3	3,3	24,4	8,6	10,1	0,7	2,1	1,2	1,2
Jun	72,2	14,0	20,7	1,5	4,8	3,3	3,3	23,6	7,9	9,6	0,7	2,0	1,2	1,2
Jul	50,6	14,3	21,1	1,4	4,7	3,1	3,1	21,5	7,4	9,3	0,6	1,9	1,1	1,1
Ago	55,6	14,4	21,6	1,4	4,5	3,0	3,0	21,3	6,9	9,0	0,6	1,9	1,1	1,1
Sep	66,8	14,3	22,0	1,3	4,4	2,9	2,9	23,5	6,9	8,9	0,6	1,8	1,0	1,0
Oct	66,1	13,9	21,9	1,3	4,4	2,8	2,8	23,4	7,0	9,0	0,6	1,8	1,0	1,0
Nov	66,3	14,0	22,3	1,3	4,3	2,7	2,7	23,6	7,0	9,0	0,6	1,7	1,0	1,0
Dic	66,9	14,0	22,3	1,3	4,2	2,5	2,5	23,7	7,2	9,3	0,6	1,6	1,0	1,0
2004														
Ene	70,5	14,5	23,7	1,3	4,2	2,5	2,5	26,8	7,3	9,4	0,6	1,6	1,0	1,0
Feb	70,5	14,9	24,1	1,4	4,1	2,4	2,4	26,7	7,1	9,2	0,6	1,6	1,0	1,0
Mar	61,3	14,8	24,5	1,4	3,9	2,4	2,4	21,5	7,3	9,3	0,6	1,5	1,0	1,0
Abr	48,1	14,2	24,2	1,3	3,8	2,3	2,3	20,9	7,1	9,1	0,6	1,5	1,0	1,0
May	47,2	14,5	24,4	1,3	3,8	2,4	2,4	19,1	6,9	8,9	0,6	1,5	1,0	1,0
Jun	45,2	14,7	25,1	1,3	3,8	2,4	2,4	20,1	6,7	8,6	0,6	1,7	1,0	1,0
Jul	35,3	14,5	25,0	1,2	3,8	2,3	2,3	20,8	6,7	8,6	0,6	1,7	1,0	1,0
Ago	43,7	14,4	25,1	1,2	3,9	2,4	2,4	18,9	6,9	8,8	0,6	1,7	1,1	1,1
Sep	47,3	14,3	25,1	1,2	3,9	2,4	2,4	22,9	7,4	9,1	0,6	1,7	1,1	1,1
Oct	39,2	14,2	25,0	1,2	4,0	2,5	2,5	24,5	7,6	9,2	0,6	1,8	1,1	1,1
Nov	37,4	14,2	24,6	1,2	4,2	2,5	2,5	22,6	7,6	9,3	0,6	1,8	1,2	1,2
Dic	57,9	14,7	25,4	1,3	4,4	2,5	2,5	21,2	7,7	9,2	0,6	1,8	1,2	1,2

Fuente: Superintendencia de Banca y Seguros

1/ Tasas expresadas en terminos efectivos anuales.

TAMN: Es la tasa activa de mercado promedio ponderado en moneda nacional.

TIPMN: Es la tasa pasiva de mercado promedio ponderada en moneda nacional.

TAMEX: Es la tasa activa de mercado promedio ponderada en moneda extranjera.

TIPMEX: Es la tasa pasiva de mercado promedio ponderada en moneda extrabjera.

CUADRO 23

DEPARTAMENTO DE APURÍMAC: INGRESOS CORRIENTES DEL GOBIERNO CENTRAL EN TÉRMINOS NOMINALES

(Nuevos Soles)

	2 003	TOTAL	2 004												Total 2 004	% del Acumulado 2004	VARIACIÓN % REAL	
	DIC	2 003	ENE	FEB	MAR	ABR	MAY	JUN	JUL	AGO	SEP	OCT	NOV	DIC			Dic 04/03	Ene-Dic 04/03
TOTAL ING. CORRIENTES (I+II)	2068 195	22586 604	2357 356	1783 817	2129 952	1734 903	1866 563	2005 893	1765 993	2129 394	2208 633	2220 325	2023 847	2100 429	24 327 105	100,0	-1,9	3,9
I. INGRESOS TRIBUTARIOS	688 992	7117 800	742 567	557 425	723 046	566 267	626 968	633 672	569 923	650 115	636 684	620 231	654 104	659 317	7 640 317	31,4	-7,5	3,6
1. Impto a los ingresos	329 325	3590 064	349 863	307 961	369 361	342 862	336 291	362 113	342 613	331 475	318 939	336 989	341 016	373 868	4 113 351	-	9,7	10,5
2. Impto General a las Ventas (IGV)	225 682	2112 045	262 222	144 441	243 519	119 624	185 794	153 740	116 634	201 421	208 664	170 515	210 509	169 225	2 186 309	-	-27,5	-0,1
3. Impto Selectivo al Consumo (ISC)	2 113	17 119	2 265	1 899	1 441	1 539	1 343	1 689	1 704	1 632	2 123	2 193	2 260	2 100	22 188	-	-4,0	25,0
4. Otros Ingresos Tributarios 1/	131 872	1398 572	128 217	103 124	108 725	102 242	103 539	116 130	108 971	115 586	106 958	110 533	100 319	114 123	1 318 469	-	-16,4	-9,0
II. INGRESOS NO TRIBUTARIOS	1379 203	15468 803	1614 789	1226 392	1406 907	1168 636	1239 595	1372 221	1196 070	1479 279	1571 949	1600 094	1369 743	1441 112	16 686 788	68,6	1,0	4,0
1. FONAVI	0	302	0	0	151	225	152	193	0	0	0	0	0	0	721	-	-	131,6
2. ONP	360 527	3843 408	522 117	283 150	376 546	294 950	336 524	343 613	310 355	450 121	377 787	425 422	376 511	398 630	4 495 726	-	6,9	12,9
3. ESSALUD	924 532	9936 862	1062 141	847 091	938 753	835 039	854 208	965 962	831 522	976 319	1133 853	1127 724	942 385	996 437	11 511 434	-	4,2	11,7
4. Otros	94 144	1688 232	30 531	96 151	91 457	38 422	48 711	62 453	54 193	52 839	60 309	46 948	50 847	46 045	678 907	-	-52,7	-61,2

FUENTE: SUNAT - SUNAD

1/ Incluye I.E.S.

CUADRO 24

REGIÓN APURIMAC: EJECUCION PRESUPUESTAL DE INGRESOS Y GASTOS

CATEGORIA GENERICA	Presup.to. Autdo. 2003	2 003		Presup.to. Autdo. 2004	2 004												TOTAL 2 004	Variación porcentual	
		DIC	Total 2 003		ENE	FEB	MAR	ABR	MAY	JUN	JUL	AGO	SEP	OCT	NOV	DIC		Dic.04/03	Ene-Dic. 04/03
INGRESOS CORRIENTES	10 402 539	618 606,07	5 469 533	8 434 069	305 556	245 478	367 312	311 583	522 736	311 541	363 735	734 122	283 066	404 890	322 032	213 078	4 385 128	-65,6	-14,0
IMPUESTOS	0	0	0	0	0	0	0	0	0	0	0	0	0	0	0	0	0	#iDIV/0!	#iDIV/0!
TASAS	1 135 085	67 616	742 490	1 241 476	77 226	59 513	71 607	65 336	105 169	36 289	29 155	48 421	38 452	28 339	19 822	25 619	604 949	-62,1	-14,2
CONTRIBUCIONES	45 700	0	0	45 900	0	0	0	0	0	0	0	45 914	0	0	0	0	0	#iDIV/0!	#iDIV/0!
VENTA DE BIENES	3 850 570	162 716	2 566 547	3 683 324	103 016	81 497	179 341	164 422	257 222	135 689	188 215	172 510	136 930	96 487	186 779	114 593	1 816 701	-29,6	-29,2
PRESTACION DE SERVICIOS	4 372 999	314 422	1 639 977	2 357 267	101 582	66 229	96 342	64 560	133 564	77 226	77 762	84 362	85 025	169 996	101 540	63 951	1 122 139	-79,7	-20,2
RENTAS DE LA PROPIEDAD	706 193	72 097	503 778	824 187	23 543	37 614	19 079	16 543	25 710	61 240	67 486	381 340	21 391	110 068	13 891	8 915	786 821	-87,6	80,2
MULTAS SANCIONES Y OTROS	99 300	0	588	0	0	0	0	0	0	0	0	0	0	0	0	0	0	#iDIV/0!	-100,0
OTROS INGRESOS CORRIENTES	192 692	1 756	16 153	281 915	189	625	942	723	1 071	1 097	1 116	1 574	1 267	0	0	0	8 604	-100,0	-40,2
INGRESOS DE CAPITAL	54 000	0	0	0	0	0	0	0	0	0	0	0	0	0	0	0	0	#iDIV/0!	#iDIV/0!
VENTA DE ACTIVOS	54 000	0	0	0	0	0	0	0	0	0	0	0	0	0	0	0	0	#iDIV/0!	#iDIV/0!
AMORTIZACION POR PRESTAMOS	0	0	0	0	0	0	0	0	0	0	0	0	0	0	0	0	0	#iDIV/0!	#iDIV/0!
OTROS INGRESOS DE CAPITAL	0	0	0	0	0	0	0	0	0	0	0	0	0	0	0	0	0	#iDIV/0!	#iDIV/0!
TRANSFERENCIAS	6 579 417	360 015	4 562 048	23 628 754	267 139	1 162 327	2 709 983	1 569 288	1 215 945	1 143 692	1 052 809	529 496	352 264	575 968	182 833	7 039 553	17 801 297	1 855,3	156,1
TRANSFERENCIAS	6 579 417	360 015	4 562 048	23 628 754	267 139	1 162 327	2 709 983	1 569 288	1 215 945	1 143 692	1 052 809	529 496	352 264	575 968	182 833	7 039 553	17 801 297	1 855,3	156,1
FINANCIAMIENTO	2 146 561	0	2 138 684	2 449 547	0	57 200	881 949	0	0	0	0	0	0	0	0	0	939 149	#iDIV/0!	-56,1
OPERACIONES DE CREDITO	0	0	0	0	0	0	0	0	0	0	0	0	0	0	0	0	0	#iDIV/0!	#iDIV/0!
SALDOS DE BALANCE	2 146 561	0	2 138 684	2 449 547	0	57 200	881 949	0	0	0	0	0	0	0	0	0	939 149	#iDIV/0!	-56,1
TOTAL	19 182 517	978 621	12 170 265	34 512 370	572 695	1 465 005	3 959 244	1 880 871	1 738 681	1 455 233	1 416 544	1 263 618	635 330	980 858	504 865	7 252 631	23 125 574	641,1	41,8
GASTO CORRIENTE	179 927 122	17 475 288	172 766 411	190 609 341	13 226 706	14 055 770	13 683 120	17 461 348	14 975 971	19 162 212	17 625 630	15 958 116	15 649 323	15 597 767	15 540 051	18 430 153	191 366 167	5,5	11,4
PERSONAL Y OBLIGACIONES SOCIALES	130 331 309	13 257 710	130 027 426	139 463 174	10 625 228	10 721 389	10 190 488	13 366 550	11 449 352	14 635 657	13 685 112	12 485 779	12 210 739	11 898 787	12 236 941	14 048 779	147 554 800	-6,0	4,3
OBLIGACIONES PREVISIONALES	22 212 232	2 182 240	22 203 010	22 705 644	1 721 227	1 730 723	1 727 669	2 401 440	1 741 107	2 222 883	2 292 383	1 813 093	1 781 875	1 785 640	1 789 060	2 134 028	23 141 129	-2,2	14,9
BIENES Y SERVICIOS	26 838 813	1 920 116	19 991 950	27 761 979	835 900	1 559 868	1 717 289	1 625 379	1 745 196	2 256 380	1 642 325	1 599 763	1 615 285	1 876 778	1 463 982	2 155 547	20 093 691	12,3	-0,7
OTROS GASTOS CORRIENTES	544 768	115 222	544 026	678 544	44 351	43 790	47 674	67 979	40 317	47 292	5 810	59 480	41 424	36 562	50 068	91 800	576 547	-20,3	13,0
GASTO DE CAPITAL	47 374 658	1 012 732	13 601 640	13 596 157	235 340	293 799	236 070	298 205	933 174	2 266 498	2 214 943	469 562	4 062 150	2 604 030	2 157 678	5 531 066	21 302 514	446,2	25,3
INVERSIONES	44 983 671	929 887	12 705 027	12 311 286	214 998	265 061	215 000	281 112	912 616	2 171 155	2 164 716	438 701	4 024 910	2 560 699	2 132 693	5 461 307	20 842 967	487,3	30,6
Administración y planeamiento	295 006	45 866	294 888	395 138	0	0	0	0	10 000	43 000	65 000	68 744	64 500	34 500	203 344	553 588	343,3	40,6	
Agraria	5 202 097	76 882	2 318 563	1 696 197	0	160 000	0	17 019	74 397	175 538	601 196	117 383	1 625 022	148 007	139 971	636 067	3 694 600	727,3	36,4
Asistencia y previsión social	1 337 678	105 000	1 279 233	480 698	0	0	0	0	74 000	0	0	0	0	0	0	0	74 000	-100,0	-93,7
Educación y cultura.	2 837 296	77 210	2 743 791	3 950 700	70 000	19 109	70 000	58 636	391 131	1 483 409	829 511	90 758	223 000	303 000	1 023 340	217 838	4 779 731	182,1	71,1
Energía y recursos minerales	4 590 000	0	145 000	0	0	0	0	0	0	0	0	0	0	75 000	107 021	0	182 021	#iDIV/0!	#iDIV/0!
Industria comercio y servicios.	320 643	30 653	209 158	1 000 575	0	0	0	0	18 332	0	65 587	26 992	50 495	148 260	102 953	103 527	516 147	237,7	131,2
Pesca	193 533	463	91 000	535 626	0	0	0	0	36 299	0	110 000	73 840	117 459	80 000	0	0	417 598	-100,0	361,2
Salud y saneamiento	14 610 713	389 611	1 659 610	1 560 763	0	0	0	72 495	117 495	347 495	79 374	0	160 000	44 864	0	0	821 723	-100,0	-35,3
Trabajo	0	0	0	0	0	0	0	0	0	0	0	0	0	0	0	0	0	#iDIV/0!	#iDIV/0!
Transporte	15 487 835	204 202	3 999 915	1 921 859	144 998	85 952	145 000	132 962	190 962	121 713	374 048	26 483	1 739 434	1 652 068	679 909	4 255 531	9 549 059	1 984,0	39,5
Vivienda y Desarrollo Urbano	108 870	0	108 870	624 730	0	0	0	0	0	0	40 000	34 500	45 000	45 000	45 000	45 000	254 500	#iDIV/0!	92,4
OTROS GASTOS DE CAPITAL	2 390 987	82 845	896 613	1 284 871	20 343	28 738	21 069,50	17 093,00	20 558,00	95 343,03	50 226,50	30 861,18	37 240,00	43 331,00	24 985,25	69 758,70	459 547	-15,8	-52,1
Administración y planeamiento	196 741	35 065	146 740	29 000	1 150	0	0	0	0	0	0	2 811	0	0	2 294	0	6 255	-100,0	-94,4
Agraria	55 669	0	37 800	0	0	0	0	7 000	600	0	0	0	0	0	0	0	7 600	#iDIV/0!	-48,8
Asistencia y previsión social	0	0	0	0	0	0	0	0	0	0	0	0	0	0	0	0	0	#iDIV/0!	#iDIV/0!
Educación y cultura.	324 460	0	272 561	273 882	8 853	4 833	7 980	7 073	4 833	21 133	25 832	0	5 600	18 650	2 250	3 803	110 839	#iDIV/0!	-60,7
Energía y recursos minerales	0	0	6 000	0	0	0	0	0	0	0	0	0	0	0	0	0	0	#iDIV/0!	#iDIV/0!
Industria comercio y servicios.	18 000	0	0	0	0	0	0	0	0	0	0	0	0	0	0	0	0	#iDIV/0!	#iDIV/0!
Pesca	300 000	0	90 000	0	0	0	0	0	0	0	0	0	0	0	0	0	0	#iDIV/0!	#iDIV/0!
Salud y saneamiento	1 363 422	47 780	420 576	725 775	10 340	23 905	12 330	0	8 125	66 210	24 395	24 250	29 558	24 681	20 441	57 956	302 190	21,3	-34,5
Trabajo	72 695	0	6 493	14 614	0	0	0	0	7 000	7 000	0	0	0	0	0	0	19 000	#iDIV/0!	115,6
Transporte	60 000	0	35 398	107 800	0	0	760	3 020	0	1 000	0	3 800	2 083	0	0	3 000	13 663	#iDIV/0!	-69,9
Vivienda y Desarrollo Urbano	0	0	0	0	0	0	0	0	0	0	0	0	0	0	0	0	0	#iDIV/0!	#iDIV/0!
TOTAL	227 301 780	18 488 020	186 368 051	204 205 498	13 462 046	14 349 569	13 919 189	17 759 553	15 909 145	21 428 710	19 840 572	16 427 678	19 711 473	18 201 797	17 697 729	23 961 219	212 668 680	29,6	12,4