

SÍNTESIS ECONÓMICA REGIÓN APURÍMAC

NOVIEMBRE 2004

INTRODUCCIÓN

La **inflación** de noviembre en la ciudad de Abancay fue 0,49 por ciento, con lo que se acumuló una variación del IPC de 1,80 por ciento en estos 11 meses.

En noviembre, la **cotización promedio del dólar** fue S/. 3,311 por dólar, lo que significó una apreciación nominal de 0,3 por ciento respecto octubre, con una desaceleración del ritmo apreciatorio. Con ello se acumuló en lo que va del año una apreciación de 4,6 por ciento y 4,8 por ciento respecto a noviembre del 2003.

Este mes, el valor bruto de la producción del subsector agrícola aumentó 2,7 por ciento y el del pecuario 15,8 por ciento, con ello el **VBP agropecuario** creció 11,8 por ciento respecto a noviembre del 2003. Sin embargo, durante los 11 meses transcurridos el VBP agropecuario registró una caída de 19,3 por ciento.

La **extracción de peces** durante este mes ascendió a 3 910 kg, inferior en 37 por ciento en comparación con igual mes del 2003. En el período enero-noviembre el volumen de extracción fue de 73 635 kg, inferior en 50 por ciento respecto a similar lapso del 2003.

La **generación eléctrica**, por su parte, fue de 2 661 mwh, mayor en 6,1 por ciento a la registrada en noviembre del 2003, debido al aumento en la generación de energía de tipo hidráulico (6,3 por ciento). En el período enero-noviembre la generación de energía eléctrica aumentó 6 por ciento, debido a la mayor generación de tipo hidráulico (6,0 por ciento), aunque contrarrestada por un descenso de la de tipo térmico que disminuyó 12 por ciento.

En cuanto al **turismo**, la región Apurímac recibió 5 355 visitantes que pernoctaron 12 681 noches. Tales magnitudes representaron disminución de 44 y 50 por ciento, respectivamente, en comparación con igual mes del año anterior, debido al menor flujo de turistas nacionales y extranjeros. En lo que va del año, la comparación con el mismo período del 2003 permite apreciar que los arribos turísticos fueron inferiores en

11 por ciento y tuvieron su correlato con el menor número de pernoctaciones (-12 por ciento).

Este mes, los **ingresos corrientes del Gobierno Central** ascendieron a S/. 2,02 millones, monto que, con relación a noviembre del 2003, presentó un incremento real de 10,9 por ciento. Este incremento se sustentó en los mayores ingresos tributarios (14,6 por ciento), debido la mayor recaudación por Impuesto General a las Ventas (22,4 por ciento), Impuesto a los Ingresos (22,8 por ciento) e Impuesto Selectivo al Consumo (47 por ciento); así como en los mayores ingresos no tributarios (9,3 por ciento), debido a la ONP (4,7 por ciento), EsSalud (10,7 por ciento) y otras instituciones públicas (18,4 por ciento).

El saldo de los **depósitos del sistema financiero** ascendió a S/. 59,88 millones, 2,7 por ciento mayor respecto al mes pasado (en términos reales). Ello se debió al incremento de las captaciones del sistema bancario (5,8 por ciento), cuyas empresas representativas (Banco de Crédito y Banco del Trabajo) tuvieron crecimiento importante (5,9 y 3,6 por ciento, respectivamente), pero atenuado por los menores depósitos en el sistema no bancario (-1,4 por ciento), debido a que la Caja Municipal Cusco (la empresa más representativa de este subsector) registró una caída de 3,1 por ciento.

En noviembre, el sistema financiero tuvo **colocaciones** por S/. 42,01 millones, monto mayor en 0,3 por ciento en comparación con el mes anterior (en términos reales). Ello se explicó por el aumento de los préstamos del sistema no bancario (0,5 por ciento). Sin embargo, en comparación con noviembre del 2003, las colocaciones se contrajeron 3,0 por ciento, debido a los menores préstamos del sistema bancario (-31 por ciento).

Finalmente, en este mes el **coeficiente de cartera pesada** fue de 8,8 por ciento, ligeramente mayor al registrado en igual mes del año anterior.

I. INFLACIÓN Y TIPO DE CAMBIO

La variación del IPC para noviembre del 2004 en la ciudad de Abancay fue de 0,49 por ciento, con lo que se acumuló una variación de 1,80 por ciento en lo que va del año.

El incremento del IPC se debió al aumento de los precios de energía eléctrica y combustible para el hogar (3,6 por ciento), gasto por utilización de vehículos (3,0 por ciento), alimentos y bebidas del hogar (0,3 por ciento), entre otros. Sin embargo, también hubo grupos que registraron caída en sus precios, caso de libros, periódicos y revistas (-4,4 por ciento).

La variación acumulada en el período enero-noviembre (1,80 por ciento) se explicó por el incremento en los precios de todos los grupos de consumo: alquiler de vivienda, combustible y electricidad (6,3 por ciento), esparcimiento, diversión, servicios culturales y de enseñanza (1,77 por ciento), transportes y comunicaciones (1,36 por ciento), muebles, enseres y mantenimiento de la vivienda (1,21 por ciento), alimentos y bebidas (1,01 por ciento), vestido y calzado (0,71 por ciento) y cuidados y conservación de la salud (0,03 por ciento).

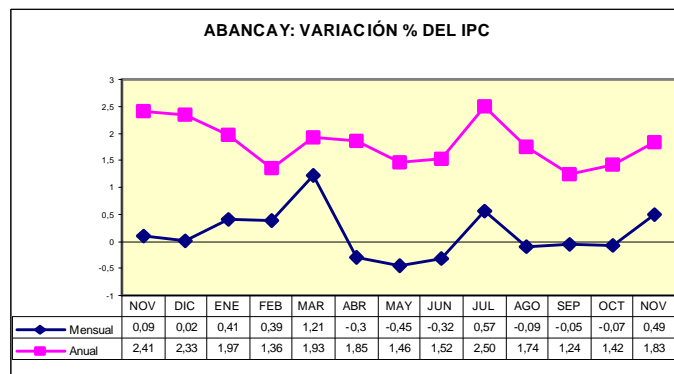

CIUDAD DE ABANCAY: VARIACIÓN DEL ÍNDICE DE PRECIOS AL CONSUMIDOR

BASE AÑO 1994 = 100

GRANDES GRUPOS DE CONSUMO	Variación mensual			Variación acumulada	
	Nov. 2003	Oct. 2004	Nov. 2004	Ene-nov 2003	Ene-nov 2004
ÍNDICE GENERAL	0,09	-0,07	0,49	2,31	1,80
1.Alimentos y bebidas	0,19	-0,34	0,27	3,01	1,01
2.Vestido y calzado	0,00	0,00	0,00	2,48	0,71
3.Alquiler de vivienda, combustibles y electricidad	-0,03	0,76	2,23	0,79	6,30
4.Muebles, enseres y mantenimiento de vivienda	0,00	-0,01	0,00	0,72	1,21
5.Cuidado y conservación de la salud	-0,27	0,00	0,00	0,84	0,03
6.Transportes y comunicaciones	-0,20	0,22	0,65	2,26	1,36
7.Esparcimiento, diversión, servicios culturales y enseñanza	0,00	0,00	-0,19	1,19	1,77
8.Otros bienes y servicios	-0,10	-0,07	0,00	2,17	0,72

FUENTE: Instituto Nacional de Estadística e Informática - Of. Abancay.

En **noviembre**, la cotización promedio del dólar fue de S/. 3,311 por dólar, lo que significó una apreciación nominal de 0,3 por ciento respecto a octubre, con una desaceleración del ritmo apreciatoria. Con ello, se

acumuló en lo que va del año una apreciación de 4,6 por ciento y 4,8 por ciento respecto a noviembre del 2003.

Expectativas macroeconómicas

Entre el 22 y el 30 de noviembre, el BCR llevó a cabo la Encuesta Mensual de Expectativas Macroeconómicas entre 28 empresas financieras, 345

empresas no financieras y 18 analistas económicos. Los resultados de la encuesta son los siguientes:

ENCUESTA DE EXPECTATIVAS MACROECONÓMICAS

	Instituciones sistema financiero	Empresas no financieras	Analistas económicos
Inflación %			
Anual:			
2004	3,5	3,5	3,6
2005	2,5	3,0	2,5
Crecimiento del PBI (%)			
Anual:			
2004	4,5	4,2	4,5
2005	4,3	4,4	4,1
Tipo de cambio (S/.por US\$)			
Diciembre			
2004	3,31	3,35	3,32
2005	3,37	3,45	3,39

II. PRODUCCIÓN

1. Sector agropecuario

1.1 Producción agropecuaria

En noviembre, el VBP pecuario aumentó 15,8 por ciento y el agrícola 2,7 por ciento, lo que dio lugar al crecimiento del VBP del sector agropecuario de Apurímac en 11,8 por ciento. Dentro del subsector agrícola se registró un incremento de 25 por ciento en la producción de papa, contrarrestado por la caída de alfalfa (-3,1 por ciento) y del rubro Otros (-15 por ciento); mientras que en el subsector pecuario se tuvo un crecimiento de la producción de carne (21 por ciento), sustentado en el incremento de la carne de vacuno (48 por ciento).

En cuanto a la variación en el período enero-noviembre (-19,3 por ciento), se registró la caída de los subsectores agrícola (-25 por ciento) y pecuario (-2,1 por ciento). La primera se debió a la baja producción de papa (-31 por ciento), frijoles (-30 por ciento) y cebada (-26 por ciento); mientras que la segunda se debió a la caída en la producción de carne en general (-3,7 por ciento) y lana de oveja (-11 por ciento), aunque atenuada por la mayor producción de leche (15 por ciento) y carne de vacuno (10 por ciento).

Región Apurímac: Valor bruto de producción agropecuaria (Miles de S/. de 1994)

	Importancia en VBP 2003	2003		2004		Enero-noviembre		Variación % 2004/2003	
		Nov	Oct	Nov	2003	2004	Noviembre	Ene-nov	
1. Agropecuario	100	4 577	4 939	5 118	175 467	141 633	11,8	-19,3	
1.1 Agrícola	75	1 399	1 256	1 438	134 064	101 095	2,7	-24,6	
1.2 Pecuario	25	3 178	3 683	3 680	41 403	40 538	15,8	-2,1	

El VBP corresponde a precios de 1994

Región Apurímac: Avance de la producción agropecuaria

	Importancia en VBP 2003	Producción (t)			Enero-noviembre		Variación % 2004/2003	
		Nov 2003	Oct 2004	Nov 2004	2003	2004	Noviembre	Ene-nov
1. Agropecuario	100	5 854	5 084	5 975	320 629	243 353	2,1	-24,1
1.1 Agrícola	55	1 328	1 119	1 658	185 194	127 376	24,8	-31,2
Papa	13	0	0	0	25 941	19 952	--	-23,1
Maíz amiláceo	4	0	0	0	5 073	3 555	--	-29,9
Frijol	4	3 943	3 435	3 819	33 681	32 955	-3,1	-2,2
Alfalfa	2	0	0	0	7 124	6 454	--	-9,4
Trigo	1	0	0	0	6 602	4 913	--	-25,6
Cebada	16	583	530	498	57 014	48 148	-14,6	-15,6
Otros	100	1 770	1 686	1 640	19 756	20 642	-7,3	4,5
1.2 Pecuaria	81	801	964	968	10 059	9 681	20,8	-3,7
1.2.1 Carne	31	318	482	472	3 664	4 017	48,3	9,6
Vacunos	9	29	77	77	1 163	991	--	-14,7
Ovinos	25	290	278	303	3 108	2 539	4,5	-18,3
Porcinos	14	164	127	116	2 123	2 134	-29,2	0,5
Otros	10	962	713	666	8 898	10 199	-30,8	14,6
1.2.2 Leche	5	0	0	0	619	553	--	-10,7
1.2.3 Lana de oveja	2	7	8	6	181	208	-8,7	15,4
Otros (huevos y fibra de alpaca y llama)								

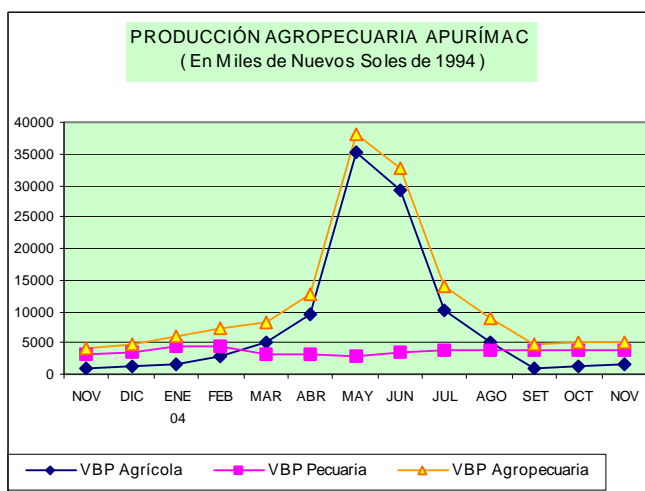

1.2 Siembras por campaña

En noviembre, Apurímac registro 13 433 Has. de siembras, con las mayores cantidades dedicadas al cultivo de papa y maíz amiláceo (3 825 y 3 432 respectivamente), lo que representó una caída de 31 por ciento respecto al mismo mes del 2003, explicado por

la caída en los cultivos de avena forrajera (-84 por ciento), oca (-81 por ciento) y maswa (-81 por ciento). Esta caída fue contrarrestada con el incremento en los cultivos de yuca (189 por ciento), avena grano (130 por ciento) y frijoles (124 por ciento), entre otras.

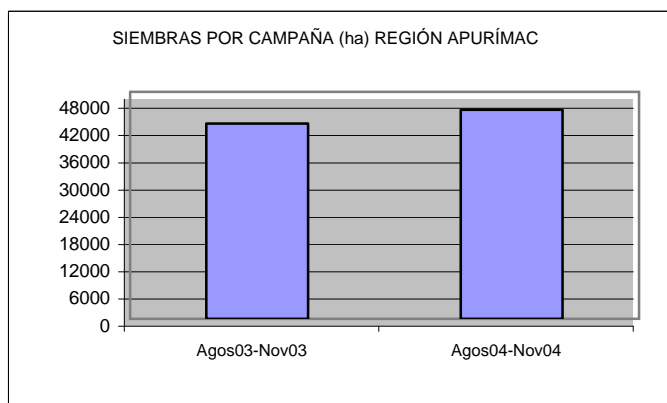

2. Sector pesca

Durante noviembre, la extracción de peces ascendió a 3 910 kg, inferior en 37 por ciento en comparación con igual mes del 2003. En el período enero-noviembre el volumen de extracción fue de 73 635 kg, inferior en 50 por ciento respecto a similar período del 2003.

Asimismo, este mes el volumen de comercialización de productos hidrobiológicos procedentes de la costa fue inferior en 62 por ciento en relación con igual período del 2003, mientras que el acumulado, por el contrario, tuvo un crecimiento de 49 por ciento.

REGIÓN APURÍMAC: INDICADORES DE PESCA

ESPECIE	2003			2004			Enero-noviembre		Variación % 2004/2003	
	Nov	Oct	Nov	2003	2004	Noviembre	Ene-nov	Noviembre	Ene-nov	
TOTAL EXTRACCIÓN	6228	4523	3910	146 409	73 635			-37,2	-49,7	
Pejerrey (Kg.)	5109	3850	3350	117 113	66 441			-34,4	-43,3	
Trucha (Kg.)	820	335	282	24 718	3 920			-65,6	-84,1	
Carpa (Kg.)	275	266	240	2 899	2 861			-12,7	-1,3	
Especies Nativas	24	72	38	1 679	413			58,3	-75,4	
COMERCIALIZACIÓN	20598	8129	7714	61 343	91 409			-62,5	49,0	

Fuente: Dirección Regional de Producción – Andahuaylas

3. Sector energía

La generación eléctrica fue de 2 661 mwh, mayor en 6,1 por ciento a la registrada en noviembre del 2003, debido principalmente al aumento en la generación de energía de tipo hidráulico (6,3 por ciento).

Asimismo, la venta de energía eléctrica registrada fue 2 423 mwh, mayor en 14,4 por ciento respecto a lo comercializado en noviembre 2003. Se destinó en su totalidad al mercado regulado.

En el período enero-noviembre, la generación de energía eléctrica aumentó 5,7 por ciento, debido a la mayor generación de tipo hidráulico (6,0 por ciento), aunque contrarrestada por un descenso de la de tipo térmico, que disminuyó 12,1 por ciento. La comercialización, por su parte, se incrementó 13,8 por ciento (destinada en su totalidad al mercado regulado), con la demanda de media tensión como la de mayor crecimiento (33,1).

REGION APURÍMAC: GENERACIÓN Y VENTA DE ENERGÍA ELÉCTRICA (MWH)							
	2003	2004		Var % 2004/2003 Nov 04/03	Enero-noviembre		Var % 2004/2003 Ene-nov
	Nov	Oct	Nov		2003	2004	
GENERACION DE ENERGÍA							
TOTAL ENERGÍA	2 509	2 221	2 661	6,1	27 165	28 711	5,7
Hidráulica	2 477	2 180	2 633	6,3	26 758	28 353	6,0
Térmica	32	41	28	-11,0	407	358	-12,1
VENTA TOTAL DE ENERGÍA							
MERCADO REGULADO	2 118	2 295	2 423	14,4	22 326	25 399	13,8
Media Tensión	219	235	250	14,2	2 630	3 500	33,1
Baja Tensión	1 899	2 060	2 173	14,4	19 696	21 899	11,2
Alumbrado Público	213	219	219	2,8	2 124	2 303	8,4
No Residencial	343	388	410	19,5	3 383	4 092	21,0
Residencial	1 343	1 453	1 544	15,0	13 898	15 504	11,6
Otros		0	0	--	291	0	--
MERCADO LIBRE							

Fuente: EGEMSA, Electro Sur Este S.A.A.

4. Sector turismo

En noviembre, la región Apurímac recibió 5 355 visitantes que pernoctaron 12 681 noches. Tales magnitudes representan disminuciones de 44 y 50 por ciento, respectivamente, en comparación con igual mes del año anterior, debido al menor flujo de turistas nacionales, que representaron la mayor proporción en la composición de turistas (alrededor de 99 por ciento del total de arribos) y extranjeros.

En lo que va del año, la comparación con el mismo período del año pasado permite apreciar que los arribos turísticos fueron inferiores en 11,1 por ciento y tuvieron su correlato con el menor número de pernoctaciones (-12,4 por ciento). Sin embargo, destaca que el arribo de extranjeros fue mayor en 3,7 por ciento, explicado por la visita masiva de foráneos en los meses agosto-octubre.

REGION APURIMAC: INDICADORES DE TURISMO							
	2003	2004		Var % 2004/2003 Nov	Enero-noviembre		Var % 2004/2003 Ene-nov
	Nov	Oct	Nov		2003	2004	
ARRIBOS	9 506	9 483	5 355	-43,7	103 219	91 787	-11,1
Nacionales	9 360	9 141	5 324	-43,1	101 204	89 697	-11,4
Extranjeros	146	342	31	-78,8	2 015	2 090	3,7
PERNOCTACIONES	12 633	13 288	12 681	-50,4	132 833	116 415	-12,4
Nacionales	12 453	13 066	12 398	-50,0	130 018	113 626	-12,6
Extranjeros	180	222	283	-77,2	2 815	2 789	-0,9

Fuente: Dirección Regional Comercio Exterior y Turismo – Apurímac

III. FINANZAS PÚBLICAS

1. Ingresos Corrientes del Gobierno Central

Este mes, los ingresos corrientes del Gobierno Central ascendieron a S/. 2,02 millones, monto que, con relación a noviembre del 2003, representó un incremento real de 10,9 por ciento. Ello se sustentó en los mayores ingresos tributarios (14,6 por ciento), debido la mayor recaudación por Impuesto Selectivo al Consumo (47 por ciento), Impuesto a los Ingresos (22,8 por ciento) e Impuesto General a las Ventas (22,4 por ciento); así como en los mayores ingresos no tributarios (9,3 por ciento), debido a la ONP (4,7 por ciento), EsSalud (10,7 por ciento) y otras instituciones públicas (18,4 por ciento).

En el período enero-noviembre, los ingresos corrientes registraron un monto de S/. 22,23 millones, importe 4,5 por ciento mayor en comparación con su similar del

2003, explicado por el crecimiento en la recaudación de los ingresos tributarios (4,8 por ciento) y no tributarios (4,3 por ciento). Los mayores ingresos tributarios se debieron al aumento del Impuesto Selectivo al Consumo (29,1 por ciento), Impuesto a los Ingresos (10,6 por ciento) e Impuesto General a las Ventas (3,2 por ciento); mientras que el aumento de los ingresos no tributarios se explicaron por la mayor recaudación del Fonavi (132 por ciento), ONP (13 por ciento) y EsSalud (12 por ciento).

En los últimos 12 meses, las tasa de crecimiento promedio mensual de los ingresos corrientes fue de 2,0 por ciento, con los ingresos tributarios con mayor ritmo de crecimiento (2,4 por ciento).

REGIÓN APURIMAC: INGRESOS CORRIENTES DEL GOBIERNO CENTRAL
(S/.)

	2003	2004		Variación % 2004/2003	
	Nov	Oct	Nov	Noviembre	Ene-nov
T O T A L	1 753 156	2 220 325	2 023 847	10,9	4,5
I. INGRESOS TRIBUTARIOS	548 624	620 231	654 104	14,6	4,8
1. Impto a los ingresos	266 900	336 989	341 016	22,8	10,6
2. Impto General a las Ventas (I.G.V.)	165 291	170 515	210 509	22,4	3,2
3. Impto Selectivo al Consumo (I.S.C.)	1 477	2 193	2 260	47,0	29,1
4. Otros Ingresos Tributarios 1/	114 956	110 533	100 319	-16,2	-8,3
II. INGRESOS NO TRIBUTARIOS	1 204 532	1 600 094	1 369 743	9,3	4,3
1. Fonavi	0	0	0	--	131,6
3. ONP	345 627	425 422	376 511	4,7	13,5
4. ESSALUD	817 644	1 127 724	942 385	10,7	12,4
5. Otros	41 261	46 948	50 847	18,4	-61,7

FUENTE: SUNAT
1/Incluye IES

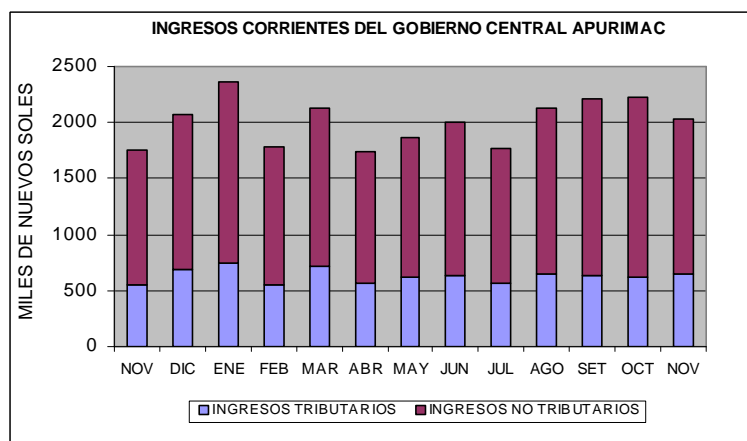

IV. MONEDA Y CRÉDITO

1. Liquidez del sistema financiero

Al finalizar noviembre, el saldo de los depósitos del sistema financiero ascendió a S/. 59,88 millones, 2,7 por ciento mayor respecto al mes pasado (en términos reales). Ello se debió al incremento de las captaciones del sistema bancario (5,8 por ciento), cuyas empresas más importantes, Banco de Crédito y Banco del Trabajo, tuvieron crecimiento destacable (5,9 y 3,6 por ciento, respectivamente); pero atenuado por los menores depósitos en el sistema no bancario (-1,4 por ciento), debido a que la Caja Municipal Cusco (la empresa más representativa de este subsector) registró una caída de 3,1 por ciento.

Con relación a noviembre 2003, la liquidez fue menor en 2,5 por ciento, explicado por la caída considerable de las captaciones del sistema no bancario (-20,3 por

ciento). Cabe resaltar que la composición de los depósitos en el sistema no bancario pasó de 51,3 por ciento en noviembre del 2003 a 42,0 por ciento en noviembre de este año, lo que contrastó con lo sucedido en las otras plazas.

En los últimos 12 meses, los depósitos en moneda nacional se expandieron 17,1 por ciento, mientras que en moneda extranjera se contrajeron 21,6 por ciento. Ello se explicó por la tendencia apreciatoria del nuevo sol frente al dólar americano.

Finalmente, los instrumentos financieros más utilizados fueron los depósitos de ahorro, que representaron el 37,9 por ciento del total de la liquidez.

APURÍMAC: DEPÓSITOS EN EL SISTEMA FINANCIERO

(Saldo en miles de S/.)

ENTIDADES FINANCIERAS	2003	2004		VARIACIÓN % REAL	
	Nov	Oct	Nov	Nov 2004/2003	Nov / oct 2004
I. SISTEMA BANCARIO	28 707	32 771	34 757	16,3	5,8
Crédito	27 032	30 385	32 277	14,7	5,9
Del Trabajo	1 675	2 386	2 480	42,3	3,6
II.SISTEMA NO BANCARIO	30 298	25 394	25 123	-20,3	-1,4
Caja Municipal Arequipa	7 125	3 054	3 112	-58,0	1,6
Caja Municipal Cusco	17 055	16 528	16 065	-9,5	-3,1
CRAC Quillabamba	6 117	5 813	5 946	-6,6	2,0
TOTAL SISTEMA FINANCIERO	59 005	58 166	59 880	-2,5	2,7
TOTAL M/N	29 100	33 303	35 472	17,1	6,2
TOTAL M/E	29 905	24 862	24 407	-21,6	-2,1

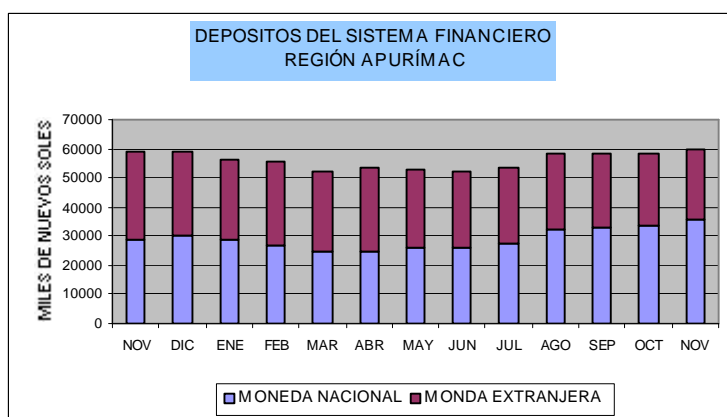

2. Crédito al sector privado

En noviembre, el sistema financiero tuvo colocaciones por S/. 42,01 millones, monto mayor en 0,3 por ciento en comparación con el mes anterior (en términos reales). Ello se explicó por el aumento de los préstamos del sistema no bancario (0,5 por ciento).

Sin embargo, en comparación con noviembre 2003, las colocaciones se contrajeron 3,0 por ciento, debido a los menores préstamos del sistema bancario (-31 por ciento). Banco de Crédito redujo sus colocaciones 57 por ciento. Esta institución continuó con políticas de crédito conservadoras.

Por su parte, el sistema no bancario apenas tuvo un crecimiento de 0,2 por ciento, explicado por los

menores préstamos otorgados por la Caja Municipal Cusco (-1,9 por ciento), a pesar del crecimiento de 24,5 por ciento en el caso de CRAC Quillabamba.

Las colocaciones en moneda nacional tuvieron un decrecimiento de 6,5 por ciento en el último año, mientras que en moneda extranjera se incrementaron 5,1 por ciento. El costo de sumir un compromiso en dólares fue menos oneroso para los agentes económicos en comparación con el nuevo sol.

El sector económico al cual se dirigieron los recursos en mayor medida fue comercio, que absorbió 42 por ciento de las colocaciones en moneda nacional.

APURÍMAC: COLOCACIONES EN EL SISTEMA FINANCIERO

(Saldo en miles de S/.)

ENTIDADES FINANCIERAS	2003	2004		VARIACIÓN % REAL	
	Nov	Oct	Nov	Nov 2004/2003	Nov / oct 2004
I. SISTEMA BANCARIO	4 240	3 085	3 043	-31,0	-1,7
Agrario	0	0	0	--	--
Crédito	2 204	1 111	979	-57,3	-12,2
Nación	0	0	0	--	--
Del Trabajo	2 036	1 974	2 064	-2,6	4,3
II.SISTEMA NO BANCARIO	37 376	38 655	38 963	0,2	0,5
Caja Municipal Arequipa	8 176	8 287	8 525	0,2	2,6
Caja Municipal Cusco	26 924	27 532	27 489	-1,9	-0,4
CRAC Quillabamba	2 275	2 836	2 949	24,5	3,7
TOTAL SISTEMA FINANCIERO	41 616	41 740	42 006	-3,0	0,3
TOTAL M/N	28 983	28 332	28 192	-6,5	-0,8
TOTAL M/E	12 633	13 408	13 814	5,1	2,7

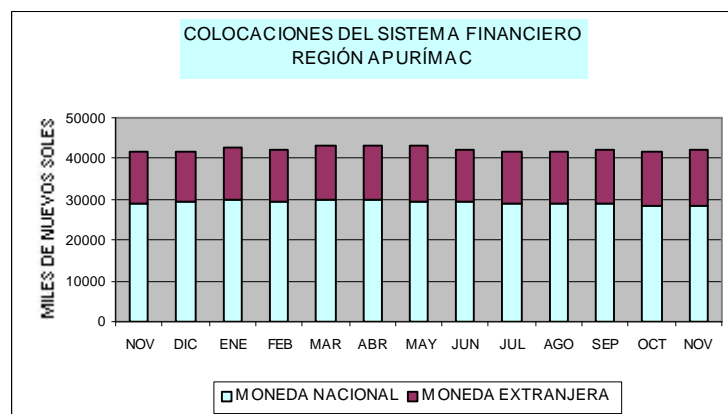

Finalmente, el coeficiente de cartera pesada, que considera a las colocaciones vencidas más aquellas en

cobranza judicial, fue de 8,8 por ciento este mes, ligeramente mayor al registrado en igual mes del 2003

REGIÓN APURIMAC: COEFICIENTES DE CARTERA PESADA DEL SISTEMA FINANCIERO
(En porcentajes)

	Nov 2003	Oct 2004	Nov 2004
I. SISTEMA BANCARIO	64,09	7,34	23,76
Agrario	0,00	-	-
Crédito	64,09	20,37	23,41
Nación	0,00	-	-
Trabajo	0,00	0,00	23,93
II. SISTEMA NO BANCARIO	3,90	7,48	7,63
Caja Municipal Arequipa	3,08	5,13	5,60
Caja Municipal Cusco	3,47	7,65	7,80
CRAC Quillabamba	11,98	12,73	11,97
T O T A L	6,90	7,47	8,80

1/ (Colocaciones vencidas + cobranza judicial)/(total de Colocaciones)

3. Tasas de interés en moneda nacional

Con relación al mes anterior, la tasa de interés activa para sobregiros y para préstamos de plazo mayores a 360 días disminuyeron en 1,8 y 0,6 puntos porcentuales, respectivamente, mientras que a plazo menor a 360 días se mantuvo estable.

De otra parte, las tasas de interés para ahorros y para depósitos a plazo mayores a 360 días no presentaron variación alguna, mientras que aumentaron en 0,2 puntos porcentuales las de plazo entre 180 y 359 días.

TASAS DE INTERÉS ACTIVAS Y PASIVAS EN MONEDA NACIONAL

Periodo	Tasas activas			Tasas pasivas		
	Préstamos y descuentos			Ahorro	Plazo	
	Sobregiro	hasta 360 días	Más de 360 Días		180-359 días	360 a más días
2003						
Nov	66,3	14,0	27,0	1,3	4,3	6,9
Dic	66,9	14,0	26,7	1,3	4,2	6,9
2004						
Ene	70,5	14,5	26,5	1,3	4,2	6,9
Feb	70,5	14,9	26,2	1,4	4,1	7,0
Mar	61,3	14,8	27,6	1,4	3,9	7,0
Abr	48,1	14,2	27,5	1,3	3,8	7,0
May	47,2	14,5	27,5	1,3	3,8	7,1
Jun	45,2	14,7	27,0	1,3	3,8	7,1
Jul	35,3	14,5	26,9	1,2	3,8	7,1
Ago	43,7	14,4	26,8	1,2	3,9	7,1
Sep	47,3	14,3	26,1	1,2	3,9	7,1
Oct	39,2	14,2	25,6	1,2	4,0	7,0
Nov	37,4	14,2	25,0	1,2	4,2	7,0

4. Tasas de interés en moneda extranjera

En noviembre, la tasa de interés para sobregiros disminuyó en 1,9 puntos porcentuales, en tanto que las tasas para préstamos con plazo hasta 360 días se mantuvieron estables, y para plazo mayor de 360 días

aumentaron en 0,1 puntos porcentuales. En cuanto a las tasas pasivas (de ahorro, para depósitos con plazo menores a 360 días y las de plazo mayores a 360 días) no presentaron variación.

TASAS DE INTERÉS ACTIVAS Y PASIVAS EN MONEDA EXTRANJERA						
Periodo	Tasas activas			Tasas pasivas		
	Préstamos y descuentos			Ahorro	Plazo	
	Sobregiro	hasta 360 días	Más de 360 días		180-359 días	360 a más días
2003						
Nov	23,6	7,0	9,8	0,6	1,7	3,3
Dic	23,7	7,2	9,9	0,6	1,6	3,2
2004						
Ene	26,8	7,3	9,8	0,6	1,6	3,2
Feb	26,7	7,1	9,7	0,6	1,6	3,1
Mar	21,5	7,3	10,1	0,6	1,5	3,2
Abr	20,9	7,1	10,2	0,6	1,5	3,1
May	19,1	6,9	10,4	0,6	1,5	3,1
Jun	20,1	6,7	10,5	0,6	1,7	3,1
Jul	20,8	6,7	10,7	0,6	1,7	3,0
Ago	18,9	6,9	10,8	0,6	1,7	2,9
Sep	22,9	7,4	10,8	0,6	1,7	2,9
Oct	24,5	7,6	10,9	0,6	1,8	2,9
Nov	22,6	7,6	11,0	0,6	1,8	2,9

CUADRO 01

APURIMAC: ÍNDICE DE PRECIOS AL CONSUMIDOR

(Año base 1994)

	I.P.C	Inflación			Inflación Mensual por Grandes Grupos de Consumo								
		Mensual	Acumulada	Anualizada	Alimentos y	Vestido y	Alq.Viv.	Muebles y	Cuidados y	Transp. y	Esparc.	Otros	
					Bebidas	Calzado	Comb. Elect	Enseres	Cons. De Salud	Comunic.	Serv.Enseñ.	Bienes y Ss.	
2003													
Ene	162,15	0,77	0,77	-2,75	1,45	0,00	-0,08	0,00	-0,02	-0,82	0,11	0,00	
Feb	163,76	0,99	1,77	-0,66	1,67	0,02	0,29	0,00	0,00	0,51	0,16	0,00	
Mar	164,80	0,64	2,42	0,72	0,93	0,00	0,00	0,32	0,00	1,79	0,67	0,19	
Abr	164,45	-0,21	2,20	1,43	-0,80	2,57	-0,10	-0,35	1,13	0,58	0,08	0,31	
May	164,33	-0,07	2,13	2,16	-0,43	0,20	0,22	0,78	0,00	0,44	0,17	0,94	
Jun	163,73	-0,37	1,75	2,62	-0,76	0,00	0,04	0,00	0,00	-0,31	0,00	0,81	
Jul	163,08	-0,39	1,35	3,07	-0,67	-0,32	-0,05	-0,04	-0,14	0,11	0,00	0,11	
Ago	164,17	0,67	2,02	3,90	1,18	0,00	0,11	0,00	-0,01	0,13	0,00	0,00	
Sep	164,88	0,44	2,47	2,93	0,79	0,00	0,00	0,00	0,00	0,00	0,00	0,00	
Oct	164,48	-0,25	2,22	2,34	-0,54	0,00	0,39	0,00	0,15	0,02	0,00	-0,11	
Nov	164,62	0,09	2,31	2,41	0,19	0,00	-0,03	0,00	-0,27	-0,20	0,00	-0,10	
Dic	164,66	0,02	2,33	2,33	0,14	0,00	-0,55	0,00	0,00	1,10	0,00	0,00	
2004													
Ene	165,34	0,41	0,41	1,49	0,70	0,00	0,14	0,08	-0,08	-0,34	0,08	0,00	
Feb	165,98	0,39	0,80	1,36	0,54	0,00	0,35	0,32	-0,29	-0,26	0,00	0,58	
Mar	167,99	1,21	2,02	1,93	1,91	0,48	0,81	0,81	0,00	-0,20	0,78	0,21	
Abr	167,49	-0,30	1,72	1,85	-0,78	0,18	0,34	0,00	0,00	0,16	1,10	0,00	
May	166,74	-0,45	1,26	1,46	-0,83	0,03	0,06	0,00	0,00	0,18	-0,06	0,00	
Jun	166,21	-0,32	0,94	1,52	-0,85	0,00	1,02	0,00	0,00	0,21	0,00	0,00	
Jul	167,16	0,57	1,52	2,50	0,86	0,02	0,48	0,00	0,40	0,48	0,06	0,00	
Ago	167,02	-0,09	1,43	1,74	-0,06	0,00	-0,50	0,00	0,00	0,70	0,00	0,00	
Set	166,93	-0,05	1,38	1,24	-0,38	0,00	1,16	0,00	0,00	-0,43	0,00	0,00	
Oct	166,81	-0,07	1,30	1,42	-0,34	0,00	0,76	0,00	0,00	0,22	0,00	-0,07	
Nov	167,63	0,49	1,80	1,83	0,27	0,00	2,24	0,00	0,00	0,65	-0,19	0,00	

FUENTE: INEI-Abancay

CUADRO 02

TIPO DE CAMBIO PROMEDIO DEL PERIODO (Nuevos Soles por U.S. dólar) 1/
Average Exchange Rate (Nuevos Soles per dollar)

	Promedio del período <i>Period Average</i>									Fin de período <i>End of Period</i>								
	Interbancario <i>Interbanking Rate</i>			Bancario <i>Banking Rate</i>			Informal <i>Informal Rate</i>			Interbancario <i>Interbanking Rate</i>			Bancario <i>Banking Rate</i>			Informal <i>Informal Rate</i>		
	Compra <i>Bid</i>	Venta <i>Ask</i>	Promedio <i>Average</i>	Compra <i>Bid</i>	Venta <i>Ask</i>	Promedio <i>Average</i>	Compra <i>Bid</i>	Venta <i>Ask</i>	Promedio <i>Average</i>	Compra <i>Bid</i>	Venta <i>Ask</i>	Promedio <i>Average</i>	Compra <i>Bid</i>	Venta <i>Ask</i>	Promedio <i>Average</i>	Compra <i>Bid</i>	Venta <i>Ask</i>	Promedio <i>Average</i>
2001																		
Dic.	3,506	3,508	3,507	3,505	3,508	3,507	3,503	3,505	3,504	3,443	3,444	3,444	3,441	3,446	3,444	3,445	3,448	3,447
	3,435	3,436	3,435	3,434	3,437	3,435	3,435	3,438	3,436	3,443	3,444	3,444	3,441	3,446	3,444	3,445	3,448	3,447
2002																		
Dic.	3,516	3,517	3,517	3,515	3,518	3,517	3,513	3,517	3,515	3,512	3,514	3,513	3,513	3,515	3,514	3,524	3,527	3,525
	3,513	3,515	3,514	3,513	3,515	3,514	3,518	3,522	3,520	3,512	3,514	3,513	3,513	3,515	3,514	3,524	3,527	3,525
2003																		
Ene.	3,493	3,494	3,493	3,493	3,495	3,494	3,493	3,497	3,495	3,477	3,484	3,481	3,483	3,484	3,484	3,476	3,486	3,481
Feb.	3,484	3,484	3,484	3,483	3,485	3,484	3,478	3,481	3,480	3,479	3,480	3,480	3,478	3,481	3,480	3,475	3,478	3,477
Mar.	3,479	3,480	3,479	3,478	3,480	3,479	3,476	3,479	3,477	3,473	3,474	3,474	3,472	3,475	3,474	3,470	3,473	3,472
Abril	3,464	3,465	3,464	3,464	3,465	3,465	3,463	3,466	3,464	3,461	3,462	3,461	3,461	3,463	3,462	3,460	3,463	3,461
May.	3,481	3,482	3,482	3,480	3,482	3,481	3,476	3,479	3,478	3,495	3,496	3,495	3,494	3,496	3,495	3,489	3,492	3,491
Jun.	3,478	3,479	3,479	3,478	3,480	3,479	3,475	3,478	3,477	3,470	3,470	3,470	3,469	3,472	3,471	3,466	3,469	3,467
Jul.	3,471	3,471	3,471	3,471	3,472	3,471	3,469	3,472	3,471	3,472	3,473	3,473	3,472	3,473	3,473	3,471	3,474	3,473
Ago.	3,480	3,481	3,480	3,480	3,481	3,480	3,476	3,479	3,478	3,480	3,480	3,480	3,479	3,481	3,480	3,476	3,479	3,478
Set	3,481	3,481	3,481	3,480	3,482	3,481	3,476	3,479	3,477	3,483	3,483	3,483	3,482	3,483	3,483	3,477	3,480	3,478
oct	3,478	3,478	3,478	3,478	3,479	3,478	3,473	3,475	3,474	3,472	3,472	3,472	3,472	3,473	3,473	3,466	3,469	3,467
nov	3,477	3,478	3,478	3,477	3,478	3,478	3,471	3,474	3,473	3,480	3,480	3,480	3,479	3,481	3,480	3,474	3,477	3,476
dic	3,471	3,471	3,471	3,471	3,472	3,471	3,472	3,475	3,474	3,463	3,463	3,463	3,461	3,464	3,463	3,474	3,477	3,476
2004																		
Ene.	3,467	3,468	3,467	3,467	3,468	3,467	3,464	3,467	3,466	3,499	3,502	3,501	3,498	3,500	3,499	3,488	3,492	3,490
Feb.	3,483	3,484	3,485	3,483	3,484	3,484	3,477	3,480	3,478	3,473	3,473	3,473	3,472	3,473	3,473	3,468	3,471	3,469
Mar.	3,464	3,466	3,465	3,464	3,466	3,465	3,461	3,464	3,463	3,460	3,461	3,460	3,459	3,461	3,460	3,457	3,460	3,459
Abr.	3,469	3,471	3,470	3,469	3,470	3,470	3,464	3,467	3,465	3,483	3,485	3,484	3,482	3,484	3,483	3,476	3,479	3,477
May.	3,486	3,488	3,487	3,486	3,488	3,487	3,482	3,485	3,484	3,486	3,487	3,486	3,486	3,489	3,488	3,482	3,485	3,484
Jun.	3,476	3,478	3,477	3,476	3,478	3,477	3,473	3,476	3,475	3,470	3,471	3,470	3,470	3,472	3,471	3,466	3,470	3,468
Jul.	3,440	3,442	3,441	3,440	3,442	3,441	3,445	3,448	3,446	3,418	3,422	3,419	3,419	3,422	3,421	3,429	3,432	3,430
Ago.	3,393	3,396	3,395	3,395	3,396	3,395	3,394	3,398	3,396	3,354	3,357	3,356	3,355	3,358	3,357	3,340	3,344	3,342
Set.	3,355	3,360	3,357	3,357	3,358	3,358	3,350	3,354	3,352	3,340	3,343	3,341	3,341	3,342	3,342	3,338	3,341	3,339
Oct.	3,317	3,324	3,321	3,320	3,322	3,321	3,315	3,318	3,317	3,320	3,325	3,324	3,322	3,325	3,324	3,315	3,319	3,317
Nov.	3,308	3,311	3,310	3,309	3,311	3,310	3,306	3,309	3,307	3,301	3,305	3,305	3,304	3,306	3,305	3,301	3,303	3,302
12 meses	-5,1	-4,9	-4,9	-4,9	-5,0	-5,0	-5,0	-5,0	-5,0	-5,0	-4,7	-4,8	-4,7	-4,8	-4,8	-5,2	-5,1	-5,2
acumulada	-5,1	-4,9	-4,9	-4,9	-5,0	-5,0	-5,0	-5,0	-5,0	-5,0	-4,7	-4,8	-4,7	-4,8	-4,8	-5,2	-5,1	-5,2
mensual	-0,4	-0,3	-0,3	-0,3	-0,3	-0,3	-0,2	-0,2	-0,2	-0,3	-0,2	-0,2	-0,2	-0,2	-0,2	-0,2	-0,2	-0,2

1/ La información de este cuadro se ha actualizado de la Nota Semanal.

2/ Los datos corresponden a los promedios del mes a la fecha indicada.

Fuente : BCR, SBS y Reuters

Elaboración : Gerencia de Estudios Económicos - Subgerencia del Sector Externo.

CUADRO 03

REGIÓN APURÍMAC: PRODUCCIÓN AGROPECUARIA

	2003		TOTAL 2003	2004											Variación %	
	Nov	Dic		Ene	Feb	Mar	Abr	May	Jun	Jul	Ago	Set	Oct	Nov	Nov 04/03	Ene-Nov 04/03
1. AGROPECUARIA 1/	4 577	4 993	180 460	6 076	7 165	9 547	12 808	35 695	33 109	13 118	8 787	5 060	4 939	5 118	11,8	-19,3
1.1 AGRÍCOLA 1/	1 399	1 592	135 656	1 734	2 790	6 346	9 729	32 820	29 543	9 372	4 991	1 077	1 256	1 438	2,7	-24,6
1.2 PECUARIA 1/	3 178	3 401	44 804	4 342	4 375	3 201	3 079	2 875	3 566	3 746	3 796	3 983	3 683	3 680	15,8	-2,1
1. AGRÍCOLA (t)	5 854	5 857	326 486	7 010	9 489	17 475	25 094	70 919	65 292	19 282	12 713	5 021	5 084	5 975	2,1	-24,1
Avena grano	0	0	182	0	0	0	6	21	18	13	24	1	0	0	--	-54,2
Cebada	0	0	6 602	0	0	0	2	821	2 986	862	242	0	0	0	--	-25,6
Maíz amarillo duro	0	0	1 718	0	0	45	317	713	479	32	0	0	0	0	--	-7,7
Maíz amiláceo	0	0	25 941	0	1	2 279	911	9 431	6 272	638	421	0	0	0	--	-23,1
Quinua	0	0	605	0	0	0	56	165	280	10	0	0	0	0	--	-15,5
Trigo	0	0	7 124	0	0	9	0	963	3 029	2 277	175	0	0	0	--	-9,4
Kiwicha	0	0	86	0	0	0	7	79	34	16	1	0	0	0	--	59,7
Maswa	0	0	4 604	0	0	0	343	1 809	811	36	0	0	0	0	--	-34,9
Oca	0	0	5 520	0	0	206	713	2 349	1 280	77	41	0	0	0	--	-15,5
Olluco	0	0	11 853	0	0	560	1 998	5 032	3 091	304	0	0	0	0	--	-7,3
Papa	1 328	2 382	187 576	1 629	3 127	7 035	13 566	41 395	40 424	8 919	7 617	887	1 119	1 658	24,8	-31,2
Yuca	4	27	207	0	32	34	93	10	13	50	32	15	0	0	-100,0	55,0
Arveja grano seco	0	0	831	0	18	61	107	293	280	25	39	0	0	0	--	-0,8
Frijol	0	0	5 073	42	137	71	534	1 665	866	126	115	0	0	0	--	-29,9
Haba grano seco	3	0	3 320	2	9	11	132	845	933	536	82	0	0	2	-33,3	-23,2
Tarwi	33	10	338	0	0	0	0	23	148	53	48	3	13	5	-84,8	-10,8
Arveja grano verde	52	15	1 333	64	72	46	85	71	46	55	77	8	29	14	-73,1	-57,0
Haba grano verde	9	25	1 794	23	64	102	125	166	117	66	101	0	16	0	-100,0	-55,9
Ajo	0	3	312	5	13	6	3	21	2	20	44	0	0	0	--	-63,2
Cebolla	12	10	727	25	23	29	32	38	54	25	64	5	5	8	-33,3	-57,1
Maíz Choclo	243	60	2 726	40	103	125	44	139	112	45	105	0	0	200	-17,7	-65,8
Tomate	20	8	1 026	0	80	135	325	54	19	103	3	9	0	15	-25,0	-27,0
Zanahoria	6	27	653	9	71	64	25	67	32	11	64	0	3	0	-100,0	-44,8
Zapallo	21	41	1 223	51	56	71	280	243	57	36	27	42	16	14	-33,3	-24,4
Plátano	2	0	192	26	35	20	18	6	3	12	5	2	30	1	-50,0	-17,2
Papayo	4	0	451	31	62	52	47	118	211	153	81	67	81	3	-25,0	100,9
Tuna	0	0	5 068	1 100	1 419	1 298	805	30	0	0	0	0	0	0	--	-8,2
Caña para alcohol	163	0	5 253	595	610	1 973	1 110	624	110	796	190	65	0	170	4,3	18,9
Alfalfa	3 943	3 249	36 930	2 924	2 799	2 514	2 514	2 896	2 674	2 903	2 657	3 820	3 435	3 819	-3,1	-2,2
Chirimoya	0	0	635	0	0	0	161	228	105	53	24	8	0	0	--	-9,0
Limón	0	0	221	10	35	47	38	34	34	9	5	9	0	2	--	1,1
Manzano	0	0	562	110	262	280	134	60	42	0	0	0	0	0	--	58,0
Naranja	0	0	334	51	72	60	39	55	24	30	2	2	5	0	--	1,9
Palto	5	0	461	90	105	109	140	118	164	83	40	15	190	0	-100,0	128,6
Anís	0	0	263	0	0	0	0	53	85	340	43	0	0	0	--	98,1
Avena forrajera	0	0	2 606	133	166	158	168	161	335	527	140	50	89	42	--	-24,5
Cebada forrajera	6	0	2 136	53	118	73	218	123	122	39	206	12	53	22	266,7	-51,4

Fuente: Dirección Regional Agraria Cusco

1/: Valor en Miles de Nuevos Soles de 1994.

CUADRO 04

REGIÓN APURÍMAC: SIEMBRAS POR CAMPAÑA (ha)

CULTIVOS	Camp.02-03 Ago 03-Nov 03	2004				Variación %	
		Ago	Set	Oct	Nov	Nov 04/03	Ago-Nov 04/03
Total	43 008	676	6 231	25 734	13 433	-31,1	7,1
Avena grano	21	1	0	12	23	130,0	69,0
Cebada	1 428	0	145	825	1 579	77,6	78,5
Maíz amarillo duro	182	2	19	130	192	29,7	88,5
Maíz amiláceo	19 701	127	3 165	12 042	3 432	-45,2	-4,8
Quinoa	496	1	34	357	186	-7,8	16,5
Trigo	864	0	0	175	1 321	56,0	73,1
Kiwicha	85	0	0	13	14	-60,0	-68,7
Maswa	614	0	126	337	48	-81,1	-16,7
Oca	895	6	151	662	73	-81,2	-0,3
Olluco	1 883	46	673	1 418	597	-30,0	45,2
Papa	12 674	262	1 375	6 062	3 825	-52,3	-9,1
Yuca	29	2	2	25	22	189,5	78,7
Arveja grano seco	415	0	29	225	217	6,4	13,6
Frijol	758	11	122	741	799	124,4	120,9
Haba grano seco	2 013	6	133	1 526	771	9,9	21,0
Tarwi	345	0	57	262	204	28,7	51,4
Arveja grano verde	76	21	38	152	18	-16,3	201,7
Haba grano verde	108	13	55	238	14	-15,2	197,3
Ajo	16	1	1	10	2	-69,7	-8,3
Cebolla	21	5	4	14	3	-53,1	17,8
Maíz Choclo	75	21	47	85	4	33,3	109,3
Tomate	47	4	4	51	35	102,9	99,5
Zanahoria	26	1	8	17	9	25,9	31,5
Zapallo	60	23	6	59	14	-9,7	70,6
Plátano	1	0	0	9	0	--	750,0
Papayo	0	0	0	4	3	--	--
Tuna	0	0	2	31	0	--	--
Caña para alcohol	3	0	0	12	0	--	380,0
Alfalfa	2	99	0	66	1	--	8194,0
Chirimoya	0	12	0	0	0	--	--
Limón	0	0	1	2	0	--	--
Manzano	5	0	0	98	0	--	1968,4
Naranja	0	0	0	0	0	--	--
Palto	18	0	1	12	0	--	-27,8
Anís	0	0	0	0	0	--	--
Avena forrajera	111	12	22	39	8	-84,5	-27,1
Cebada forrajera	41	2	14	26	20	33,3	49,5

Fuente: Ministerio de Agricultura - Región Agraria - Dirección de Información Agraria

CUADRO 05

REGION APURIMAC: AVANCE DE LA ACTIVIDAD AGRICOLA

CULTIVOS	Siembras	2003				Siembras	2004			
	Campaña 03-04	Enero-Noviembre				Campaña 04-05	Enero-Noviembre			
	Ago 03-Nov 03 ha	Pérdidas ha	Cosechas ha	Produc. t	Rendimiento t / ha	Ago 04-Nov 04 ha	Perdidas ha	Cosechas ha	Produc. t	Rendimiento t / ha
Total	43008	809	73453	320629	4,36509	46075	9524	60374	243353	4,03079
Avena grano	21	1	179	182	1,01676	36	62	109	83	0,76756
Cebada	1428	0	6251	6602	1,05615	2549	1229	5213	4913	0,94262
Maíz amarillo duro	182	0	1287	1718	1,33489	343	109	1131	1586	1,40214
Maíz amiláceo	19701	210	25343	25941	1,02360	18765	3550	20080	19952	0,99365
Quinua	496	3	665	605	0,90977	578	62	595	511	0,85955
Trigo	864	0	6835	7124	1,04228	1496	1363	6120	6454	1,05449
Kiwicha	85	1	113	86	0,76106	27	24	141	137	0,97239
Maswa	614	2	919	4604	5,00979	511	52	607	2999	4,94129
Oca	895	4	1077	5520	5,12535	892	68	876	4666	5,32950
Olluco	1883	12	2056	11853	5,76508	2734	162	2200	10984	4,99374
Papa	12674	233	16420	185194	11,27856	11524	1239	13854	127376	9,19399
Yuca	29	0	35	180	5,14286	51	0	47	279	6,00129
Arveja grano seco	415	0	810	831	1,02593	471	72	838	824	0,98314
Frijol	758	4	4800	5073	1,05688	1673	770	3678	3555	0,96656
Haba grano seco	2013	31	3390	3320	0,97935	2436	471	2700	2551	0,94462
Tarwi	345	0	369	328	0,88889	523	84	346	293	0,84677
Arveja grano verde	76	0	505	1318	2,60990	229	16	193	567	2,94660
Haba grano verde	108	0	542	1769	3,26384	320	8	239	779	3,25982
Ajo	16	1	58	309	5,32759	14	0	27	114	4,29472
Cebolla	21	0	109	717	6,57798	25	0	57	307	5,37273
Maíz Choclo	75	0	517	2666	5,15667	157	8	141	913	6,47447
Tomate	47	0	118	1018	8,62712	94	4	82	743	9,07619
Zanahoria	26	0	86	626	7,27907	34	0	51	345	6,81737
Zapallo	60	1	153	1182	7,72549	102	4	101	894	8,89502
Plátano (31 ha) 1/	1	1	0	192	--	9	0	0	159	--
Papayo (36 ha) 1/	0	1	0	451	--	7	0	0	906	--
Tuna (1006 ha) 1/	0	11	5	5068	1013,60000	33	10	0	4652	--
Caña para alcohol (183 ha)	3	0	14	5253	375,21429	12	7	0	6243	--
Alfalfa (345 ha) 1/	2	272	0	33681	--	166	78	0	32955	--
Chirimoya (99ha) 1/	0	0	0	635	--	12	8	0	578	--
Limón (29 ha) 1/	0	2	0	221	--	3	3	0	223	--
Manzano (64 ha) 1/	5	2	0	562	--	98	8	0	888	--
Naranja (47 ha) 1/	0	1	0	334	--	0	1	0	340	--
Palto (83 ha) 1/	18	2	0	461	--	13	13	0	1054	--
Anís	0	16	364	263	0,72253	0	33	617	521	0,84441
Avena forrajera	111	0	228	2606	11,42982	81	9	230	1968	8,55652
Cebada forrajera	41	0	205	2136	10,41951	62	0	104	1038	9,98510

Fuente: Dirección Regional Agraria Apurímac.

CUADRO 06

REGIÓN APURÍMAC: PRODUCCIÓN PECUARIA

	2003		TOTAL 2003	2004											Variación %	
	Nov	Dic		Ene	Feb	Mar	Abr	May	Jun	Jul	Ago	Set	Oct	Nov	Nov 04/03	Ene-Nov 04/03
2. PECUARIA (t)	1770	1910	21666	2199	2178	1494	1724	1452	1923	2014	2091	1826	1686	1640	-7,3	4,5
2.1 CARNE	801	862	10921	723	728	725	717	753	941	1031	1008	1123	964	968	20,8	-3,7
Aves	65	62	877	67	71	72	74	71	65	64	53	65	62	60	-8,3	-11,2
Vacunos	318	346	4010	287	262	267	286	308	342	406	429	477	482	472	48,3	9,6
Ovinos	29	75	1238	96	115	101	97	88	91	78	87	84	77	77	165,3	-14,7
Porcinos	290	251	3360	215	192	206	191	194	265	217	219	259	278	303	4,5	-18,3
Caprinos	33	23	421	20	15	19	19	20	39	30	33	32	29	31	-5,3	-28,1
Alpacas	52	73	711	22	57	42	32	60	112	214	163	159	23	11	-78,5	40,1
Llamas	4	22	197	8	9	11	11	3	17	13	14	12	4	4	3,9	-39,1
Cuyes	9	9	103	8	8	8	8	9	9	9	9	9	9	9	1,4	0,0
Conejos	0	1	3	0	0	0	0	0	0	0	0	27	0	0	8,3	1007,1
2.2 HUEVOS	7	6	96	7	8	8	8	8	8	8	8	8	8	6	-8,7	-4,3
2.3 LECHE	962	1038	9936	1175	1160	687	972	691	975	975	1075	695	713	666	-30,8	14,6
2.4 LANAS Y FIBRAS	0	4	713	294	282	73	27	0	0	0	0	0	0	0	--	-4,8
Lana de oveja	0	2	621	258	232	49	14	0	0	0	0	0	0	0	--	-10,7
Fibra de alpaca	0	1	66	14	34	18	7	0	0	0	0	0	0	0	--	12,9
Fibra de llama	0	1	26	21	15	7	6	0	0	0	0	0	0	0	--	90,7

Fuente: Dirección Regional Agraria Cusco

CUADRO 07

REGIÓN APURÍMAC: BENEFICIO DE GANADO

(Unidades y toneladas)

	2003		TOTAL 2003	2004											TOTAL 2004	Variación %	
	Nov	Dic		Ene	Feb	Mar	Abr	May	Jun	Jul	Ago	Set	Oct	Nov		Nov 04/03	Ene-Nov 04/03
TOTAL																	
N° de cabezas	5 047	6 782	45 389	5 482	5 362	4 813	5 464	6 251	5 487	9 366	8 077	9 058	7 919	s.i.	67 279	s.i.	s.i.
Toneladas	299,14	328,79	2 978,98	283,71	273,61	249,54	278,77	280,03	230,34	352,62	345,67	3 607,61	2 228,20	s.i.	8 130,10	s.i.	s.i.
VACUNOS																	
N° de cabezas	1 858	1 915	19 882	1 539	1 519	1 228	1 307	1 351	1 092	1 755	1 940	1 993	2 289	s.i.	16 013	s.i.	s.i.
Toneladas	207,40	203,31	2 273,05	175,17	170,34	140,74	150,94	153,55	127,76	201,11	217,12	218,13	244,27	s.i.	1 799,12	s.i.	s.i.
OVINOS																	
N° de cabezas	1 002	1 984	8 976	1 639	1 548	1 328	1 612	2 039	2 453	3 125	2 699	2 427	2 318	s.i.	21 188	s.i.	s.i.
Toneladas	10,13	20,89	101,25	17,93	15,82	14,29	17,82	22,17	25,39	32,25	27,63	24,82	23,93	s.i.	222,05	s.i.	s.i.
CAPRINOS																	
N° de cabezas	902	1 176	5 444	827	865	688	721	1 194	642	2 684	1 702	2 811	1 381	s.i.	13 515	s.i.	s.i.
Toneladas	9,90	12,47	65,86	9,00	8,89	7,36	7,78	13,22	6,49	28,45	18,41	28,65	14,87	s.i.	143,12	s.i.	s.i.
PORCINOS																	
N° de cabezas	1 285	1 707	8 975	1 477	1 430	1 569	1 824	1 667	1 300	1 802	1 481	1 687	1 851	s.i.	16 088	s.i.	s.i.
Toneladas	71,71	92,12	486,02	81,61	78,56	87,16	102,24	91,09	70,69	90,81	76,36	86,01	95,13	s.i.	859,65	s.i.	s.i.
ALPACAS																	
N° de cabezas	0	0	2 112	0	0	0	0	0	0	0	255	140	80	s.i.	475	s.i.	s.i.
Toneladas	0,00	0,00	52,80	0,00	0,00	0,00	0,00	0,00	0,00	0,00	6,15	3 250,00	1 850,00	s.i.	5 106,15	s.i.	s.i.

FUENTE: Oficina de Información Agraria (O.I.A) de la Sub-Dirección Regional del Ministerio de Agricultura de Apurímac.

CUADRO 08

REGIÓN APURÍMAC: PRECIOS EN CHACRA DE PRODUCTOS AGROPECUARIOS (SOLES X KILO)

	2003		2004										
	Nov	Dic	Ene	Feb	Mar	Abr	May	Jun	Jul	Ago	Set	Oct	Nov
Avena grano	s.i.	s.i.	s.i.	s.i.	s.i.	0,20	0,77	0,89	0,89	0,62	1,00	s.i.	s.i.
Cebada	s.i.	s.i.	s.i.	s.i.	s.i.	0,30	0,41	0,39	0,45	0,41	s.i.	s.i.	s.i.
Maíz amarillo duro	s.i.	s.i.	s.i.	s.i.	s.i.	0,65	0,54	0,58	0,58	s.i.	s.i.	s.i.	s.i.
Maíz amiláceo	s.i.	s.i.	s.i.	s.i.	s.i.	0,75	0,88	0,84	0,84	0,76	s.i.	s.i.	s.i.
Quinua	s.i.	s.i.	s.i.	s.i.	s.i.	1,34	1,16	2,43	1,58	s.i.	s.i.	s.i.	s.i.
Trigo	s.i.	s.i.	s.i.	s.i.	s.i.	s.i.	0,59	0,74	0,70	0,65	s.i.	s.i.	s.i.
Kiwicha	s.i.	s.i.	s.i.	s.i.	s.i.	2,50	2,50	s.i.	2,08	s.i.	s.i.	s.i.	s.i.
Maswa	s.i.	s.i.	s.i.	s.i.	s.i.	0,29	0,30	0,29	0,28	s.i.	s.i.	s.i.	s.i.
Oca	s.i.	s.i.	s.i.	s.i.	0,31	0,32	0,32	0,29	0,28	0,25	s.i.	s.i.	s.i.
Olluco	s.i.	s.i.	s.i.	s.i.	0,48	0,32	0,37	0,36	0,36	s.i.	s.i.	s.i.	s.i.
Papa	0,53	0,55	0,60	0,48	0,32	0,31	0,38	0,41	0,38	0,44	0,47	0,58	s.i.
Yuca	0,79	0,79	s.i.	0,80	0,70	0,70	0,70	0,80	0,70	s.i.	s.i.	0,80	s.i.
Arveja grano seco	s.i.	s.i.	s.i.	s.i.	s.i.	1,09	1,26	1,32	0,99	1,04	s.i.	s.i.	s.i.
Frijol	s,i	s,i	1,30	1,32	1,47	1,11	1,44	1,44	1,64	1,65	s.i.	s.i.	s.i.
Haba grano seco	s.i.	s.i.	s.i.	s.i.	s.i.	1,01	1,00	1,18	0,98	1,05	s.i.	1,00	s.i.
Tarwi	1,07	0,99	s.i.	s.i.	s.i.	s.i.	1,26	1,50	1,43	1,58	1,60	1,07	s.i.
Arveja grano verde	0,51	0,49	0,53	0,52	0,64	0,55	0,54	0,55	0,56	0,83	0,70	0,56	s.i.
Haba grano verde	0,45	0,32	0,34	0,39	0,37	0,35	0,36	0,37	0,38	0,41	s.i.	0,41	s.i.
Ajo	s.i.	1,41	1,90	2,25	2,00	1,10	2,29	2,00	1,53	1,52	s.i.	1,42	s.i.
Cebolla	0,63	0,62	0,59	0,54	0,77	0,57	0,68	0,57	0,56	0,52	0,48	0,59	s.i.
Maíz choclo	0,90	0,86	s.i.	s.i.	s.i.	s.i.	0,30	0,30	0,30	0,40	s.i.	s.i.	s.i.
Tomate	s.i.	0,54	s.i.	0,48	0,48	0,55	0,60	s.i.	0,45	s.i.	s.i.	s.i.	s.i.
Zanahoria	0,30	0,43	0,50	0,43	0,32	0,37	0,36	0,35	0,33	0,42	s.i.	0,44	s.i.
Zapallo	0,30	0,32	0,33	0,29	0,24	0,26	0,28	0,27	0,30	0,30	0,30	0,30	s.i.
Plátano	0,62	s.i.	0,43	0,45	0,48	0,40	0,45	0,43	0,45	0,45	s.i.	s.i.	s.i.
Papaya	0,50	s.i.	0,56	0,70	0,58	0,64	0,65	0,68	0,67	0,65	s.i.	s.i.	s.i.
Tuna	s.i.	s.i.	0,23	0,24	0,27	0,27	s.i.	s.i.	s.i.	s.i.	s.i.	s.i.	s.i.
Caña para alcohol	0,10	s.i.	0,19	0,28	0,29	0,26	0,18	s.i.	0,20	1,40	2,53	0,23	s.i.
Alfalfa	0,21	0,31	0,22	0,24	0,64	0,23	0,23	0,24	0,24	0,28	0,56	0,25	s.i.
Chirimoya	s.i.	s.i.	s.i.	s.i.	s.i.	0,97	1,03	0,97	0,93	s.i.	s.i.	s.i.	s.i.
Limón	s.i.	s.i.	0,47	0,47	0,50	0,57	s.i.	s.i.	s.i.	s.i.	s.i.	s.i.	s.i.
Manzana	s.i.	s.i.	0,39	0,39	0,40	0,39	s.i.	s.i.	s.i.	s.i.	s.i.	s.i.	s.i.
Naranja	s.i.	s.i.	0,37	0,38	0,33	0,40	s.i.	s.i.	s.i.	s.i.	s.i.	0,86	s.i.
Palta	0,82	s.i.	0,88	0,88	0,84	0,98	0,94	0,90	s.i.	s.i.	s.i.	0,81	s.i.
Anís	s.i.	s.i.	s.i.	s.i.	s.i.	s.i.	4,00	4,00	4,00	3,50	s.i.	s.i.	s.i.
Avena forrajera	s.i.	s.i.	0,22	0,22	0,20	0,20	0,21	0,21	0,42	0,25	0,19	0,20	s.i.
Cebada forrajera	0,19	s.i.	0,22	0,22	0,19	0,21	0,20	0,19	0,29	0,24	0,20	0,19	s.i.
Gallina	5,50	5,60	5,50	5,60	5,70	5,48	5,47	5,49	5,50	5,50	5,50	5,40	s.i.
Ovino	3,00	3,00	3,00	3,00	3,00	3,00	3,00	3,00	3,00	3,00	3,00	3,00	s.i.
Porcino	4,00	4,00	4,00	4,00	4,00	4,00	4,00	4,00	4,00	3,50	3,50	2,00	s.i.
Vacuno	3,00	3,00	3,50	3,50	3,50	3,50	3,50	3,50	3,50	3,50	3,50	3,00	s.i.
Alpaca	2,50	2,50	2,80	2,80	2,80	3,00	3,00	3,00	3,00	3,00	3,00	2,50	s.i.
Caprino	2,50	2,50	2,50	2,50	2,50	2,50	2,50	2,50	2,50	2,50	2,50	2,50	s.i.
Llama	2,50	2,50	2,80	2,80	2,80	3,00	3,00	3,00	3,00	3,00	3,00	2,50	s.i.
Cuy*	10,00	10,00	10,00	10,00	10,00	10,00	10,00	10,00	10,00	10,00	10,00	10,00	s.i.
Leche (l)	1,00	1,00	1,00	1,00	1,00	1,00	1,00	1,00	1,00	0,90	0,90	1,00	s.i.
Huevo (kg)	3,50	3,50	2,60	2,60	2,60	2,60	2,60	4,00	3,50	4,00	4,00	3,50	s.i.
Queso (kg)	10,00	8,50	8,00	8,00	8,00	8,00	8,00	10,00	10,00	9,00	9,00	10,00	s.i.
Lana de oveja (lb)	2,00	2,00	2,00	2,00	2,00	2,00	2,00	2,80	2,80	2,80	2,80	2,00	s.i.
Fibra de alpaca (lb)	4,00	5,18	5,20	5,10	5,10	s.i.	s.i.	2,00	2,00	2,00	2,00	2,00	s.i.
Fibra de llama	s.i.	3,10	3,20	3,18	3,18	s.i.	s.i.	s.i.	s.i.	s.i.	s.i.	s.i.	s.i.

*: Precio en pie por unidad.

CUADRO 09

REGIÓN APURÍMAC: INDICADORES DEL SECTOR PESCA

ESPECIE	2003		Total Anual	2004												Total Anual	Var. % Nov 04/03	Enero-Noviembre		Var. % Ene-Nov 04/03	Precio (S/)
	Nov	Dic		Ene	Feb	Mar	Abr	May	Jun	Jul	Ago	Set	Oct	Nov	2003			2004			
TOTAL EXTRACCIÓN	6 228	6 845	153 254	10 103	9 885	7 265	6 828	7 642	782	9 390	6 855	6 453	4 523	3 910	73 635	-37,2	146 409	73 635	-49,7		
Pejerrey (kg.)	5 109	6 449	123 562	9 600	8 947	6 707	6 273	6 900	200	8 565	6 200	5 850	3 850	3 350	66 441	-34,4	117 113	66 441	-43,3	--	
Laguna Pacucha	5 109	6 449	105 750	9 600	8 947	6 707	6 273	6 900	0	8 385	6 200	5 850	3 850	3 350	66 061	-34,4	99 302	66 061	-33,5	5,00	
Otras lagunas		0	17 811	0	0	0	0	0	200	180	0	0	0	0	380	--	17 811	380	-97,9	--	
Trucha (Kg.)	820	172	24 890	223	560	307	240	480	320	580	350	243	335	282	3 920	-65,6	24 718	3 920	-84,1	--	
Criaderos 1/	820	172	19 390	223	560	307	240	480	320	580	350	243	335	282	3 920	-65,6	19 218	3 920	-79,6	8,00	
Ríos y lagunas	0	0	5 500	0	0	0	0	0	0	0	0	0	0	0	0	--	5 500	0	-100,0	--	
Carpa (Kg.)	275	200	3 099	250	350	225	280	230	230	210	270	310	266	240	2 861	-12,7	2 899	2 861	-1,3	4,00	
Especies Nativas 2/	24	24	1 703	30	28	26	35	32	32	35	35	50	72	38	413	58,3	1 679	413	-75,4	--	
TOTAL COMERCIALIZACIÓN	20 598	14 972	76 315	6 486	12 830	9 268	9 452	8 317	6 252	6 192	7 917	8 852	8 129	7 714	106 081	-62,5	61 343	91 409	49,0		
Pejerrey	820	880	5 114	910	780	300	980	660	410	820	960	1 100	760	704	8 384	-14,1	4 234	8 384	98,0	3,00	
Lorna	340	0	2 253	0	480	1 120	460	395	0	0	0	0	0	0	2 455	-100,0	2 253	2 455	9,0	--	
Camarón	0	0	293	0	20	28	38	32	0	28	40	95	32	28	341	--	293	341	16,4	25,00	
Caballa	0	0	260	0	0	0	0	39	200	0	320	430	360	280	1 629	--	260	1 629	526,5	5,00	
Cangrejo	1 008	840	7 676	213	390	1 300	263	560	18	35	51	60	49	40	2 978	-96,0	6 836	2 978	-56,4	S/0,80 c/u	
Choro	7 800	6 360	24 527	885	1 980	264	1 170	72	24	26	5	6	3	3	4 438	-100,0	18 167	4 438	-75,6	S/2,00 doc	
Jurel o Chita	4 700	3 200	21 752	3 300	6 920	6 080	5 478	6 134	5 600	4 996	6 400	7 030	6 800	6 560	65 298	39,6	18 552	65 298	252,0	6,00	
Pava	88	0	419	0	0	60	32	25	0	0	48	42	36	32	275	-63,6	419	275	-34,4	9,00	
Trucha	0	0	0	0	0	0	0	0	0	0	0	0	0	0	0	--	0	0	--	8,00	
Carpa	0	0	0	0	0	0	0	0	0	0	0	0	0	0	0	--	0	0	--	4,00	
Especies nativas	0	0	0	0	0	0	0	0	0	0	0	0	0	0	0	--	0	0	--	--	
Conchitas	4 420	3 000	9 652	435	570	60	480	220	0	25	7	6	5	4	1 812	-99,9	6 652	1 812	-72,8	S/ 2,50 doc	
Calamar	0	0	89	0	0	0	0	0	0	42	0	0	0	0	42	--	89	42	-52,8	--	
Tollo	43	80	237	85	15	56	92	0	0	192	60	53	60	44	657	2,3	157	657	318,5	9,00	
Bonito	116	400	672	435	162	0	460	180	0	28	26	30	24	20	1 365	-82,8	272	1 365	401,8	9,00	
Pulpo	0	0	103	0	10	0	0	0	0	0	0	0	0	0	10	--	103	10	-90,3	--	
Almeja	0	0	98	0	0	0	0	0	0	0	0	0	0	0	0	--	98	0	-100,0	--	
Caracol	0	0	156	0	0	0	0	0	0	0	0	0	0	0	0	--	156	0	-100,0	--	
Corbatilla	0	0	81	0	0	0	0	0	0	0	0	0	0	0	0	--	81	0	-100,0	--	
Lisa	340	80	1 295	70	0	4 480	82	280	240	0	680	710	480	312	7 334	-8,2	1 215	7 334	503,6	5,00	
Pota	380	132	709	153	430	48	170	120	300	280	65	60	30	40	1 696	-89,5	577	1 696	193,9	3,00	
Langostino	23	0	50	0	360	44	32	20	25	24	45	68	60	44	722	91,3	50	722	1344,0	25,00	
Mero	0	0	26	0	20	0	0	0	0	0	0	0	0	0	20	--	26	20	-23,1	--	
Cojinova	0	0	301	0	0	0	38	43	0	75	75	78	48	46	403	--	301	403	33,9	11,00	
Ojo de uva	52	0	84	0	0	0	48	52	0	0	0	0	0	0	100	-100,0	84	100	19,0	--	
Merluza	380	0	380	0	260	260	0	0	0	540	960	1 050	1 000	800	4 870	110,5	380	4 870	1181,6	3,50	
corvina	44	0	44	0	35	0	42	32	0	140	48	50	40	20	407	-54,5	44	407	825,0	10,00	
cabrilla	44	0	44	0	25	28	37	39	0	0	0	0	0	0	129	-100,0	44	129	193,2	--	
otros	0	0	0	0	0	50	0	0	175	0	35	40	24	20	717	--	0	717	--	--	

Fuente: DISUREPE CHANKA

1/ Considera la producción de la DISUREPE-And. (criaderos Andahuaylas) y piscigranjas privadas.

2/ Considera especies nativas (orestias, bagres, suches, sardinas y otros).

CUADRO 11

REGIÓN APURIMAC: CRÉDITOS DESEMBOLSADOS POR EL BANCO DE MATERIALES

(en nuevos soles)

PROGRAMA	2003		Total 2003	2004										Variación %		Enero-Noviembre		
	Nov	Dic		Ene	Feb	Mar	Abr	May	Jun	Jul	Ago	Sep	Oct	Nov	Nov 04/03	Ene-Nov 04/03	Acum 03	Acum 04
TOTAL	40 700	75 000	801 885	92 400	193 820	108 350	157 740	106 040	27 729	29 040	112 640	82 400	0	143 000	251,4	44,9	726 885	1 053 159
NRO. CRÉDITOS	5	10	112	9	23	16	16	11	3	2	14	10	0	15	200,0	16,7	102	119
AUTOCONSTRUCCIÓN	40 700	75 000	772 885	92 400	193 820	108 350	157 740	94 040	27 729	29 040	112 640	82 400		143 000	251,4	49,2	697 885	1 041 159
NRO. CRÉDITOS	5	10	109	9	23	16	16	11	3	2	14	10		15	200,0	20,2	99	119
MEJORAMIENTO			0												--		0	0
NRO. CRÉDITOS			0												--		0	0
HOSPEDAJE			0												--		0	0
NRO. CRÉDITOS			0												--		0	0
CRÉDITOS SUPERVISADOS			0												--		0	0
NRO. CRÉDITOS			0												--		0	0
TECHO LIVIANO			0												--		0	0
NRO. CRÉDITOS			0												--		0	0
COMEDORES POPULARES			0												--		0	0
NRO. CRÉDITOS			0												--		0	0
MICRO EMPRESAS			0												--		0	0
NRO. CRÉDITOS			0												--		0	0
CRÉDITOS COMPLEMENTARIOS			0					12 000							--		0	12 000
NRO. CRÉDITOS			0					1							--		0	1
CRÉD. EXTRAORD. POR PUNTUALIDAD			29 000												--	-100,0	29 000	0
NRO. CRÉDITOS			3												--	-100,0	3	0

Fuente: Banco de Materiales Unidad Operativa Cusco

CUADRO 12

APURÍMAC: ARRIBOS A ESTABLECIMIENTOS DE HOSPEDAJE POR PAÍSES DE PROCEDENCIA

PAÍS	2003		Total 2003	2004											Var % Nov 04/03	Enero-Noviembre		Var % Ene-Nov 04/03
	Nov	Dic		Ene	Feb	Mar	Abr	May	Jun	Jul	Ago	Set	Oct	Nov		2003	2004	
TOTAL	9 506	8 973	112 192	8 588	7 652	8 713	7 835	7 891	8 498	9 352	9 629	8 791	9 483	5 355	-43,7	103 219	91 787	-11,1
Total Nac.	9 360	8 878	110 082	8 458	7 566	8 613	7 716	7 773	8 257	8 975	9 293	8 581	9 141	5 324	-43,1	101 204	89 697	-11,4
Total Ext.	146	95	2110	130	86	100	119	118	241	377	336	210	342	31	-78,8	2 015	2 090	3,7
NORTE AMÉRICA	22	14	353	27	9	16	31	15	80	132	42	23	79	2	-90,9	339	456	34,5
EE.UU.	15	9	301	23	5	6	29	14	72	124	35	15	67	1	-93,3	292	391	33,9
Canadá	7	5	52	4	4	10	2	1	8	8	7	8	12	1	-85,7	47	65	38,3
CENTRO AMÉRICA	0	0	7	4	2	4	0	0	1	1	2	0	7	1	-,-	7	22	214,3
México	0	0	6	4	0	2	0	0	1	1	0	0	1	1	-,-	6	10	66,7
Otros países	0	0	1	0	2	2	0	0	0	0	2	0	6	0	-,-	1	12	1 100,0
SUD AMÉRICA	7	9	225	25	13	4	12	6	17	43	28	14	53	5	-28,6	216	220	1,9
Argentina	1	0	23	7	3	1	6	1	4	1	20	1	27	1	0,0	23	72	g
Bolivia	0	5	26	0	0	2	0	1	2	24	0	0	0	0	-,-	21	29	38,1
Brasil	4	0	78	5	7	0	1	2	0	4	0	3	1	2	-50,0	78	25	-67,9
Chile	1	0	4	4	0	0	1	0	0	0	5	0	3	0	-100,0	4	13	225,0
Colombia	0	3	11	5	1	1	0	2	5	7	1	7	4	2	-,-	8	35	337,5
Ecuador	1	0	28	0	2	0	0	0	3	0	0	3	1	0	-100,0	28	9	-67,9
Paraguay	0	0	8	0	0	0	0	0	2	0	0	0	0	0	-,-	8	2	-75,0
Uruguay	0	1	2	0	0	0	0	0	0	1	0	0	0	0	-,-	1	1	0,0
Venezuela	0	0	13	0	0	0	0	0	1	0	1	0	0	0	-,-	13	2	-84,6
Otros países	0	0	32	4	0	0	4	0	0	6	1	0	17	0	-,-	32	32	0,0
EUROPA	101	60	1128	61	45	69	57	85	133	188	244	157	170	22	-78,2	1 068	1 231	15,3
Alemania	21	15	259	20	8	15	10	15	24	21	14	48	29	3	-85,7	244	207	-15,2
España	12	1	47	3	3	0	3	1	13	7	12	10	15	3	-75,0	46	70	52,2
Francia	7	8	117	6	10	26	29	35	38	83	91	30	24	7	0,0	109	379	247,7
Italia	44	14	239	18	6	14	2	14	10	17	79	5	38	0	-100,0	225	203	-9,8
Inglaterra	0	0	170	4	3	9	8	4	10	8	0	1	34	1	-,-	170	82	-51,8
Otros países	17	22	296	10	15	5	5	16	38	52	48	63	30	8	-52,9	274	290	5,8
ASIA	4	3	52	1	8	3	0	4	2	8	17	5	9	1	-75,0	49	58	18,4
Japón	1	2	22	0	2	0	0	4	1	0	3	2	3	0	-100,0	20	15	-25,0
Korea	0	1	8	0	5	0	0	0	0	2	5	0	4	0	-,-	7	16	128,6
Otros países	3	0	22	1	1	3	0	0	1	6	9	3	2	1	-66,7	22	27	22,7
OTROS	12	9	163	12	9	4	6	8	8	5	3	11	24	2	-83,3	154	92	-40,3

Fuente: Dirección Regional de Industria y Turismo-Apurímac

CUADRO 13

REGIÓN APURÍMAC: PERNOCTACIONES DE TURISTAS NACIONALES Y EXTRANJEROS

PAÍS	2003		TOTAL 2003	2004											Var % Nov 04/03	Enero-Noviembre		Var % Ene-Nov 04/03
	Nov	Dic		Ene	Feb	Mar	Abr	May	Jun	Jul	Ago	Sep	Oct	Nov		2003	2004	
TOTAL	12 633	11 141	143 974	10 979	10 419	11 342	10 021	10 094	10 570	11 890	12 118	10 870	11 847	6 265	-50,4	132 833	116 415	-12,4
Total Nac.	12 453	11 040	141 058	10 827	10 271	11 229	9 827	9 966	10 238	11 397	11 711	10 601	11 335	6 224	-50,0	130 018	113 626	-12,6
Total Ext.	180	101	2916	152	148	113	194	128	332	493	407	269	512	41	-77,2	2 815	2 789	-0,9
NORTE AMÉRICA	29	14	364	34	10	19	98	20	123	187	45	27	175	2	-93,1	350	740	111,4
EE.UU.	16	9	306	30	5	8	96	19	107	176	37	18	159	1	-93,8	297	656	120,9
Canadá	13	5	58	4	5	11	2	1	16	11	8	9	16	1	-92,3	53	84	58,5
CENTRO AMÉRICA	0	0	7	5	5	4	0	0	1	1	2	0	13	1	-,-	7	32	357,1
México	0	0	6	5	0	2	0	0	1	1	0	0	7	1	-,-	6	17	183,3
Otros países	0	0	1	0	5	2	0	0	0	0	2	0	6	0	-,-	1	15	0,0
SUD AMÉRICA	16	11	243	27	62	4	13	5	25	70	57	17	93	6	-62,5	232	379	63,4
Argentina	1	0	26	7	3	1	7	0	10	1	40	1	39	2	100,0	26	111	326,9
Bolivia	0	6	28	0	0	2	0	1	4	48	0	0	0	0	-,-	22	55	150,0
Brasil	9	0	86	5	54	0	1	2	0	5	0	6	7	2	-77,8	86	82	-4,7
Chile	1	0	4	6	0	0	1	0	0	0	5	0	3	0	-100,0	4	15	275,0
Colombia	0	4	12	5	3	1	0	2	5	7	2	7	5	2	-,-	8	39	387,5
Ecuador	5	0	32	0	2	0	0	0	3	0	0	3	7	0	-100,0	32	15	-53,1
Paraguay	0	0	8	0	0	0	0	0	2	0	0	0	0	0	-,-	8	2	-75,0
Uruguay	0	1	2	0	0	0	0	0	0	1	0	0	0	0	-,-	1	1	0,0
Venezuela	0	0	13	0	0	0	0	0	1	0	9	0	0	0	-,-	13	10	-23,1
Otros países	0	0	32	4	0	0	4	0	0	8	1	0	32	0	-,-	32	49	53,1
EUROPA	111	62	1357	68	53	79	76	90	172	220	279	209	194	29	-73,9	1 295	1 469	13,4
Alemania	22	17	319	24	11	15	11	15	25	27	20	88	50	3	-86,4	302	289	-4,3
España	12	1	50	4	4	0	14	1	34	9	19	10	15	4	-66,7	49	114	132,7
Francia	8	8	257	6	13	27	31	38	48	89	97	36	24	7	-12,5	249	416	67,1
Italia	45	14	241	18	6	14	3	14	10	19	84	5	38	0	-100,0	227	211	-7,0
Inglaterra	0	0	175	4	3	9	11	6	12	8	0	1	34	1	-,-	175	89	-49,1
Otros países	24	22	315	12	16	14	6	16	43	68	59	69	33	14	-41,7	293	350	19,5
ASIA	9	5	61	2	9	3	2	4	3	10	19	5	10	1	-88,9	56	68	21,4
Japón	1	4	24	0	3	0	0	4	1	0	3	2	3	0	-100,0	20	16	-20,0
Korea	0	1	8	0	5	0	0	0	0	2	5	0	4	0	-,-	7	16	128,6
Otros países	8	0	29	2	1	3	2	0	2	8	11	3	3	1	-87,5	29	36	24,1
OTROS	15	9	101	16	9	4	5	9	8	5	5	11	27	2	-86,7	92	101	9,8

Fuente: Dirección Regional de Industria y Turismo-Apurímac

CUADRO 14

REGIÓN APURÍMAC: GENERACIÓN Y VENTA DE ENERGÍA ELÉCTRICA (MWH)

	2003		TOTAL 2003	2004											Var. % Nov 04/03	Enero-Noviembre		Variación % Ene - Nov 04/03
	Nov	Dic		Ene	Feb	Mar	Abr	May	Jun	Jul	Ago	Sep	Oct	Nov		2003	2004	
GENERACION DE ENERGIA																		
TOTAL ENERGIA	2 509	2 772	29 938	3 123	2 655	3 002	3 319	2 721	2 179	2 471	2 036	2 323	2 221	2 661	6,1	27 165	28 711	5,7
Hidráulica	2 477	2 748	29 507	3 114	2 630	2 993	3 282	2 672	2 132	2 432	2 001	2 285	2 180	2 633	6,3	26 758	28 353	6,0
Térmica	32	24	431	9	25	9	36	49	47	39	35	38	41	28	-11,0	407	358	-12,1
VENTA DE ENERGIA ELECTRICA																		
TOTAL VENTA ENERGIA	2 118	2 302	24 607	2 083	2 140	2 269	2 778	2 188	2 327	2 248	2 330	2 318	2 295	2 423	14,4	22 326	25 399	13,8
MERCADO REGULADO	2 118	2 302	24 607	2 083	2 140	2 269	2 778	2 188	2 327	2 248	2 330	2 318	2 295	2 423	14,4	22 326	25 399	13,8
Media Tensión	219	217	2 847	226	307	487	811	206	229	238	257	254	235	250	14,2	2 630	3 500	33,1
Baja Tensión	1 899	2 085	21 760	1 857	1 833	1 782	1 967	1 982	2 098	2 010	2 073	2 064	2 060	2 173	14,4	19 696	21 899	11,2
Alumbrado Público	213	206	2 356	213	213	199	213	206	203	192	199	227	219	219	2,8	2 124	2 303	8,4
No Residencial	343	374	3 753	334	339	329	371	365	389	383	392	392	388	410	19,5	3 383	4 092	21,0
Residencial	1 343	1 505	15 343	1 310	1 281	1 254	1 383	1 411	1 506	1 435	1 482	1 445	1 453	1 544	15,0	13 898	15 504	11,6
Otros		0	308	0	0	0	0	0	0	0	0	0	0	0	-,-	291	0	-,-
MERCADO LIBRE																		

Fuente: EGEMSA, Electro Sur Este S.A.A.

CUADRO 15

REGIÓN APURÍMAC: DEPÓSITOS EN EL SISTEMA FINANCIERO

(Saldo en Miles de Nuevos Soles)

ENTIDADES FINANCIERAS	2003		2004										
	Nov	Dic	Ene	Feb	Mar	Abr	May	Jun	Jul	Ago	Sep	Oct	Nov
I. SISTEMA BANCARIO	28 707	33 775	30 799	30 200	27 902	29 576	28 964	28 306	28 695	33 297	32 792	32 771	34 757
Agrario	0	0	0	0	0	0	0	0	0	0	0	0	0
Crédito	27 032	31 570	28 444	28 092	25 679	27 249	26 483	25 707	25 566	30 537	30 175	30 385	32 277
Nación	0	0	0	0	0	0	0	0	0	0	0	0	0
Trabajo	1 675	2 205	2 355	2 108	2 223	2 327	2 481	2 599	3 129	2 760	2 617	2 386	2 480
II. SISTEMA NO BANCARIO	30 298	25 487	25 320	25 347	24 573	23 916	23 758	23 625	24 651	24 825	25 519	25 394	25 123
Caja Municipal Arequipa	7 125	1 725	1 668	2 285	1 895	2 036	2 083	2 043	2 407	2 693	2 914	3 054	3 112
Caja Municipal Cusco	17 055	17 634	17 569	17 050	16 591	15 894	15 847	15 819	16 645	16 549	16 997	16 528	16 065
CRAC. Quillabamba	6 117	6 128	6 083	6 012	6 088	5 986	5 829	5 764	5 598	5 583	5 607	5 813	5 946
TOTAL	59 005	59 262	56 119	55 547	52 475	53 491	52 722	51 931	53 346	58 122	58 310	58 166	59 880
TOTAL M/N	29 100	30 386	28 618	27 082	24 735	24 898	25 786	26 136	27 129	32 483	33 257	33 303	35 472
TOTAL M/E	29 905	28 876	27 501	28 465	27 741	28 593	26 936	25 796	26 217	25 639	25 054	24 862	24 407

Fuente: Entidades Financieras

CUADRO 16

REGIÓN APURÍMAC: DEPÓSITOS EN LA BANCA MÚLTIPLE SEGÚN MODALIDAD

(Saldo en Miles de Nuevos Soles)

ENTIDADES FINANCIERAS	2 003		2004										
	Nov	Dic	Ene	Feb	Mar	Abr	May	Jun	Jul	Ago	Set	Oct	Nov
DEPÓSITOS A LA VISTA	5 580	6 325	4 845	4 787	4 844	6 747	7 254	7 648	7 668	6 736	6 376	7 228	8 728
Agrario	0	0	0	0	0	0	0	0	0	0	0	0	0
Crédito	5 580	6 325	4 845	4 787	4 844	6 747	7 254	7 648	7 668	6 736	6 376	7 228	8 724
Nación	0	0	0	0	0	0	0	0	0	0	0	0	0
Trabajo	0	0	0	0	0	0	0	0	0	0	0	0	4
DEPOSITOS DE AHORRO	19 160	23 417	21 738	21 122	19 905	19 778	18 931	17 894	18 287	23 746	23 445	21 914	22 728
Agrario	0	0	0	0	0	0	0	0	0	0	0	0	0
Crédito	18 004	22 026	20 216	19 866	18 546	18 295	17 254	16 143	16 019	21 805	22 039	20 747	21 445
Nación	0	0	0	0	0	0	0	0	0	0	0	0	0
Trabajo	1 156	1 391	1 522	1 256	1 359	1 483	1 677	1 751	2 268	1 941	1 406	1 167	1 283
DEPÓSITOS A PLAZO	3 967	4 033	4 216	4 290	3 153	3 051	2 778	2 763	2 741	2 815	2 971	3 629	3 301
Agrario	0	0	0	0	0	0	0	0	0	0	0	0	0
Crédito	3 448	3 219	3 383	3 438	2 289	2 207	1 974	1 915	1 880	1 996	1 760	2 410	2 108
Nación	0	0	0	0	0	0	0	0	0	0	0	0	0
Trabajo	519	814	833	852	864	844	804	848	861	819	1 211	1 219	1 193
TOTAL	28 707	33 775	30 799	30 200	27 902	29 576	28 964	28 306	28 695	33 297	32 792	32 771	34 757
Agrario	0	0	0	0	0	0	0	0	0	0	0	0	0
Crédito	27 032	31 570	28 444	28 092	25 679	27 249	26 483	25 707	25 566	30 537	30 175	30 385	32 277
Nación	0	0	0	0	0	0	0	0	0	0	0	0	0
Trabajo	1 675	2 205	2 355	2 108	2 223	2 327	2 481	2 599	3 129	2 760	2 617	2 386	2 480
TOTAL M/N	16 177	17 001	15 091	13 868	11 608	12 446	13 336	13 508	13 715	18 783	18 717	18 699	21 006
TOTAL M/E	12 530	16 774	15 708	16 332	16 295	17 130	15 628	14798	14980	14514	14075	14073	13 751

Fuente: Entidades Financieras

CUADRO 17

REGIÓN APURÍMAC: DEPÓSITOS EN EL SISTEMA NO BANCARIO SEGÚN MODALIDAD

(Saldo en miles de Nuevos Soles)

ENTIDADES FINANCIERAS	2 003		2004										
	Nov	Dic	Ene	Feb	Mar	Abr	May	Jun	Jul	Ago	Set	Oct	Nov
DEPÓSITOS DE AHORRO	19 958	15 277	14 462	14 050	13 155	12 370	12 221	12 105	11 216	11 148	12 250	12 096	11 791
Caja Municipal Arequipa	6 409	1 294	1 258	1 625	1 195	1 331	1 414	1 347	1 160	1 386	1 558	1 648	1 666
Caja Municipal Cusco	11 630	12 029	11 369	10 640	10 284	9 422	9 317	9 265	8 729	8 517	9 436	9 163	8 803
CRAC Quillabamba	1 919	1 954	1 835	1 785	1 676	1 617	1 490	1 493	1 326	1 245	1 256	1 285	1 322
DEPÓSITOS A PLAZO	10 340	10 210	10 858	11 297	11 418	11 546	11 537	11 520	13 435	13 677	13 269	13 299	13 332
Caja Municipal Arequipa	717	432	410	659	699	705	668	696	1 247	1 307	1 356	1 406	1 446
Caja Municipal Cusco	5 425	5 605	6 200	6 409	6 307	6 472	6 530	6 554	7 916	8 033	7 561	7 364	7 261
CRAC Quillabamba	4 198	4 174	4 248	4 228	4 412	4 369	4 339	4 270	4 272	4 338	4 351	4 528	4 625
TOTAL	30 298	25 487	25 320	25 347	24 573	23 916	23 758	23 625	24 651	24 825	25 519	25 394	25 123
Caja Municipal Arequipa	7 125	1 725	1 668	2 285	1 895	2 036	2 083	2 043	2 407	2 693	2 914	3 054	3 112
Caja Municipal Cusco	17 055	17 634	17 569	17 050	16 591	15 894	15 847	15 819	16 645	16 549	16 997	16 528	16 065
CRAC Quillabamba	6 117	6 128	6 083	6 012	6 088	5 986	5 829	5 764	5 598	5 583	5 607	5 813	5 946
TOTAL M/N	12 923	13 385	13 527	13 214	13 127	12 452	12 450	12 628	13 414	13 700	14 540	14 605	14 466
TOTAL M/E	17 375	12 102	11 793	12 133	11 446	11 464	11 308	10 997	11 237	11 125	10 979	10 790	10 657

Fuente: Entidades Financieras

CUADRO 18

REGIÓN APURÍMAC: COLOCACIONES DEL SISTEMA FINANCIERO

(Saldo en Miles de Nuevos Soles)

ENTIDADES FINANCIERAS	2003		2004										
	Nov	Dic	Ene	Feb	Mar	Abr	May	Jun	Jul	Ago	Sep	Oct	Nov
I. SISTEMA BANCARIO	4 240	3 823	3 972	3 873	3 857	3 936	4 078	2 971	2 924	2 627	2 813	3 085	3 043
Agrario	0	0	0	0	0	0	0	0	0	0	0	0	0
Crédito	2 204	1 825	1 929	1 881	1 839	1 850	1 993	911	801	676	813	1 111	979
Nación	0	0	0	0	0	0	0	0	0	0	0	0	0
Trabajo	2 036	1 998	2 043	1 992	2 018	2 086	2 085	2 060	2 123	1 951	2 000	1 974	2 064
II. SISTEMA NO BANCARIO	37 376	37 643	38 608	38 500	39 126	37 744	38 821	39 108	38 836	38 871	39 135	38 655	38 963
Caja Municipal Arequipa	8 176	7 293	8 707	8 430	8 450	8 125	8 079	8 315	8 219	8 373	8 455	8 287	8 525
Caja Municipal Cusco	26 924	27 954	27 347	27 465	28 095	27 004	28 139	28 191	28 013	27 768	27 872	27 532	27 489
CRAC Quillabamba	2 275	2 396	2 554	2 605	2 581	2 615	2 603	2 602	2 604	2 730	2 809	2 836	2 949
TOTAL	41 616	41 467	42 580	42 372	42 983	41 680	42 899	42 079	41 760	41 498	41 948	41 740	42 006
TOTAL M/N	28 983	29 226	29 285	29 328	29 849	29 254	29 491	29 338	29 094	28 717	28 782	28 332	28 192
TOTAL M/E	12 633	12 241	13 295	13 044	13 135	12 426	13 408	12 741	12 666	12 781	13 166	13 408	13 814

Fuente: Entidades Financieras

CUADRO 19

REGIÓN APURÍMAC: COLOCACIONES DEL SISTEMA FINANCIERO POR SECTORES ECONÓMICOS

(Saldo en Miles de Nuevos Soles)

SECTOR	2 003		2004										
	Nov	Dic	Ene	Feb	Mar	Abr	May	Jun	Jul	Ago	Set	Oct	Nov
AGRICULTURA	578	494	257	753	746	733	760	506	499	419	457	476	2 508
GANADERÍA	48	42	0	43	45	42	43	49	52	31	39	42	36
PESQUERÍA	8	7	0	10	10	9	12	10	10	10	9	10	9
MINERÍA	0	0	0	0	0	0	0	0	2	2	2	2	2
INDUSTRIA	22	14	506	525	510	506	509	526	942	950	947	1 094	931
TRANSPORTES	0	0	2 462	2 465	2 272	2 276	2 267	2 355	2 692	2 700	2 715	2 618	2 566
COMERCIO	904	738	14 061	14 872	15 612	16 036	15 714	16 675	18 948	18 858	19 018	19 348	19 753
CONSTRUCCIÓN	0	0	0	0	0	0	0	0	942	1 053	1 161	58	387
SECTOR PÚBLICO	582	483	0	587	585	567	648	482	454	466	431	604	553
DIVERSOS	39 473	39 690	25 295	23 118	23 204	21 510	22 947	21 476	17 219	17 009	17 168	17 487	15 260
TOTAL	41 616	41 467	42 580	42 372	42 983	41 680	42 899	42 079	41 760	41 498	41 948	41 740	42 006

Fuente: Entidades Financieras

CUADRO 20

REGIÓN APURÍMAC: COEFICIENTE DE CARTERA PESADA DEL SISTEMA FINANCIERO 1/

ENTIDADES FINANCIERAS	2 003		2004										
	Nov	Dic	Ene	Feb	Mar	Abr	May	Jun	Jul	Ago	Sep	Oct	Nov
I. SISTEMA BANCARIO	64,09	71,35	33,07	33,76	33,76	33,29	32,14	7,82	8,05	8,86	8,21	7,34	23,76
Agrario	0,00	0,00	0,00	0,00	0,00	0,00	0,00	0,00	0,00	0,00	0,00	0,00	0,00
Crédito	64,09	71,35	68,10	69,52	70,79	70,82	65,77	25,50	29,41	34,45	28,39	20,37	23,41
Nación	0,00	0,00	0,00	0,00	0,00	0,00	0,00	0,00	0,00	0,00	0,00	0,00	0,00
Trabajo	0,00	0,00	0,00	0,00	0,00	0,00	0,00	0,00	0,00	0,00	0,00	0,00	23,93
II. SISTEMA NO BANCARIO	3,90	3,70	4,82	5,40	6,75	7,98	7,27	7,25	8,18	7,57	6,95	7,48	7,63
Caja Municipal Arequipa	3,08	3,54	3,61	5,26	6,29	7,27	4,26	4,52	4,43	4,81	5,15	5,13	5,60
Caja Municipal Cusco	3,47	3,00	4,52	4,72	6,21	7,51	7,34	7,22	8,55	7,59	6,93	7,65	7,80
CRAC Quillabamba	11,98	12,36	12,21	13,03	14,16	14,97	15,86	16,23	16,10	15,89	12,65	12,73	11,97
T O T A L	6,90	6,50	7,46	7,99	9,18	10,37	9,64	7,29	8,17	7,65	7,04	7,47	8,80

1/ (Colocaciones vencidas + cobranza judicial)/(total de Colocaciones)

CUADRO 21

REGIÓN APURÍMAC: RELACIÓN COLOCACIONES/DEPÓSITOS DEL SISTEMA FINANCIERO

(En Miles de Nuevos Soles)

ENTIDADES FINANCIERAS	2003		2004										
	Nov	Dic	Ene	Feb	Mar	Abr	May	Jun	Jul	Ago	Sep	Oct	Nov
I. SISTEMA BANCARIO	0,15	0,11	0,13	0,13	0,14	0,13	0,14	0,10	0,10	0,08	0,09	0,09	0,09
Agrario	0,00	0,00	0,00	0,00	0,00	0,00	0,00	0,00	0,00	0,00	0,00	0,00	0,00
Crédito	0,08	0,06	0,07	0,07	0,07	0,07	0,08	0,04	0,03	0,02	0,03	0,04	0,03
Nación	0,00	0,00	0,00	0,00	0,00	0,00	0,00	0,00	0,00	0,00	0,00	0,00	0,00
Trabajo	1,22	0,91	0,87	0,94	0,91	0,90	0,84	0,79	0,68	0,71	0,76	0,83	0,83
II. SISTEMA NO BANCARIO	1,23	1,48	1,52	1,52	1,59	1,58	1,63	1,66	1,58	1,57	1,53	1,52	1,55
Caja Municipal Arequipa	1,15	4,23	5,22	3,69	4,46	3,99	3,88	4,07	3,41	3,11	2,90	2,71	2,74
Caja Municipal Cusco	1,58	1,59	1,56	1,61	1,69	1,70	1,78	1,78	1,68	1,68	1,64	1,67	1,71
CRAC Quillabamba	0,37	0,39	0,42	0,43	0,42	0,44	0,45	0,45	0,47	0,49	0,50	0,49	0,50
TOTAL	0,71	0,70	0,76	0,76	0,82	0,78	0,81	0,81	0,78	0,71	0,72	0,72	0,70

Fuente: Entidades Financieras

CUADRO 22

TASAS DE INTERÉS ACTIVAS Y PASIVAS DEL SISTEMA BANCARIO 1/

Mes	MONEDA NACIONAL							MONEDA EXTRANJERA						
	ACTIVAS			PASIVAS				ACTIVAS			PASIVAS			
	Sobregiros	Prestamo a 360 días	TAMN	Ahorros	Plazo de 180 a 359 días	TIPMN	Legal	Sobregiros	Prestamo a 360 días	TAMEX	Ahorros	Plazo 180 a 359 días	TIPMEX	Legal
2002														
Dic	69,1	14,8	20,7	1,7	5,1	3,6	3,6	22,6	8,1	10,2	0,7	2,2	1,3	1,3
2003														
Ene	67,3	14,9	20,3	1,7	5,1	3,5	3,5	23,0	8,3	10,1	0,7	2,2	1,3	1,3
Feb	61,5	14,9	20,0	1,7	5,1	3,5	3,5	20,2	8,9	10,6	0,7	2,2	1,2	1,2
Mar	60,4	14,3	20,3	1,7	5,0	3,4	3,4	20,3	8,8	10,4	0,7	2,2	1,2	1,2
Abr	60,4	13,9	20,0	1,6	5,0	3,3	3,3	20,3	9,0	10,5	0,7	2,2	1,2	1,2
May	61,5	13,6	19,8	1,6	4,9	3,3	3,3	24,4	8,6	10,1	0,7	2,1	1,2	1,2
Jun	72,2	14,0	20,7	1,5	4,8	3,3	3,3	23,6	7,9	9,6	0,7	2,0	1,2	1,2
Jul	50,6	14,3	21,1	1,4	4,7	3,1	3,1	21,5	7,4	9,3	0,6	1,9	1,1	1,1
Ago	55,6	14,4	21,6	1,4	4,5	3,0	3,0	21,3	6,9	9,0	0,6	1,9	1,1	1,1
Sep	66,8	14,3	22,0	1,3	4,4	2,9	2,9	23,5	6,9	8,9	0,6	1,8	1,0	1,0
Oct	66,1	13,9	21,9	1,3	4,4	2,8	2,8	23,4	7,0	9,0	0,6	1,8	1,0	1,0
Nov	66,3	14,0	22,3	1,3	4,3	2,7	2,7	23,6	7,0	9,0	0,6	1,7	1,0	1,0
Dic	66,9	14,0	22,3	1,3	4,2	2,5	2,5	23,7	7,2	9,3	0,6	1,6	1,0	1,0
2004														
Ene	70,5	14,5	23,7	1,3	4,2	2,5	2,5	26,8	7,3	9,4	0,6	1,6	1,0	1,0
Feb	70,5	14,9	24,1	1,4	4,1	2,4	2,4	26,7	7,1	9,2	0,6	1,6	1,0	1,0
Mar	61,3	14,8	24,5	1,4	3,9	2,4	2,4	21,5	7,3	9,3	0,6	1,5	1,0	1,0
Abr	48,1	14,2	24,2	1,3	3,8	2,3	2,3	20,9	7,1	9,1	0,6	1,5	1,0	1,0
May	47,2	14,5	24,4	1,3	3,8	2,4	2,4	19,1	6,9	8,9	0,6	1,5	1,0	1,0
Jun	45,2	14,7	25,1	1,3	3,8	2,4	2,4	20,1	6,7	8,6	0,6	1,7	1,0	1,0
Jul	35,3	14,5	25,0	1,2	3,8	2,3	2,3	20,8	6,7	8,6	0,6	1,7	1,0	1,0
Ago	43,7	14,4	25,1	1,2	3,9	2,4	2,4	18,9	6,9	8,8	0,6	1,7	1,1	1,1
Sep	47,3	14,3	25,1	1,2	3,9	2,4	2,4	22,9	7,4	9,1	0,6	1,7	1,1	1,1
Oct	39,2	14,2	25,0	1,2	4,0	2,5	2,5	24,5	7,6	9,2	0,6	1,8	1,1	1,1
Nov	37,4	14,2	24,6	1,2	4,2	2,5	2,5	22,6	7,6	9,3	0,6	1,8	1,2	1,2

Fuente: Superintendencia de Banca y Seguros

1/ Tasas expresadas en terminos efectivos anuales.

TAMN: Es la tasa activa de mercado promedio ponderado en moneda nacional.

TIMN: Es la tasa pasiva de mercado promedio ponderada en moneda nacional.

TAMEX: Es la tasa activa de mercado promedio ponderada en moneda extranjera.

TIPMEX: Es la tasa pasiva de mercado promedio ponderada en moneda extrajera.

CUADRO 23

DEPARTAMENTO DE APURÍMAC: INGRESOS CORRIENTES DEL GOBIERNO CENTRAL EN TÉRMINOS NOMINALES

(Nuevos Soles)

	2 003		TOTAL 2 003	2 004											Total 2 004	% del Acumulado 2004	VARIACIÓN % REAL	
	NOV	DIC		ENE	FEB	MAR	ABR	MAY	JUN	JUL	AGO	SEP	OCT	NOV			NOV 04/03	ENE-NOV 04/03
TOTAL ING. CORRIENTES (I+II)	1753 156	2068 195	22586 604	2357 356	1783 817	2129 952	1734 903	1866 563	2005 893	1765 993	2129 394	2208 633	2220 325	2023 847	24 327 105	100,0	15,4	8,3
I. INGRESOS TRIBUTARIOS	548 624	688 992	7117 800	742 567	557 425	723 046	566 267	626 968	633 672	569 923	650 115	636 684	620 231	654 104	7 640 317	31,4	19,2	8,6
1. Impto a los ingresos	266 900	329 325	3590 064	349 863	307 961	369 361	342 862	336 291	362 113	342 613	331 475	318 939	336 989	341 016	4 113 351	-	27,8	14,7
2. Impto General a las Ventas (IGV)	165 291	225 682	2112 045	262 222	144 441	243 519	119 624	185 794	153 740	116 634	201 421	208 664	170 515	210 509	2 186 309	-	27,4	6,9
3. Impto Selectivo al Consumo (ISC)	1 477	2 113	17 119	2 265	1 899	1 441	1 539	1 343	1 689	1 704	1 632	2 123	2 193	2 260	22 188	-	53,0	33,9
4. Otros Ingresos Tributarios 1/	114 956	131 872	1398 572	128 217	103 124	108 725	102 242	103 539	116 130	108 971	115 586	106 958	110 533	100 319	1 318 469	-	-12,7	-4,9
II. INGRESOS NO TRIBUTARIOS	1204 532	1379 203	15468 803	1614 789	1226 392	1406 907	1168 636	1239 595	1372 221	1196 070	1479 279	1571 949	1600 094	1369 743	16 686 788	68,6	13,7	8,2
1. FONAVI	0	0	302	0	0	151	225	152	193	0	0	0	0	0	721	-	-	138,7
2. ONP	345 627	360 527	3843 408	522 117	283 150	376 546	294 950	336 524	343 613	310 355	450 121	377 787	425 422	376 511	4 495 726	-	8,9	17,6
3. ESSALUD	817 644	924 532	9936 862	1062 141	847 091	938 753	835 039	854 208	965 962	831 522	976 319	1133 853	1127 724	942 385	11 511 434	-	15,3	16,7
4. Otros	41 261	94 144	1688 232	30 531	96 151	91 457	38 422	48 711	62 453	54 193	52 839	60 309	46 948	50 847	678 907	-	23,2	-60,3

FUENTE: SUNAT - SUNAD

1/ Incluye I.E.S.

CUADRO 24

REGIÓN APURIMAC: EJECUCIÓN PRESUPUESTAL DE INGRESOS Y GASTOS

CATEGORIA GENERAL	Presup.to. Auto. 2003	2 003		Total 2 003	Presup.to. Auto. 2004	2 004											TOTAL 2 004	Variación porcentual	
		NOV	DIC			ENE	FEB	MAR	ABR	MAY	JUN	JUL	AGO	SEP	OCT	NOV		Nov.04/03	Ene-Nov. 04/03
INGRESOS CORRIENTES	10 402 539	648 905	618 606,07	5 469 533	8 434 069	305 556	245 478	367 312	311 583	522 736	311 541	363 735	734 122	283 066	404 890	322 032	4 172 050	-50,4	-14,0
IMPUESTOS	0	0	0	0	0	0	0	0	0	0	0	0	0	0	0	0	0	--	--
TASAS	1 135 085	39 281	67 616	742 490	1 241 476	77 226	59 513	71 607	65 336	105 169	36 289	29 155	48 421	38 452	28 339	19 822	579 330	-49,5	-14,2
CONTRIBUCIONES	45 700	0	0	45 900	45 900	0	0	0	0	0	0	0	45 914	0	0	0	0	--	--
VENTA DE BIENES	3 850 570	458 588	162 716	2 566 547	3 683 324	103 016	81 497	179 341	164 422	257 222	135 689	188 215	172 510	136 930	96 487	186 779	1 702 108	-59,3	-29,2
PRESTACION DE SERVICIOS	4 372 999	96 649	314 422	1 639 977	2 357 267	101 582	66 229	96 342	64 560	133 564	77 226	77 762	84 362	85 025	169 996	101 540	1 058 188	5,1	-20,2
RENTAS DE LA PROPIEDAD	706 193	53 385	72 097	503 778	824 187	23 543	37 614	19 079	16 543	25 710	61 240	67 486	381 340	21 391	110 068	13 891	777 906	-74,0	80,2
MULTAS SANCIONES Y OTROS	99 300	0	0	588	588	0	0	0	0	0	0	0	0	0	0	0	0	--	-100,0
OTROS INGRESOS CORRIENTES	192 692	1 001	1 756	16 153	281 915	189	625	942	723	1 071	1 097	1 116	1 574	1 267	0	0	8 604	-100,0	-40,2
INGRESOS DE CAPITAL	54 000	0	0	0	0	0	0	0	0	0	0	0	0	0	0	0	0	--	--
VENTA DE ACTIVOS	54 000	0	0	0	0	0	0	0	0	0	0	0	0	0	0	0	0	--	--
AMORTIZACION POR PRESTAMOS	0	0	0	0	0	0	0	0	0	0	0	0	0	0	0	0	0	--	--
OTROS INGRESOS DE CAPITAL	0	0	0	0	0	0	0	0	0	0	0	0	0	0	0	0	0	--	--
TRANSFERENCIAS	6 579 417	128 706	360 015	4 562 048	23 628 754	267 139	1 162 327	2 709 983	1 569 288	1 215 945	1 143 692	1 052 809	529 496	352 264	575 968	182 833	10 761 744	42,1	156,1
TRANSFERENCIAS	6 579 417	128 706	360 015	4 562 048	23 628 754	267 139	1 162 327	2 709 983	1 569 288	1 215 945	1 143 692	1 052 809	529 496	352 264	575 968	182 833	10 761 744	42,1	156,1
FINANCIAMIENTO	2 146 561	0	0	2 138 684	2 449 547	0	57 200	881 949	0	0	0	0	0	0	0	0	939 149	--	-56,1
OPERACIONES DE CREDITO	0	0	0	0	0	0	0	0	0	0	0	0	0	0	0	0	0	--	--
SALDOS DE BALANCE	2 146 561	0	0	2 138 684	2 449 547	0	57 200	881 949	0	0	0	0	0	0	0	0	939 149	--	-56,1
TOTAL	19 182 517	777 611	978 621	12 170 265	34 512 370	572 695	1 465 005	3 959 244	1 880 871	1 738 681	1 455 233	1 416 544	1 263 618	635 330	980 858	504 865	15 872 943	-35,1	41,8
GASTO CORRIENTE	179 927 122	13 929 988	17 475 288	172 766 411	190 609 341	13 226 706	14 055 770	13 683 120	17 461 348	14 975 971	19 162 212	17 625 630	15 958 116	15 649 323	15 597 767	15 540 051	172 936 014	11,6	11,4
PERSONAL Y OBLIGACIONES SOCIALES	130 331 309	10 668 984	13 257 710	130 027 426	139 463 174	10 625 228	10 721 389	10 190 488	13 366 550	11 449 352	14 635 657	13 685 112	12 485 779	12 210 739	11 898 787	12 236 941	133 506 022	14,7	14,3
OBLIGACIONES PREVISIONALES	22 212 232	1 724 276	2 182 240	22 203 010	22 705 644	1 721 227	1 730 723	1 727 669	2 401 440	1 741 107	2 222 883	2 292 383	1 813 093	1 781 875	1 785 640	1 789 060	21 007 101	3,8	4,9
BIENES Y SERVICIOS	26 838 813	1 504 177	1 920 116	19 991 950	27 761 979	835 900	1 559 868	1 717 289	1 625 379	1 745 196	2 256 380	1 642 325	1 599 763	1 615 285	1 876 778	1 463 982	17 938 144	-2,7	-0,7
OTROS GASTOS CORRIENTES	544 768	32 550	115 222	544 026	678 544	44 351	43 790	47 674	67 979	40 317	47 292	5 810	59 480	41 424	36 562	50 068	484 747	53,8	13,0
GASTO DE CAPITAL	47 374 658	1 496 467	1 012 732	13 601 640	13 596 157	235 340	293 799	236 070	298 205	933 174	2 266 498	2 214 943	469 562	4 062 150	2 604 030	2 157 678	15 771 448	44,2	25,3
INVERSIONES	44 983 671	1 372 776	929 887	12 705 027	12 311 286	214 998	265 061	215 000	281 112	912 616	2 171 155	2 164 716	438 701	4 024 910	2 560 699	2 132 693	15 381 660	55,4	30,6
Administración y planeamiento	295 006	7 000	45 866	294 888	395 138	0	0	0	0	10 000	43 000	65 000	68 744	64 500	64 500	34 500	0	392,9	40,6
Agraria	5 202 097	251 003	76 882	2 318 563	1 696 197	0	160 000	0	17 019	74 397	175 538	601 196	117 383	1 625 022	148 007	139 971	3 058 533	-44,2	36,4
Asistencia y previsión social	1 337 678	250 000	105 000	1 279 233	480 698	0	0	0	0	74 000	0	0	0	0	0	0	74 000	-100,0	-93,7
Educación y cultura.	2 837 296	200 000	77 210	2 743 791	3 950 700	70 000	19 109	70 000	58 636	391 131	1 483 409	829 511	90 758	223 000	303 000	1 023 340	4 561 893	411,7	71,1
Energía y recursos minerales	4 590 000	0	0	0	145 000	0	0	0	0	0	0	0	0	0	75 000	107 021	0	--	--
Industria comercio y servicios.	320 643	27 500	30 653	209 158	1 000 575	0	0	0	0	18 332	0	65 587	26 992	50 495	148 260	102 953	412 620	274,4	131,2
Pesca	193 533	0	463	91 000	535 626	0	0	0	0	36 299	0	110 000	73 840	117 459	80 000	0	417 598	--	361,2
Salud y saneamiento	14 610 713	0	389 611	1 659 610	1 560 763	0	0	0	72 495	117 495	347 495	79 374	0	160 000	44 864	0	821 723	--	-35,3
Trabajo	0	0	0	0	0	0	0	0	0	0	0	0	0	0	0	0	0	--	--
Transporte	15 487 835	637 273	204 202	3 999 915	1 921 859	144 998	85 952	145 000	132 962	190 962	121 713	374 048	26 483	1 739 434	1 652 068	679 909	5 293 528	6,7	39,5
Vivienda y Desarrollo Urbano	108 870	0	0	108 870	624 730	0	0	0	0	0	0	40 000	34 500	45 000	45 000	45 000	0	--	92,4
OTROS GASTOS DE CAPITAL	2 390 987	123 691	82 845	896 613	1 284 871	20 343	28 738	21 069,50	17 093,00	20 558,00	95 343,03	50 226,50	30 861,18	37 240,00	43 331,00	24 985,25	389 788	-79,8	-52,1
Administración y planeamiento	196 741	20 000	35 065	146 740	29 000	1 150	0	0	0	0	0	0	2 811	0	0	2 294	6 255	-88,5	-94,4
Agraria	55 669	0	0	14 845	37 800	0	0	0	7 000	600	0	0	0	0	0	0	7 600	--	-48,8
Asistencia y previsión social	0	0	0	0	0	0	0	0	0	0	0	0	0	0	0	0	0	--	#DIV/0!
Educación y cultura.	324 460	51 626	0	272 561	273 882	8 853	4 833	7 980	7 073	4 833	21 133	25 832	0	5 600	18 650	2 250	107 036	-95,6	-60,7
Energía y recursos minerales	0	0	0	0	6 000	0	0	0	0	0	0	0	0	0	0	0	0	--	--
Industria comercio y servicios.	18 000	0	0	0	0	0	0	0	0	0	0	0	0	0	0	0	0	--	--
Pesca	300 000	0	0	0	90 000	0	0	0	0	0	0	0	0	0	0	0	0	--	--
Salud y saneamiento	1 363 422	50 000	47 780	420 576	725 775	10 340	23 905	12 330	0	8 125	66 210	24 395	24 250	29 558	24 681	20 441	244 234	-59,1	-34,5
Trabajo	72 695	0	0	6 493	14 614	0	0	0	0	7 000	7 000	0	0	0	0	0	14 000	--	115,6
Transporte	60 000	2 065	0	35 398	107 800	0	0	760	3 020	0	1 000	0	3 800	2 083	0	0	10 663	-100,0	-69,9
Vivienda y Desarrollo Urbano	0	0	0	0	0	0	0	0	0	0	0	0	0	0	0	0	0	--	--
TOTAL	227 301 780	15 426 455	18 488 020	186 368 051	204 205 498	13 462 046	14 349 569	13 919 189	17 759 553	15 909 145	21 428 710	19 840 572	16 427 678	19 711 473	18 201 797	17 697 729	188 707 462	14,7	12,4

Fuente: Gobierno Regional Apurímac