

SÍNTESIS ECONÓMICA REGIÓN APURÍMAC

SETIEMBRE 2004

INTRODUCCIÓN

En setiembre, la variación del **Índice de Precios al Consumidor** en Abancay fue de -0,05 por ciento, acumulándose una tasa de 1,38 por ciento en lo que va del año y una inflación en los últimos 12 meses de 1,24 por ciento.

La **cotización promedio del dólar** fue S/. 3,358 por dólar, que significó una apreciación nominal de 1,1 por ciento respecto al promedio de agosto, manteniéndose la tendencia apreciatoria desde julio.

De otro lado, el valor bruto de la producción agrícola creció 14,1 por ciento y la pecuaria 9,9 por ciento, con lo cual el **valor bruto de la producción agropecuaria** (VBP) aumentó 10,8 por ciento respecto al de similar mes del 2003. Sin embargo, el VBP acumulado a setiembre se contrajo 20,5 por ciento respecto al de igual lapso del 2003, por la disminución del VBP en los subsectores agrícola y pecuario (-25,1 y -3,3 por ciento, respectivamente).

En setiembre, la **extracción de pescado** fue de 6 453 kg de los cuales 5 850 kg fueron de pejerrey, 243 kg trucha, 310 kg carpa y de especies nativas 50 kg. Registró una disminución de 28,1 por ciento con relación a su similar del 2003. En el período enero-setiembre el descenso fue aún mayor (se pescó 49,7 menos que en el mismo lapso del 2003).

En el mes, la **generación eléctrica** fue de 2 323 mwh, mayor en 10,9 por ciento al registrado en setiembre del 2003. Mientras, la venta de energía fue de 2 289 mwh, mayor en 6,7 por ciento.

En los 9 meses transcurridos, la generación de energía eléctrica aumentó 6,5 por ciento y la comercialización 13,9 por ciento.

Este mes, los **ingresos corrientes** ascendieron a S/. 2,21 millones, monto mayor en 28,1 por ciento respecto a su similar del 2003, debido al aumento de

los ingresos tributarios (17,1 por ciento) y no tributarios (33,1 por ciento).

En el lapso enero-setiembre, los ingresos corrientes fueron de S/. 17,98 millones, mayores en 3,1 por ciento con relación al mismo período del 2003, con incremento en los ingresos tributarios (5,3 por ciento) y no tributarios (2,2 por ciento).

A fines de setiembre, el **saldo de depósitos** en el sistema financiero fue de S/.58,31 millones, mayor en 0,3 por ciento respecto a agosto y 3,5 por ciento menor respecto a setiembre del 2003. Las entidades que captaron mayores depósitos respecto a setiembre del año anterior fueron Banco de Trabajo (14,8 por ciento), en el sistema bancario, y la Caja Municipal Arequipa (62,4 por ciento), en el sistema no bancario, mientras que las captaciones disminuyeron en el Banco de Crédito (-9,8 por ciento), Caja Municipal Cusco (-1,5 por ciento) y Credinka (-0,7 por ciento).

A fines de setiembre, el **saldo de las colocaciones** ascendió a S/. 41,95 millones, mayor en 1,1 por ciento comparado con el del mes anterior. A ello contribuyeron el aumento en el sistema bancario (7,1 por ciento) y no bancario (0,7 por ciento). Este mes el saldo de colocaciones se incrementó en S/. 450 mil.

Asimismo, comparando las cifras con setiembre del 2003, el saldo de colocaciones aumentó 2,0 por ciento, principalmente por el incremento en el sistema no bancario (7,1 por ciento), en cambio disminuyeron en el sistema bancario (-38,7 por ciento).Ello por que la única empresa bancaria de la plaza aplicó una política de créditos muy cautelosa.

Finalmente, en el mes, el **coeficiente de cartera pesada (CPP)** fue de 7,04 por ciento, ligeramente menor al registrado en setiembre del 2003 (7,94 por ciento). En los últimos 12 meses, el CPP del sistema bancario mostró una disminución anual de 75,75 por ciento a 8,8 por ciento.

I. INFLACIÓN Y TIPO DE CAMBIO

En setiembre, la variación del Índice de Precios al Consumidor en Abancay fue -0,05 por ciento, con una tasa de 1,38 por ciento en lo que va del año y una de 1,24 por ciento en los últimos 12 meses.

Este mes, la variación del IPC se debió a la disminución de los precios de hortalizas y legumbres frescas (-3,1 por ciento), azúcar (-2,2 por ciento), servicio de transporte (-0,8 por ciento), entre los más importantes.

Por su parte, la variación del IPC hasta setiembre (1,38 por ciento) se debió principalmente al aumento del precio de azúcar (42 por ciento), grasas y aceites comestibles (13 por ciento), leguminosas y derivados (11 por ciento), pan y cereales (6,4 por ciento), combustibles (6,1 por ciento), servicio doméstico (5,4 por ciento), entre

otros. En cambio, los productos que registraron caída en sus precios fueron tubérculos y raíces (-23 por ciento), frutas (-9 por ciento), hortalizas y legumbres frescas (-4,4 por ciento), entre los principales.

Entre los meses de setiembre del 2003 y del 2004, la inflación fue 1,24 por ciento, por el aumento del precio de azúcar (45 por ciento) y en menor medida por el de pan y cereales (7 por ciento), combustibles (6 por ciento), servicio doméstico (5 por ciento), combustibles y lubricantes (4,2 por ciento), gasto por utilización de vehículos (4,1 por ciento). Algunos productos registraron caída en sus precios: frutas (-16 por ciento), hortalizas y legumbres frescas (-14 por ciento), tubérculos y raíces (-7 por ciento), bebidas alcohólicas (-4 por ciento).

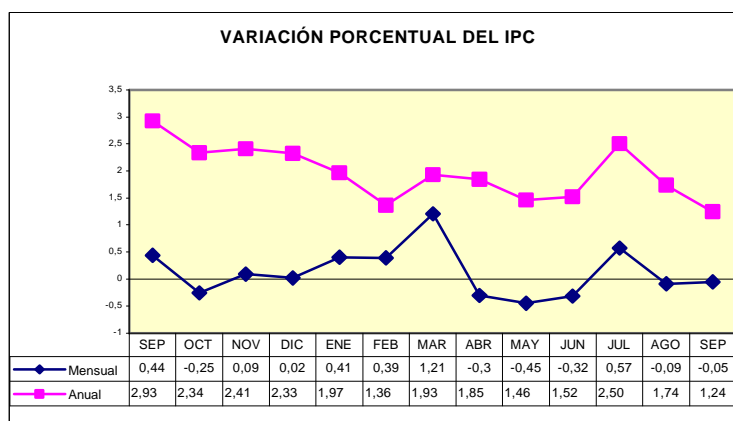

CIUDAD DE ABANCAY: VARIACIÓN DEL ÍNDICE DE PRECIOS AL CONSUMIDOR

BASE AÑO 1994 = 100

GRANDES GRUPOS DE CONSUMO	Variación mensual			Variación acumulada	
	Set, 2003	Ago. 2004	Set. 2004	Ene-Set. 03	Ene-Set. 04
ÍNDICE GENERAL	0,43	-0,08	-0,05	2,47	1,38
1.Alimentos y bebidas	0,79	-0,06	-0,38	3,37	1,09
2.Vestido y calzado	0,00	0,00	0,00	2,48	0,71
3.Alquiler de vivienda, combustibles y electricidad	0,00	-0,50	1,16	0,43	3,19
4.Muebles, enseres y mantenimiento de vivienda	0,00	0,00	0,00	0,72	1,22
5.Cuidado y conservación de la salud	0,00	0,00	0,00	0,96	0,03
6.Transportes y comunicaciones	0,00	0,70	-0,43	2,44	0,48
7.Esparcimiento, diversión, servicios culturales y enseñanza	0,00	0,00	0,00	1,19	1,96
8.Otros bienes y servicios	0,00	0,00	0,00	2,39	0,79

FUENTE: Instituto Nacional de Estadística e Informática - Of. Abancay

En setiembre la cotización promedio del dólar fue S/. 3,358 por dólar, que significó una apreciación nominal de 1,1 por ciento respecto al promedio de agosto, manteniéndose la tendencia apreciativa desde julio. En términos reales, el tipo de cambio cayó 0,4 por ciento respecto a agosto, explicado

básicamente porque la apreciación nominal de 1,1 por ciento fue parcialmente compensada por el diferencial entre la variación de los precios externos (0,7 por ciento) y la de los precios domésticos (0,02 por ciento).

Expectativas macroeconómicas

Entre el 23 y 30 de setiembre, el BCR llevó a cabo la encuesta mensual de expectativas macroeconómicas entre 29 empresas financieras,

345 empresas no financieras y 18 analistas económicos. Los resultados son los siguientes:

ENCUESTA DE EXPECTATIVAS MACROECONÓMICAS

		Instituciones sistema financiero	Empresas no financieras	Analistas económicos
Inflación%				
Anual:	2004	3,5	3,5	3,5
	2005	2,5	3,0	2,5
Crecimiento del PBI (%)				
Anual:	2004	4,3	4,0	4,3
	2005	4,5	4,2	4,2
Tipo de cambio (S/.por US\$)				
Diciembre	2004	3,35	3,40	3,39
	2005	3,42	3,50	3,47

II. PRODUCCIÓN

1. Sector agropecuario

1.1 Producción agropecuaria

En setiembre, el valor bruto de la producción agrícola creció 14,1 por ciento y el de la pecuaria 9,9 por ciento, con lo cual el valor bruto de la producción agropecuaria (VBP) aumentó 10,8 por ciento respecto al de similar mes del 2003. Sin embargo, el VBP acumulado a setiembre se contrajo 20,5 por ciento respecto al de igual lapso del año anterior, explicado por la disminución del VBP en los subsectores agrícola y pecuario (25,1 por ciento y 3,3 por ciento, respectivamente).

El crecimiento mensual de 10,8 por ciento en el VBP agrícola se sustentó principalmente en el aumento de la producción de papa (76 por ciento) y otros productos agrícolas (88 por ciento), mientras que en el pecuario destacó el aumento de la producción de carnes (14 por ciento) y leche (8,2 por ciento), parcialmente atenuado por la disminución en otros derivados pecuarios (-6,5

por ciento). Entre las carnes, se incrementó la de vacunos (17 por ciento) y del rubro Otros (48 por ciento), mientras que la de ovinos y la de porcinos se contrajeron 23 y 1,7 por ciento, respectivamente.

En cuanto a la producción en el lapso enero-setiembre, la menor superficie cosechada (-18 por ciento) y los bajos rendimientos en los principales cultivos regionales explicaron los resultados, principalmente en la parte agrícola (-25 por ciento). En efecto, disminuyó la producción de papas (-32 por ciento), frijoles (-30 por ciento), cebada (-26 por ciento) y maíz amiláceo (-23 por ciento), mientras que en carnes se contrajeron la de porcinos (-22 por ciento) y ovinos (-19 por ciento). Entre los derivados pecuarios, aumentó la de leche (28 por ciento) y otros derivados (18 por ciento), en tanto que disminuyó la de lana (-11 por ciento).

REGIÓN APURÍMAC: VALOR BRUTO DE PRODUCCIÓN AGROPECUARIA (MILES DE S/. DE 1994)

	Importancia en VBP 2003	Valor bruto de producción			Enero-setiembre		Variación % 2004/2003	
		Set, 2003	Ago. 2004	Set. 2004	2003	2004	Setiembre	Ene-set.
1. Agropecuario	100	4 760	8 787	5 271	165 598	131 576	10,8	-20,5
1.1 Agrícola	75	944	4 991	1 077	131 298	98 402	14,1	-25,1
1.2 Pecuaria	25	3 816	3 796	4 194	34 300	33 175	9,9	-3,3

El VBP corresponde a precios de 1994

REGIÓN APURÍMAC: AVANCE DE LA PRODUCCIÓN AGROPECUARIA (toneladas)

Fecha:	Importancia en VBP 2003	Producción (t)			Enero-setiembre		Variación % 2004/2003	
		Set, 2003	Ago. 2004	Set. 2004	2003	2004	Setiembre	Ene-set.
1. Agropecuario								
1.1 Agrícola	100,0	4 529,0	12 712,9	5 020,7	308 904,0	232 293,9	10,9	-24,8
Papa	55,7	505,0	7 616,7	887,0	182 364,0	124 599,1	75,6	-31,7
Maíz amiláceo	13,7	0,0	421,2	0,0	25 941,0	19 952,4	-,-	-23,1
Frijol	4,8	0,0	114,6	0,0	5 068,0	3 555,3	-,-	-29,8
Alfalfa	4,5	3 857,0	2 656,8	3 820,2	25 935,0	25 700,2	-1,0	-0,9
Trigo	2,6	0,0	175,3	0,0	7 124,0	6 453,7	-,-	-9,4
Cebada	1,9	0,0	242,2	0,0	6 602,0	4 913,4	-,-	-25,6
Otros	16,7	167,0	1 486,2	313,5	55 870,0	47 119,8	87,7	-15,7
1.2 Pecuaria	100,0	2 017,8	2 091,1	2 242,0	15 927,8	17 317,1	11,1	8,7
1.2.1 Carne	81,3	982,5	1 007,6	1 122,8	8 251,2	7 749,1	14,3	-6,1
Vacunos	31,9	406	429	477	2 942,3	3 062,9	17,5	4,1
Ovinos	9,7	109	87	84	1 036,5	837,1	-22,9	-19,2
Porcinos	25,3	264	219	259	2 499,3	1 958,1	-1,7	-21,7
Otros	14,4	204	273	303	1 773,1	1 891,1	48,3	6,6
1.2.2 Leche	10,9	1 026	1 075	1 111	6 893,0	8 821,0	8,2	28,0
1.2.3 Lana de oveja	5,5	0	0	0	618,8	553,2	-,-	-10,6
Otros (huevos y fibra de alpaca y llama)	2,3	9	8	8	164,8	193,8	-6,5	17,6

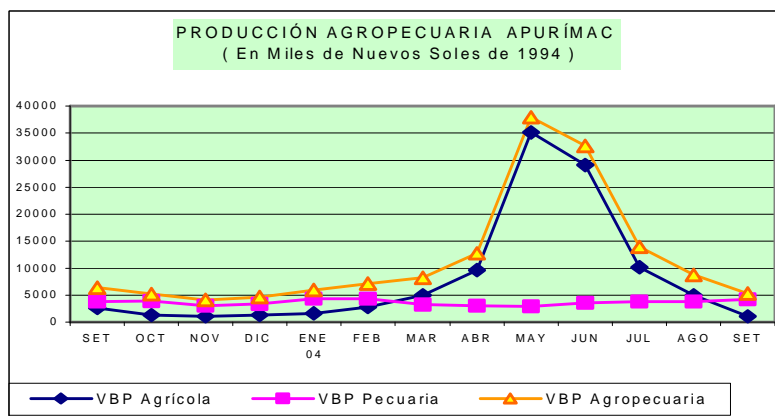

1.2 Siembras por campaña

Las siembras del mes alcanzaron las 5 975 Has, con un acumulado en lo que va de la campaña agrícola (agosto–setiembre 2004) de 6 625 Has, superficies que con relación a las efectuadas en similares períodos de la campaña anterior, representaron incremento de 19,2 y 15,7 por ciento, respectivamente.

En setiembre se intensificaron las siembras principalmente de maíz amiláceo (2 957 Has), papa (1 528 Has) y olluco (596 Has). Sin embargo, a 2 meses de iniciada la campaña agrícola, sólo se logró aumentar las siembras en papa (161 por ciento), olluco (97 por ciento) y frijol (40 por ciento). En maíz amiláceo, se registró un retraso (-19 por ciento).

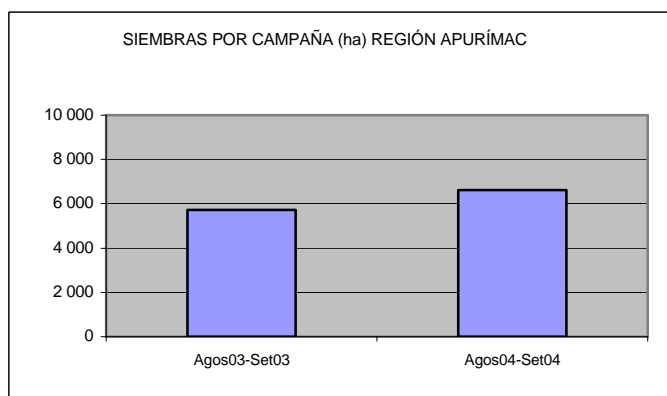

2. Sector pesca

Durante setiembre, la extracción de pescado ascendió a 6 453 kg, de los cuales 5 850 kg fueron de pejerrey, 243 kg trucha, 310 kg carpa y especies nativas 50 kg. Ello con una disminución de 28 por ciento con relación a su similar del 2003. En el lapso enero-setiembre el descenso fue aún mayor, se pescó 49,7 menos que en el mismo período del 2003.

Por otro lado, en el mes el volumen de comercialización de productos hidrobiológicos procedentes de la costa fue de 8 852 kg, cifra mayor en 17 por ciento respecto a setiembre del 2003.

En lo que va del año, la cantidad comercializada de pescado fue de 75 566 kg, mayor en 139 por ciento respecto a su similar del año anterior.

REGIÓN APURIMAC: INDICADORES DE PESCA

ESPECIE	2003	2004		Enero-setiembre		Variación % 2004/2003	
	Setiembre	Agosto	Setiembre	2003	2004	Setiembre	Ene-set.
TOTAL EXTRACCIÓN	8 969	6 855	6 453	129 748	65 202	-28,1	-49,7
Pejerrey (kg.)	8 855	6 200	5 850	102 788	59 241	-33,9	-42,4
Trucha (Kg.)	997	350	243	23 071	3 303	-75,6	-85,7
Carpa (Kg.)	215	270	310	2 344	2 355	44,2	0,5
Especies Nativas 2/	36	35	50	1 545	303	38,9	-80,4
COMERCIALIZACIÓN	7 576	7 917	8 852	31 627	75 566	16,8	138,9

Fuente: Dirección Regional de Producción – Andahuaylas

3. Sector energía

Este mes, la generación eléctrica fue de 2 323 mwh, mayor en 11 por ciento a la de similar mes del 2003, debido al incremento en la generación de tipo hidráulico (11 por ciento) y térmico (9 por ciento).

La venta de energía en setiembre fue 2 289 mwh, mayor en 6,7 por ciento a lo comercializado en similar mes del 2003. La venta de energía eléctrica en su totalidad se destinó al mercado regulado.

En los 9 meses transcurridos, la generación de energía eléctrica aumentó 6 por ciento debido a la mayor generación del tipo hidráulico (7 por ciento), contrarrestada por un descenso en la generación de tipo térmico (-14 por ciento). Asimismo, la comercialización se incrementó 14 por ciento (en su totalidad al mercado regulado). La demanda de media tensión fue la que más creció.

REGIÓN APURÍMAC: GENERACIÓN Y VENTA DE ENERGÍA ELÉCTRICA (MWH)							
	2003	2004		Variación % 2004/2003 Setiembre	Enero-setiembre		Variación % 2004/2003 Ene-set.
	Set.	Ago.	Set.		2003	2004	
GENERACION DE ENERGIA							
TOTAL ENERGÍA	2 094	2 036	2 323	10,9	22 368	23 829	6,5
Hidráulica	2 060	2 001	2 285	10,9	22 033	23 540	6,8
Térmica	35	35	38	9,1	336	288	-14,1
VENTA DE ENERGIA ELECTRICA							
TOTAL VENTA ENERGIA	2 145	2 321	2 289	6,7	18 117	20 644	13,9
MERCADO REGULADO	2 145	2 321	2 289	6,7	18 117	20 644	13,9
Media Tensión	209	257	254	21,5	2 193	3 015	37,5
Baja Tensión	1 936	2 064	2 035	5,1	15 924	17 629	10,7
Alumbrado Público	205	199	200	-2,4	1 707	1 838	7,7
No Residencial	355	383	391	10,1	2 693	3 285	21,6
Residencial	1 376	1 482	1 444	4,9	11 233	12 506	11,3
Otros		0	0	-	291	0	-
MERCADO LIBRE							

Fuente: EGEMSA, Electro Sur Este S.A.A.

4. Sector turismo

En el mes, según cifras estimadas, arribaron 9 296 turistas a los establecimientos de hospedaje de Apurímac, ello significó una disminución de 11 por ciento con relación a setiembre del año anterior, ocasionado por la caída en el flujo de visitantes nacionales (-11,8 por ciento).

Asimismo, las pernoctaciones fueron de 11 734 noches, flujo menor en 7,6 por ciento respecto al registrado en setiembre del 2003, debido a la disminución de los pernoctes de los turistas nacionales (-7,8 por ciento).

Cabe destacar que los turistas extranjeros que arribaron a esta región aumentaron 23 por ciento, y sus noches pernoctadas 80 por ciento, respectivamente. Sin embargo, ello no fue suficiente para atenuar la caída de los índices totales de arribos y pernoctes.

En el período enero-setiembre, tanto los arribos como las pernoctaciones cayeron (-7,4 y -7,6 por ciento, respectivamente), debido al menor flujo de turistas nacionales.

REGIÓN APURÍMAC: INDICADORES DE TURISMO							
	2003	2004		Var % 2004/2003 Setiembre	Enero-setiembre		Var % 2004/2003 Ene-set.
	Set.	Ago.	Set.		2003	2004	
ARRIBOS	10 454	9 738	9 296	-11,1	83 775	77 563	-7,4
Nacionales	10 251	9 416	9 046	-11,8	82 156	75 821	-7,7
Extranjeros	203	321	250	23,2	1 619	1 742	7,6
	13 288	12 349	11 734	-11,7	107 519	99 398	-7,6
PERNOCTACIONES							
Nacionales	13 066	11 916	11 335	-13,2	105 167	97 006	-7,8
Extranjeros	222	433	399	79,7	2 352	2 392	1,7

Fuente: Dirección Regional Comercio Exterior y Turismo – Apurímac

III. FINANZAS PÚBLICAS

1. Ingresos corrientes del Gobierno Central

En setiembre, los ingresos corrientes llegaron a S/. 2,20 millones, monto superior en 28,1 por ciento (en términos reales) respecto a su similar del 2003, debido tanto al aumento de los ingresos tributarios (17 por ciento) como no tributarios (33 por ciento).

Respecto a setiembre del 2003, este mes los ingresos tributarios crecieron principalmente por el extraordinario aumento en la recaudación del ISC (116 por ciento). Lo recaudado por impuesto a los ingresos e IGV también fue mayor aunque en menor magnitud porcentual que el anterior (15 y 33 por ciento, respectivamente). Asimismo, los ingresos no tributarios crecieron debido a la

mayor recaudación de EsSalud (37 por ciento), ONP (22 por ciento) y otras instituciones y programas públicos (39 por ciento).

En el período enero-setiembre, la recaudación ascendió a S/. 17,98 millones, mayor en 3,1 por ciento con relación al mismo período del 2003, con incremento tanto en ingresos tributarios (5,3 por ciento) como no tributarios (2,2 por ciento). Destacó el aumento en la recaudación del ISC (26,2 por ciento) e IGV (5,1 por ciento).

Finalmente, la tasa promedio de crecimiento de los ingresos públicos entre octubre 2003 y setiembre 2004 fue de 3,2 por ciento.

REGIÓN APURÍMAC: INGRESOS CORRIENTES DEL GOBIERNO CENTRAL
(S/.)

	2003		2004		Enero-setiembre		VAR. % REAL	
	Set	Ago	Set	2 003	2 004	Setiembre	Ene-set.	
TOTAL	1 713 645	2 129 394	2 208 633	16 894 502	17 982 504	28,1	3,1	
I. INGRESOS TRIBUTARIOS	540 407	650 115	636 684	5 252 420	5 706 665	17,1	5,3	
1. Impto a los ingresos	276 126	331 475	318 939	2 701 076	3 061 477	14,8	9,8	
2. Impto General a las Ventas (IGV)	155 748	201 421	208 664	1 509 121	1 636 060	33,1	5,1	
3. Impto Selectivo al Consumo (ISC)	977	1 632	2 123	12 011	15 635	115,9	26,2	
4. Otros Ingresos Tributarios 1/	107 556	115 586	106 958	1 030 212	993 493	-1,2	-6,6	
II. INGRESOS NO TRIBUTARIOS	1 173 238	1 479 279	1 571 949	11 642 082	12 275 838	33,1	2,2	
1. Fonavi	0	0	0	302	721	-	131,6	
3. ONP	308 783	450 121	377 787	2 824 657	3 295 163	21,6	13,1	
4. ESSALUD	821 392	976 319	1 133 853	7 319 187	8 444 888	37,2	11,7	
5. Otros	245 918	62 453	54 193	1 404 762	535 066	39,1	-65,4	

FUENTE: SUNAT

1/ Incluye I.E.S.

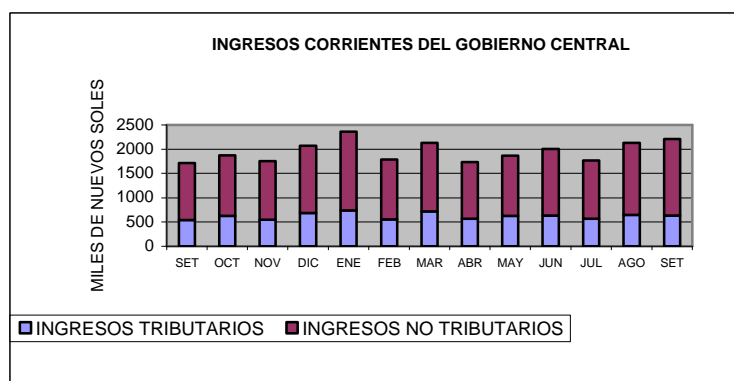

IV. MONEDA Y CRÉDITO

1. Liquidez del sistema financiero

Al finalizar setiembre, el saldo de depósitos en el sistema financiero fue de S/.58,31 millones, mayor en 0,3 por ciento respecto a agosto y 3,5 por ciento menor respecto a setiembre del 2003. El sistema bancario tuvo una captación de depósitos menor en 8,2 por ciento respecto a setiembre del 2003, lo que no ocurrió con el sistema no bancario, que mostró un incremento de 3,3 por ciento.

Las entidades que captaron mayores depósitos respecto a setiembre del 2003 fueron el Banco de Trabajo (15 por ciento), en el sistema bancario, y la Caja Municipal Arequipa (62 por ciento), en el sistema no bancario, mientras que las captaciones disminuyeron en el Banco de

Crédito (-9,8 por ciento), Caja Municipal Cusco (-1,5 por ciento) y Credinka (-0,7 por ciento).

Los depósitos en moneda nacional tuvieron un incremento de 14 por ciento respecto a setiembre del 2003, mientras que en moneda extranjera cayeron 19,7 por ciento. Ello se explicó por la menor rentabilidad de los depósitos en dólares, así como por la tendencia a la baja del tipo de cambio ocurrido en los últimos meses.

Los instrumentos financieros más utilizados fueron los depósitos de ahorro, que pasaron de S/. 23,42 S/. 23,45 millones entre los meses de setiembre del 2003 y del 2004.

APURÍMAC: DEPÓSITOS EN EL SISTEMA FINANCIERO
(Saldo en miles de S/.)

ENTIDADES FINANCIERAS	APURÍMAC			VARIACIÓN % REAL	
	Set, 2003	Ago. 2004	Set. 2004	Set 2004/2003	Set/ago. 2004
I. SISTEMA BANCARIO	34 161	33 297	32 792	-8,2	-1,5
Agrario					
Crédito	31 982	30 537	30 175	-9,8	-1,2
Nación					
Del Trabajo	2 179	2 760	2 617	14,8	-5,2
II.SISTEMA NO BANCARIO	23 610	24 825	25 519	3,3	2,8
Caja Municipal Arequipa	1 716	2 693	2 914	62,4	8,2
Caja Municipal Cusco	16 492	16 549	16 997	-1,5	2,7
CRAC Quillabamba	5 401	5 583	5 607	-0,7	0,5
TOTAL SISTEMA FINANCIERO	57 770	58 122	58 310	-3,5	0,3
TOTAL M/N	27 924	32 483	33 257	13,9	2,4
TOTAL M/E	29 846	25 639	25 054	-19,7	-2,3

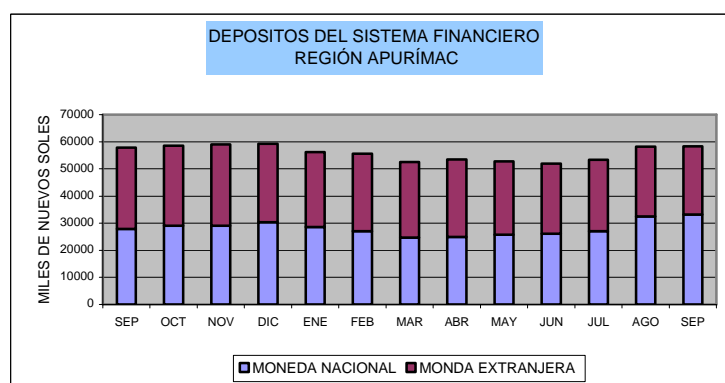

2.-Crédito al sector privado

A fines de setiembre, el saldo de colocaciones ascendió a S/. 41,95 millones, mayor en 1,1 por ciento comparado con el del mes anterior. A ello contribuyó el aumento en el sistema bancario (7,1 por ciento) y en el no bancario (0,7 por ciento). Este mes, el saldo de colocaciones se incrementó en S/. 450 mil.

Asimismo, comparando las cifras con setiembre del año anterior, el saldo de colocaciones aumentó 2,0 por ciento, principalmente por el incremento en el sistema no bancario (7,1 por ciento). En cambio disminuyó en el sistema bancario (-39 por ciento), lo que indicaría que la única empresa bancaria de la plaza aplica una política de créditos muy cautelosa.

Entre los meses de setiembre del 2003 y del 2004, el saldo de los créditos otorgados en moneda nacional disminuyó 1,6 por ciento, mientras que en moneda extranjera aumentó 10,8 por ciento, explicado por el menor costo que significó a los agentes económicos asumir compromisos de pago en dólares (tasas de interés más bajas y apreciación del nuevo sol).

Los sectores económicos a los que se dirigieron mayoritariamente los créditos otorgados por el sistema financiero fueron: comercio (45 por ciento del total), transporte (7 por ciento) y construcción (3 por ciento). Estos sectores también fueron los que recibieron más préstamos respecto a setiembre del 2003.

APURÍMAC: COLOCACIONES EN EL SISTEMA FINANCIERO
(Saldo en miles de S/.)

ENTIDADES FINANCIERAS	APURÍMAC			VARIACIÓN % REAL	
	Set, 2003	Ago. 2004	Set. 2004	Set 2004/2003	Set /ago. 2004
I. SISTEMA BANCARIO	4 387	2 627	2 813	-38,7	7,1
Agrario					
Crédito Nación	2 425	676	813	-67,9	20,3
Del Trabajo	1 962	1 951	2 000	-2,5	2,5
II.SISTEMA NO BANCARIO	34 943	38 871	39 135	7,1	0,7
Caja Municipal Arequipa	7 598	8 373	8 455	6,4	1,0
Caja Municipal Cusco	25 318	27 768	27 872	5,3	0,4
CRAC Quillabamba	2 027	2 730	2 809	32,5	2,9
TOTAL SISTEMA FINANCIERO	39 330	41 498	41 948	2,0	1,1
TOTAL M/N	27 964	28 717	28 782	-1,6	0,2
TOTAL M/E	11 366	12 781	13 166	10,8	3,0

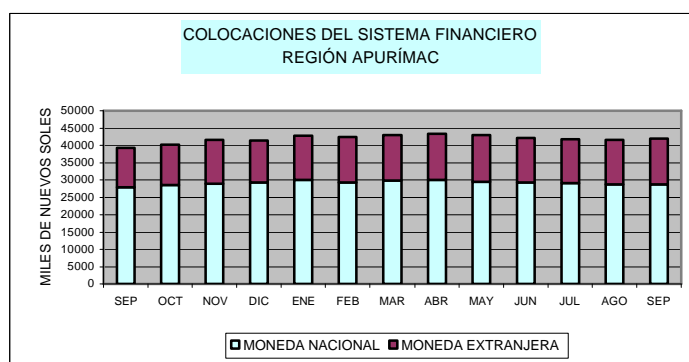

Finalmente, en el mes el coeficiente de cartera pesada (CCP) fue de 7,0 por ciento, ligeramente menor al registrado en setiembre del 2003 (7,9

por ciento). En los últimos 12 meses, el CCP del sistema bancario tuvo una disminución de 75,7 a 8,8 por ciento.

REGIÓN APURÍMAC: COEFICIENTES DE CARTERA PESADA DEL SISTEMA FINANCIERO 1/
(En porcentajes)

	Set, 2003	Ago. 2004	Set. 2004
I. SISTEMA BANCARIO	75,8	8,9	8,2
Crédito	75,8	34,5	28,4
Trabajo	0,0	0,0	0,0
II. SISTEMA NO BANCARIO	3,7	7,6	7,0
Caja Municipal Arequipa	1,0	4,8	5,2
Caja Municipal Cusco	3,7	7,6	6,9
CRAC Quillabamba	13,6	15,9	12,7
T O T A L	7,9	7,7	7,0

1/ (Colocaciones vencidas + cobranza judicial)/(total de Colocaciones)

4. Tasas de interés en moneda nacional

Con relación al mes anterior, la tasa de interés activa para sobregiros aumentó en 3,6 puntos porcentuales, mientras que las de préstamos a plazo menores a 360 días disminuyeron en 0,1 puntos porcentuales y la de plazo mayor a 360

días disminuyó en 0,7 puntos porcentuales.

De otra parte, las tasas de interés para ahorros y depósitos a plazo mayores a 360 días se mantuvieron estables, al igual la de plazo entre 180 y 359 días.

TASAS DE INTERÉS ACTIVAS Y PASIVAS EN MONEDA NACIONAL						
Periodo	Tasas Activas			Tasas Pasivas		
	Préstamos y Descuentos			Plazo Días		
	Sobregiro	hasta 360 días	Más de 360 Días	Ahorro	180-359 días	360 a más días
2003						
Set	66,8	14,3	27,5	1,3	4,4	7,0
Oct	66,1	13,9	27,3	1,3	4,4	6,9
Nov	66,3	14,0	27,0	1,3	4,3	6,9
Dic	66,9	14,0	26,7	1,3	4,2	6,9
2004						
Ene	70,5	14,5	26,5	1,3	4,2	6,9
Feb	70,5	14,9	26,2	1,4	4,1	7,0
Mar	61,3	14,8	27,6	1,4	3,9	7,0
Abr	48,1	14,2	27,5	1,3	3,8	7,0
May	47,2	14,5	27,5	1,3	3,8	7,1
Jun	45,2	14,7	27,0	1,3	3,8	7,1
Jul	35,3	14,5	26,9	1,2	3,8	7,1
Ago	43,7	14,4	26,8	1,2	3,9	7,1
Set	47,3	14,3	26,1	1,2	3,9	7,1

5. Tasas de interés en moneda extranjera

En setiembre, la tasa de interés para sobregiros aumentó en 4,0 puntos porcentuales, en tanto que las tasas para préstamos con plazo hasta 360 días lo hizo en 0,5 puntos porcentuales y para plazo mayor de 360 días se mantuvieron estables.

En cuanto a las tasas pasivas, se han mantenido estables las de ahorro y las de plazo menor a 360 días, en tanto que la tasa para depósitos con plazo mayores a 360 días se mantiene estable desde el mes anterior.

TASAS DE INTERÉS ACTIVAS Y PASIVAS MONEDA EXTRANJERA						
Periodo	Tasas Activas			Tasas Pasivas		
	Préstamos y Descuentos			Plazo Días		
	Sobregiro	hasta 360 días	más de 360 días	Ahorro	180-359 días	360 a más días
2003						
Set	23,5	6,9	9,7	0,6	1,8	3,1
Oct	23,4	7,0	9,8	0,6	1,8	3,1
Nov	23,6	7,0	9,8	0,6	1,7	3,3
Dic	23,7	7,2	9,9	0,6	1,6	3,2
2004						
Ene	26,8	7,3	9,8	0,6	1,6	3,2
Feb	26,7	7,1	9,7	0,6	1,6	3,1
Mar	21,5	7,3	10,1	0,6	1,5	3,2
Abr	20,9	7,1	10,2	0,6	1,5	3,1
May	19,1	6,9	10,4	0,6	1,5	3,1
Jun	20,1	6,7	10,5	0,6	1,7	3,1
Jul	20,8	6,7	10,7	0,6	1,7	3,0
Ago	18,9	6,9	10,8	0,6	1,7	2,9
Set	22,9	7,4	10,8	0,6	1,7	2,9

CUADRO 01

APURIMAC: INDICE DE PRECIOS AL CONSUMIDOR

(Año base 1994)

	Indice I.P.C	Inflacion IPC			Inflacion Mensual por Grandes Grupos de Consumo								
		Mensual	Acumulada	Anualizada	Alimentos y Bebidas	Vestido y Calzado	Alq.Viv. Comb. Elect	Muebles y Enseres	Cuidados y Cons. De Salud	Transp. y Comunic.	Esparc. Serv.Enseñ.	Otros Bienes y Ss.	
2003													
Ene.	162,15	0,77	0,77	(2,75)	1,45	0,00	(0,08)	0,00	(0,02)	(0,82)	0,11	0,00	
Feb.	163,76	0,99	1,77	(0,66)	1,67	0,02	0,29	0,00	0,00	0,51	0,16	0,00	
Mar	164,80	0,64	2,42	0,72	0,93	0,00	0,00	0,32	0,00	1,79	0,67	0,19	
Abr	164,45	(0,21)	2,20	1,43	(0,80)	2,57	(0,10)	(0,35)	1,13	0,58	0,08	0,31	
May	164,33	(0,07)	2,13	2,16	(0,43)	0,20	0,22	0,78	0,00	0,44	0,17	0,94	
Jun	163,73	(0,37)	1,75	2,62	(0,76)	0,00	0,04	0,00	0,00	(0,31)	0,00	0,81	
Jul	163,08	(0,39)	1,35	3,07	(0,67)	(0,32)	(0,05)	(0,04)	(0,14)	0,11	0,00	0,11	
Ago	164,17	0,67	2,02	3,90	1,18	0,00	0,11	0,00	(0,01)	0,13	0,00	0,00	
Sep	164,88	0,44	2,47	2,93	0,79	0,00	0,00	0,00	0,00	0,00	0,00	0,00	
Oct	164,48	(0,25)	2,22	2,34	(0,54)	0,00	0,39	0,00	0,15	0,02	0,00	(0,11)	
Nov	164,62	0,09	2,31	2,41	0,19	0,00	(0,03)	0,00	(0,27)	(0,20)	0,00	(0,10)	
Dic	164,66	0,02	2,33	2,33	0,14	0,00	(0,55)	0,00	0,00	1,10	0,00	0,00	
2004													
Ene	165,34	0,41	0,41	1,49	0,70	0,00	0,14	0,08	(0,08)	(0,34)	0,08	0,00	
Feb.	165,98	0,39	0,80	1,36	0,54	0,00	0,35	0,32	(0,29)	(0,26)	0,00	0,58	
Mar.	167,99	1,21	2,02	1,93	1,91	0,48	0,81	0,81	0,00	(0,20)	0,78	0,21	
Abr	167,49	(0,30)	1,72	1,85	-0,78	0,18	0,34	0,00	0,00	0,16	1,10	0,00	
May	166,74	(0,45)	1,26	1,46	-0,83	0,03	0,06	0,00	0,00	0,18	-0,06	0,00	
Jun.	166,21	(0,32)	0,94	1,52	-0,85	0,00	1,02	0,00	0,00	0,21	0,00	0,00	
Jul.	167,16	0,57	1,52	2,50	0,86	0,02	0,48	0,00	0,40	0,48	0,06	0,00	
Ago.	167,02	(0,09)	1,43	1,74	-0,06	0,00	-0,50	0,00	0,00	0,70	0,00	0,00	
Set.	166,93	(0,05)	1,38	1,24	-0,38	0,00	1,16	0,00	0,00	-0,43	0,00	0,00	

FUENTE: INEI-Abancay

CUADRO 02

TIPO DE CAMBIO PROMEDIO DEL PERIODO (Nuevos Soles por U.S. dólar) 1/
Average Exchange Rate (Nuevos Soles per dollar)

	Promedio del período <i>Period Average</i>									Fin de período <i>End of Period</i>								
	Interbancario <i>Interbanking Rate</i>			Bancario <i>Banking Rate</i>			Informal <i>Informal Rate</i>			Interbancario <i>Interbanking Rate</i>			Bancario <i>Banking Rate</i>			Informal <i>Informal Rate</i>		
	Compra <i>Bid</i>	Venta <i>Ask</i>	Promedio <i>Average</i>	Compra <i>Bid</i>	Venta <i>Ask</i>	Promedio <i>Average</i>	Compra <i>Bid</i>	Venta <i>Ask</i>	Promedio <i>Average</i>	Compra <i>Bid</i>	Venta <i>Ask</i>	Promedio <i>Average</i>	Compra <i>Bid</i>	Venta <i>Ask</i>	Promedio <i>Average</i>	Compra <i>Bid</i>	Venta <i>Ask</i>	Promedio <i>Average</i>
	2001	3,506	3,508	3,507	3,505	3,508	3,507	3,503	3,505	3,504	3,443	3,444	3,444	3,441	3,446	3,444	3,445	3,448
Dic.	3,435	3,436	3,435	3,434	3,437	3,435	3,435	3,438	3,436	3,443	3,444	3,444	3,441	3,446	3,444	3,445	3,448	3,447
2002	3,516	3,517	3,517	3,515	3,518	3,517	3,513	3,517	3,515	3,512	3,514	3,513	3,513	3,515	3,514	3,524	3,527	3,525
Dic.	3,513	3,515	3,514	3,513	3,515	3,514	3,518	3,522	3,520	3,512	3,514	3,513	3,513	3,515	3,514	3,524	3,527	3,525
2003																		
Ene.	3,493	3,494	3,493	3,493	3,495	3,494	3,493	3,497	3,495	3,477	3,484	3,481	3,483	3,484	3,484	3,476	3,486	3,481
Feb.	3,484	3,484	3,484	3,483	3,485	3,484	3,478	3,481	3,480	3,479	3,480	3,480	3,478	3,481	3,480	3,475	3,478	3,477
Mar.	3,479	3,480	3,479	3,478	3,480	3,479	3,476	3,479	3,477	3,473	3,474	3,474	3,472	3,475	3,474	3,470	3,473	3,472
Abril	3,464	3,465	3,464	3,464	3,465	3,465	3,463	3,466	3,464	3,461	3,462	3,461	3,461	3,463	3,462	3,460	3,463	3,461
May.	3,481	3,482	3,482	3,480	3,482	3,481	3,476	3,479	3,478	3,495	3,496	3,495	3,494	3,496	3,495	3,489	3,492	3,491
Jun.	3,478	3,479	3,479	3,478	3,480	3,479	3,475	3,478	3,477	3,470	3,470	3,470	3,469	3,472	3,471	3,466	3,469	3,467
Jul.	3,471	3,471	3,471	3,471	3,472	3,471	3,469	3,472	3,471	3,472	3,473	3,473	3,472	3,473	3,473	3,471	3,474	3,473
Ago.	3,480	3,481	3,480	3,480	3,481	3,480	3,476	3,479	3,478	3,480	3,480	3,480	3,479	3,481	3,480	3,476	3,479	3,478
Set	3,481	3,481	3,481	3,480	3,482	3,481	3,476	3,479	3,477	3,483	3,483	3,483	3,482	3,483	3,483	3,477	3,480	3,478
oct	3,478	3,478	3,478	3,478	3,479	3,478	3,473	3,475	3,474	3,472	3,472	3,472	3,472	3,473	3,473	3,466	3,469	3,467
nov	3,477	3,478	3,478	3,477	3,478	3,478	3,471	3,474	3,473	3,480	3,480	3,480	3,479	3,481	3,480	3,474	3,477	3,476
dic	3,471	3,471	3,471	3,471	3,472	3,471	3,472	3,475	3,474	3,463	3,463	3,463	3,461	3,464	3,463	3,474	3,477	3,476
2004																		
Ene.	3,467	3,468	3,467	3,467	3,468	3,467	3,464	3,467	3,466	3,499	3,502	3,501	3,498	3,500	3,499	3,488	3,492	3,490
Feb.	3,483	3,484	3,485	3,483	3,484	3,484	3,477	3,480	3,478	3,473	3,473	3,473	3,472	3,473	3,473	3,468	3,471	3,469
Mar.	3,464	3,466	3,465	3,464	3,466	3,465	3,461	3,464	3,463	3,460	3,461	3,460	3,459	3,461	3,460	3,457	3,460	3,459
Abr.	3,469	3,471	3,470	3,469	3,470	3,470	3,464	3,467	3,465	3,483	3,485	3,484	3,482	3,484	3,483	3,476	3,479	3,477
May.	3,486	3,488	3,487	3,486	3,488	3,487	3,482	3,485	3,484	3,486	3,487	3,486	3,486	3,489	3,488	3,482	3,485	3,484
Jun.	3,476	3,478	3,477	3,476	3,478	3,477	3,473	3,476	3,475	3,470	3,471	3,470	3,470	3,472	3,471	3,466	3,470	3,468
Jul.	3,440	3,442	3,441	3,440	3,442	3,441	3,445	3,448	3,446	3,418	3,422	3,419	3,419	3,422	3,421	3,429	3,432	3,430
Ago.	3,393	3,396	3,395	3,395	3,396	3,395	3,394	3,398	3,396	3,354	3,357	3,356	3,355	3,358	3,357	3,340	3,344	3,342
Set.	3,355	3,360	3,360	3,357	3,358	3,358	3,350	3,354	3,352	3,340	3,343	3,341	3,341	3,342	3,342	3,338	3,341	3,339
12 meses acumulada	-4,3	-4,1	-4,1	-4,1	-4,0	-4,1	-4,0	-4,0	-4,0	-4,2	-3,9	-3,9	-3,9	-3,9	-3,9	-3,9	-3,9	-3,9
mensual	-4,1	-3,9	-3,9	-3,9	-3,9	-3,9	-4,0	-4,0	-4,0	-3,9	-3,7	-3,7	-3,6	-3,7	-3,7	-4,1	-4,1	-4,1
	-0,7	-0,7	-0,8	-0,6	-0,6	-0,6	-0,5	-0,5	-0,5	-0,4	-0,2	-0,2	-0,2	-0,1	-0,2	-0,2	-0,2	-0,2

1/ La información de este cuadro se ha actualizado de la Nota Semanal.

2/ Los datos corresponden a los promedios del mes a la fecha indicada.

Fuente : BCR, SBS y Reuters

Elaboración : Gerencia de Estudios Económicos - Subgerencia del Sector Externo.

CUADRO 03

REGIÓN APURÍMAC: PRODUCCIÓN AGROPECUARIA

	2003					2004								Variación %		
	Set.	Oct.	Nov.	Dic.	TOTAL 2003	Ene.	Feb.	Mar.	Abr.	May.	Jun.	Jul.	Ago.	Set.	Set.04/Set.03	Ene-Set
1. AGROPECUARIA 1/	4 760	5 291	4 577	4 993	180 460	6 076	7 165	9 547	12 808	35 695	33 109	13 118	8 787	5 060	6,3	-20,7
1.1 AGRÍCOLA 1/	944	1 367	1 399	1 592	135 656	1 734	2 790	6 346	9 729	32 820	29 543	9 372	4 991	1 077	14,1	-25,1
1.2 PECUARIA 1/	3 816	3 924	3 178	3 401	44 804	4 342	4 375	3 201	3 079	2 875	3 566	3 746	3 796	3 983	4,4	-3,9
1. AGRÍCOLA (t)	4 529	5 871	5 854	5 857	326 486	7 010	9 489	17 475	25 094	70 919	65 292	19 282	12 713	5 021	10,9	-24,8
Avena grano	0	0	0	0	182	0	0	0	6	21	18	13	24	1	-	-54,2
Cebada	0	0	0	0	6 602	0	0	0	2	821	2 986	862	242	0	-	-25,6
Maíz amarillo duro	0	0	0	0	1 718	0	0	45	317	713	479	32	0	0	-	-7,7
Maíz amiláceo	0	0	0	0	25 941	0	1	2 279	911	9 431	6 272	638	421	0	-	-23,1
Quinua	0	0	0	0	605	0	0	0	56	165	280	10	0	0	-	-15,5
Trigo	0	0	0	0	7 124	0	0	9	0	963	3 029	2 277	175	0	-	-9,4
Kiwicha	0	0	0	0	86	0	0	0	7	79	34	16	1	0	-	59,7
Maswa	0	0	0	0	4 604	0	0	0	343	1 809	811	36	0	0	-	-34,9
Oca	0	0	0	0	5 520	0	0	206	713	2 349	1 280	77	41	0	-	-15,5
Olluco	0	0	0	0	11 853	0	0	560	1 998	5 032	3 091	304	0	0	-	-7,3
Papa	505	1 502	1 328	2 382	187 576	1 629	3 127	7 035	13 566	41 395	40 424	8 919	7 617	887	75,6	-31,7
Yuca	2	13	4	27	207	0	32	34	93	10	13	50	32	15	650,0	71,2
Arveja grano seco	0	0	0	0	831	0	18	61	107	293	280	25	39	0	-	-0,8
Frijol	0	5	0	0	5 073	42	137	71	534	1 665	866	126	115	0	-	-29,9
Haba grano seco	3	25	3	0	3 320	2	9	11	132	845	933	536	82	0	-100,0	-22,6
Tarwi	34	24	33	10	338	0	0	0	0	23	148	53	48	3	-92,2	1,3
Arveja grano verde	2	7	52	15	1 333	64	72	46	85	71	46	55	77	8	300,0	-58,4
Haba grano verde	8	5	9	25	1 794	23	64	102	125	166	117	66	101	0	-100,0	-56,5
Ajo	24	4	0	3	312	5	13	6	3	21	2	20	44	0	-100,0	-62,7
Cebolla	4	36	12	10	727	25	23	29	32	38	54	25	64	5	30,0	-56,0
Maíz Choclo	0	10	243	60	2 726	40	103	125	44	139	112	45	105	0	-	-70,5
Tomate	17	5	20	8	1 026	0	80	135	325	54	19	103	3	9	-47,1	-26,7
Zanahoria	18	36	6	27	653	9	71	64	25	67	32	11	64	0	-100,0	-41,4
Zapallo	0	33	21	41	1 223	51	56	71	280	243	57	36	27	42	-	-23,4
Plátano	3	0	2	0	192	26	35	20	18	6	3	12	5	2	-20,3	-32,7
Papayo	3	0	4	0	451	31	62	52	47	118	211	153	81	67	2 125,0	84,0
Tuna	0	0	0	0	5 068	1 100	1 419	1 298	805	30	0	0	0	0	-	-8,2
Caña para alcohol	20	216	163	0	5 253	595	610	1 973	1 110	624	110	796	190	65	226,8	24,6
Alfalfa	3 857	3 803	3 943	3 249	36 930	2 924	2 799	2 514	2 514	2 896	2 674	2 903	2 657	3 820	-1,0	-0,9
Chirimoya	3	0	0	0	635	0	0	0	161	228	105	53	24	8	178,3	-9,0
Limón	10	0	0	0	221	10	35	47	38	34	34	9	5	9	-7,4	0,3
Manzano	0	0	0	0	562	110	262	280	134	60	42	0	0	0	-	58,0
Naranja	1	2	0	0	334	51	72	60	39	55	24	30	2	2	136,0	1,1
Palto	5	2	5	0	461	90	105	109	140	118	164	83	40	15	195,6	90,2
Anís	0	0	0	0	263	0	0	0	0	53	85	340	43	0	-	98,1
Avena forrajera	0	23	0	0	2 606	133	166	158	168	161	335	527	140	50	-	-28,9
Cebada forrajera	10	120	6	0	2 136	53	118	73	218	123	122	39	206	12	20,0	-52,1

Fuente: Dirección Regional Agraria Cusco

1/: Valor en Miles de Nuevos Soles de 1994.

2/: Toneladas.

CUADRO 04

REGIÓN APURÍMAC: SIEMBRAS POR CAMPAÑA (ha)

CULTIVOS	Camp.02-03	2004		Variación %	
	Ago.03-Set.03	Ago.	Set.	Set.04/Set.03	Ago-Set
Total	5 728	650	5 975	19,23	15,66
Avena grano	0	1	0	-,-	-,-
Cebada	0	0	145	-,-	-,-
Maíz amarillo duro	3	2	19	533,33	600,00
Maíz amiláceo	3 797	127	2 957	-14,70	-18,77
Quinoa	64	1	33	-48,03	-46,46
Trigo	0	0	0	-,-	-,-
Kiwicha	3	0	0	-100,00	-100,00
Maswa	97	0	107	22,29	10,88
Oca	167	6	141	-5,69	-11,71
Olluco	313	20	596	119,12	96,81
Papa	686	262	1 528	180,37	160,84
Yuca	11	2	2	-77,78	-63,64
Arveja grano seco	46	0	15	-67,39	-67,39
Frijol	80	11	100	148,45	39,62
Haba grano seco	182	6	77	-38,28	-54,33
Tarwi	45	0	57	82,26	25,56
Arveja grano verde	32	21	36	67,44	75,19
Haba grano verde	52	13	55	17,65	30,77
Ajo	7	1	1	-66,67	-71,43
Cebolla	8	5	4	-33,33	13,33
Maíz Choclo	54	21	47	42,42	27,10
Tomate	6	4	4	-29,17	37,50
Zanahoria	11	1	8	-30,23	-24,44
Zapallo	23	23	6	-62,07	23,91
Plátano	0	0	0	-,-	-,-
Papayo	0	0	0	-,-	-,-
Tuna	0	0	2	-,-	-,-
Caña para alcohol	1	0	0	-100,00	-100,00
Alfalfa	0	99	0	-,-	-,-
Chirimoya	0	12	0	-,-	-,-
Limón	0	0	1	-,-	-,-
Manzano	4	0	0	-,-	-100,00
Naranja	0	0	0	-,-	-,-
Palto	1	0	1	-,-	0,00
Anís	0	0	0	-,-	-,-
Avena forrajera	27	12	22	30,30	24,07
Cebada forrajera	11	2	14	22,73	39,26

Fuente: Ministerio de Agricultura - Región Agraria Apurímac - Dirección de Información Agraria

CUADRO 05

REGION APURIMAC: AVANCE DE LA ACTIVIDAD AGRICOLA

CULTIVOS	Siembras	2003				Siembras	2004			
	Campaña 03-04	Enero-Setiembre				Campaña 04-05	Enero-Setiembre			
	Ago.03-Set.03 ha	Perdidas ha	Cosechas ha	Producc. t	Rendimiento t/ha	Ago.04-Set.04 ha	Perdidas ha	Cosechas ha	Producc. t	Rendimiento t/ha
Total	5 728	569	73 025	308 904	4,23011	6 625	9 465	60 066	232 294	3,86732
Avena grano	0	1	179	182	1,01676	1	62	108	83	0,77470
Cebada	0	0	6 251	6 602	1,05615	145	1 229	5 213	4 913	0,94262
Maíz amarillo duro	3	0	1 287	1 718	1,33489	21	109	1 131	1 586	1,40214
Maíz amiláceo	3 797	85	25 343	25 941	1,02360	3 084	3 500	20 080	19 952	0,99365
Quinua	64	0	665	605	0,90977	34	62	595	511	0,85955
Trigo	0	0	6 835	7 124	1,04228	0	1 363	6 120	6 454	1,05449
Kiwicha	3	1	113	86	0,76106	0	24	141	137	0,97239
Maswa	97	0	919	4 604	5,00979	107	52	607	2 999	4,94129
Oca	167	0	1 077	5 520	5,12535	147	68	876	4 666	5,32950
Olluco	313	2	2 056	11 853	5,76508	616	159	2 200	10 984	4,99374
Papa	686	213	16 189	182 364	11,26469	1 790	1 238	13 620	124 599	9,14804
Yuca	11	0	31	163	5,25806	4	0	46	279	6,06652
Arveja grano seco	46	0	810	831	1,02593	15	72	838	824	0,98314
Frijol	80	1	4 797	5 068	1,05649	111	767	3 678	3 555	0,96656
Haba grano seco	182	25	3 363	3 292	0,97889	83	469	2 697	2 549	0,94492
Tarwi	45	0	307	271	0,88274	57	84	331	275	0,83074
Arveja grano verde	32	0	484	1 259	2,60124	57	16	180	524	2,91120
Haba grano verde	52	0	538	1 755	3,26208	68	8	242	763	3,15881
Ajo	7	1	57	305	5,35088	2	0	27	114	4,29472
Cebolla	8	0	100	669	6,69000	9	0	55	295	5,33732
Maíz Choclo	54	0	484	2 413	4,98554	68	8	116	713	6,14569
Tomate	6	0	115	993	8,63478	8	4	81	728	8,94767
Zanahoria	11	0	80	584	7,30000	9	0	50	342	6,89426
Zapallo	23	1	143	1 128	7,88811	29	4	101	864	8,59652
Plátano (31 ha) 1/	0	1	0	190	-	0	0	0	128	-
Papayo (36 ha) 1/	0	1	0	447	-	0	0	0	822	-
Tuna (1006 ha) 1/	0	11	5	5 068	1 013,60000	2	10	0	4 652	-
Caña para alcohol (183 ha) 1/	1	0	13	4 874	374,92308	0	7	0	6 073	-
Alfalfa (345 ha) 1/	0	204	0	25 935	-	99	78	0	25 700	-
Chirimoya (99ha) 1/	0	0	0	635	-	12	8	0	578	-
Limón (29 ha) 1/	0	2	0	221	-	1	3	0	222	-
Manzano (64 ha) 1/	4	2	0	562	-	0	8	0	888	-
Naranja (47 ha) 1/	0	1	0	332	-	0	1	0	336	-
Palto (83 ha) 1/	1	2	0	454	-	1	13	0	864	-
Anís	0	16	364	263	0,72253	0	33	617	521	0,84441
Avena forrajera	27	0	226	2 583	11,42920	34	9	220	1 837	8,33871
Cebada forrajera	11	0	194	2 010	10,36082	16	0	98	963	9,83112

Fuente: Dirección Regional Agraria Apurímac.

CUADRO 06

REGIÓN APURÍMAC: PRODUCCIÓN PECUARIA

	2 003				TOTAL 2 003	2 004								Variación %		
	Set.	Oct.	Nov.	Dic.		Ene.	Feb.	Mar.	Abr.	May.	Jun.	Jul.	Ago.	Set.	Set.04/Set.03	Ene-Set
2. PECUARIA (t)	2 018	2 059	1 770	1 910	21 666	2 199	2 178	1 494	1 724	1 452	1 923	2 014	2 091	1 826	-9,5	6,1
2.1 CARNE	982	1 006	801	862	10 921	723	728	725	717	753	941	1 031	1 008	1 123	14,3	-6,1
Aves	76	70	65	62	877	67	71	72	74	71	65	64	53	65	-15,1	-11,5
Vacunos	406	404	318	346	4 010	287	262	267	286	308	342	406	429	477	17,5	4,1
Ovinos	109	97	29	75	1 238	96	115	101	97	88	91	78	87	84	-22,9	-19,2
Porcinos	264	319	290	251	3 360	215	192	206	191	194	265	217	219	259	-1,7	-21,7
Caprinos	40	40	33	23	421	20	15	19	19	20	39	30	33	32	-19,6	-30,5
Alpacas	60	62	52	73	711	22	57	42	32	60	112	214	163	159	166,6	64,2
Llamas	19	4	4	22	197	8	9	11	11	3	17	13	14	12	-39,7	-41,0
Cuyes	9	9	9	9	103	8	8	8	8	9	9	9	9	9	-1,6	-0,1
Conejos	0	0	0	1	3	0	0	0	0	0	0	0	0	27	9 210,3	1 349,7
2.2 HUEVOS	9	9	7	6	96	7	8	8	8	8	8	8	8	8	-6,5	-3,6
2.3 LECHE	1 026	1 043	962	1 038	9 936	1 175	1 160	687	972	691	975	975	1 075	695	-32,3	21,9
2.4 LANAS Y FIBRAS	0	0	0	4	713	294	282	73	27	0	0	0	0	0	-,-	-4,8
Lana de oveja	0	0	0	2	621	258	232	49	14	0	0	0	0	0	-,-	-10,6
Fibra de alpaca	0	0	0	1	66	14	34	18	7	0	0	0	0	0	-,-	12,9
Fibra de llama	0	0	0	1	26	21	15	7	6	0	0	0	0	0	-,-	90,7

Fuente: Dirección Regional Agraria Cusco

CUADRO 07

REGIÓN APURÍMAC: BENEFICIO DE GANADO

(Unidades y toneladas)

	2003					TOTAL 2 003	2004								Variación %	
	Set.	Oct.	Nov.	Dic.	Ene.		Feb.	Mar.	Abr.	May.	Jun.	Jul.	Ago.	Set.	Set.04/Set.03	Ene-Set
TOTAL																
Nº de cabezas	4 833	5 255	5 047	6 782	45 389	5 482	5 362	4 813	5 464	6 251	5 487	9 366	8 077	9 058	85,40	114,30
Toneladas	311,00	337,00	299,00	329,00	2 979,00	284,00	274,00	250,00	279,00	280,00	230,00	353,00	346,00	3 608,00	12,10	34,70
VACUNOS																
Nº de cabezas	2 093	2 114	1 858	1 915	19 882	1 539	1 519	1 228	1 307	1 351	1 092	1 755	1 940	1 993	-7,40	-1,40
Toneladas	248,00	251,00	207,00	203,00	2 273,00	175,00	170,00	141,00	151,00	154,00	128,00	201,00	217,00	218,00	-8,90	-3,50
OVINOS																
Nº de cabezas	1 217	1 040	1 002	1 984	8 976	1 639	1 548	1 328	1 612	2 039	2 453	3 125	2 699	2 427	132,70	281,20
Toneladas	14,00	12,00	10,00	21,00	101,00	18,00	16,00	14,00	18,00	22,00	25,00	32,00	28,00	25,00	85,80	239,00
CAPRINOS																
Nº de cabezas	814	771	902	1 176	5 444	827	865	688	721	1 194	642	2 684	1 702	2 811	380,50	367,60
Toneladas	10,00	9,00	10,00	12,00	66,00	9,00	9,00	7,00	8,00	13,00	6,00	28,00	18,00	29,00	238,20	276,20
PORCINOS																
Nº de cabezas	709	1 330	1 285	1 707	8 975	1 477	1 430	1 569	1 824	1 667	1 300	1 802	1 481	1 687	166,10	206,00
Toneladas	39,00	65,00	72,00	92,00	486,00	82,00	79,00	87,00	102,00	91,00	71,00	91,00	76,00	86,00	83,20	197,30
ALPACAS																
Nº de cabezas	0	0	0	0	2 112	0	0	0	0	0	0	0	255	140	-,-	-81,30
Toneladas	0,00	0,00	0,00	0,00	53,00	0,00	0,00	0,00	0,00	0,00	0,00	0,00	6,00	3 250,00	-,-	-100,00

FUENTE: Oficina de Información Agraria (O.I.A) de la Sub-Dirección Regional del Ministerio de Agricultura de Apurímac.

CUADRO 08

REGIÓN APURÍMAC: PRECIOS EN CHACRA DE PRODUCTOS AGROPECUARIOS (SOLES X KILO)

	2003				2004									
	Set.	Oct.	Nov.	Dic.	Ene.	Feb.	Mar.	Abr.	May.	Jun.	Jul.	Ago.	Set.	
Avena grano	s.i.	s.i.	s.i.	s.i.	s.i.	s.i.	s.i.	s.i.	0,20	0,77	0,89	0,89	0,62	1,00
Cebada	s.i.	s.i.	s.i.	s.i.	s.i.	s.i.	s.i.	s.i.	0,30	0,41	0,39	0,45	0,41	s.i.
Maíz amarillo duro	s.i.	s.i.	s.i.	s.i.	s.i.	s.i.	s.i.	s.i.	0,65	0,54	0,58	0,58	s.i.	s.i.
Maíz amiláceo	s.i.	s.i.	s.i.	s.i.	s.i.	s.i.	s.i.	s.i.	0,75	0,88	0,84	0,84	0,76	s.i.
Quinua	s.i.	s.i.	s.i.	s.i.	s.i.	s.i.	s.i.	s.i.	1,34	1,16	2,43	1,58	s.i.	s.i.
Trigo	s.i.	s.i.	s.i.	s.i.	s.i.	s.i.	s.i.	s.i.	s.i.	0,59	0,74	0,70	0,65	s.i.
Kiwicha	s.i.	s.i.	s.i.	s.i.	s.i.	s.i.	s.i.	s.i.	2,50	2,50	s.i.	2,08	s.i.	s.i.
Maswa	s.i.	s.i.	s.i.	s.i.	s.i.	s.i.	s.i.	s.i.	0,29	0,30	0,29	0,28	s.i.	s.i.
Oca	s.i.	s.i.	s.i.	s.i.	s.i.	s.i.	s.i.	0,31	0,32	0,32	0,29	0,28	0,25	s.i.
Olluco	s.i.	s.i.	s.i.	s.i.	s.i.	s.i.	s.i.	0,48	0,32	0,37	0,36	0,36	s.i.	s.i.
Papa	0,56	0,58	0,53	0,55	0,60	0,48	0,32	0,31	0,38	0,41	0,38	0,44	0,47	0,47
Yuca	0,81	0,80	0,79	0,79	s.i.	0,80	0,70	0,70	0,70	0,80	0,70	s.i.	s.i.	s.i.
Arveja grano seco	s.i.	s.i.	s.i.	s.i.	s.i.	s.i.	s.i.	s.i.	1,09	1,26	1,32	0,99	1,04	s.i.
Frijol	s.i.	s.i.	s.i.	s.i.	1,30	1,32	1,47	1,11	1,44	1,44	1,64	1,65	s.i.	s.i.
Haba grano seco	1,30	1,00	s.i.	s.i.	s.i.	s.i.	s.i.	1,01	1,00	1,18	0,98	1,05	s.i.	s.i.
Tarwi	0,98	1,07	1,07	0,99	s.i.	s.i.	s.i.	s.i.	1,26	1,50	1,43	1,58	1,60	1,60
Arveja grano verde	s.i.	0,56	0,51	0,49	0,53	0,52	0,64	0,55	0,54	0,55	0,56	0,83	0,70	0,70
Haba grano verde	0,42	0,41	0,45	0,32	0,34	0,39	0,37	0,35	0,36	0,37	0,38	0,41	s.i.	s.i.
Ajo	1,64	1,42	s.i.	1,41	1,90	2,25	2,00	1,10	2,29	2,00	1,53	1,52	s.i.	s.i.
Cebolla	0,80	0,59	0,63	0,62	0,59	0,54	0,77	0,57	0,68	0,57	0,56	0,52	0,48	0,48
Maíz choclo	s.i.	s.i.	0,90	0,86	s.i.	s.i.	s.i.	s.i.	0,30	0,30	0,30	0,40	s.i.	s.i.
Tomate	0,70	s.i.	s.i.	0,54	s.i.	0,48	0,48	0,55	0,60	s.i.	0,45	s.i.	s.i.	s.i.
Zanahoria	0,50	0,44	0,30	0,43	0,50	0,43	0,32	0,37	0,36	0,35	0,33	0,42	s.i.	s.i.
Zapallo	s.i.	0,30	0,30	0,32	0,33	0,29	0,24	0,26	0,28	0,27	0,30	0,30	0,30	0,30
Plátano	0,60	s.i.	0,62	s.i.	0,43	0,45	0,48	0,40	0,45	0,43	0,45	0,45	s.i.	s.i.
Papaya	0,50	s.i.	0,50	s.i.	0,56	0,70	0,58	0,64	0,65	0,68	0,67	0,65	s.i.	s.i.
Tuna	s.i.	s.i.	s.i.	s.i.	0,23	0,24	0,27	0,27	s.i.	s.i.	s.i.	s.i.	s.i.	s.i.
Caña para alcohol	0,10	0,23	0,10	s.i.	0,19	0,28	0,29	0,26	0,18	s.i.	0,20	1,40	2,53	2,53
Alfalfa	0,22	0,25	0,21	0,31	0,22	0,24	0,64	0,23	0,23	0,24	0,24	0,28	0,56	0,56
Chirimoya	1,10	s.i.	s.i.	s.i.	s.i.	s.i.	s.i.	0,97	1,03	0,97	0,93	s.i.	s.i.	s.i.
Limón	0,61	s.i.	s.i.	s.i.	0,47	0,47	0,50	0,57	s.i.	s.i.	s.i.	s.i.	s.i.	s.i.
Manzana	s.i.	s.i.	s.i.	s.i.	0,39	0,39	0,40	0,39	s.i.	s.i.	s.i.	s.i.	s.i.	s.i.
Naranja	0,84	0,86	s.i.	s.i.	0,37	0,38	0,33	0,40	s.i.	s.i.	s.i.	s.i.	s.i.	s.i.
Palta	0,82	0,81	0,82	s.i.	0,88	0,88	0,84	0,98	0,94	0,90	s.i.	s.i.	s.i.	s.i.
Anís	s.i.	s.i.	s.i.	s.i.	s.i.	s.i.	s.i.	s.i.	4,00	4,00	4,00	3,50	s.i.	s.i.
Avena forrajera	s.i.	0,20	s.i.	s.i.	0,22	0,22	0,20	0,20	0,21	0,21	0,42	0,25	0,19	0,19
Cebada forrajera	0,20	0,19	0,19	s.i.	0,22	0,22	0,19	0,21	0,20	0,19	0,29	0,24	0,20	0,20
Gallina	5,50	5,40	5,50	5,60	5,50	5,60	5,70	5,48	5,47	5,49	5,50	5,50	5,50	5,50
Ovino	3,00	3,00	3,00	3,00	3,00	3,00	3,00	3,00	3,00	3,00	3,00	3,00	3,00	3,00
Porcino	2,00	2,00	4,00	4,00	4,00	4,00	4,00	4,00	4,00	4,00	4,00	3,50	3,50	3,50
Vacuno	3,00	3,00	3,00	3,00	3,50	3,50	3,50	3,50	3,50	3,50	3,50	3,50	3,50	3,50
Alpaca	2,50	2,50	2,50	2,50	2,80	2,80	2,80	3,00	3,00	3,00	3,00	3,00	3,00	3,00
Caprino	2,50	2,50	2,50	2,50	2,50	2,50	2,50	2,50	2,50	2,50	2,50	2,50	2,50	2,50
Llama	2,50	2,50	2,50	2,50	2,80	2,80	2,80	3,00	3,00	3,00	3,00	3,00	3,00	3,00
Cuy*	10,0	10,0	10,0	10,0	10,0	10,0	10,0	10,0	10,0	10,0	10,0	10,0	10,0	10,0
Leche (l)	1,00	1,00	1,00	1,00	1,00	1,00	1,00	1,00	1,00	1,00	1,00	0,90	0,90	0,90
Huevo (kg)	3,40	3,50	3,50	3,50	2,60	2,60	2,60	2,60	2,60	4,00	3,50	4,00	4,00	4,00
Queso (kg)	9,00	10,00	10,00	8,50	8,00	8,00	8,00	8,00	8,00	10,00	10,00	9,00	9,00	9,00
Lana de oveja (lb)	2,00	2,00	2,00	2,00	2,00	2,00	2,00	2,00	2,00	2,80	2,80	2,80	2,80	2,80
Fibra de alpaca (lb)	4,00	4,00	4,00	5,18	5,20	5,10	5,10	s.i.	s.i.	2,00	2,00	2,00	2,00	2,00
Fibra de llama	s.i.	s.i.	s.i.	3,10	3,2	3,18	3,18	s.i.	s.i.	s.i.	s.i.	s.i.	s.i.	s.i.

*: Precio en pie por unidad.

*: Precio en pie por unidad.

CUADRO 09

REGIÓN APURÍMAC. INDICADORES DEL SECTOR PESCA

ESPECIE	2003				Total	2004									Total	Var. % Set 04/03	Enero-Setiembre		Var.% Ene.-Set. 04/03	Precio (S/)
	Set.	Oct.	Nov.	Dic.		Ene.	Feb.	Mar.	Abr.	May.	Jun.	Jul.	Ago.	Set.			2003	2004		
TOTAL EXTRACCIÓN	10103	10433	6228	6845	153254	10103	9885	7 265	6 828	7642	782	9390	6855	6453	65202	-36,1	129 748	65202	-49,7	
Pejerrey (kg.)	8855	9216	5109	6449	123562	9600	8947	6 707	6 273	6900	200	8565	6200	5850	59241	-33,9	102 788	59241	-42,4	
Laguna Pacucha	8854,8	9216	5108,6	6448,6	105750	9600	8947	6 707	6 273	6 900	0	8385	6200	5850	58861	-33,9	84 977	58861	-30,7	8,00
Otras lagunas	0	0	0	0	17811	0	0	0	0	0	200	180	0	0	380	-	17 811	380	-	-
Trucha (Kg.)	997	827	820	172	24890	223	560	307	240	480	320	580	350	243	3303	-75,6	23 071	3303	-85,7	
Criaderos 1/	997	827	820	172	19390	223	560	307	240	480	320	580	350	243	3303	-75,6	17 571	3303	-81,2	8,00
Ríos y lagunas	0	0	0	0	5500	0	0	0	0	0	0	0	0	0	0	-	5 500	0	-	
Carpa (Kg.)	215	280	275	200	3099	250	350	225	280	230	230	210	270	310	2355	44,2	2 344	2355	0,5	4,00
Especies Nativas 2/	36	110	24	24	1703	30	28	26	35	32	32	35	35	50	303	38,9	1 545	303	-80,4	
																	0	0		
TOTAL COMERCIALIZACIÓN	7 576	9 118	20 598	14 972	76 315	6 486	12 830	9 268	9 453	8 317	6 252	6 192	7 917	8 852	87 275	16,8	31 627	75567	138,9	
Pejerrey	683	630	820	880	5114	910	780	300	980	660	410	820	960	1 100	6920	61,1	2 784	6920	148,6	3,00
Lorna	0	0	340	0	2253	0	480	1 120	460	395	0	0	0	0	2455	-	1 913	2455	-	-
Camarón	36	32	0	0	293	0	20	28	38	32	0	28	40	95	281	163,9	261	281	7,7	25,00
Caballa	0	0	0	0	260	0	0	0	0	39	200	0	320	430	989	-	260	989	-	-
Cangrejo	1 356	1 596	1 008	840	7676	213	390	1 300	263	560	18	35	51	60	2890	-95,6	4 232	2890	-31,7	S/0,60 C/U
Choro	2 232	3 432	7 800	6 360	24527	885	1980	264	1 170	72	24	26	5	6	4432	-99,7	6 935	4432	-36,1	S/2,00 DOC
Jurel o Chita	2 193	2 370	4 700	3 200	21752	3300	6920	6 080	5 478	6 134	5 600	4 996	6 400	7 030	51938	220,6	11 482	51938	352,3	6,00
Pava	35	36	88	0	419	0	0	60	32	25	0	0	48	42	207	20,0	295	207	-29,8	9,00
Trucha	0	0	0	0,00	0	0	0	0	0	0	0	0	0	0	0	-	0	0	-	8,00
Carpa	0	0	0	0,00	0	0	0	0	0	0	0	0	0	0	0	-	0	0	-	4,00
Especies nativas	0	0	0	0,00	0	0	0	0	0	0	0	0	0	0	0	-	0	0	-	-
Conchitas	528	600	4 420	3 000,00	9652	435	570	60	480	220	0	25	7	6	1803	-98,9	1 632	1803	10,5	S/ 2,60 DOC
Calamar	20	15	0	0,00	89	0	0	0	0	0	0	42	0	0	42	-100,0	74	42	-43,2	7,00
Tollo	34	0	43	80,00	237	85	15	56	92	0	0	192	60	53	553	55,9	114	553	385,1	9,00
Bonito	41	43	116	400,00	672	435	162	0	460	180	0	28	26	30	1321	-26,8	113	1321	1069,0	9,00
Pulpo	25	0	0	0,00	103	0	10	0	0	0	0	0	0	0	10	-100,0	103	10	-90,3	-
Almeja	32	0	0	0,00	98	0	0	0	0	0	0	0	0	0	0	-100,0	98	0	-100,0	-
Caracol	45	32	0	0,00	156	0	0	0	0	0	0	0	0	0	0	-100,0	124	0	-100,0	-
Corbatilla	0	27	0	0,00	81	0	0	0	0	0	0	0	0	0	0	-	54	0	-	-
Lisa	247	238	340	80,00	1295	70	0	4 480	82	280	240	0	680	710	6542	187,4	637	6542	927,0	5,00
Pota	0	0	380	132,00	709	153	430	48	170	120	300	280	65	60	1626	-	197	1626	-	3,00
Langostino	0	0	23	0,00	50	0	360	44	32	20	25	24	45	68	618	-	27	618	-	25,00
Mero	0	0	0	0,00	26	0	20	0	0	0	0	0	0	0	20	-	26	20	-	-
Cojinova	69	35	0	0,00	301	0	0	0	38	43	0	75	75	78	309	13,0	266	309	16,2	11,00
Ojo de uva	0	32	52	0,00	84	0	0	0	48	52	0	0	0	0	100	-	0	100	-	-
Merluza	0	0	380	0,00	380	0	260	0	0	0	0	540	960	1 050	3070	-	0	3070	-	3,50
corvina	0	0	44	0,00	44	0	35	0	42	32	0	140	48	50	347	-	0	347	-	12,00
cabrilla	0	0	44	0,00	44	0	25	28	37	39	0	0	0	0	129	-	0	129	-	-
otros							373	50	0	0	175	0	35	40	673	-	0	673	-	-

Fuente: DISUREPE CHANKA

1/ Considera la producción de la DISUREPE-And. (criaderos Andahuaylas) y piscigranjas privadas.

2/ Considera especies nativas (orestias, bagres, suches, sardinas y otros).

CUADRO 11

BANCO DE MATERIALES APURIMAC: MONTO Y NUMERO DE CREDITOS DESEMBOLSADOS

(en nuevos soles)

PROGRAMA	2003				TOTAL 2003	2004									Variación %		Enero-Setiembre	
	Sep	Oct	Nov	Dic		Ene	Feb	Mar	Abr	May	Jun	Jul	Ago	Sep	Set.04/03	Ene-Set 04/03	Acum 03	Acum 04
TOTAL	126 000	56 000	40 700	75 000	801 885	92 400	193 820	108 350	157 740	106 040	27 729	29 040	112 640	82 400	-34,6	44,4	630 185	910 159
NRO. CRÉDITOS	14	8	5	10	112,0	9	23	16	16	11	3	2	14	10	-28,6	16,9	89	104
AUTOCONSTRUCCIÓN	126000	56000	40700	75000	772 884,7	92400	193820	108350	157740	94040	27729	29040	112640	82 400	-34,6	49,4	601 185	898 159
NRO. CRÉDITOS	14	8	5	10	109,0	9	23	16	16	11	3	2	14	10	-28,6	20,9	86	104
MEJORAMIENTO					0,0										-		0	0
NRO. CRÉDITOS					0,0										-		0	0
HOSPEDAJE					0,0										-		0	0
NRO. CRÉDITOS					0,0										-		0	0
CRÉDITOS SUPERVISADOS					0,0										-		0	0
NRO. CRÉDITOS					0,0										-		0	0
TECHO LIVIANO					0,0										-		0	0
NRO. CRÉDITOS					0,0										-		0	0
COMEDORES POPULARES					0,0										-		0	0
NRO. CRÉDITOS					0,0										-		0	0
MICRO EMPRESAS					0,0										-		0	0
NRO. CRÉDITOS					0,0										-		0	0
CRÉDITOS COMPLEMENTARIOS					0,0					12000					-		0	12 000
NRO. CRÉDITOS					0,0					1					-		0	1
CRÉD. EXTRAORD. POR PUNTUALIDAD					29 000,0										-	-100,0	29 000	0
NRO. CRÉDITOS					3,0										-	-100,0	3	0

Fuente: Banco de Materiales Unidad Operativa Abancay

CUADRO 12

APURIMAC: ARRIBOS A ESTABLECIMIENTOS DE HOSPEDAJE PO

PAÍS					TOTAL	2004										Var %	Enero-Setiembre		Var %
	Set.	Oct.	Nov.	Dic.	2003	Ene.	Feb	Mar	Abr	May	Jun	Jul	Ago	Sep	Set.04/03	2003	2004	Ene-Set.04/03	
TOTAL	10 454	9 938	9 506	8 973	112 192	8 588	7 652	8 713	7 835	7 891	8 498	9 352	9 738	9 296	-11,1	83 775	77 563	-7,4	
Total Nac.	10 251	9 688	9 360	8 878	110 082	8 458	7 566	8 613	7 716	7 773	8 257	8 975	9 416	9 046	-11,8	82 156	75 821	-7,7	
Total Ext.	203	250	146	95	2 110	130	86	100	119	118	241	377	321	250	23,2	1 619	1 742	7,6	
NORTE AMÉRICA	7	27	22	14	353	27	9	16	31	15	80	132	54	28	300,0	290	392	35,1	
EE.UU.	0	26	15	9	301	23	5	6	29	14	72	124	38	0	-	251	311	23,8	
Canadá	7	1	7	5	52	4	4	10	2	1	8	8	16	28	300,0	39	81	107,7	
CENTRO AMÉRICA	0	1	0	0	7	4	2	4	0	0	1	1	3	0	-	6	15	150,0	
México	0	0	0	0	6	4	0	2	0	0	1	1	3	0	-	6	11	83,3	
Otros países	0	1	0	0	1	0	2	2	0	0	0	0	-	-	-	0	4	-	
SUD AMÉRICA	7	15	7	9	225	25	13	4	12	6	17	43	41	39	457,1	194	200	3,1	
Argentina	0	2	1	0	23	7	3	1	6	1	4	1	2	0	-	20	25	25,0	
Bolivia	2	6	0	5	26	0	0	2	0	1	2	24	24	24	1 100,0	15	77	413,3	
Brasil	2	6	4	0	78	5	7	0	1	2	0	4	8	8	300,0	68	35	-48,5	
Chile	0	1	1	0	4	4	0	0	1	0	0	0	-	-	-	2	5	150,0	
Colombia	1	0	0	3	11	5	1	1	0	2	5	7	7	7	600,0	8	35	337,5	
Ecuador	0	0	1	0	28	0	2	0	0	0	3	0	-	-	-	27	5	-81,5	
Paraguay	0	0	0	0	8	0	0	0	0	0	2	0	-	-	-	8	2	-75,0	
Uruguay	0	0	0	1	2	0	0	0	0	0	0	1	-	-	-	1	1	0,0	
Venezuela	0	0	0	0	13	0	0	0	0	0	1	0	-	-	-	13	1	-92,3	
Otros países	2	0	0	0	32	4	0		4	0	0	6	-	-	-	32	14	-56,3	
EUROPA	127	193	101	60	1 128	61	45	69	57	85	133	188	213	211	66,0	774	1 062	37,1	
Alemania	0	42	21	15	259	20	8	15	10	15	24	21	36	37	-	181	186	2,7	
España	1	4	12	1	47	3	3	0	3	1	13	7	14	14	1 345,4	30	58	94,8	
Francia	38	35	7	8	117	6	10	26	29	35	38	83	92	102	169,1	67	421	528,9	
Italia	19	55	44	14	239	18	6	14	2	14	10	17	18	6	-69,2	126	105	-16,9	
Inglaterra	37	16	0	0	170	4	3	9	8	4	10	8	1	7	-80,5	154	54	-64,8	
Otros países	32	41	17	22	296	10	15	5	5	16	38	52	52	44	36,8	216	237	9,6	
ASIA	6	2	4	3	52	1	8	3	0	4	2	8	6	6	2,6	43	38	-10,9	
Japón	1	0	1	2	22	0	2	0	0	4	1	0	0	0	-100,0	19	7	-63,2	
Korea	0	0	0	1	8	0	5	0	0	0	0	2	0	0	-	7	7	0,0	
Otros países	5	2	3	0	22	1	1	3	0	0	1	6	6	6	23,2	17	24	43,0	
OTROS	11	12	12	9	163	12	9	4	6	8	8	5	4	5	-54,5	130	61	-53,4	

Fuente: Ministerio de industria y turismo de Apurimac

CUADRO 13

REGIÓN APURÍMAC: PERNOCTACIONES DE TURISTAS NACIONALES Y EXTRANJEROS

PAÍS	2003				TOTAL 2003	2004									Var % Set.04/03	Enero-Setiembre		Var % Ene.-Set.04/03
	Set.	Oct.	Nov.	Dic.		Ene.	Feb	Mar	Abr	May	Jun	Jul	Ago	Sep		2003	2004	
TOTAL	13 288	12 681	12 633	11 141	143 974	10 979	10 419	11 342	10 021	10 094	10 570	11 890	12 349	11 734	-11,7	107 519	99 398	-7,6
Total Nac.	13 066	12 398	12 453	11 040	141 058	10 827	10 271	11 229	9 827	9 966	10 238	11 397	11 916	11 335	-13,2	105 167	97 006	-7,8
Total Ext.	222	283	180	101	2 916	152	148	113	194	128	332	493	433	399	79,7	2 352	2 392	1,7
NORTE AMÉRICA	7	31	29	14	364	34	10	19	98	20	123	187	76	39	450,0	290	605	108,7
EE.UU.	0	30	16	9	306	30	5	8	96	19	107	176	54	0	-	251	495	97,1
Canadá	7	1	13	5	58	4	5	11	2	1	16	11	22	39	450,0	39	111	183,3
CENTRO AMÉRICA	0	1	0	0	7	5	5	4	0	0	1	1	3	0	-	6	19	216,7
México	0	0	0	0	6	5	0	2	0	0	1	1	3	0	-	6	12	100,0
Otros países	0	1	0	0	1	0	5	2	0	0	0	0	-	-	-	0	7	0,0
SUD AMÉRICA	9	20	16	11	243	27	62	4	13	5	25	70	67	75	733,3	196	348	77,6
Argentina	0	5	1	0	26	7	3	1	7	0	10	1	2	0	-	20	31	55,0
Bolivia	2	7	0	6	28	0	0	2	0	1	4	48	48	48	2 300,0	15	151	906,7
Brasil	4	7	9	0	86	5	54	0	1	2	0	5	10	20	400,0	70	97	38,6
Chile	0	1	1	0	4	6	0	0	1	0	0	0	-	-	-	2	7	0,0
Colombia	1	0	0	4	12	5	3	1	0	2	5	7	7	7	600,0	8	37	362,5
Ecuador	0	0	5	0	32	0	2	0	0	0	3	0	-	-	-	27	5	-81,5
Paraguay	0	0	0	0	8	0	0	0	0	0	2	0	-	-	-	8	2	-75,0
Uruguay	0	0	0	1	2	0	0	0	0	0	0	1	-	-	-	1	1	0,0
Venezuela	0	0	0	0	13	0	0	0	0	0	1	0	-	-	-	13	1	-92,3
Otros países	2	0	0	0	32	4	0		4	0	0	8	-	-	-	32	16	-50,0
EUROPA	185	216	111	62	1 357	68	53	79	76	90	172	220	261	243	31,3	968	1 262	30,4
Alemania	52	47	22	17	319	24	11	15	11	15	25	27	46	70	35,0	233	244	4,8
España	2	6	12	1	50	4	4	0	14	1	34	9	18	18	800,0	31	102	229,0
Francia	39	37	8	8	257	6	13	27	31	38	48	89	76	72	85,4	204	400	96,2
Italia	19	56	45	14	241	18	6	14	3	14	10	19	52	17	-9,5	126	154	22,0
Inglaterra	41	17	0	0	175	4	3	9	11	6	12	8	1	8	-80,5	158	62	-60,8
Otros países	32	53	24	22	315	12	16	14	6	16	43	68	68	57	78,9	216	300	39,0
ASIA	8	2	9	5	61	2	9	3	2	4	3	10	22	31	282,5	45	85	89,9
Japón	1	0	1	4	24	0	3	0	0	4	1	0	0	0	-100,0	19	8	-57,9
Korea	0	0	0	1	8	0	5	0	0	0	0	2	-	-	-	7	7	0,0
Otros países	7	2	8	0	29	2	1	3	2	0	2	8	22	31	337,1	19	70	270,8
OTROS	13	13	15	9	101	16	9	4	5	9	8	5	4	6	-54,5	64	66	2,4

CUADRO 14

REGION APURIMAC: GENERACION Y VENTA DE ENERGIA ELECTRICA (MWH)

	2003				TOTAL	2004									Variación % Set 04/03	Enero-Setiembre		Variación % Ene - Set 04/03
	Set	Oct	Nov	Dic		Ene	Feb	Mar	Abr	May	Jun	Jul	Ago	Sep		2003	2004	
GENERACION DE ENERGIA																		
TOTAL ENERGIA	2 094	2 288	2 509	2 772	29 938	3 123	2 655	3 002	3 319	2 721	2 179	2 471	2 036	2 323	10,9	22 368	23 829	6,5
Hidráulica	2 060	2 249	2 477	2 748	29 507	3 114	2 630	2 993	3 282	2 672	2 132	2 432	2 001	2 285	10,9	22 033	23 540	6,8
Térmica	35	39	32	24	431	9	25	9	36	49	47	39	35	38	9,1	336	288	-14,1
VENTA DE ENERGIA ELECTRICA																		
TOTAL VENTA ENERGIA	2 145	2 091	2 118	2 302	24 607	2 083	2 140	2 269	2 778	2 188	2 327	2 249	2 321	2 279	6,2	18 117	20 634	13,9
MERCADO REGULADO	2 145	2 091	2 118	2 302	24 607	2 083	2 140	2 269	2 778	2 188	2 327	2 249	2 321	2 279	6,2	18 117	20 634	13,9
Media Tensión	209	218	219	217	2 847	226	307	487	811	206	229	238	257	254	21,5	2 193	3 015	37,5
Baja Tensión	1 936	1 873	1 899	2 085	21 760	1 857	1 833	1 782	1 967	1 982	2 098	2 011	2 064	2 025	4,6	15 924	17 619	10,6
Alumbrado Público	205	204	213	206	2 356	213	213	199	213	206	203	192	199	200	-2,4	1 707	1 838	7,7
No Residencial	355	347	343	374	3 753	334	339	329	371	365	389	384	383	381	7,3	2 693	3 275	21,6
Residencial	1 376	1 322	1 343	1 505	15 343	1 310	1 281	1 254	1 383	1 411	1 506	1 435	1 482	1 444	4,9	11 233	12 506	11,3
Otros				0	308	0	0	0	0	0	0	0	0	0	-	291	0	-
MERCADO LIBRE																		

Fuente: EGEMSA, Electro Sur Este S.A.A.

CUADRO 15

REGIÓN APURÍMAC: DEPÓSITOS EN EL SISTEMA FINANCIERO

(Saldo en Miles de Nuevos Soles)

ENTIDADES FINANCIERAS	2003				2004								
	Sep.	Oct.	Nov.	Dic.	Ene.	Feb.	Mar.	Abr.	May.	Jun.	Jul.	Ago.	Sep.
I. SISTEMA BANCARIO	34 161	34 376	28 707	33 775	30 799	30 200	27 902	29 576	28 964	28 306	28 695	33 297	32 792
Agrario	0	0	0	0	0	0	0	0	0	0	0	0	0
Crédito	31 982	32 120	27 032	31 570	28 444	28 092	25 679	27 249	26 483	25 707	25 566	30 537	30 175
Nación	0	0	0	0	0	0	0	0	0	0	0	0	0
Trabajo	2 179	2 256	1 675	2 205	2 355	2 108	2 223	2 327	2 481	2 599	3 129	2 760	2 617
II.SISTEMA NO BANCARIO	23 610	24 114	30 298	25 487	25 320	25 347	24 573	23 916	23 758	23 625	24 651	24 825	25 519
Caja Municipal Arequipa	1 716	1 999	7 125	1 725	1 668	2 285	1 895	2 036	2 083	2 043	2 407	2 693	2 914
Caja Municipal Cusco	16 492	16 465	17 055	17 634	17 569	17 050	16 591	15 894	15 847	15 819	16 645	16 549	16 997
CRAC. Quillabamba	5 401	5 651	6 117	6 128	6 083	6 012	6 088	5 986	5 829	5 764	5 598	5 583	5 607
TOTAL	57 770	58 490	59 005	59 262	56 119	55 547	52 475	53 491	52 722	51 931	53 346	58 122	58 310
TOTAL M/N	27 924	29 121	29 100	30 386	28 618	27 082	24 735	24 898	25 786	26 136	27 129	32 483	33 257
TOTAL M/E	29 846	29 370	29 905	28 876	27 501	28 465	27 741	28 593	26 936	25 796	26 217	25 639	25 054

Fuente: Entidades Financieras

CUADRO 16

REGIÓN APURÍMAC: DEPÓSITOS EN LA BANCA MÚLTIPLE SEGÚN MODALIDAD

(Saldo en Miles de Nuevos Soles)

ENTIDADES FINANCIERAS	2 003				2004								
	Set	Oct	Nov	Dic.	Ene	Feb.	Mar.	Abr.	May.	Jun.	Jul	Ago	Set
DEPÓSITOS A LA VISTA	6 435	5 728	5 580	6 325	4 845	4 787	4 844	6 747	7 254	7 648	7 668	6 736	6 376
Agrario	0	0	0	0	0	0	0	0	0	0	0	0	0
Crédito	6 435	5 728	5 580	6 325	4 845	4 787	4 844	6 747	7 254	7 648	7 668	6 736	6 376
Nación	0	0	0	0	0	0	0	0	0	0	0	0	0
Trabajo	0	0	0	0	0	0	0	0	0	0	0	0	0
DEPOSITOS DE AHORRO	23 423	24 272	19 160	23 417	21 738	21 122	19 905	19 778	18 931	17 894	18 287	23 746	23 445
Agrario	0	0	0	0	0	0	0	0	0	0	0	0	0
Crédito	22 048	22 794	18 004	22 026	20 216	19 866	18 546	18 295	17 254	16 143	16 019	21 805	22 039
Nación	0	0	0	0	0	0	0	0	0	0	0	0	0
Trabajo	1 375	1 478	1 156	1 391	1 522	1 256	1 359	1 483	1 677	1 751	2 268	1 941	1 406
DEPÓSITOS A PLAZO	4 302	4 376	3 967	4 033	4 216	4 290	3 153	3 051	2 778	2 763	2 741	2 815	2 971
Agrario	0	0	0	0	0	0	0	0	0	0	0	0	0
Crédito	3 498	3 598	3 448	3 219	3 383	3 438	2 289	2 207	1 974	1 915	1 880	1 996	1 760
Nación	0	0	0	0	0	0	0	0	0	0	0	0	0
Trabajo	804	778	519	814	833	852	864	844	804	848	861	819	1 211
TOTAL	34 161	34 376	28 707	33 775	30 799	30 200	27 902	29 576	28 964	28 306	28 695	33 297	32 792
Agrario	0	0	0	0	0	0	0	0	0	0	0	0	0
Crédito	31 982	32 120	27 032	31 570	28 444	28 092	25 679	27 249	26 483	25 707	25 566	30 537	30 175
Nación	0	0	0	0	0	0	0	0	0	0	0	0	0
Trabajo	2 179	2 256	1 675	2 205	2 355	2 108	2 223	2 327	2 481	2 599	3 129	2 760	2 617
TOTAL M/N	16 168	16 935	16 177	17 001	15 091	13 868	11 608	12 446	13 336	13 508	13 715	18 783	18 717
TOTAL M/E	17992	17441	12 530	16 774	15 708	16 332	16 295	17 130	15 628	14798	14980	14514	14075

Fuente: Entidades Financieras

CUADRO 17

REGIÓN APURÍMAC: DEPÓSITOS EN EL SISTEMA NO BANCARIO SEGÚN MODALIDAD

(Saldo en miles de Nuevos Soles)

ENTIDADES FINANCIERAS	2 003				2004								
	Set	Oct	Nov	Dic.	Ene	Feb.	Mar.	Abr.	May.	Jun.	Jul	Ago	Set
DEPÓSITOS DE AHORRO	14 006	14 316	19 958	15 277	14 462	14 050	13 155	12 370	12 221	12 105	11 216	11 148	12 250
Caja Municipal Arequipa	1 023	1 264	6 409	1 294	1 258	1 625	1 195	1 331	1 414	1 347	1 160	1 386	1 558
Caja Municipal Cusco	11 155	11 167	11 630	12 029	11 369	10 640	10 284	9 422	9 317	9 265	8 729	8 517	9 436
CRAC Quillabamba	1 828	1 885	1 919	1 954	1 835	1 785	1 676	1 617	1 490	1 493	1 326	1 245	1 256
DEPÓSITOS A PLAZO	9 603	9 798	10 340	10 210	10 858	11 297	11 418	11 546	11 537	11 520	13 435	13 677	13 269
Caja Municipal Arequipa	693	734	717	432	410	659	699	705	668	696	1 247	1 307	1 356
Caja Municipal Cusco	5 337	5 298	5 425	5 605	6 200	6 409	6 307	6 472	6 530	6 554	7 916	8 033	7 561
CRAC Quillabamba	3 573	3 766	4 198	4 174	4 248	4 228	4 412	4 369	4 339	4 270	4 272	4 338	4 351
TOTAL	23 610	24 114	30 298	25 487	25 320	25 347	24 573	23 916	23 758	23 625	24 651	24 825	25 519
Caja Municipal Arequipa	1 716	1 999	7 125	1 725	1 668	2 285	1 895	2 036	2 083	2 043	2 407	2 693	2 914
Caja Municipal Cusco	16 492	16 465	17 055	17 634	17 569	17 050	16 591	15 894	15 847	15 819	16 645	16 549	16 997
CRAC Quillabamba	5 401	5 651	6 117	6 128	6 083	6 012	6 088	5 986	5 829	5 764	5 598	5 583	5 607
TOTAL M/N	11 755	12 186	12 923	13 385	13 527	13 214	13 127	12 452	12 450	12 628	13 414	13 700	14 540
TOTAL M/E	11 854	11 929	17 375	12 102	11 793	12 133	11 446	11 464	11 308	10 997	11 237	11 125	10 979

Fuente: Entidades Financieras

CUADRO 18

REGIÓN APURÍMAC: COLOCACIONES DEL SISTEMA FINANCIERO

(Saldo en Miles de Nuevos Soles)

ENTIDADES FINANCIERAS	2003				2004								
	Sep.	Oct.	Nov.	Dic.	Ene.	Feb.	Mar.	Abr.	May.	Jun.	Jul.	Ago.	Sep.
I. SISTEMA BANCARIO	4 387	4 125	4 240	3 823	3 972	3 873	3 857	3 936	4 078	2 971	2 924	2 627	2 813
Agrario	0	0	0	0	0	0	0	0	0	0	0	0	0
Crédito	2 425	2 140	2 204	1 825	1 929	1 881	1 839	1 850	1 993	911	801	676	813
Nación	0	0	0	0	0	0	0	0	0	0	0	0	0
Trabajo	1 962	1 985	2 036	1 998	2 043	1 992	2 018	2 086	2 085	2 060	2 123	1 951	2 000
II.SISTEMA NO BANCARIO	34 943	36 006	37 376	37 643	38 608	38 500	39 126	37 744	38 821	39 108	38 836	38 871	39 135
Caja Municipal Arequipa	7 598	7 807	8 176	7 293	8 707	8 430	8 450	8 125	8 079	8 315	8 219	8 373	8 455
Caja Municipal Cusco	25 318	26 037	26 924	27 954	27 347	27 465	28 095	27 004	28 139	28 191	28 013	27 768	27 872
CRAC Quillabamba	2 027	2 162	2 275	2 396	2 554	2 605	2 581	2 615	2 603	2 602	2 604	2 730	2 809
TOTAL	39 330	40 130	41 616	41 467	42 580	42 372	42 983	41 680	42 899	42 079	41 760	41 498	41 948
TOTAL M/N	27 964	28 594	28 983	29 226	29 285	29 328	29 849	29 254	29 491	29 338	29 094	28 717	28 782
TOTAL M/E	11 366	11 537	12 633	12 241	13 295	13 044	13 135	12 426	13 408	12 741	12 666	12 781	13 166

Fuente: Entidades Financieras

CUADRO 19

REGIÓN APURÍMAC: COLOCACIONES DEL SISTEMA FINANCIERO POR SECTORES ECONÓMICOS

(Saldo en Miles de Nuevos Soles)

SECTOR	2003				2004								
	Set	Oct	Nov	Dic.	Ene	Feb.	Mar.	Abr.	May.	Jun.	Jul	Ago	Set
AGRICULTURA	686	561	578	494	257	753	746	733	760	506	499	419	457
GANADERÍA	56	0	48	42	0	43	45	42	43	49	52	31	39
PESQUERÍA	5	60	8	7	0	10	10	9	12	10	10	10	9
MINERÍA	0	0	0	0	0	0	0	0	0	0	2	2	2
INDUSTRIA	61	25	22	14	506	525	510	506	509	526	942	950	947
TRANSPORTES	0	0	0	0	2 462	2 465	2 272	2 276	2 267	2 355	2 692	2 700	2 715
COMERCIO	1 559	856	904	738	14 061	14 872	15 612	16 036	15 714	16 675	18 948	18 858	19 018
CONSTRUCCIÓN	1	0	0	0	0	0	0	0	0	0	942	1 053	1 161
SECTOR PÚBLICO	564	577	582	483	0	587	585	567	648	482	454	466	431
DIVERSOS	36 397	38 051	39 473	39 690	25 295	23 118	23 204	21 510	22 947	21 476	17 219	17 009	17 168
T O T A L	39 330	40 130	41 616	41 467	42 580	42 372	42 983	41 680	42 899	42 079	41 760	41 498	41 948

Fuente: Entidades Financieras

CUADRO 20

REGIÓN APURIMAC: COEFICIENTE DE CARTERA PESADA DEL SISTEMA FINANCIERO 1/

ENTIDADES FINANCIERAS	2 003				2004								
	Set	Oct	Nov	Dic.	Ene	Feb	Mar	Abr.	May.	Jun.	Jul	Ago	Sep.
I. SISTEMA BANCARIO	75,75	66,05	64,09	71,35	33,07	33,76	33,76	33,29	32,14	7,82	8,05	8,86	8,21
Agrario	0,00	0,00	0,00	0,00	0,00	0,00	0,00	0,00	0,00	0,00	0,00	0,00	0,00
Crédito	75,75	66,05	64,09	71,35	68,10	69,52	70,79	70,82	65,77	25,50	29,41	34,45	28,39
Nación	0,00	0,00	0,00	0,00	0,00	0,00	0,00	0,00	0,00	0,00	0,00	0,00	0,00
Trabajo	0,00	0,00	0,00	0,00	0,00	0,00	0,00	0,00	0,00	0,00	0,00	0,00	0,00
II. SISTEMA NO BANCARIO	3,68	3,77	3,90	3,70	4,82	5,40	6,75	7,98	7,27	7,25	8,18	7,57	6,95
Caja Municipal Arequipa	1,04	1,01	3,08	3,54	3,61	5,26	6,29	7,27	4,26	4,52	4,43	4,81	5,15
Caja Municipal Cusco	3,68	3,83	3,47	3,00	4,52	4,72	6,21	7,51	7,34	7,22	8,55	7,59	6,93
CRAC Quillabamba	13,63	13,03	11,98	12,36	12,21	13,03	14,16	14,97	15,86	16,23	16,10	15,89	12,65
T O T A L	7,94	7,42	6,90	6,50	7,46	7,99	9,18	10,37	9,64	7,29	8,17	7,65	7,04

1/ (Colocaciones vencidas + cobranza judicial)/(total de Colocaciones)

CUADRO 21

REGIÓN APURÍMAC: RELACIÓN COLOCACIONES/DEPÓSITOS DEL SISTEMA FINANCIERO

(En Miles de Nuevos Soles)

ENTIDADES FINANCIERAS	2003				2004								
	Sep.	Oct.	Nov.	Dic.	Ene.	Feb.	Mar.	Abr.	May.	Jun.	Jul.	Ago.	Sep.
I. SISTEMA BANCARIO	0,13	0,12	0,15	0,11	0,13	0,13	0,14	0,13	0,14	0,10	0,10	0,08	0,09
Agrario	0,00	0,00	0,00	0,00	0,00	0,00	0,00	0,00	0,00	0,00	0,00	0,00	0,00
Crédito	0,08	0,07	0,08	0,06	0,07	0,07	0,07	0,07	0,08	0,04	0,03	0,02	0,03
Nación	0,00	0,00	0,00	0,00	0,00	0,00	0,00	0,00	0,00	0,00	0,00	0,00	0,00
Trabajo	0,90	0,88	1,22	0,91	0,87	0,94	0,91	0,90	0,84	0,79	0,68	0,71	0,76
II. SISTEMA NO BANCARIO	1,48	1,49	1,23	1,48	1,52	1,52	1,59	1,58	1,63	1,66	1,58	1,57	1,53
Caja Municipal Arequipa	4,43	3,91	1,15	4,23	5,22	3,69	4,46	3,99	3,88	4,07	3,41	3,11	2,90
Caja Municipal Cusco	1,54	1,58	1,58	1,59	1,56	1,61	1,69	1,70	1,78	1,78	1,68	1,68	1,64
CRAC Quillabamba	0,38	0,38	0,37	0,39	0,42	0,43	0,42	0,44	0,45	0,45	0,47	0,49	0,50
TOTAL	0,68	0,69	0,71	0,70	0,76	0,76	0,82	0,78	0,81	0,81	0,78	0,71	0,72

Fuente: Entidades Financieras

CUADRO 22

TASAS DE INTERES ACTIVAS Y PASIVAS DEL SISTEMA BANCARIO 1/

Mes	MONEDA NACIONAL							MONEDA EXTRANJERA						
	ACTIVAS			PASIVAS				ACTIVAS			PASIVAS			
	Sobregiros	Prestamo a 360 días	TAMN	Ahorros	Plazo de 180 a 359 días	TIPMN	Legal	Sobregiros	Prestamo a 360 días	TAMEX	Ahorros	Plazo 180 a 359 días	TIPMEX	Legal
2002														
Dic	69,1	14,8	20,7	1,7	5,1	3,6	3,6	22,6	8,1	10,2	0,7	2,2	1,3	1,3
2003														
Ene	67,3	14,9	20,3	1,7	5,1	3,5	3,5	23,0	8,3	10,1	0,7	2,2	1,3	1,3
Feb	61,5	14,9	20,0	1,7	5,1	3,5	3,5	20,2	8,9	10,6	0,7	2,2	1,2	1,2
Mar	60,4	14,3	20,3	1,7	5,0	3,4	3,4	20,3	8,8	10,4	0,7	2,2	1,2	1,2
Abr	60,4	13,9	20,0	1,6	5,0	3,3	3,3	20,3	9,0	10,5	0,7	2,2	1,2	1,2
May	61,5	13,6	19,8	1,6	4,9	3,3	3,3	24,4	8,6	10,1	0,7	2,1	1,2	1,2
Jun	72,2	14,0	20,7	1,5	4,8	3,3	3,3	23,6	7,9	9,6	0,7	2,0	1,2	1,2
Jul	50,6	14,3	21,1	1,4	4,7	3,1	3,1	21,5	7,4	9,3	0,6	1,9	1,1	1,1
Ago	55,6	14,4	21,6	1,4	4,5	3,0	3,0	21,3	6,9	9,0	0,6	1,9	1,1	1,1
Sep	66,8	14,3	22,0	1,3	4,4	2,9	2,9	23,5	6,9	8,9	0,6	1,8	1,0	1,0
Oct	66,1	13,9	21,9	1,3	4,4	2,8	2,8	23,4	7,0	9,0	0,6	1,8	1,0	1,0
Nov	66,3	14,0	22,3	1,3	4,3	2,7	2,7	23,6	7,0	9,0	0,6	1,7	1,0	1,0
Dic	66,9	14,0	22,3	1,3	4,2	2,5	2,5	23,7	7,2	9,3	0,6	1,6	1,0	1,0
2004														
Ene	70,5	14,5	23,7	1,3	4,2	2,5	2,5	26,8	7,3	9,4	0,6	1,6	1,0	1,0
Feb	70,5	14,9	24,1	1,4	4,1	2,4	2,4	26,7	7,1	9,2	0,6	1,6	1,0	1,0
Mar	61,3	14,8	24,5	1,4	3,9	2,4	2,4	21,5	7,3	9,3	0,6	1,5	1,0	1,0
Abr	48,1	14,2	24,2	1,3	3,8	2,3	2,3	20,9	7,1	9,1	0,6	1,5	1,0	1,0
May	47,2	14,5	24,4	1,3	3,8	2,4	2,4	19,1	6,9	8,9	0,6	1,5	1,0	1,0
Jun	45,2	14,7	25,1	1,3	3,8	2,4	2,4	20,1	6,7	8,6	0,6	1,7	1,0	1,0
Jul	35,3	14,5	25,0	1,2	3,8	2,3	2,3	20,8	6,7	8,6	0,6	1,7	1,0	1,0
Ago	43,7	14,4	25,1	1,2	3,9	2,4	2,4	18,9	6,9	8,8	0,6	1,7	1,1	1,1
Sep	47,3	14,3	25,1	1,2	3,9	2,4	2,4	22,9	7,4	9,1	0,6	1,7	1,1	1,1

Fuente: Superintendencia de Banca y Seguros

1/ Tasas expresadas en terminos efectivos anuales.

TAMN: Es la tasa activa de mercado promedio ponderado en moneda nacional.

TIPMN: Es la tasa pasiva de mercado promedio ponderada en moneda nacional.

TAMEX: Es la tasa activa de mercado promedio ponderada en moneda extranjera.

TIPMEX: Es la tasa pasiva de mercado promedio ponderada en moneda extrabjera.

CUADRO 23

DEPARTAMENTO DE APURÍMAC: INGRESOS CORRIENTES DEL GOBIERNO CENTRAL EN TÉRMINOS NOMINALES

(Nuevos Soles)

					TOTAL	2 004								Total	% del	VARIACIÓN % REAL		
	SET	OCT	NOV	DIC	2 003	ENE	FEB	MAR	ABR	MAY	JUN	JUL	AGO	SEP	2 004	Acumulado 2004	Set. 04/03	Ene-Set 04/03
TOTAL ING. CORRIENTES (I+II)	1713 645	1870 750	1753 156	2068 195	22586 604	2357 356	1783 817	2129 952	1734 903	1866 563	2005 893	1765 993	2129 394	2208 633	20 202 829	100	28,1	3,1
I. INGRESOS TRIBUTARIOS	540 407	627 764	548 624	688 992	7117 800	742 567	557 425	723 046	566 267	626 968	633 672	569 923	650 115	636 684	6 326 896	31,3	17,1	5,3
1. Impto a los ingresos	276 126	292 763	266 900	329 325	3590 064	349 863	307 961	369 361	342 862	336 291	362 113	342 613	331 475	318 939	3 398 466	-	14,8	9,8
2. Impto General a las Ventas (IGV)	155 748	211 951	165 291	225 682	2112 045	262 222	144 441	243 519	119 624	185 794	153 740	116 634	201 421	208 664	1 806 575	-	33,1	5,1
3. Impto Selectivo al Consumo (ISC)	977	1 518	1 477	2 113	17 119	2 265	1 899	1 441	1 539	1 343	1 689	1 704	1 632	2 123	17 828	-	115,9	26,2
4. Otros Ingresos Tributarios 1/	107 556	121 532	114 956	131 872	1398 572	128 217	103 124	108 725	102 242	103 539	116 130	108 971	115 586	106 958	1 104 027	-	-1,2	-6,6
II. INGRESOS NO TRIBUTARIOS	1173 238	1242 986	1204 532	1379 203	15468 803	1614 789	1226 392	1406 907	1168 636	1239 595	1372 221	1196 070	1479 279	1571 949	13 875 933	68,7	33,1	2,2
1. FONAVI	0	0	0	0	302	0	0	151	225	152	193	0	0	0	721	-	#iDIV/0!	131,6
2. ONP	308 783	312 597	345 627	360 527	3843 408	522 117	283 150	376 546	294 950	336 524	343 613	310 355	450 121	377 787	3 720 585	-	21,6	13,1
3. ESSALUD	821 392	875 499	817 644	924 532	9936 862	1062 141	847 091	938 753	835 039	854 208	965 962	831 522	976 319	1133 853	9 572 612	-	37,2	11,7
4. Otros	43 063	54 891	41 261	94 144	1688 232	30 531	96 151	91 457	38 422	48 711	62 453	54 193	52 839	60 309	582 015	-	39,1	-65,4

FUENTE: SUNAT - SUNAD

1/ Incluye I.E.S.

CUADRO 24

REGIÓN APURIMAC: EJECUCION PRESUPUESTAL DE INGRESOS Y GASTOS

CATEGORIA GENERICA	Presup.to. Auto. 2003	2 003				Total 2 003	Presup.to. Auto. 2004	2 004								TOTAL 2 004	Variación porcentual		
		SEP	OCT	NOV	DIC			ENE	FEB	MAR	ABR	MAY	JUN	JUL	AGO		SEP	Set.04/03	Ene-Set. 04/03
INGRESOS CORRIENTES	10 402 539	514 836	383 667	648 905	618 606,07	5 469 533	8 434 069	305 556	245 478	367 312	311 583	522 736	311 541	363 735	734 122	283 066	3 445 128	-45,0	-9,8
IMPUESTOS	0	0	0	0	0	0	0	0	0	0	0	0	0	0	0	0	0	0,0	0,0
TASAS	1 135 085	101 196	38 014	39 281	67 616	742 490	1 241 476	77 226	59 513	71 607	65 336	105 169	36 289	29 155	48 421	38 452	531 170	-62,0	-11,1
CONTRIBUCIONES	45 700	0	0	0	0	0	45 900	0	0	0	0	0	0	0	45 914	0	0	0,0	0,0
VENTA DE BIENES	3 850 570	196 505	199 201	458 588	162 716	2 566 547	3 683 324	103 016	81 497	179 341	164 422	257 222	135 689	188 215	172 510	136 930	1 418 841	-30,3	-18,7
PRESTACION DE SERVICIOS	4 372 999	138 869	89 410	96 649	314 422	1 639 977	2 357 267	101 582	66 229	96 342	64 560	133 564	77 226	77 762	84 362	85 025	786 652	-38,8	-31,0
RENTAS DE LA PROPIEDAD	706 193	76 580	56 002	53 385	72 097	503 778	824 187	23 543	37 614	19 079	16 543	25 710	61 240	67 486	381 340	21 391	653 947	-72,1	102,9
MULTAS SANCIONES Y OTROS	99 300	0	0	0	0	588	0	0	0	0	0	0	0	0	0	0	0	0,0	-100,0
OTROS INGRESOS CORRIENTES	192 692	1 686	1 040	1 001	1 756	16 153	281 915	189	625	942	723	1 071	1 097	1 116	1 574	1 267	8 604	-24,8	-30,4
INGRESOS DE CAPITAL	54 000	0	0	0	0	0	0	0	0	0	0	0	0	0	0	0	0	0,0	0,0
VENTA DE ACTIVOS	54 000	0	0	0	0	0	0	0	0	0	0	0	0	0	0	0	0	0,0	0,0
AMORTIZACION POR PRESTAMOS	0	0	0	0	0	0	0	0	0	0	0	0	0	0	0	0	0	0,0	0,0
OTROS INGRESOS DE CAPITAL	0	0	0	0	0	0	0	0	0	0	0	0	0	0	0	0	0	0,0	0,0
TRANSFERENCIAS	6 579 417	74 528	271 520	128 706	360 015	4 562 048	23 628 754	267 139	1 162 327	2 709 983	1 569 288	1 215 945	1 143 692	1 052 809	529 496	352 264	10 002 943	372,7	163,1
TRANSFERENCIAS	6 579 417	74 528	271 520	128 706	360 015	4 562 048	23 628 754	267 139	1 162 327	2 709 983	1 569 288	1 215 945	1 143 692	1 052 809	529 496	352 264	10 002 943	372,7	163,1
FINANCIAMIENTO	2 146 561	0	-7 878	0	0	2 138 684	2 449 547	0	57 200	881 949	0	0	0	0	0	0	939 149	0,0	-56,2
OPERACIONES DE CREDITO	0	0	0	0	0	0	0	0	0	0	0	0	0	0	0	0	0	0,0	0,0
SALDOS DE BALANCE	2 146 561	0	-7 878	0	0	2 138 684	2 449 547	0	57 200	881 949	0	0	0	0	0	0	939 149	0,0	-56,2
TOTAL	19 182 517	589 364	647 309	777 611	978 621	12 170 265	34 512 370	572 695	1 465 005	3 959 244	1 880 871	1 738 681	1 455 233	1 416 544	1 263 618	635 330	14 387 220	7,8	47,3
GASTO CORRIENTE	179 927 122	14 158 532	13 912 378	13 929 988	17 475 288	172 766 411	190 446 115	13 226 706	14 055 770	13 683 120	17 461 525	14 975 971	19 162 315	17 625 756	15 958 219	15 649 385	141 798 768	10,5	11,3
PERSONAL Y OBLIGACIONES SOC	130 331 309	10 559 194	10 664 320	10 668 984	13 257 710	130 027 426	139 299 948	10 625 228	10 721 389	10 190 488	13 366 728	11 449 352	14 635 761	13 685 238	12 485 883	12 210 792	109 370 858	15,6	14,6
OBLIGACIONES PREVISIONALES	22 212 232	1 723 400	1 722 289	1 724 276	2 182 240	22 203 010	22 705 644	1 721 227	1 730 723	1 727 669	2 401 440	1 741 107	2 222 883	2 292 383	1 813 093	1 781 875	17 432 400	3,4	5,2
BIENES Y SERVICIOS	26 838 813	1 842 809	1 482 911	1 504 177	1 920 116	19 991 950	27 761 979	835 900	1 559 868	1 717 289	1 625 379	1 745 196	2 256 380	1 642 325	1 599 763	1 615 294	14 597 393	-12,3	-3,2
OTROS GASTOS CORRIENTES	544 768	33 129	42 858	32 550	115 222	544 026	678 544	44 351	43 790	47 674	67 979	40 317	47 292	5 810	59 480	41 424	398 117	25,0	12,7
GASTO DE CAPITAL	47 374 658	1 545 452	4 691 915	1 496 467	1 012 732	13 601 640	13 596 157	235 340	293 799	236 070	298 205	874 479	2 266 498	2 214 943	439 562	1 029 777	7 888 672	-33,4	23,3
INVERSIONES	44 983 671	1 430 904	4 599 515	1 372 776	929 887	12 705 027	12 311 286	214 998	265 061	215 000	281 112	853 921	2 171 155	2 164 716	408 701	992 537	7 567 200	-30,6	30,4
Administración y planeamiento	295 006	39 486	6 500	7 000	45 866	294 888	395 138	0	0	0	0	10 000	43 000	65 000	38 744	64 500	0	63,3	-6,1
Agraria	5 202 097	165 000	1 195 609	251 003	76 882	2 318 563	1 696 197	0	160 000	0	17 019	74 397	175 538	601 196	117 383	156 114	1 301 647	-5,4	63,7
Asistencia y previsión social	1 337 678	300 000	0	250 000	105 000	1 279 233	480 698	0	0	0	0	74 000	0	0	0	0	74 000	-100,0	-92,0
Educación y cultura.	2 837 296	342 000	1 272 227	200 000	77 210	2 743 791	3 950 700	70 000	19 109	70 000	58 636	390 436	1 483 409	829 511	90 758	223 000	3 234 858	-34,8	170,8
Energía y recursos minerales	4 590 000	0	0	0	0	145 000	0	0	0	0	0	0	0	0	0	0	0	0,0	0,0
Industria comercio y servicios.	320 643	19 418	27 500	27 500	30 653	209 158	1 000 575	0	0	0	0	18 332	0	65 587	26 992	48 695	159 607	150,8	29,2
Pesca	193 533	0	52 780	0	463	91 000	535 626	0	0	0	0	36 299	0	110 000	73 840	117 459	337 598	0,0	794,1
Salud y saneamiento	14 610 713	300 000	624 910	0	389 611	1 659 610	1 560 763	0	0	0	72 495	117 495	347 495	79 374	0	160 000	776 859	-46,7	20,4
Trabajo	0	0	0	0	0	0	0	0	0	0	0	0	0	0	0	0	0	0,0	0,0
Transporte	15 487 835	265 000	1 311 120	637 273	204 202	3 999 915	1 921 859	144 998	85 952	145 000	132 962	132 962	121 713	374 048	26 483	177 769	1 341 887	-32,9	-27,4
Vivienda y Desarrollo Urbano	108 870	0	108 870	0	0	108 870	624 730	0	0	0	0	0	0	40 000	34 500	45 000	0	0,0	0,0
OTROS GASTOS DE CAPITAL	2 390 987	114 548	92 400	123 691	82 845	896 613	1 284 871	20 343	28 738	21 069,50	17 093,00	20 558,00	95 343,03	50 226,50	30 861,18	37 240,00	321 472	-67,5	-46,2
Administración y planeamiento	196 741	25 000	40 000	20 000	35 065	146 740	29 000	1 150	0	0	0	0	0	2 811	0	3 961	0	-100,0	-92,3
Agraria	55 669	1 818	0	0	0	14 845	37 800	0	0	0	7 000	600	0	0	0	7 600	0	-100,0	-48,8
Asistencia y previsión social	0	0	0	0	0	0	0	0	0	0	0	0	0	0	0	0	0	0,0	0,0
Educación y cultura.	324 460	47 735	32 400	51 626	0	272 561	273 882	8 853	4 833	7 980	7 073	4 833	21 133	25 832	0	5 600	86 136	-88,3	-54,3
Energía y recursos minerales	0	0	0	0	0	6 000	0	0	0	0	0	0	0	0	0	0	0	0,0	0,0
Industria comercio y servicios.	18 000	0	0	0	0	0	0	0	0	0	0	0	0	0	0	0	0	0,0	0,0
Pesca	300 000	0	0	0	0	90 000	0	0	0	0	0	0	0	0	0	0	0	0,0	0,0
Salud y saneamiento	1 363 422	30 223	20 000	50 000	47 780	420 576	725 775	10 340	23 905	12 330	0	8 125	66 210	24 395	24 250	29 558	199 112	-2,2	-34,2
Trabajo	72 695	777	0	0	0	6 493	14 614	0	0	0	0	7 000	7 000	0	0	14 000	0	-100,0	115,6
Transporte	60 000	8 995	0	2 065	0	35 398	107 800	0	0	760	3 020	1 000	0	3 800	2 083	10 663	0	-76,8	-68,0
Vivienda y Desarrollo Urbano	0	0,00	0,00	0,00	0,00	0	0	0,00	0,00	0,00	0,00	0,00	0,00	0,00	0,00	0	0	0,0	0,0
TOTAL	227 301 780	15 703 984	18 604 293	15 426 455	18 488 020	186 368 051	204 042 272	13 462 046	14 349 569	13 919 189	17 759 730	15 850 450	21 428 813	19 840 699	16 397 781	16 679 162	149 687 440	6,2	11,8